



IIEG
Instituto de Información
Estadística y Geográfica
de Jalisco



Boletín Económico Mensual

M A Y O 2 0 2 6

Fecha de publicación 05 de Junio del 2026





Indicadores generales	Nacional	Jalisco	Jalisco Hombres	Jalisco Mujeres
Población (personas, 2020)	126,014,024	8,348,151 (6.6% del nacional)	4,098,455 49.09%	4,249,696 50.91%
Hogares (2020)	35,219,141	2,330,706 (6.6% del nacional)	Jefe del hogar 65.93%	Jefa del hogar 34.07%
Participación laboral (%PEA/Pob. 15 años y más, I trimestre de 2026)	58.70%	56.20%	72.20%	41.60%
Ingreso promedio de los hogares (promedio trimestral 2024)	77,864	87,199		
Porcentaje de pobreza laboral (I trimestre 2026)	30.73%	22.54%		
Población en situación de pobreza (% , 2024)	29.55%	18.63%		
Población en situación de pobreza moderada (% , 2024)	24.22%	17.32%		
Población en situación de pobreza extrema (% , 2024)	5.33%	1.30%		
Índice de Gini (2024)	0.417	0.389		
Indicadores macroeconómicos	Nacional	Jalisco (% del nacional)		
PIB 2024 (millones de pesos a precios de 2018, base 2018 = 100) Cifras preliminares	25,365,221	1,864,059 7.35%	1.35%	0.78%
PIB per cápita durante 2024 (pesos constantes, base 2018=100)	191,762	211,323	1.35%	0.78%
Tasa de desempleo (abril 2026)	2.60%	1.66%	-0.2 p.p.	-1.24 p.p.
Tasa de informalidad (I trimestre 2026)	54.80%	48.60%	0.5 p.p.	1.7 p.p.
Población ocupada (I trimestre 2026)	59,552,660	3,848,036 6.46%	0.93%	-1.95%
Trabajadores registrados en el IMSS (abril 2026)	22,748,603	2,072,796 9.11%	1.48%	1.07%
Patrones registrados en el IMSS (abril 2026)	1,019,230	103,184 10.12%	-2.43%	-2.22%
Unidades Económicas (2025)	6,138,075	401,813 6.55%	0.66%	0.68%
Inversión extranjera directa (millones de dólares, III trimestre 2025) Cifras preliminares	7,176	92.30 1.29%	133.69%	-61.60%
Exportaciones (millones de dólares, IV trimestre 2025)	166,433.1	20,181.5 12.13%	19.25%	89.10%
Remesas (millones de dólares, I trimestre 2026)	14,456.50	1,193.30 8.25%	1.31%	-4.53%
Inflación mensual a tasa anual (abril 2026)	4.45%	5.05%	13.23%	5.87%
Indicador Trimestral de la Actividad Económica Estatal	Nacional	Jalisco	Variación anual % Nacional	Variación anual % Jalisco
Cuarto trimestre 2025 (Índice, base 2018=100) Cifras originales				
General	108	110.8	1.8%	1.7%
Actividades primarias	124.7	116.0	7.2%	-14.5%
Actividades secundarias	101.6	109.0	0.4%	4.0%
Construcción	109.0	92.6	4.3%	35.6%
Industrias	104.6	116.5	-0.7%	-1.5%
Actividades terciarias	110.6	111.2	2.2%	2.5%
Comercio	116.2	115.0	2.0%	2.8%

Presentación

El Boletín Económico Mensual del IIEG tiene como objetivo informar al público en general de las estadísticas económicas y financieras generadas durante el mes al que se hace referencia para el Estado de Jalisco. La primera edición del Boletín Económico fue la de febrero de 2019, desde entonces el documento se ha publicado de manera ininterrumpida.

Este producto del Instituto de Información Estadística y Geográfica de Jalisco presenta información de manera oportuna. La información se encuentra lo más desagregada posible, considerando información por sectores de actividad económica y comparaciones del desempeño de Jalisco con otras entidades del país.

Esta edición del Boletín Económico presenta información publicada durante el mes de mayo de 2026.

En la sección trimestral se abordan tres temas: i) Remesas; ii) Índice de Precios de la Vivienda; y iii) Encuesta Nacional de Ocupación y Empleo. Cada una de las secciones contiene datos tanto a nivel nacional como desagregados del estado de Jalisco, actualizados al primer trimestre del 2026.

Como en ediciones anteriores, el Boletín Económico incluye un análisis detallado de la generación del empleo formal durante abril de 2026. Lo anterior, para comprender mejor la dinámica de la generación del empleo que ayude a la toma de decisiones tanto del gobierno estatal, los gobiernos municipales y del sector privado.

Resumen Ejecutivo

El Boletín Económico de esta edición tiene dos secciones con información publicada durante el mes de mayo de 2026. Una de ellas contiene información trimestral y la otra información mensual.

En la sección trimestral se presenta información de tres temas, el primero de ellos, hace referencia a las remesas en Jalisco, durante el primer trimestre de 2026. En este periodo se tuvieron ingresos por remesas de 1,193.3 mdd, lo que representa el 8.3% del total de ingresos en el país. Respecto al mismo trimestre de 2025, las remesas enviadas a Jalisco disminuyeron 4.4% a tasa anual. A nivel nacional la variación anual fue de 1.4% durante el mismo periodo. La variación respecto al trimestre inmediato anterior de las remesas en Jalisco fue de -10.3% mientras que la variación trimestral de las remesas nacionales fue de -10%.

Para el segundo tema, sobre el Índice de Precios de la Vivienda, la Zona Metropolitana de Guadalajara registró un incremento a tasa anual de 12.46% en el primer trimestre de 2026, menor a la variación registrada en el trimestre anterior de 12.86%. Con respecto a la información por entidad federativa, en el primer trimestre de 2026 Jalisco registró una variación de 12.56% respecto al mismo trimestre del año anterior, lo que coloca a la entidad en el lugar 2 a nivel nacional en el crecimiento de los precios de vivienda.

En el tercer tema, de acuerdo con los resultados de la Encuesta Nacional de Ocupación y Empleo (ENOE) del primer trimestre de 2026 del INEGI, la tasa de desocupación a nivel nacional fue de 2.6%, mientras que en Jalisco se ubicó en 1.6%, con cifras originales. Este resultado colocó al estado en el lugar 28 de entidades con mayores tasas de desocupación a nivel nacional.

Finalmente, en la sección de información mensual, como es habitual, se presentan estadísticas respecto a la tasa de desocupación estatal, así como el empleo formal, la inflación registrada en Guadalajara y Tapatitlán de Morelos, el número de patrones registrados en el Instituto Mexicano del Seguro Social, el Indicador Mensual de Actividad Industrial por Entidad Federativa (IMAIEF), los indicadores de la Industria Manufacturera, Maquiladora y de Servicios de Exportación (IMMEX), la Encuesta Nacional de Empresas Constructoras (ENEC), la Encuesta Mensual sobre Empresas Comerciales (EMEC), el sacrificio de cabezas de ganado en rastros municipales, la venta de autos eléctricos e híbridos en el estado e indicadores del sector servicios.

El Boletín Económico contiene otros indicadores y estadísticas, y se invita al público en general a revisar la información que se presenta. El Instituto seguirá reportando las cifras de manera oportuna en su página web y en redes sociales conforme son liberadas por las fuentes primarias de información. El seguimiento puntual de los indicadores económicos de Jalisco ayudará a la mejor toma de decisiones y a la población en general a revisar el desempeño económico de la entidad.

INFORMACIÓN TRIMESTRAL	7
I Remesas en Jalisco durante el primer trimestre de 2026	8
I.1 Remesas por municipio	11
II Índice de Precios de la Vivienda del primer trimestre de 2026.....	14
III Encuesta Nacional de Ocupación y Empleo en Jalisco, primer trimestre de 2026	19
INFORMACIÓN MENSUAL.....	31
IV Indicador de Confianza del Consumidor en abril de 2026	32
V Inflación en Jalisco, Guadalajara y Tepatlán en abril 2026.....	33
VI Tasa de desocupación en Jalisco en abril de 2026	37
VII Empleos formales en Jalisco en abril de 2026	40
VII.1 Empleo turístico.....	50
VII.2 Por sector de actividad económica	55
VII.3 Trabajadores totales por sector de actividad	58
VII.3.1 Sector agropecuario	59
VII.3.2 Sector industria de la transformación.....	61
VII.3.3 Sector comercio.....	63
VII.3.4 Sector servicios	65
VII.4 Por sector de actividad económica y género	67
VII.5 Por grupos de edad.....	70
VIII Salario Diario Base de Cotización, abril 2026	72
VIII.1 Salario Diario Base de Cotización por sexo	77
VIII.2 Brecha salarial histórica entre hombres y mujeres.....	78
IX Patrones registrados ante el IMSS, abril 2026	79
X Actividad industrial de Jalisco en enero de 2026, IMAIEF	87
XI Producción de la industria de la construcción en Jalisco de marzo de 2026, ENEC.....	97
XII Indicadores de la industria manufacturera de Jalisco en marzo de 2026, EMIM	104



XIII Industria Manufacturera, Maquiladora y de Servicios de Exportación, IMMEX.....	110
XIV Comercio al por mayor y al por menor en Jalisco en marzo de 2026, EMEC.....	118
XV Indicadores del Sector Servicios de Jalisco durante marzo de 2026.....	125
XV.1 Sector 51: Información en medios masivos	126
XV.2 Sector 72: Servicios de alojamiento temporal y de preparación de alimentos y bebidas	130
XVI. Venta de vehículos híbridos y eléctricos en Jalisco en abril de 2026	134
XVII Sacrificio de ganado en rastros municipales	138
XVII.1 Ganado bovino.....	142
XVII.2 Ganado porcino.....	143
XVII.3 Ganado ovino.....	144
XVII.4 Ganado caprino.....	145



IIEG
Instituto de Información
Estadística y Geográfica
de Jalisco

INFORMACIÓN TRIMESTRAL



JALISCO
GOBIERNO DEL ESTADO

I Remesas en Jalisco durante el primer trimestre de 2026

Durante el primer trimestre de 2026, México recibió 14,456.5 millones de dólares (mdd) en ingresos por remesas, con un total de 35.7 millones de operaciones, en promedio cada operación de remesas es por un monto de 405.8 dólares cantidad apenas superior a los 405.0 dólares del trimestre anterior.

En Jalisco, durante el primer trimestre de 2026 se tuvieron ingresos por remesas de 1,193.3 mdd, lo que representa el 8.3% del total de ingresos en el país. Respecto al mismo trimestre de 2025, las remesas enviadas a Jalisco disminuyeron -4.4% a tasa anual. A nivel nacional la variación anual fue de 1.4% durante el mismo periodo.

La variación respecto al trimestre inmediato anterior de las remesas en Jalisco fue de -10.3% mientras que la variación trimestral de las remesas nacionales fue de -10%.

Figura 1. Ingresos por remesas, millones de dólares. T1 2009-T1 2026

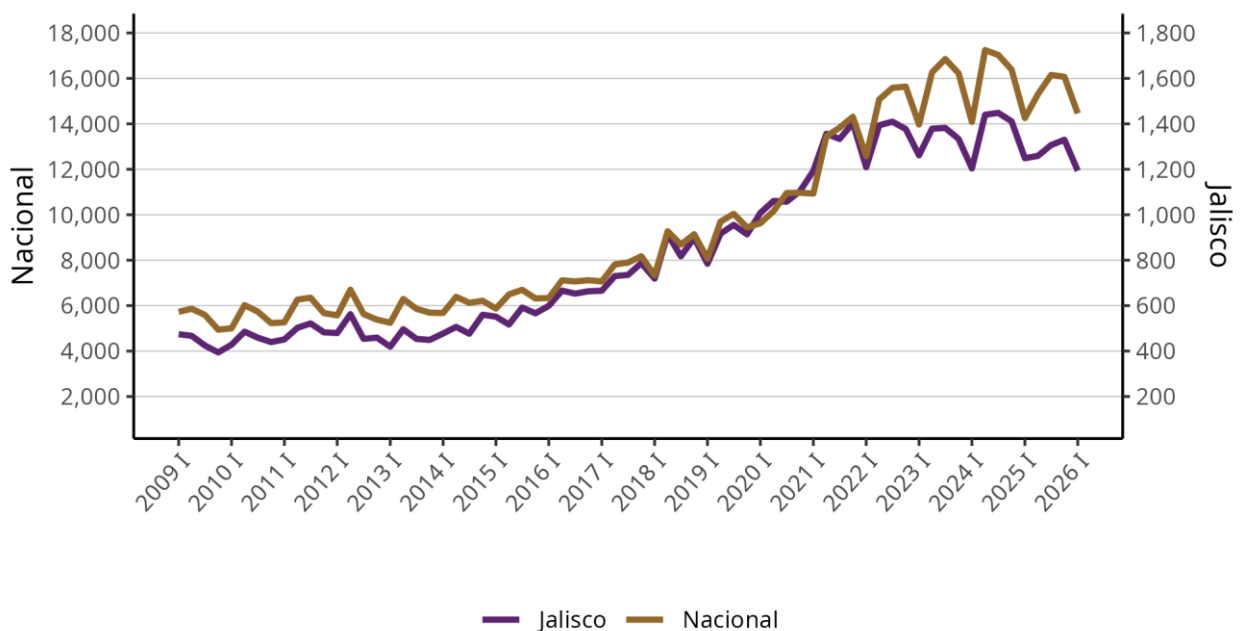

Elaboración del IIEG, con datos de Banxico. Cifras en millones de dólares.

Jalisco es la tercera entidad federativa que recibió la mayor cantidad de remesas durante el primer trimestre de 2026, ya que el 8.3% de las remesas del país corresponde a la entidad. Michoacán se ubica en el primer lugar (8.6%) y Guanajuato en segundo lugar (8.6%).

Figura 2. Ingresos por remesas por entidad federativa y su participación en el total nacional, primer de 2026, millones de dólares y participación porcentual

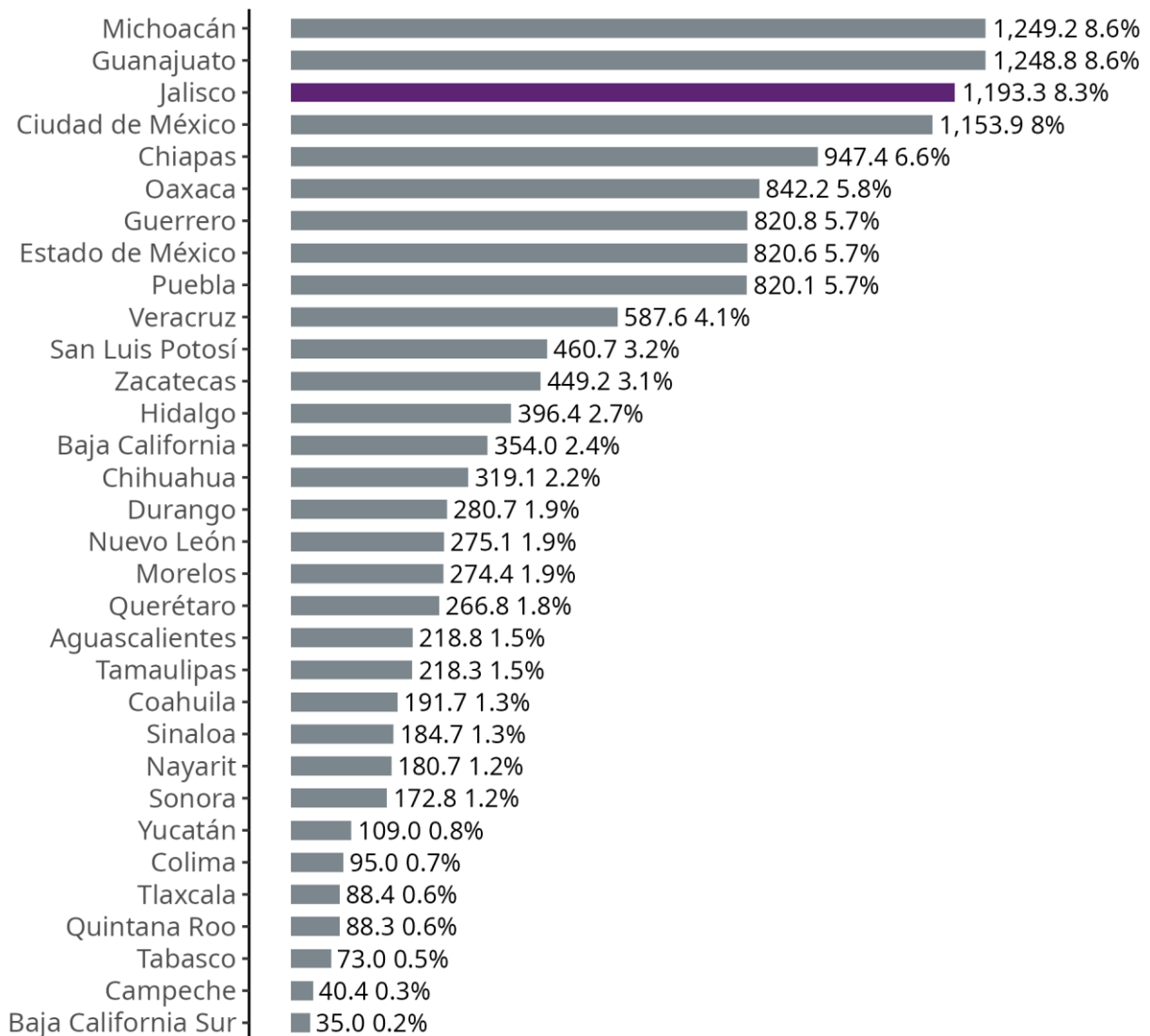

Elaboración del IIEG, con datos de Banxico. Porcentaje del total de ingresos por remesas durante el primer trimestre de 2026. Cifras en millones de dólares.

La variación anual de los ingresos por remesas de Jalisco durante el primer trimestre de 2026 fue de -4.4%, porcentaje menor al crecimiento nacional de 1.4%. Durante este trimestre la Ciudad de México registró el mayor crecimiento (22.4%) en remesas respecto al mismo periodo de 2025.

Figura 3. Variación porcentual anual de los ingresos por remesas por entidad federativa, primer trimestre 2026

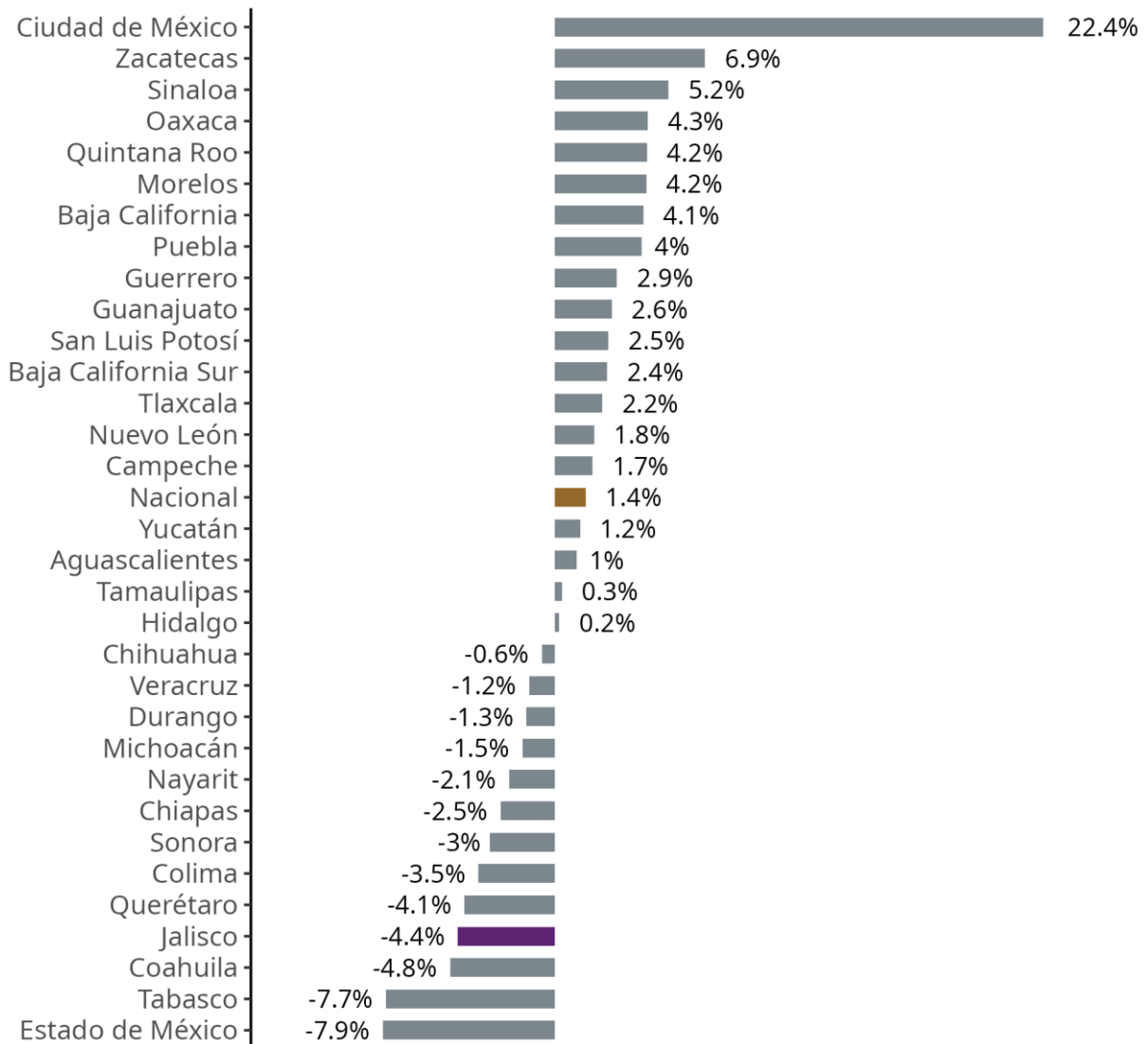

Elaboración del IIEG, con datos de Banxico. Variación respecto al mismo trimestre del año anterior.

I.1 Remesas por municipio

En el primer trimestre de 2026, Guadalajara es el municipio donde se registra la mayor participación de las remesas de Jalisco con 149.4 mdd o el 12.5% del total estatal; cifra menor que el trimestre anterior cuando se registró 162.9 mdd, seguido de Zapopan con 86.8 mdd o 7.3%, y Tepatlán de Morelos con 39.2 mdd o 3.3%.

Los municipios que en este trimestre no reportaron ingresos por remesas son: Chimaltitán, San Cristóbal de la Barranca y Santa María de los Ángeles.

Figura 4. Porcentaje de participación de los ingresos por remesas por municipio respecto al total estatal primer trimestre de 2026

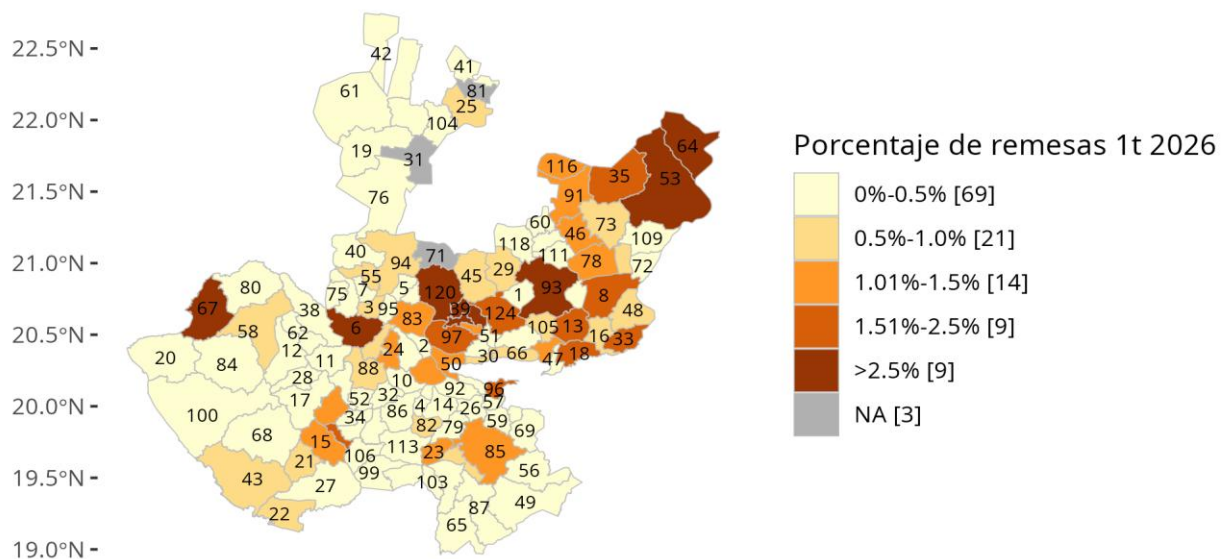

Elaboración del IIEG, con datos de Banxico. Porcentaje del total de ingresos por remesas durante el primer trimestre de 2026. Para ver el nombre del municipio referirse a la última página. Nota: Del total de ingresos por remesas por entidad del primer trimestre de 2026 que no está distribuido por municipio representa el 0.06% del total.

En este trimestre 90 municipios de Jalisco registraron una disminución en los ingresos por remesas comparado con el mismo trimestre del año anterior. Los restantes 30 municipios registraron variaciones positivas, siendo Amacueca el que más ascendió en términos relativos. En esta ocasión 3 municipios no tuvieron información.

Figura 5. Variación porcentual anual de los ingresos por remesas por municipio, primer trimestre 2026

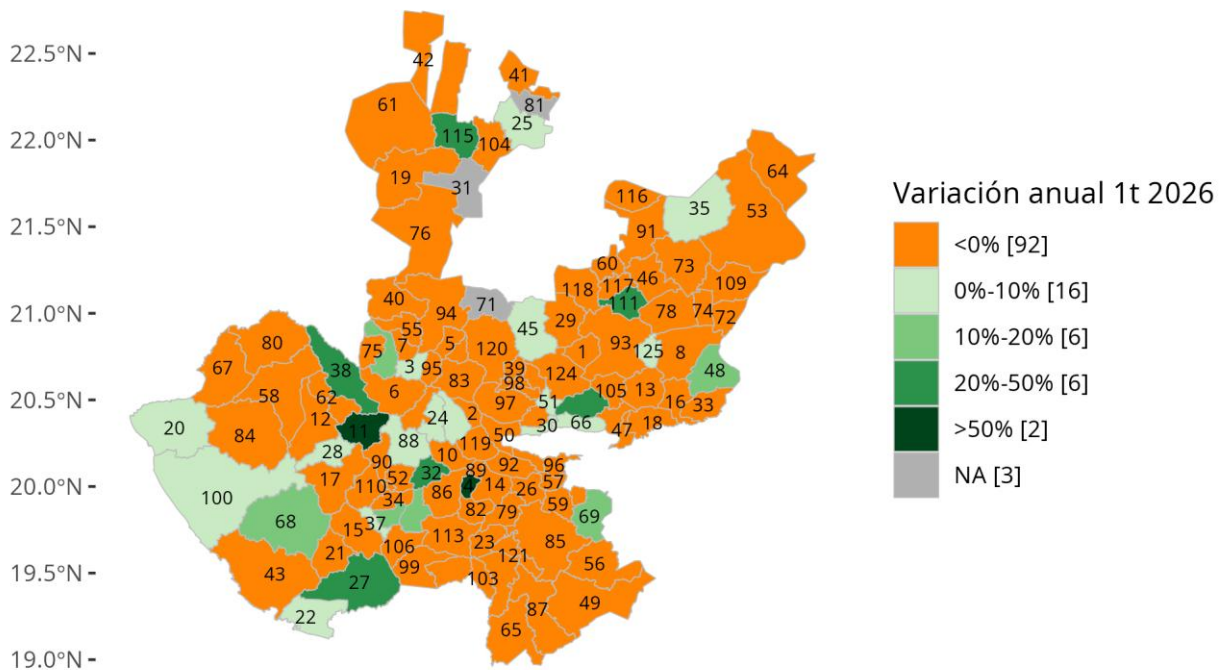

Elaboración del IIEG, con datos de Banxico. Variación anual de ingresos por remesas durante el primer trimestre de 2026. Para ver el nombre del municipio referirse a la última página



Clave de municipios

Clave Región	Clave Municipio	Municipio	Clave Región	Clave Municipio	Municipio
3	1	Acatic	9	62	Mixtlán
11	2	Acatlán de Juárez	4	63	Ocotlán
10	3	Ahualulco de Mercado	2	64	Ojuelos de Jalisco
11	4	Amacueca	6	65	Pihuamo
10	5	Amatitán	4	66	Poncitlán
10	6	Ameca	9	67	Puerto Vallarta
10	7	San Juanito de Escobedo	8	68	Villa Purificación
3	8	Arandas	5	69	Quitupan
10	9	El Arenal	12	70	El Salto
11	10	Atemajac de Brizuela	12	71	San Cristóbal de la Barranca
7	11	Atengo	2	72	San Diego de Alejandría
9	12	Atenguillo	2	73	San Juan de los Lagos
4	13	Atotonilco el Alto	3	74	San Julián
11	14	Atoyac	10	75	San Marcos
7	15	Autlán de Navarro	1	76	San Martín de Bolaños
4	16	Ayotlán	11	77	San Martín Hidalgo
7	17	Ayutla	3	78	San Miguel el Alto
4	18	La Barca	6	79	Gómez Farías
1	19	Bolaños	9	80	San Sebastián del Oeste
9	20	Cabo Corrientes	1	81	Santa María de los Ángeles
8	21	Casimiro Castillo	11	82	Sayula
8	22	Cihuatlán	10	83	Tala
6	23	Zapotlán el Grande	9	84	Talpa de Allende
11	24	Cocula	6	85	Tamazula de Gordiano
1	25	Colotlán	11	86	Tapalpa
5	26	Concepción de Buenos Aires	6	87	Tecalitlán
8	27	Cuautitlán de García Barragán	7	88	Tecolotlán
7	28	Cuautla	11	89	Techaluta de Montenegro
12	29	Cuquío	7	90	Tenamaxtlán
5	30	Chapala	2	91	Teocaltiche
1	31	Chimaltitán	11	92	Teocuitatlán de Corona
7	32	Chiquilistlán	3	93	Tepatitlán de Morelos
4	33	Degollado	10	94	Tequila
7	34	Ejutla	10	95	Teuchitlán
2	35	Encarnación de Díaz	5	96	Tizapán el Alto
10	36	Etzatlán	12	97	Tlajomulco de Zúñiga
7	37	El Grullo	12	98	Tlaquepaque
9	38	Guachinango	6	99	Tolimán
12	39	Guadalajara	8	100	Tomatlán
10	40	Hostotipaquillo	12	101	Tonalá
1	41	Huejúcar	7	102	Tonaya
1	42	Huejuquilla el Alto	6	103	Tonila
8	43	La Huerta	1	104	Totatiche
12	44	Ixtlahuacán de los Membrillos	4	105	Tototlán
12	45	Ixtlahuacán del Río	7	106	Tuxcacuesco
3	46	Jalostotitlán	5	107	Tuxcueca
4	47	Jamay	6	108	Tuxpan
3	48	Jesús María	2	109	Unión de San Antonio
6	49	Jilotlán de los Dolores	7	110	Unión de Tula
5	50	Jocotepec	3	111	Valle de Guadalupe
12	51	Juanacatlán	5	112	Valle de Juárez
7	52	Juchitlán	6	113	San Gabriel
2	53	Lagos de Moreno	11	114	Villa Corona
7	54	El Limón	1	115	Villa Guerrero
10	55	Magdalena	2	116	Villa Hidalgo
5	56	Santa María del Oro	3	117	Cañadas de Obregón
5	57	La Manzanilla de la Paz	3	118	Yahualica de González Gallo
9	58	Mascota	11	119	Zacoalco de Torres
5	59	Mazamitla	12	120	Zapopan
3	60	Mexicacán	6	121	Zapotiltic
1	61	Mezquitic	6	122	Zapotitlán de Vadillo
			4	123	Zapotlán del Rey
			12	124	Zapotlanejo
			3	125	San Ignacio Cerro Gordo

II Índice de Precios de la Vivienda del primer trimestre de 2026

La Sociedad Hipotecaria Federal (SHF) publica el Índice de Precios de la Vivienda por zona metropolitana, entidad federativa y municipios seleccionados, con lo cual se puede calcular el aumento o disminución del precio de las viviendas.

La Zona Metropolitana de Guadalajara registró un incremento a tasa anual de 12.46% en el primer trimestre de 2026, menor a la variación registrada en el trimestre anterior de 12.86%.

La Zona Metropolitana del Valle de México registró un aumento anual de los precios de la vivienda de 5.05% en el mismo periodo, y la Zona Metropolitana de Monterrey mostró un incremento de 9.27%. A nivel nacional la variación trimestral a tasa anual fue de 8.74%, menor que el trimestre anterior de 8.95%.

Figura 6. Variación porcentual anual de los precios de las viviendas en las principales zonas metropolitanas, primer trimestre de 2013 al primer trimestre de 2026

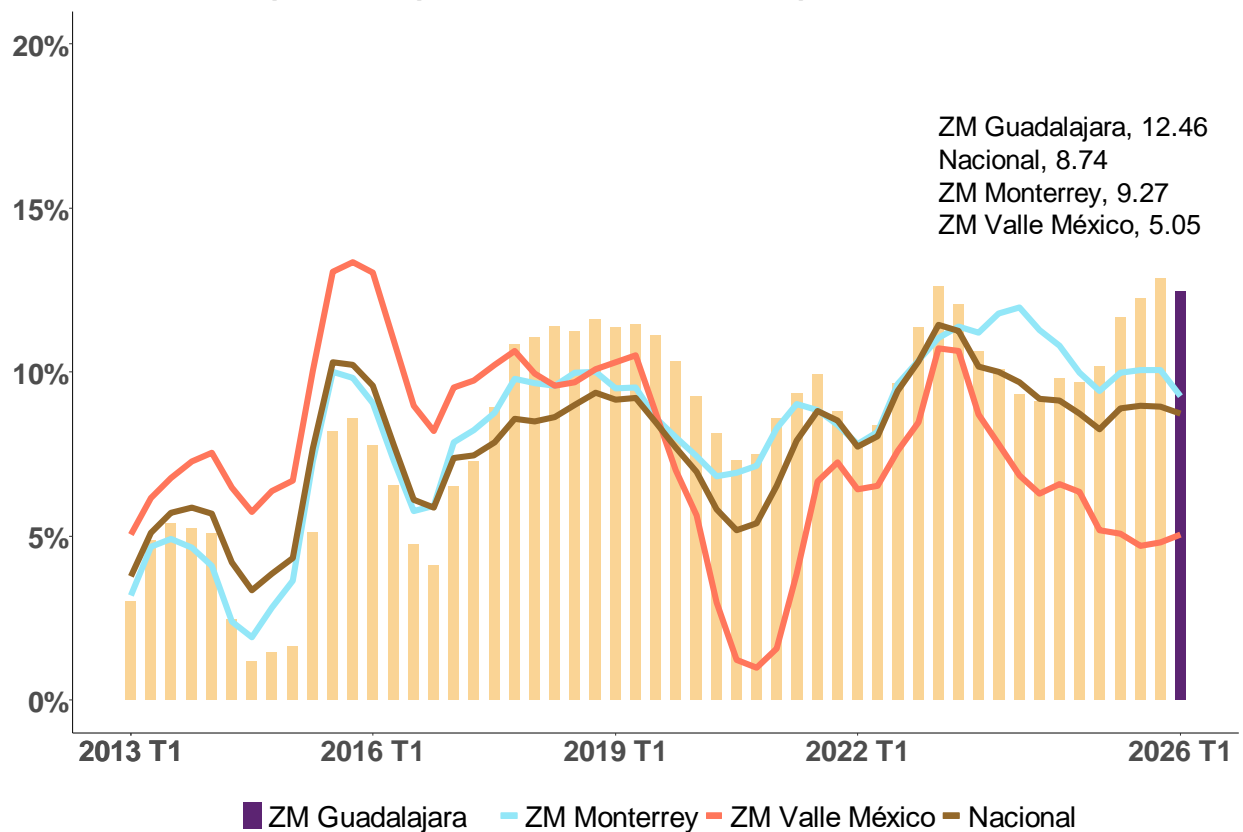

Elaboración del IIEG, con información de la Sociedad Hipotecaria Federal (SHF).

Con respecto a la información por entidad federativa, en el primer trimestre de 2026 Jalisco registró una variación de 12.56% respecto al mismo trimestre del año anterior, lo que coloca a la entidad en el lugar 2 a nivel nacional en el crecimiento de los precios de vivienda. En primer lugar, está Quintana Roo con una variación de 13.42%. La entidad que registró un menor crecimiento promedio de las viviendas en el periodo fue Ciudad de México con una variación de 4.47% anual.

Figura 7. Comparativo estatal de la variación anual del Índice de Precios de la Vivienda de la Sociedad Hipotecaria Federal, primer trimestre de 2026

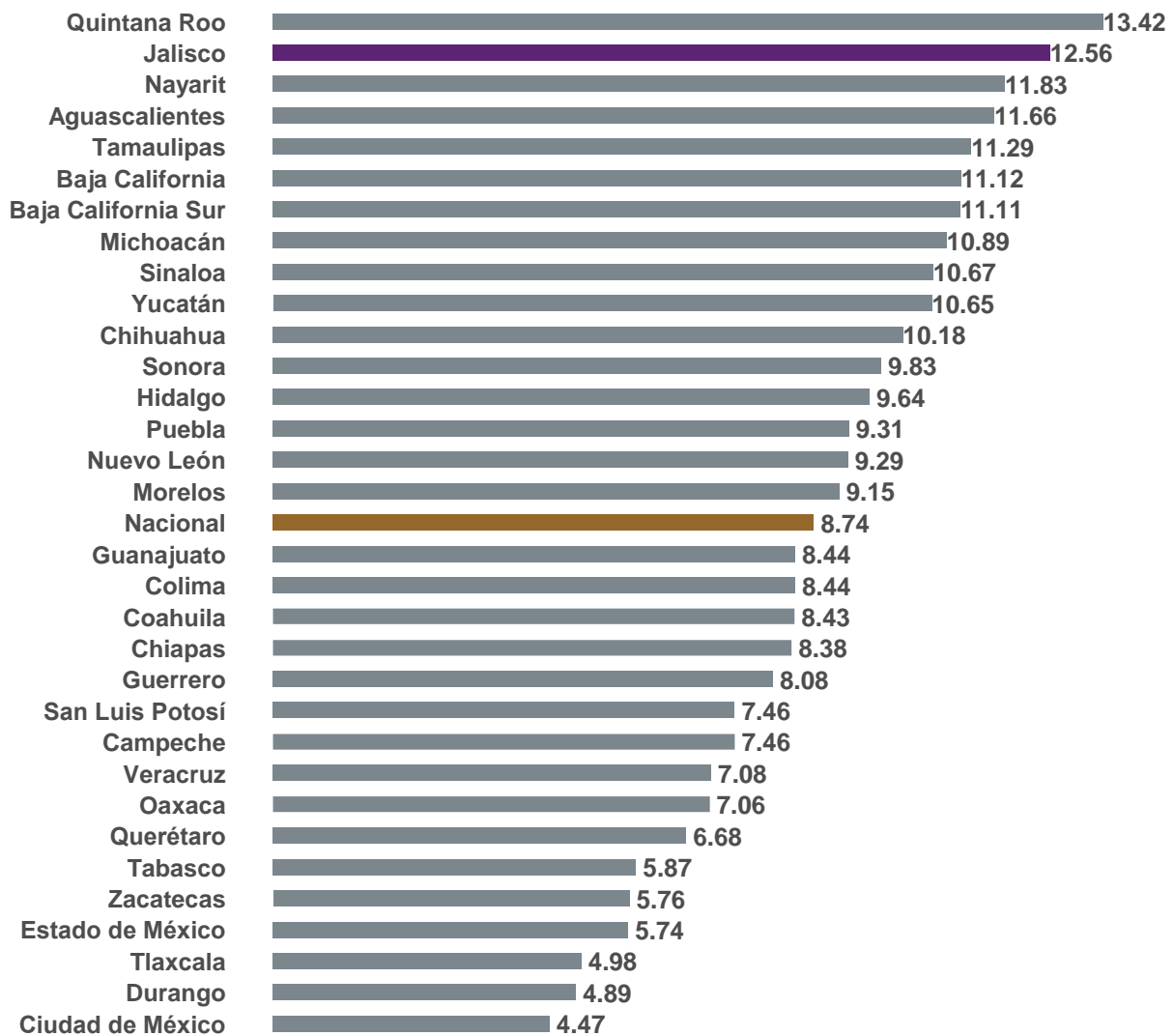

Elaboración del IIEG, con información de la Sociedad Hipotecaria Federal (SHF). Nota: El promedio nacional considera los movimientos en el índice de precios de las viviendas nuevas y usadas, sola o en condominio, económica-social y media-residencial, por lo que el promedio de estados pudiera no coincidir.

En términos absolutos, en el primer trimestre de 2026, Jalisco tuvo un precio promedio de 2,211,582 pesos, cifra mayor a la del trimestre anterior de 2,018,335 pesos y se ubicó en el lugar 10 a nivel nacional con los precios más altos, bajando 2 dos puestos respecto a la posición del trimestre anterior, el primer lugar lo tiene Ciudad de México con 4,397,976 pesos.

Al ordenar los precios de menor a mayor en Jalisco, se tiene que en el primer cuartil el precio máximo fue de 742,867 pesos, mientras que la mediana o el 50% de las viviendas registraron un precio menor a 1,280,000 pesos. Por último, el tercer cuartil o el 75% de las viviendas registraron un precio de 2,771,238 pesos o menor, por lo que el 25% de las viviendas de la entidad tienen un precio mayor a 2,771,238 pesos.

Tabla 1. Comparativo estatal de los Precios de la Vivienda de la Sociedad Hipotecaria Federal, primer trimestre de 2026, pesos corrientes

Entidad federativa	Precio Medio	25%	50%	75%	Lugar precio medio
Nacional	2,024,337	842,000	1,331,000	2,363,000	
Aguascalientes	1,606,180	769,518	1,120,582	2,000,000	21
Baja California	2,388,958	1,250,000	1,605,873	2,660,575	3
Baja California Sur	2,813,363	1,380,153	1,897,875	3,162,085	2
Campeche	1,547,211	1,086,000	1,314,572	1,736,553	24
Chiapas	1,554,730	840,375	1,229,650	1,853,500	23
Chihuahua	1,850,888	901,000	1,344,000	2,262,861	15
Ciudad de México	4,397,976	2,340,269	3,368,586	5,422,094	1
Coahuila	1,524,909	751,111	1,097,000	1,801,127	25
Colima	1,457,878	818,000	1,144,000	1,593,000	26
Durango	1,240,216	694,000	851,141	1,304,660	30
Guanajuato	1,769,967	840,733	1,280,461	2,098,508	18
Guerrero	1,762,254	875,624	1,220,758	1,943,208	19
Hidalgo	1,438,917	850,272	1,221,035	1,789,013	27
Jalisco	2,211,582	742,867	1,280,000	2,771,238	10
México	2,230,968	863,000	1,390,900	2,542,441	8
Michoacán	1,638,726	780,871	1,193,083	1,893,250	20
Morelos	2,269,471	951,719	1,676,582	2,501,007	6
Nayarit	2,318,402	1,250,078	1,529,503	2,614,889	5
Nuevo León	2,068,918	785,436	1,231,031	2,439,849	12
Oaxaca	2,219,033	1,133,455	1,502,375	2,514,600	9
Puebla	1,964,426	959,000	1,470,000	2,410,000	13
Querétaro	2,371,234	1,306,139	1,883,235	2,994,077	4
Quintana Roo	2,130,747	941,565	1,320,135	2,516,372	11
San Luis Potosí	1,783,111	942,614	1,357,117	1,899,732	16
Sinaloa	1,914,689	930,306	1,367,488	2,216,243	14
Sonora	1,775,864	815,000	1,175,180	1,975,970	17
Tabasco	1,579,109	799,919	1,112,450	1,850,698	22
Tamaulipas	1,173,486	741,247	845,569	1,271,104	31
Tlaxcala	1,073,672	596,407	896,944	1,406,000	32
Veracruz	1,437,512	757,246	1,050,000	1,688,259	28
Yucatán	2,240,329	1,066,680	1,700,882	2,669,480	7
Zacatecas	1,280,614	752,000	1,012,765	1,538,000	29

Elaboración del IIEG, con información de la Sociedad Hipotecaria Federal (SHF). Nota: Cifras preliminares sujetas a revisión.

Por municipios seleccionados, Guadalajara registró un crecimiento de los precios de las viviendas de 11.87% a tasa anual, ubicándose en el lugar 8 a nivel nacional. San Pedro Tlaquepaque tuvo un crecimiento de 12.38% a tasa anual tomando el lugar 5. Por su parte, Zapopan presentó un crecimiento anual de 11.50% tomando la posición 13. Finalmente, Tlajomulco de Zúñiga registró una tasa anual de 13.04% quedando en el puesto 3 a nivel nacional.

Figura 8. Comparativo municipal de la variación anual del Índice de Precios de la Vivienda de la Sociedad Hipotecaria Federal, primer trimestre de 2026

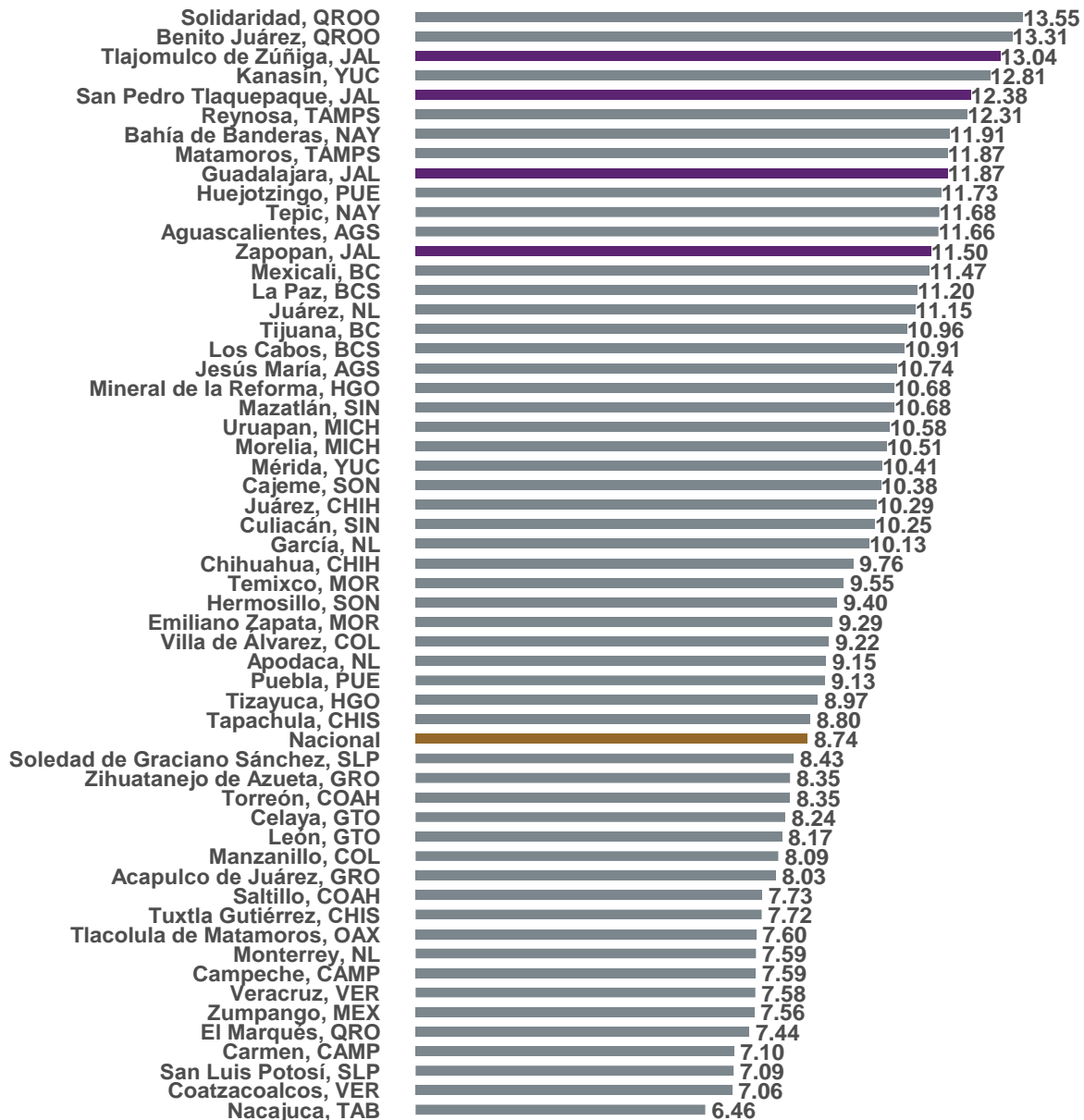

Elaboración del IIEG, con información de la Sociedad Hipotecaria Federal (SHF). Nota: Aquí solo se muestran 40 municipios de la muestra de 74 que utiliza la SHF para la creación de su índice.

El municipio de Solidaridad, Q Roo. registró la mayor variación porcentual con 13.55% a tasa anual, seguido por Benito Juárez, Q Roo. con 13.31% en el mismo periodo. Mientras que, el municipio de Durango, Dgo. fue el que tuvo la menor variación con 4.16% a tasa anual.

Los 10 primeros lugares en el primer trimestre de 2026 están ubicados en: Solidaridad, Q Roo. (13.55%), Benito Juárez, Q Roo. (13.31%), Tlajomulco de Zúñiga, Jal. (13.04%), Kanasín, Yuc. (12.81%), San Pedro Tlaquepaque, Jal. (12.38%), Reynosa, Tamps. (12.31%), Bahía de Banderas, Nay. (11.91%), Guadalajara, Jal. (11.87%), Matamoros, Tamps. (11.87%), Huejotzingo, Pue. (11.73%).

Figura 9. Variación anual del Índice de Precios de la Vivienda por municipio, primer trimestre de 2026



Elaboración del IIEG, con información de la Sociedad Hipotecaria Federal (SHF). Nota: Para ver el mapa interactivo, visite la página del sector inmobiliario del IIEG. [sector inmobiliario del IIEG.](#)

III Encuesta Nacional de Ocupación y Empleo en Jalisco, primer trimestre de 2026

De acuerdo con los resultados de la Encuesta Nacional de Ocupación y Empleo (ENOE) del primer trimestre de 2026 de INEGI, la tasa de desocupación de Jalisco se ubicó en 1.6% con cifras originales. A nivel nacional la tasa de desocupación fue de 2.6%.

Figura 10. Tasa de desocupación trimestral de Jalisco y Nacional, 2005 T1 - 2026 T1

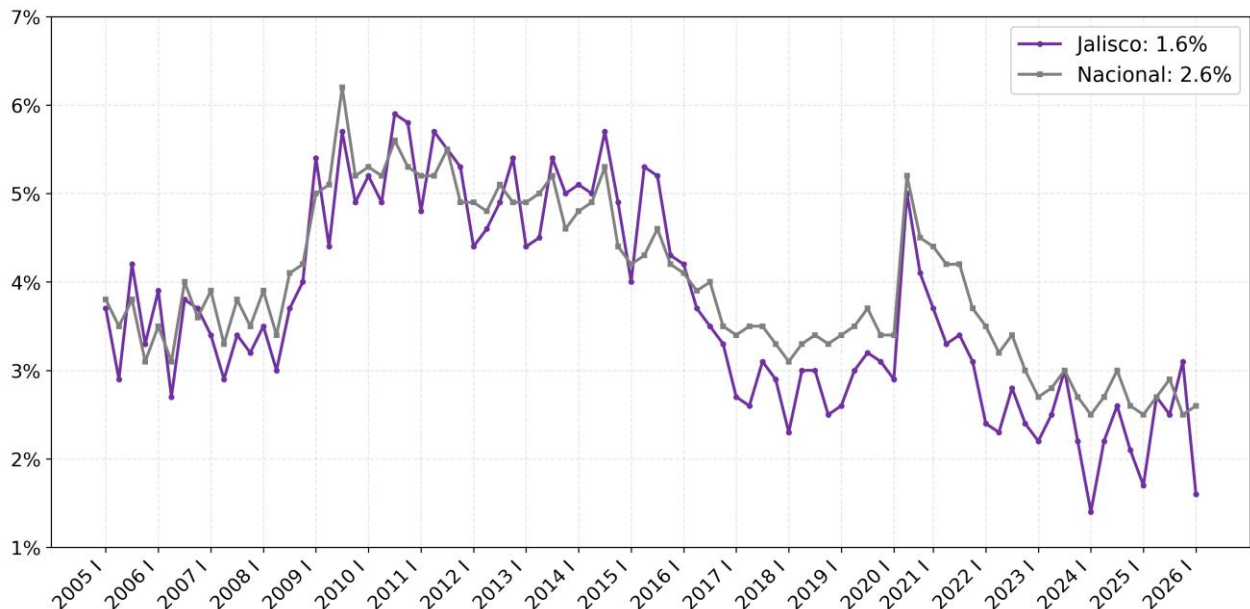

Elaboración del IIEG, con datos de la ENOE y ETOE, INEGI. Series originales.

Nota: La tasa de desocupación nacional del segundo trimestre del 2020 corresponde al promedio de la tasa de desocupación de abril, mayo y junio de la ETOE. La tasa de desocupación de del segundo trimestre de 2020 de Jalisco corresponde a una estimación de la desocupación estatal construida a partir del comportamiento histórico y la encuesta ETOE, realizadas por INEGI. Tasa de desocupación entendida como el porcentaje de personas con respecto a la Población Económicamente Activa (PEA), que no trabajó, pero estuvo buscando trabajo.

La tasa de desocupación de Jalisco fue de 1.6% colocó al estado en el lugar 28 a nivel nacional, según cifras originales. Los estados con menor tasa de desempleo fueron Oaxaca (1.2%) y Guerrero (1.4%). En contraste, las entidades con mayores tasas de desocupación fueron Ciudad de México (4.0%) y Tabasco (3.5%).

Figura 11. Tasa de desocupación por entidad federativa, 2026 T1

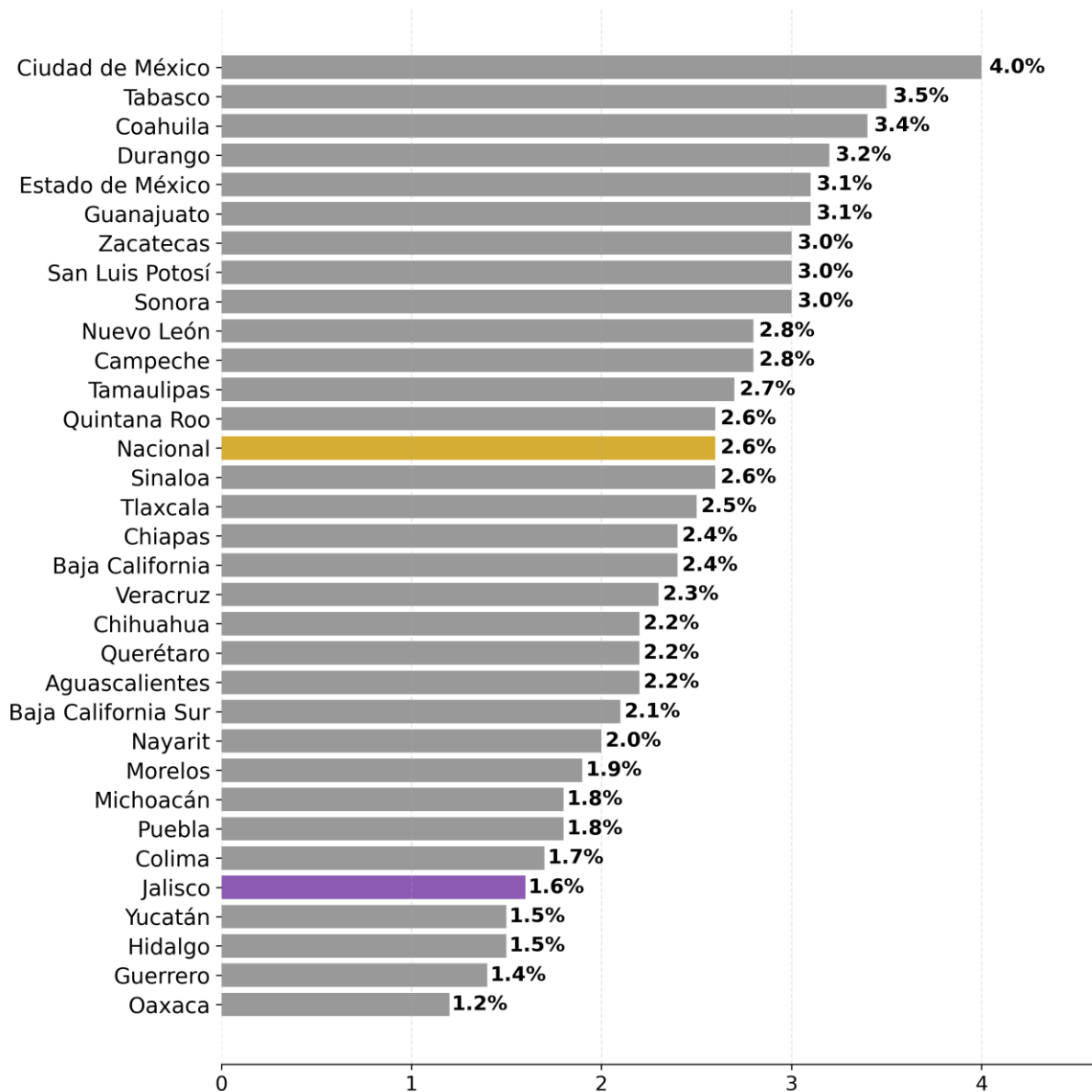

Elaboración del IIEG, con datos de la ENOE, primer trimestre de 2026, INEGI.

Nota: Series originales. Tasa de desocupación entendida como el porcentaje de personas con respecto a la Población Económicamente Activa (PEA) que no trabajó, pero estuvo buscando trabajo.

Del total de la población ocupada a nivel nacional, 54.8% se encuentra en el sector informal, es decir, aquellos ocupados que son laboralmente vulnerables por la naturaleza de la unidad económica para la que trabajan, o aquellos cuyo vínculo o dependencia laboral no es reconocido por su fuente de trabajo. En Jalisco, la tasa de informalidad fue de 48.6%, situándose en el lugar 20 de entidades con mayor informalidad, siendo Oaxaca (79.9%) y Guerrero (76.4%) las que tienen mayor informalidad laboral; mientras que Coahuila (34.2%) y Nuevo León (34.9%) son las que presentan menor tasa de informalidad.

Figura 12. Tasa de informalidad laboral por entidad federativa, 2026 T1

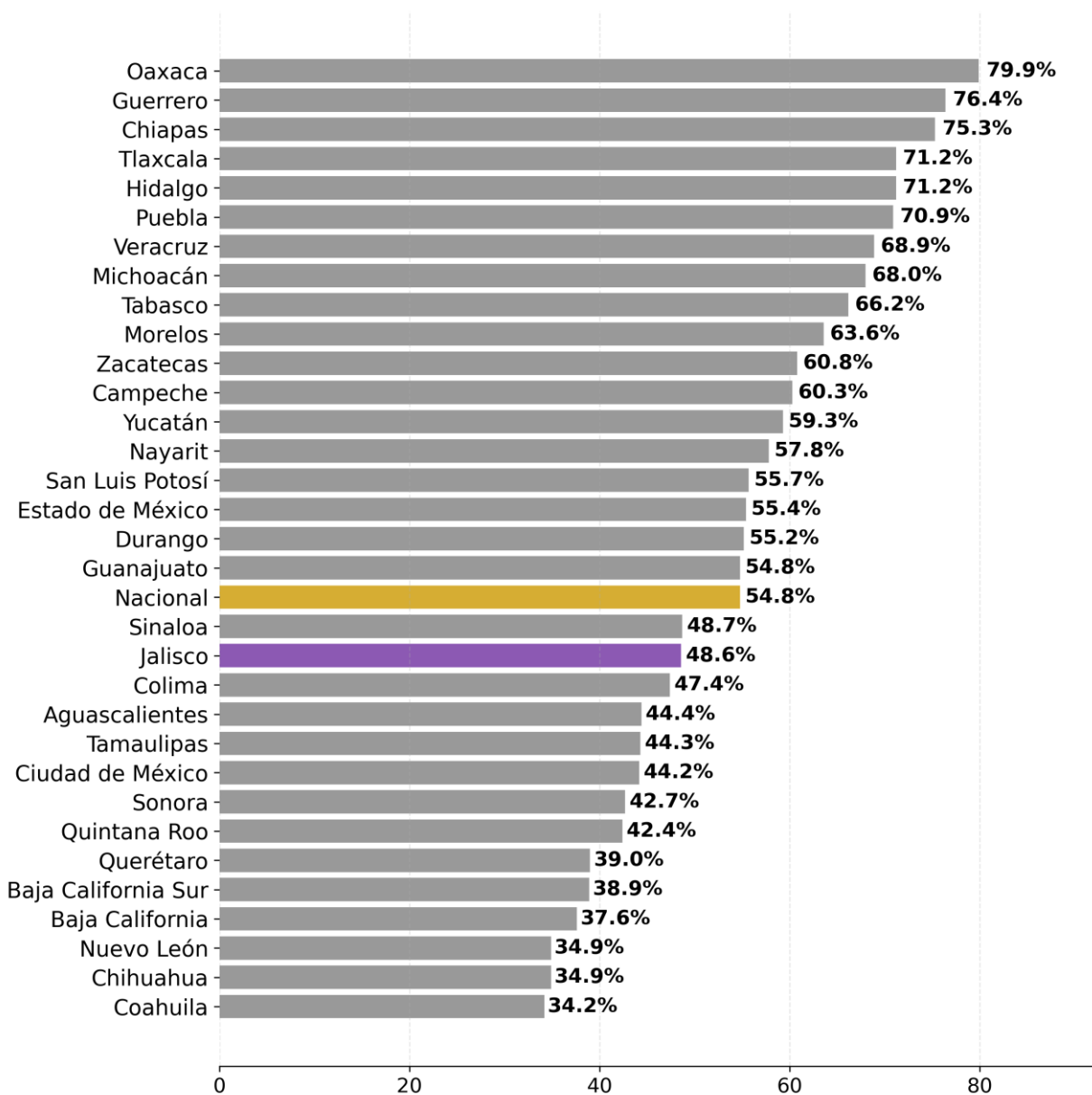

Elaboración del IIEG, con datos de la ENOE, primer trimestre de 2026, INEGI.

La Población Económicamente Activa (PEA) en Jalisco asciende a 3,910,699 personas al primer trimestre de 2026, una variación de -2.0% respecto al mismo trimestre del año anterior. La tasa de participación económica presentó una variación anual de -2.0 puntos porcentuales al pasar de 58.2%% a 56.2%.

La tasa de desocupación se situó en 1.6%, una variación de -0.1 puntos porcentuales respecto al primer trimestre de 2025.

La PEA ocupada tuvo una variación de -2.0% anual, al llegar a 3,848,036 personas ocupadas durante este trimestre. Dentro de la población ocupada, la tasa de subocupación fue 2.8%, una variación de 1.2 puntos porcentuales, mientras la informalidad fue de 48.6%, una variación de 1.7 puntos porcentuales.

Tabla 2. Indicadores de la población de 15 años y más en Jalisco, 2026 T1

Indicadores	2025 T1	2026 T1	Variación absoluta	Variación %
Población Económicamente Activa (PEA)	3,992,241	3,910,699	-81,542	-2.0%
PEA ocupada	3,924,755	3,848,036	-76,719	-2.0%
PEA desocupada	67,486	62,663	-4,823	-7.1%
Población No Económicamente Activa (PNEA)	2,870,124	3,044,349	+174,225	+6.1%
PNEA disponible	144,908	158,426	+13,518	+9.3%
PNEA no disponible	2,725,216	2,885,923	+160,707	+5.9%
Tasa de participación	58.2%	56.2%	-2.0 p.p.	-3.4%
Tasa de desocupación	1.7%	1.6%	-0.1 p.p.	-5.9%
Tasa de subocupación	1.6%	2.8%	+1.2 p.p.	+75.0%
Tasa de informalidad laboral	46.9%	48.6%	+1.7 p.p.	+3.6%

Elaboración del IIEG, con datos de la ENOE, primer trimestre de 2026, INEGI.

Nota: Tasa de subocupación: Porcentaje de la población ocupada que tiene la necesidad y disponibilidad de ofertar más tiempo de trabajo de lo que su ocupación actual le permite. Tasa de informalidad laboral: Proporción de la población ocupada que son laboralmente vulnerables por la naturaleza de la unidad económica para la que trabajan, con aquellos cuyo vínculo o dependencia laboral no es reconocido por su fuente de trabajo.

A continuación se muestran gráficos con el comportamiento histórico de las tasas de desocupación, subocupación e informalidad en la entidad.

Figura 13. Tasa de desocupación y subocupación en Jalisco, 2005 T1 - 2026 T1

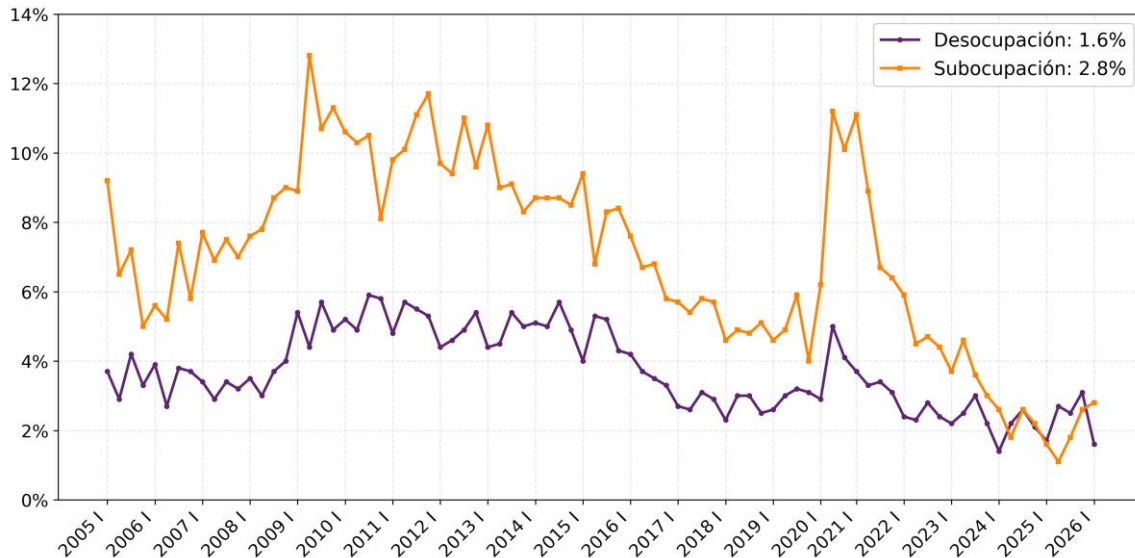

Elaboración del IIEG, con datos de la ENOE y ETOE, INEGI. Series originales.

Nota: Excluye el segundo trimestre de 2020

Figura 14. Tasa de informalidad en Jalisco, 2005 T1 - 2026 T1

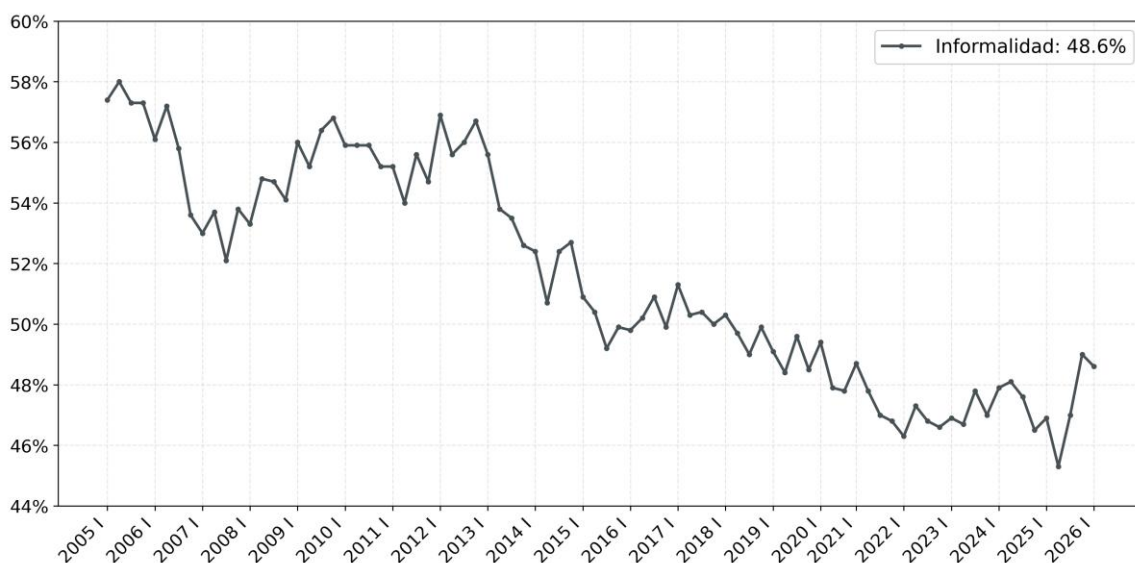

Elaboración del IIEG, con datos de la ENOE, INEGI.

Nota: Excluye el segundo trimestre de 2020.

En cuanto a la posición en la ocupación, al primer trimestre de 2026 el 73.6% de los trabajadores son subordinados y remunerados, 6.5% son empleadores, 18.0% son trabajadores por cuenta propia y 1.9% trabajadores no remunerados.

Figura 15. PEA ocupada por posición en la ocupación, 2005 T1 - 2026 T1

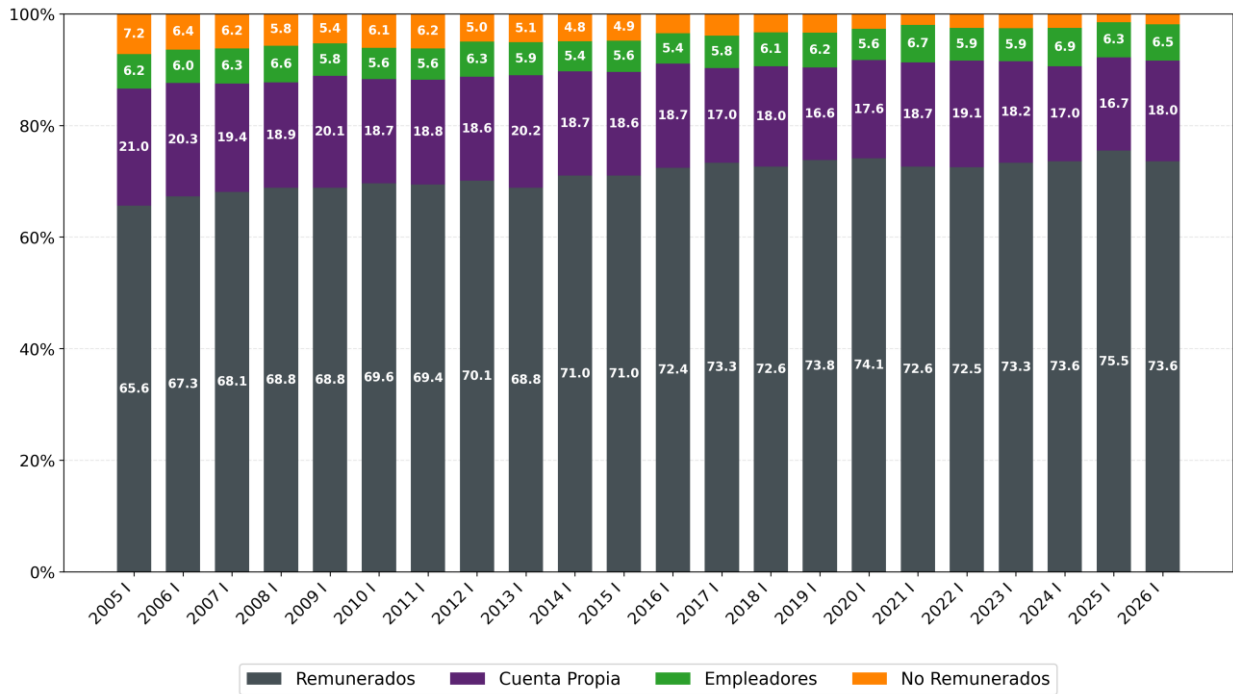

Elaboración del IIEG, con datos de la ENOE, primer trimestre de 2026, INEGI.

En cuanto al nivel de ingreso, durante el primer trimestre de 2026, se observa que el 32.5% de la PEA ocupada recibe como ingreso hasta un salario mínimo, un 42.6% reciben de 1 hasta dos salarios mínimos, 11.5% están en el rango de 2 y hasta 3 salarios mínimos, un 2.7% reciben de 3 a 5 salarios mínimos al mes y el 0.5% percibe más de 5 salarios mínimos.

Durante este trimestre, el porcentaje de los trabajadores que no recibe ingresos fue de 1.9% y el porcentaje no especificado de 8.3%.

Figura 16. PEA ocupada por nivel de ingreso, 2024 T1 vs 2026 T1

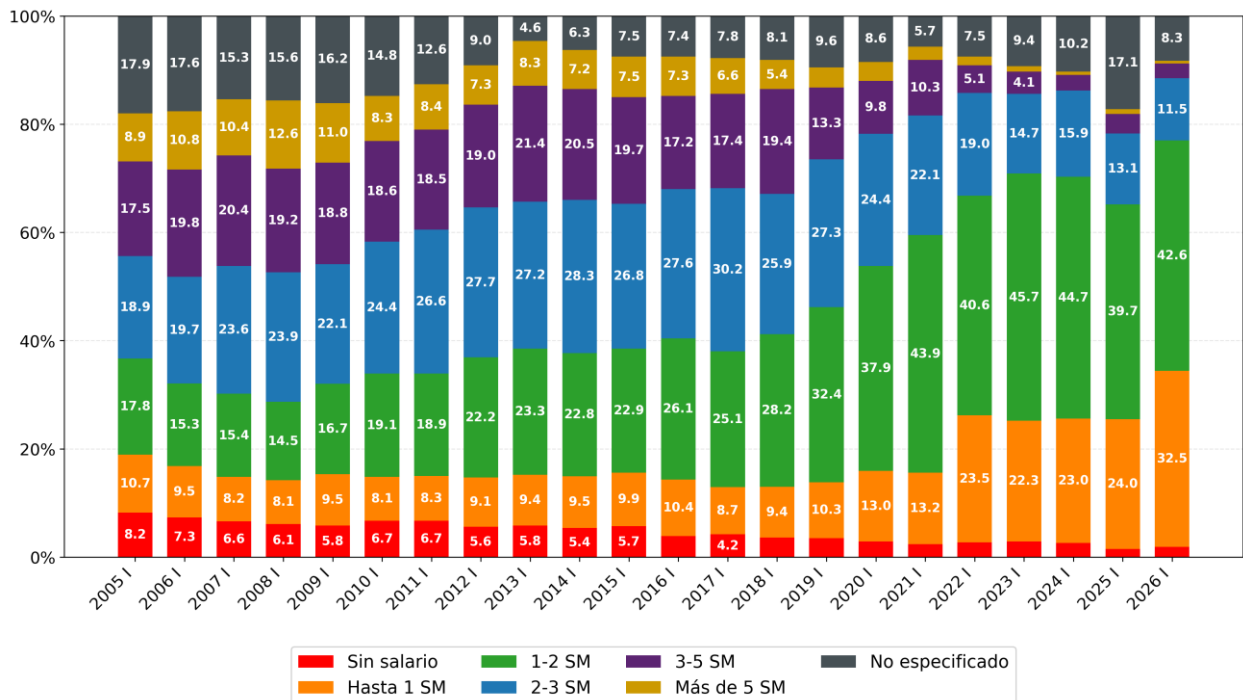

Elaboración del IIEG, con datos de la ENOE, primer trimestre de 2026, INEGI.

Nota: SM=Salarios mínimos.

En cuanto a la PEA por actividad económica, durante el primer trimestre de 2026, el empleo en el sector primario tuvo una variación anual de 26.15%, sector en el que trabaja el 8.86% de la PEA ocupada total. En el sector industria manufacturera se registra un cambio anual de 2.58%, sector que ocupa al 18.82% del total de trabajadores. Finalmente, en el sector donde se localiza la mayor parte de los ocupados con el 20.61% del total es el sector comercio que mostró una variación de 2.81% a tasa anual.

Tabla 3. PEA ocupada por actividad económica, 2025 T1 vs 2026 T1

Actividad económica	2025 T1	2026 T1	2025 T1 Distribución %	2026 T1 Distribución %	Variación % anual
Agricultura, ganadería, silvicultura, caza y pesca	270,307	340,995	6.89%	8.86%	+26.15%
Industria extractiva y de la electricidad	11,887	14,625	0.30%	0.38%	+23.03%
Industria manufacturera	706,159	724,345	17.99%	18.82%	+2.58%
Construcción	368,419	339,366	9.39%	8.82%	-7.89%
Comercio	771,244	792,951	19.65%	20.61%	+2.81%
Restaurantes y servicios de alojamiento	372,209	328,721	9.48%	8.54%	-11.68%
Transportes, comunicaciones, correo y almacenamiento	207,647	195,892	5.29%	5.09%	-5.66%
Servicios profesionales, financieros y corporativos	352,992	291,326	8.99%	7.57%	-17.47%
Servicios sociales	328,881	280,458	8.38%	7.29%	-14.72%
Servicios diversos	402,782	431,699	10.26%	11.22%	+7.18%
Gobierno y organismos internacionales	111,900	104,251	2.85%	2.71%	-6.84%
No especificado	20,328	3,407	0.52%	0.09%	-83.24%
Total	3,924,755	3,848,036	100.00%	100.00%	-1.95%

Elaboración del IIEG, con datos de la ENOE, primer trimestre de 2026, INEGI.

La Población Económicamente Activa (PEA) de hombres en Jalisco registra 2,402,465 personas al primer trimestre de 2026, registrando una variación de 0.3% respecto al mismo trimestre del año anterior. La tasa de participación económica se varió en -2.3 puntos porcentuales.

La tasa de desocupación se situó en 1.8%, una variación de 0.1 puntos porcentuales respecto al primer trimestre de 2025.

La PEA ocupada de hombres representa el 61.3% de la PEA ocupada total, mientras que en el mismo trimestre del año anterior era el 60.0% anual. La tasa de subocupación fue de 2.8%, registrando un cambio anual de 1.1 puntos porcentuales. La tasa de informalidad se situó en 47.9% mostrando variación de 1.3 puntos porcentuales.

Tabla 4. Indicadores de la población de 15 años y más en Jalisco - Hombres, 2025 T1 vs 2026 T1

Indicadores	2025 T1	2026 T1	Variación absoluta	Variación %
Población Económicamente Activa (PEA)	2,394,183	2,402,465	+8,282	+0.3%
PEA ocupada	2,354,602	2,358,994	+4,392	+0.2%
PEA desocupada	39,581	43,471	+3,890	+9.8%
Población No Económicamente Activa (PNEA)	820,917	924,702	+103,785	+12.6%
PNEA disponible	50,722	59,176	+8,454	+16.7%
PNEA no disponible	770,195	865,526	+95,331	+12.4%
Tasa de participación	74.5%	72.2%	-2.3 p.p.	-3.1%
Tasa de desocupación	1.7%	1.8%	+0.1 p.p.	+5.9%
Tasa de subocupación	1.7%	2.8%	+1.1 p.p.	+64.7%
Tasa de informalidad laboral	46.6%	47.9%	+1.3 p.p.	+2.8%

Elaboración del IIEG, con datos de la ENOE, primer trimestre de 2026, INEGI.

Nota: Tasa de subocupación: Porcentaje de la población ocupada que tiene la necesidad y disponibilidad de ofertar más tiempo de trabajo de lo que su ocupación actual le permite. Tasa de informalidad laboral: Proporción de la población ocupada que son laboralmente vulnerables por la naturaleza de la unidad económica para la que trabajan, con aquellos cuyo vínculo o dependencia laboral no es reconocido por su fuente de trabajo.

Figura 17. Tendencia de las tasas de desocupación y subocupación de hombres en Jalisco, 2005 T1 - 2026 T1

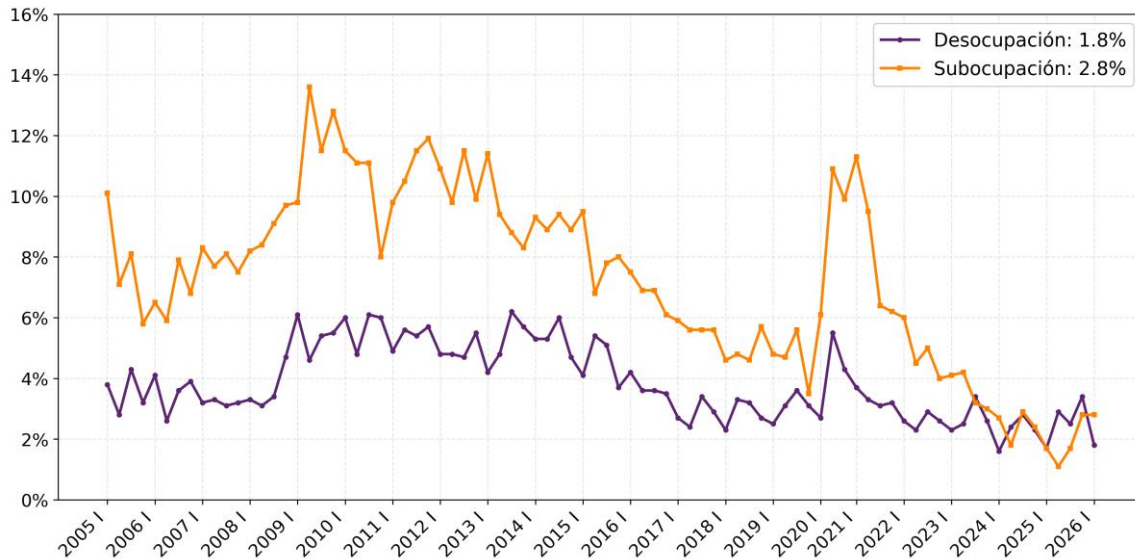

Elaboración del IIEG, con datos de la ENOE y ETOE, INEGI. Series originales.

Nota: Excluye el segundo trimestre de 2020

Figura 18. Tendencia de la tasa de participación de hombres en Jalisco, 2005 T1 - 2026 T1

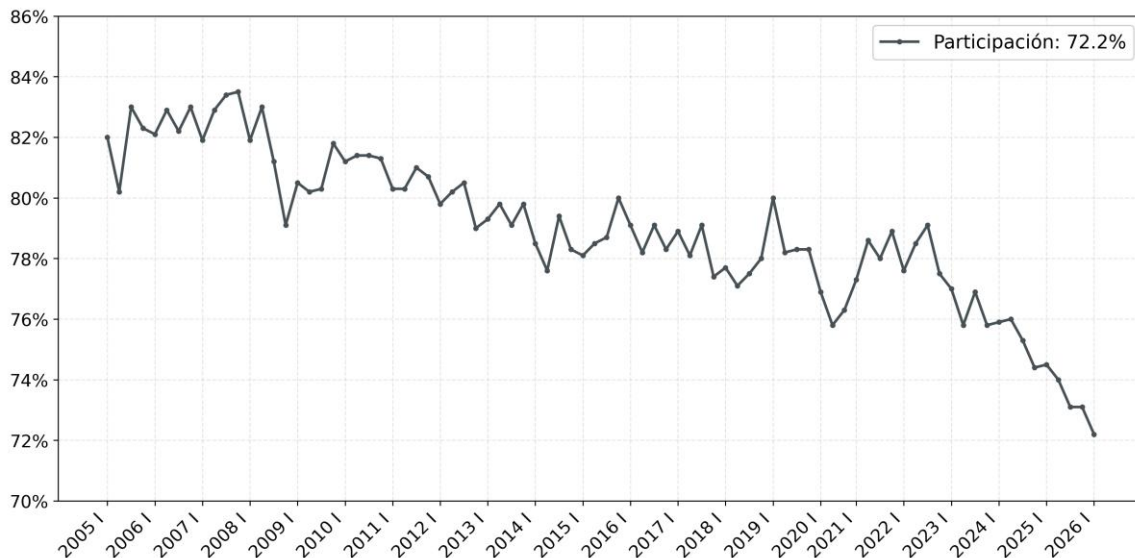

Elaboración del IIEG, con datos de la ENOE, INEGI.

Nota: Excluye el segundo trimestre de 2020.

La Población Económicamente Activa (PEA) de mujeres en Jalisco registra 1,508,234 personas al primer trimestre de 2026, registrando una variación de -5.6% respecto al mismo trimestre del año anterior. La tasa de participación económica se modificó -2.2 puntos porcentuales.

La tasa de desocupación se situó en 1.3%, una variación de -0.4 puntos porcentuales respecto al primer trimestre de 2025.

La PEA ocupada de mujeres representa el 38.7% de la PEA ocupada total, mientras que en el mismo trimestre del año anterior era el 40.0%. La tasa de subocupación fue de 2.7%, registrando una variación anual de 1.3 puntos porcentuales, la tasa de informalidad se situó en 49.7%, mostrando un cambio de 2.2 puntos porcentuales.

Tabla 5. Indicadores de la población de 15 años y más en Jalisco - Mujeres, 2026 T1

Indicadores	2025 T1	2026 T1	Variación absoluta	Variación %
Población Económicamente Activa (PEA)	1,598,058	1,508,234	-89,824	-5.6%
PEA ocupada	1,570,153	1,489,042	-81,111	-5.2%
PEA desocupada	27,905	19,192	-8,713	-31.2%
Población No Económicamente Activa (PNEA)	2,049,207	2,119,647	+70,440	+3.4%
PNEA disponible	94,186	99,250	+5,064	+5.4%
PNEA no disponible	1,955,021	2,020,397	+65,376	+3.3%
Tasa de participación	43.8%	41.6%	-2.2 p.p.	-5.0%
Tasa de desocupación	1.7%	1.3%	-0.4 p.p.	-23.5%
Tasa de subocupación	1.4%	2.7%	+1.3 p.p.	+92.9%
Tasa de informalidad laboral	47.5%	49.7%	+2.2 p.p.	+4.6%

Elaboración del IIEG, con datos de la ENOE, primer trimestre de 2026, INEGI.

Nota: Tasa de subocupación: Porcentaje de la población ocupada que tiene la necesidad y disponibilidad de ofertar más tiempo de trabajo de lo que su ocupación actual le permite. Tasa de informalidad laboral: Proporción de la población ocupada que son laboralmente vulnerables por la naturaleza de la unidad económica para la que trabajan, con aquellos cuyo vínculo o dependencia laboral no es reconocido por su fuente de trabajo.

Figura 18. Tendencia de las tasas de desocupación y subocupación de mujeres en Jalisco 2005 T1 - 2026 T1

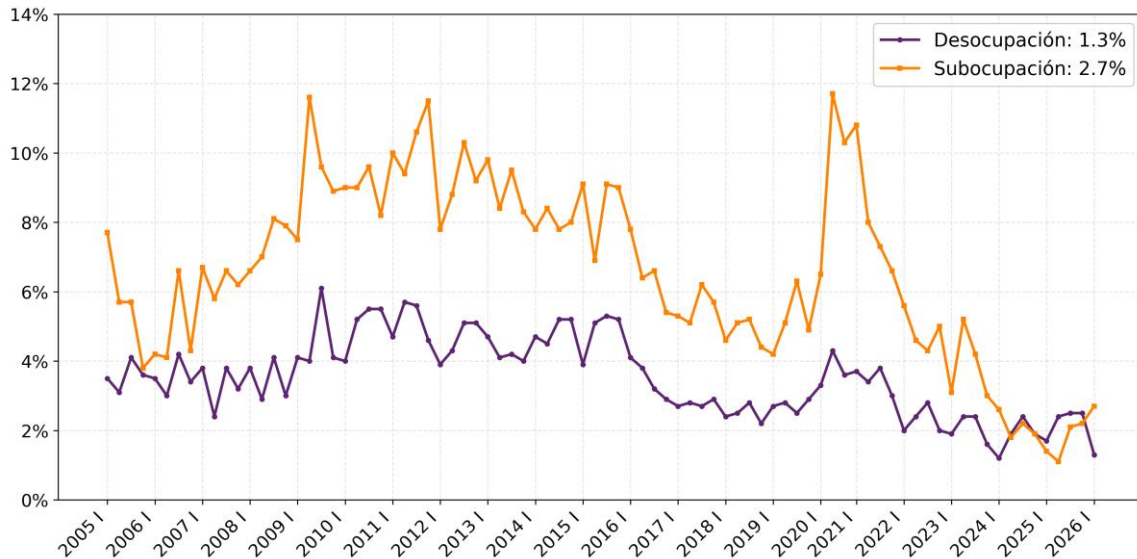

Elaboración del IIEG, con datos de la ENOE y ETOE, INEGI. Series originales.

Nota: Excluye el segundo trimestre de 2020.

Figura 19. Tendencia de la tasa de participación de mujeres en Jalisco, 2005 T1 - 2026 T1

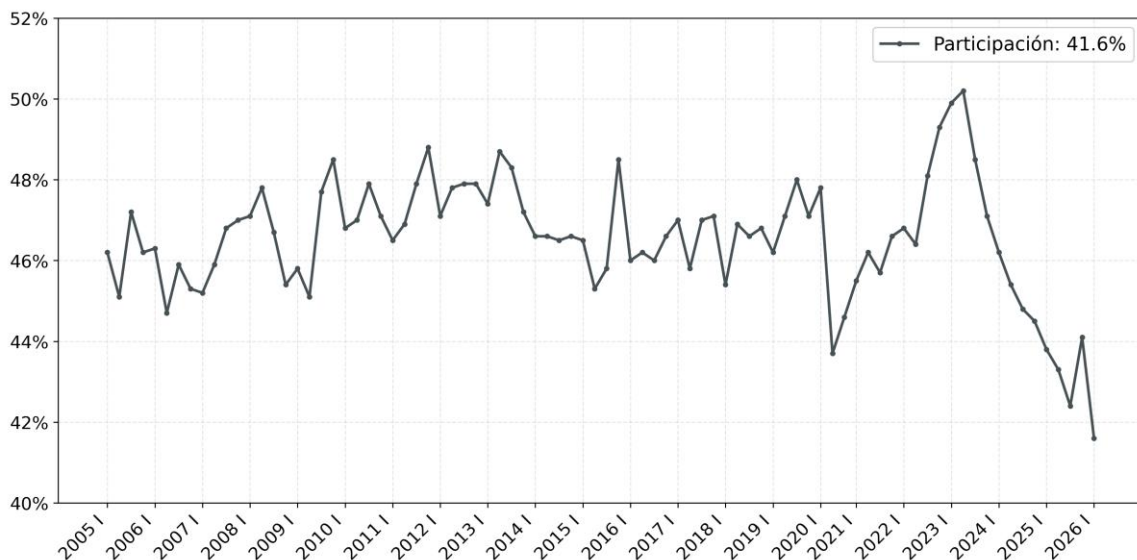

Elaboración del IIEG, con datos de la ENOE, INEGI.

Nota: Excluye el segundo trimestre de 2020.



IIEG
Instituto de Información
Estadística y Geográfica
de Jalisco

INFORMACIÓN MENSUAL



JALISCO
GOBIERNO DEL ESTADO

IV Indicador de Confianza del Consumidor en abril de 2026

El Indicador de Confianza del Consumidor (ICC) mide la percepción de las y los consumidores sobre su situación económica actual y la del país, así como sus expectativas, a partir de promediar cinco indicadores. Entre más alto sea el nivel del indicador mayor es la confianza.

En abril de 2026 el ICC se ubicó en 44.3 unidades registrando un aumento mensual de 0.2 puntos, resultado del aumento mensual de tres de los cinco indicadores que lo componen.

En el comparativo anual, el ICC registró un decremento de -1.1 puntos comparado con el valor alcanzado en abril de 2025. Cuatro de los cinco indicadores que lo componen registraron decrementos anuales.

Figura 20. Indicador de Confianza del Consumidor y sus componentes en abril de 2025 y marzo y abril de 2026

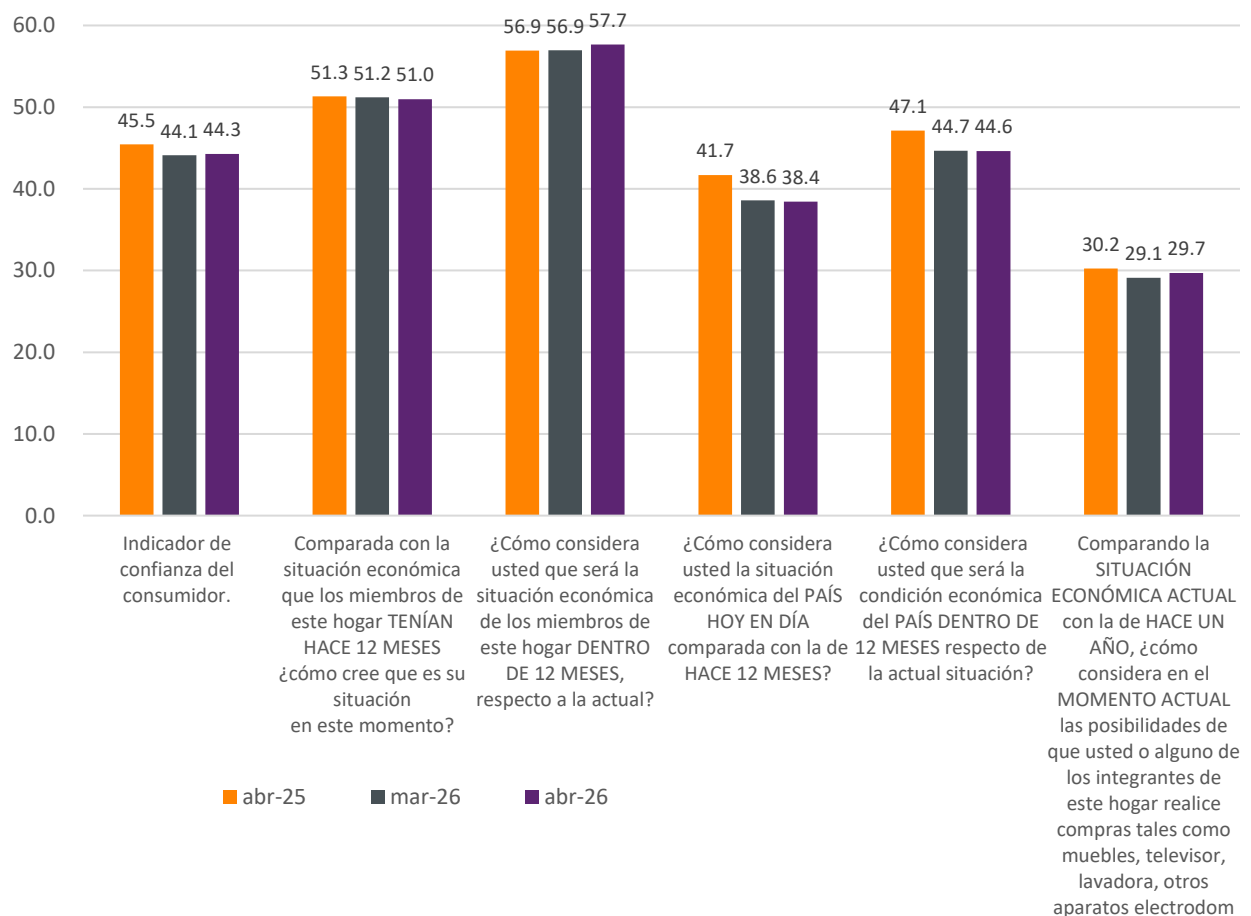

V Inflación en Jalisco, Guadalajara y Tepatlán en abril 2026

INEGI publica información de la inflación a nivel nacional, a nivel entidad federativa y para 55 ciudades seleccionadas en todo el país¹. En el caso de Jalisco, las ciudades seleccionadas son Guadalajara y Tepatlán.

Para fines de seguimiento de la política monetaria, el Banco de México (Banxico) ha definido como meta permanente alcanzar una inflación anual de 3 por ciento, estableciendo un intervalo de variabilidad de un punto porcentual alrededor de la meta, es decir, entre 2% y 4%.

La inflación nacional de abril a tasa anual fue de 4.45%, mientras que el mes pasado fue de 4.59%.

Guadalajara presenta un incremento en los precios de 4.94% a tasa anual, a diferencia del mes pasado, cuando presentó un valor de 4.77%. En el caso de Tepatlán la inflación anual de abril fue de 5.83%, cuando la observada en el mes anterior fue de 6.15%.

Figura 21. Inflación mensual a tasa anual, enero 2019 - abril 2026

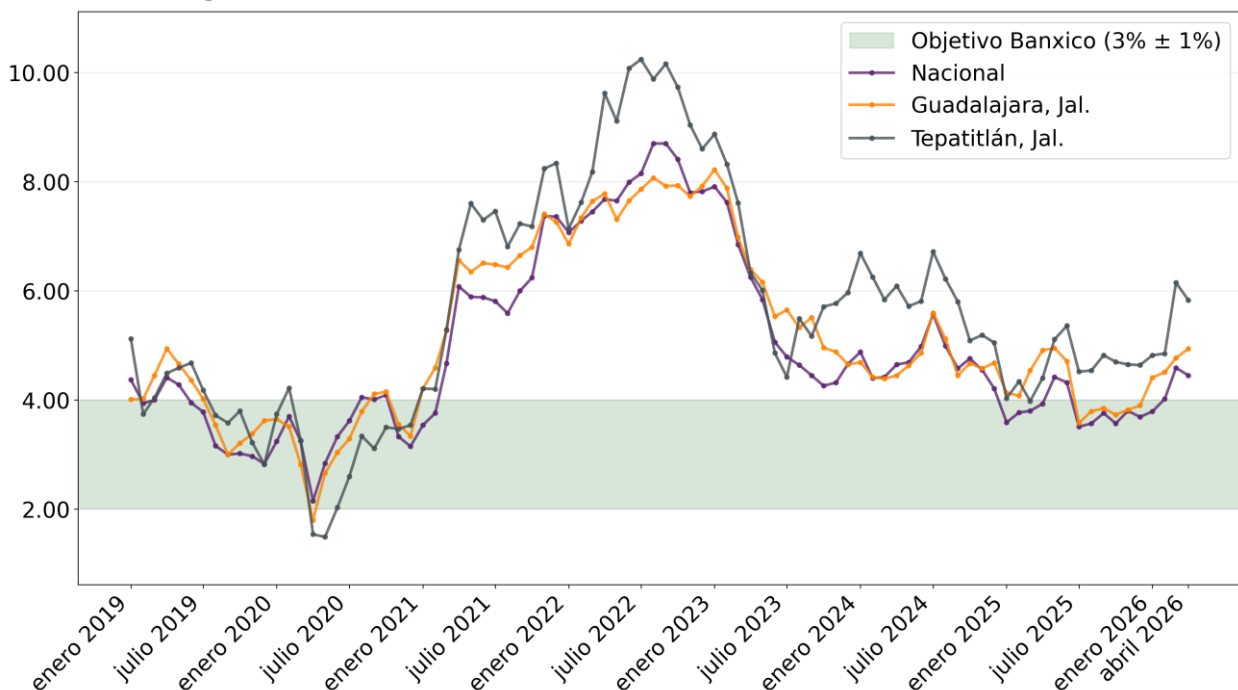

Elaboración del IIEG, con información de INEGI.

¹ Para el cálculo del Índice Nacional de Precios al Consumidor, INEGI no considera el total de las ciudades del país, sino sólo una muestra de 55, conforme a lo establecido en el artículo 20Bis del Código Fiscal de la Federación, que señala que “Las ciudades seleccionadas deberán en todo caso tener una población de 20,000 o más habitantes, y siempre habrán de incluirse las 10 zonas conurbadas o ciudades más pobladas de la República”.

Dentro de las 55 ciudades seleccionadas para la estimación del INPC, Guadalajara se posicionó en el lugar 10 con mayor inflación, mientras que Tepatlán se ubicó en la posición 3. La inflación anual más alta la registró Chetumal, Q. Roo con 6.23%. La inflación más baja se observó en Tijuana, B.C. con 2.37% anual. En este mes, 24 ciudades tuvieron una inflación más alta a la nacional.

Figura 22. Inflación anual por ciudades, abril 2026

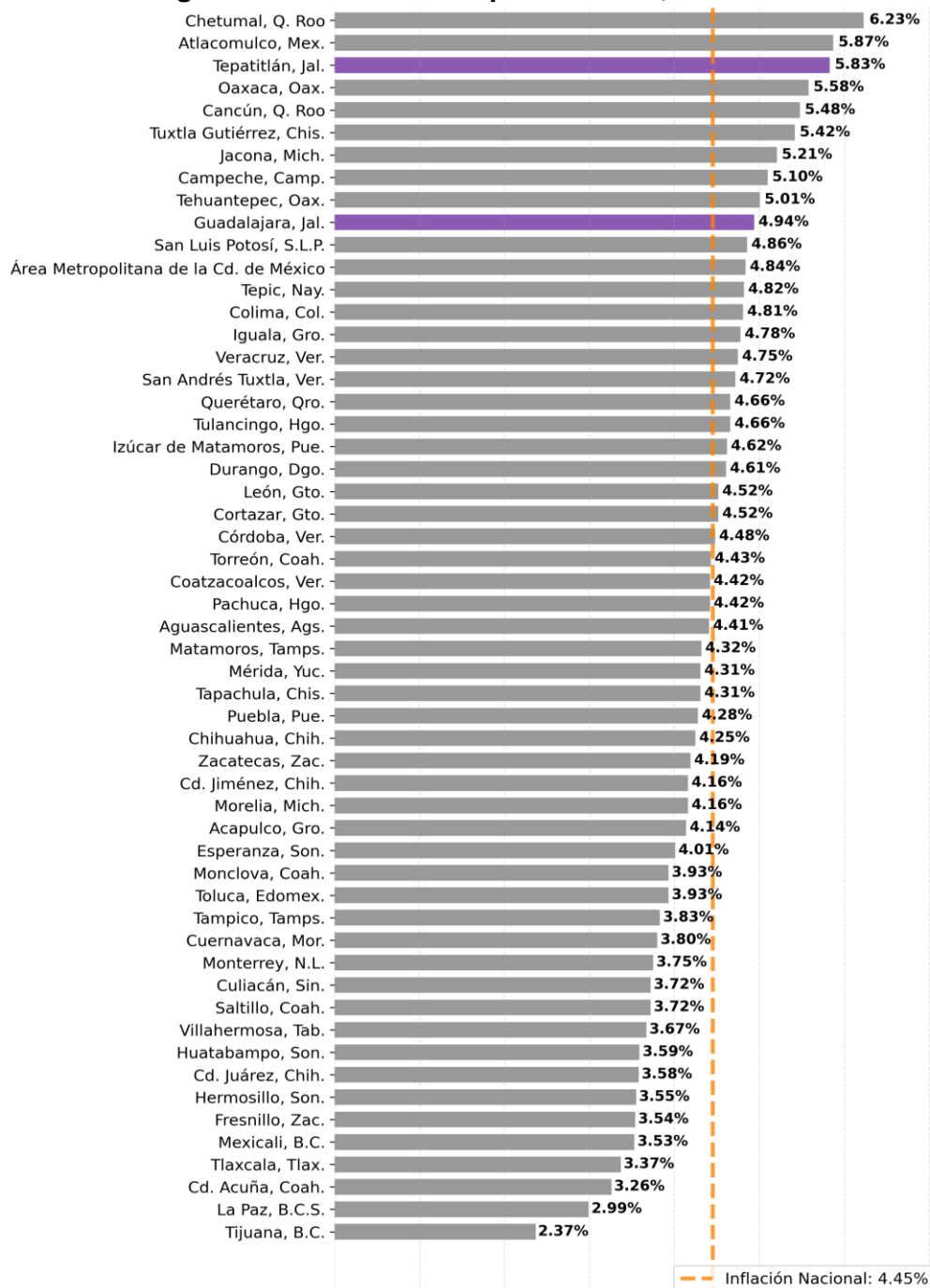

Elaboración del IIEG, con información de INEGI.

En lo que se refiere a la inflación por entidad federativa en abril, Jalisco se encuentra en el lugar 5 de las entidades con mayor incremento en los precios con 5.05%, mientras que el mes anterior fue de 4.94%. Quintana Roo fue la entidad que registró el mayor incremento a tasa anual en los precios con 5.74%, mientras que Baja California es la que presentó la menor variación a tasa anual con 2.9%. 14 entidades se encuentran por arriba de la inflación nacional.

Figura 23. Inflación mensual a tasa anual por entidad federativa, abril 2026

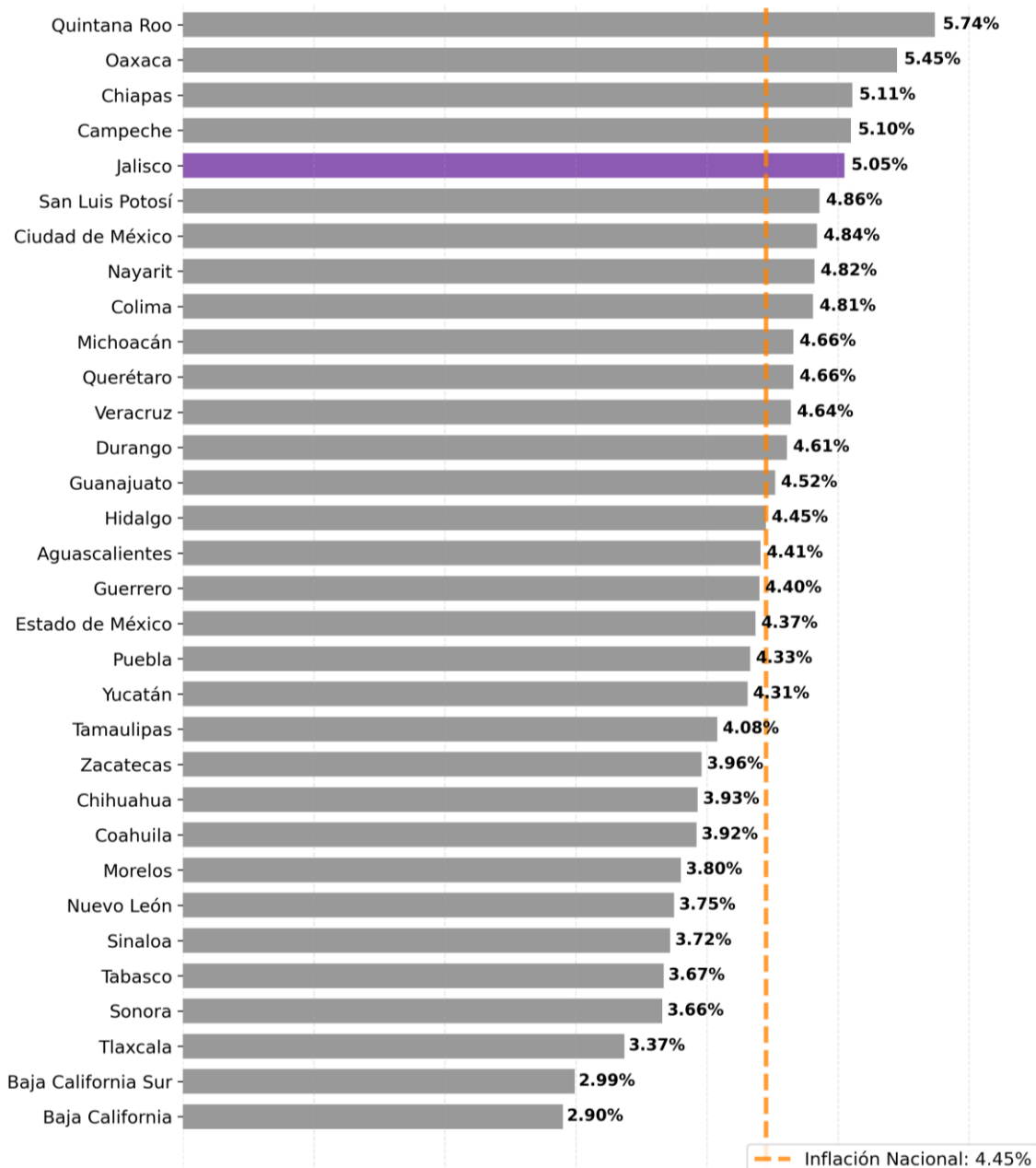

Elaboración del IIEG, con información de INEGI.

Adicionalmente, el INEGI presenta información del Índice Nacional de Precios al Consumidor estatal por objeto de gasto, el cual se desagrega en los 8 grupos siguientes: 1 alimentos, bebidas y tabaco; 2 ropa, calzado y accesorios; 3 vivienda, 4 muebles, aparatos y accesorios domésticos; 5 salud y cuidado personal; 6 transporte, 7 educación y esparcimiento; y, 8 otros servicios.

Tabla 6. Variación anual del índice de precios por objeto de gasto en Jalisco en abril 2025, marzo 2026 y abril 2026

Rubro	Abr 2025	Mar 2026	Abr 2026
Índice general	4.77%	4.94%	5.05%
Alimentos, bebidas y tabaco	6.30%	8.35%	7.95%
Ropa, calzado y accesorios	2.50%	1.52%	2.26%
Vivienda	5.01%	4.26%	4.09%
Muebles, aparatos y accesorios domésticos	2.86%	1.47%	1.91%
Salud y cuidado personal	4.38%	3.71%	3.05%
Transporte	0.34%	1.95%	4.08%
Educación y esparcimiento	2.51%	3.20%	3.08%
Otros servicios	8.74%	6.34%	5.99%

Figura 24. Evolución histórica de la variación anual del índice de precios por objeto de gasto en Jalisco, julio 2019 - abril 2026

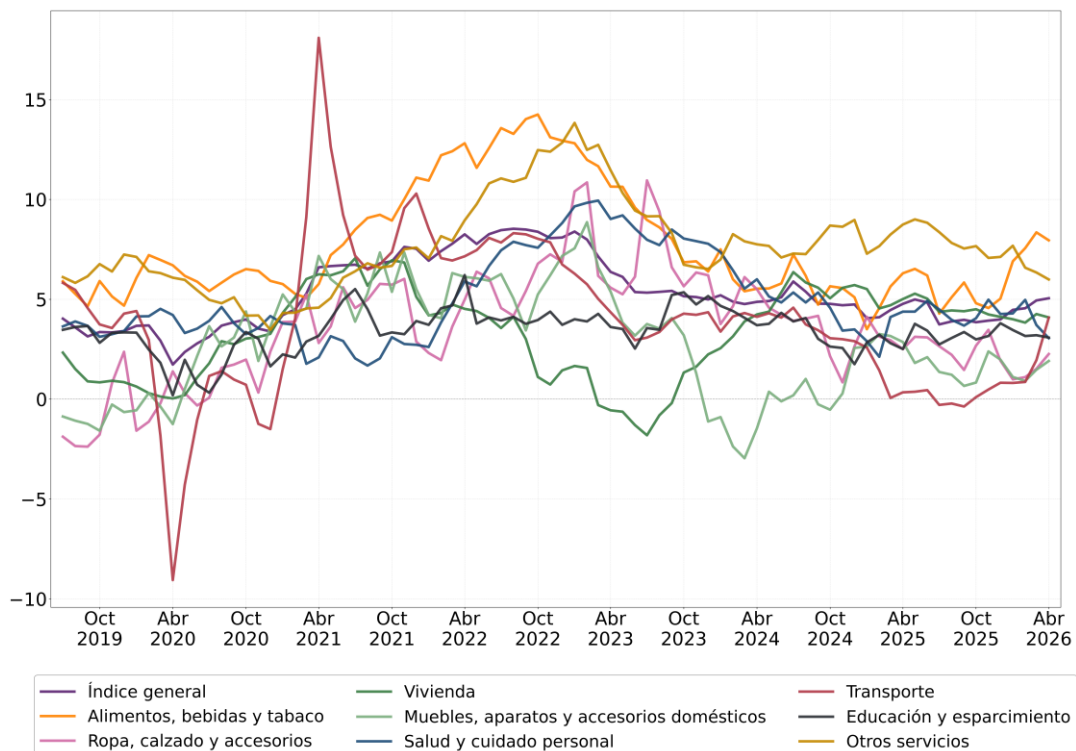

Elaboración del IIEG, con información de INEGI.

VI Tasa de desocupación en Jalisco en abril de 2026

De acuerdo con las cifras reportadas por el INEGI, la tasa de desocupación en Jalisco en abril de 2026 se ubicó en 1.74%. Durante marzo, dicha tasa tuvo el valor de 1.66%, mientras que en abril de 2025 fue de 2.98%.

Figura 25. Tasa de desocupación mensual en Jalisco, enero 2018 - abril 2026

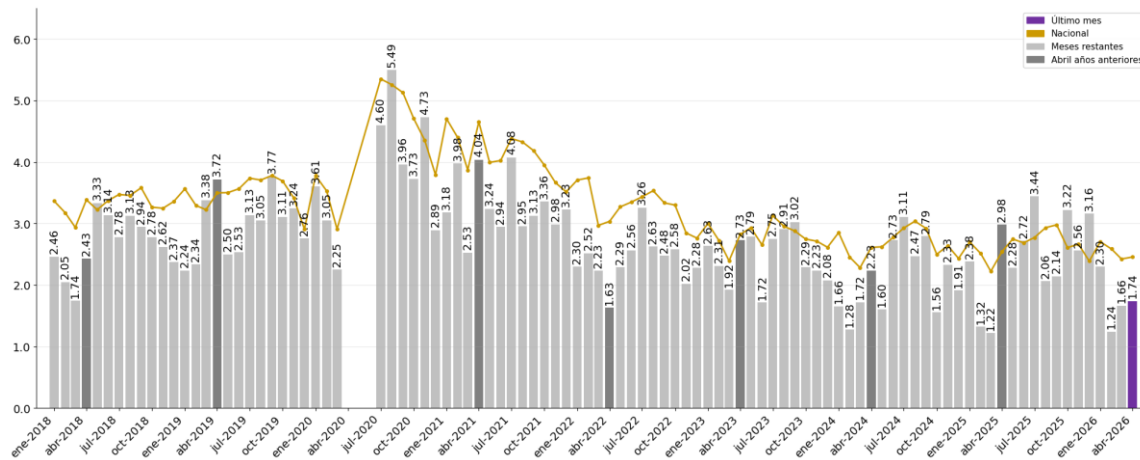

Elaborado por el IIEG con información mensual de la ENOE del INEGI. La variación mensual de abril de 2026 observada en Jalisco fue de 0.08 puntos porcentuales, mientras que la variación mensual observada en abril de 2025 fue de 1.76 puntos porcentuales.

Figura 26. Variación mensual de la tasa de desocupación en Jalisco (puntos porcentuales), enero 2018 - abril 2026

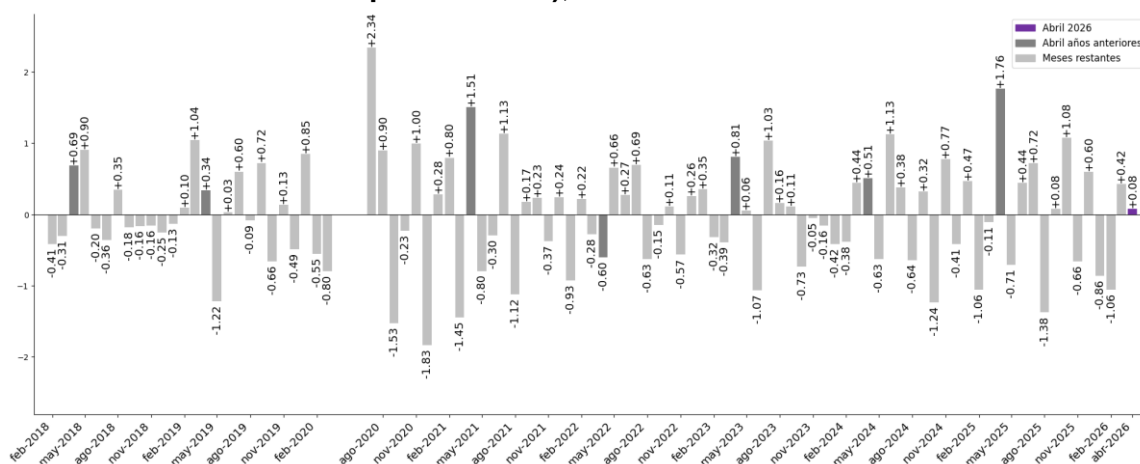

Elaborado por el IIEG con información mensual de la ENOE del INEGI.

La tasa de desocupación de Jalisco de 1.74% en abril de 2026, es menor a la registrada a nivel nacional, que fue de 2.46%. La entidad que ocupa el primer lugar en este indicador es Tabasco, con 4.68%. En segundo lugar se encuentra Ciudad de México, con 4.25% y en tercero Tlaxcala, con 4.11%.

Las entidades con la tasa de desocupación más baja son Colima, con 1.33%; Guerrero, con 1.22% y finalmente Oaxaca, con 0.68%.

Jalisco se ubicó en el lugar 24 en tasa de desocupación más alta.

Figura 27. Tasa de desocupación mensual por entidad federativa, abril de 2026

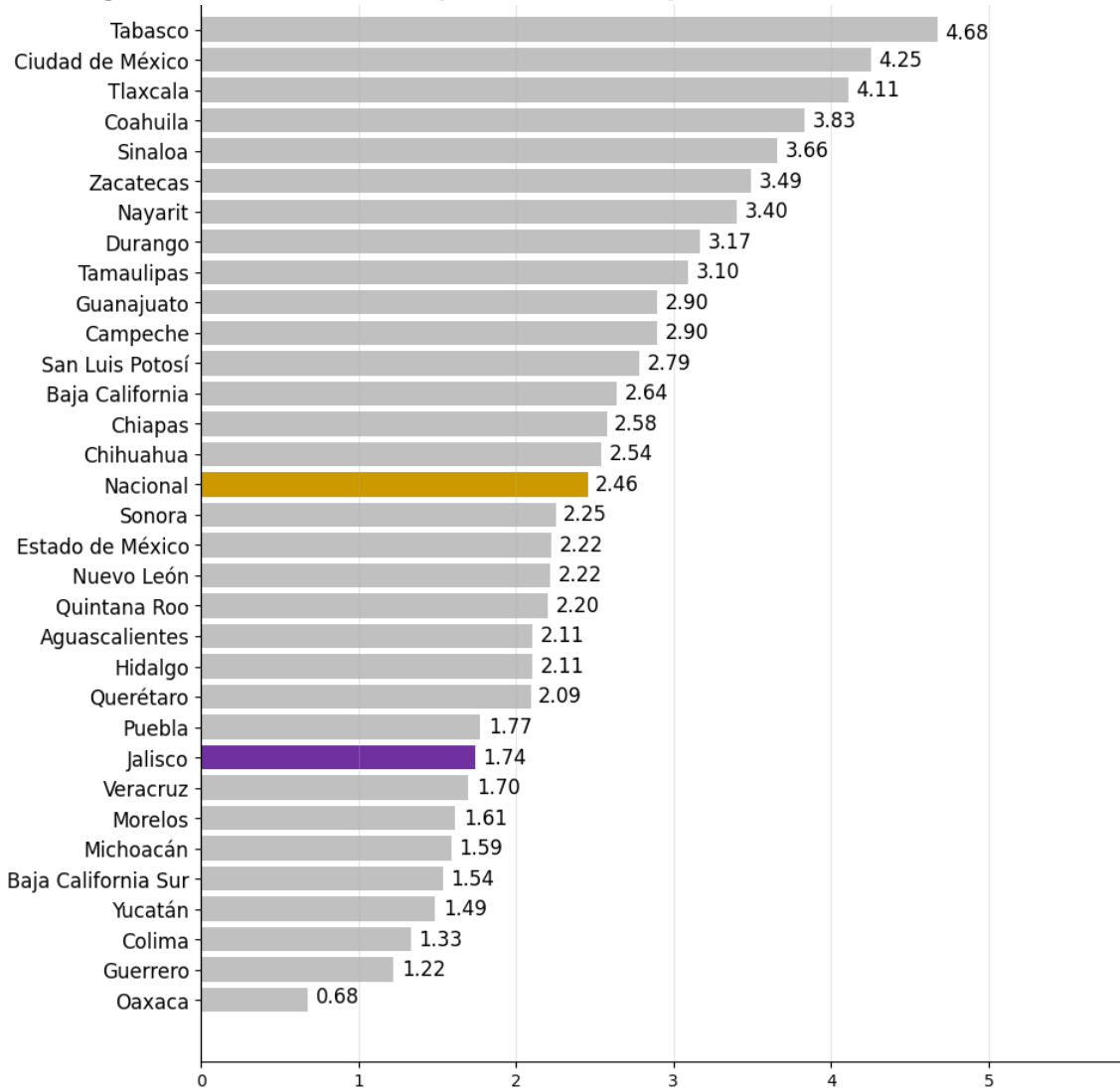

Elaborado por el IIEG con información mensual de la ENOE del INEGI.

La variación en la tasa de desocupación en Jalisco en abril de 2026 con respecto a marzo fue de 0.08 puntos porcentuales. A nivel nacional, la tasa de desocupación reportó una variación mensual de 0.03 puntos porcentuales.

Las entidades que presentaron mayores aumentos en la tasa de desocupación fueron: en primer lugar, Tlaxcala (1.73 pp), en segundo lugar Sinaloa (1.47 pp) y en tercer lugar Tabasco (1.32 pp). Por otro lado, las entidades que tuvieron una mayor disminución en la tasa de desocupación fueron: Nuevo León (-0.48 pp), Sonora (-0.87 pp) y Estado de México (-0.89 pp).

Figura 28. Variación mensual en puntos porcentuales de la tasa de desocupación por entidad federativa, abril de 2026

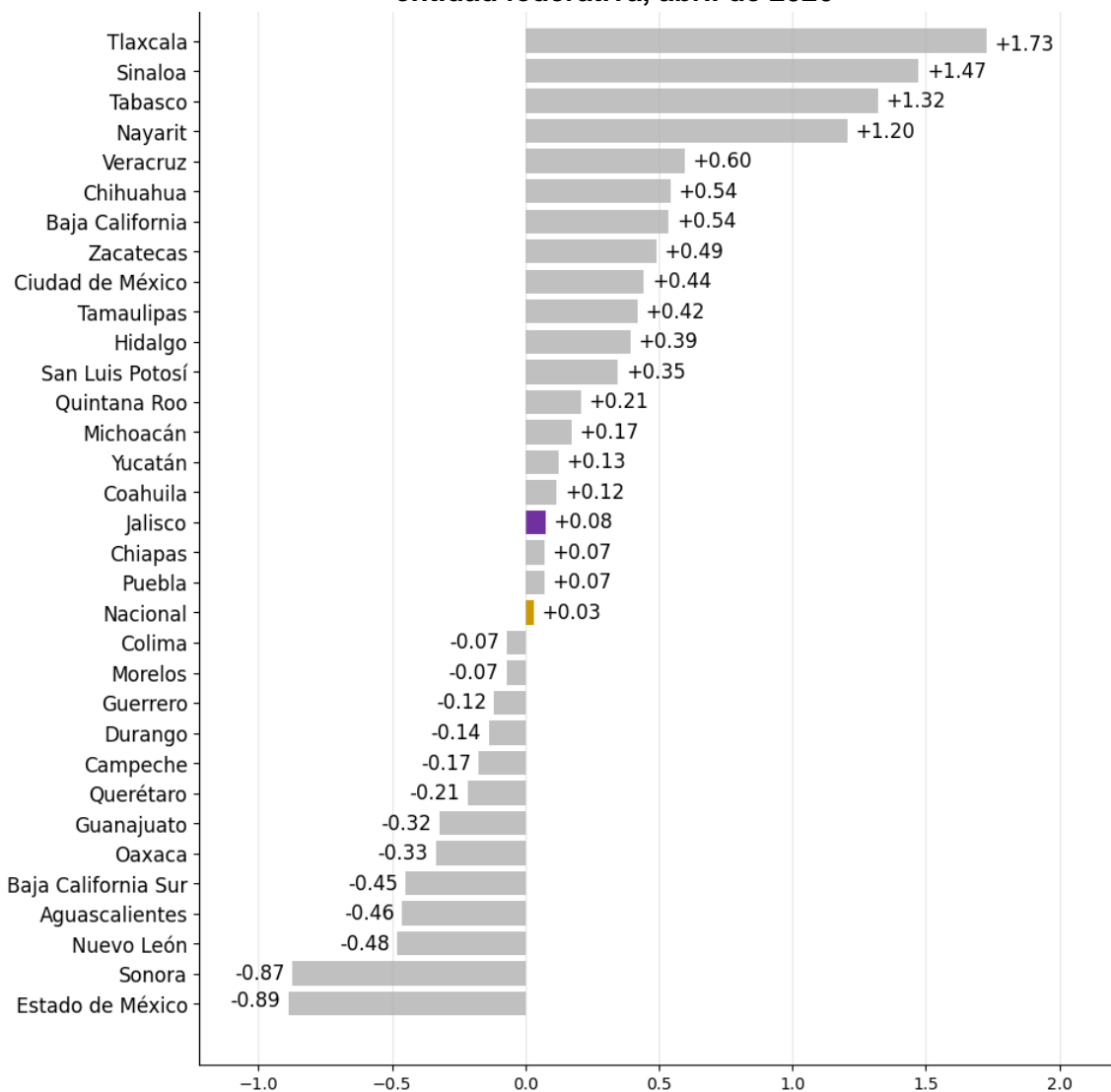

Elaboración del IIEG con información de la ENOE del INEGI.

Nota: pp = puntos porcentuales.

VII Empleos formales en Jalisco en abril de 2026

De acuerdo con las cifras del IMSS, en abril de 2026 en Jalisco se tenían registrados a 2,072,796 trabajadores asegurados, lo que representa una ganancia de 11,264 empleos formales con respecto al mes anterior. El aumento de empleos de abril de 2026 es mayor en comparación con abril de 2025 cuando se generaron 3,892 puestos de trabajo, y mayor a la del mes previo cuando fue de 5,353 empleos nuevos.

A nivel nacional, en el mismo mes se tuvo una ganancia de 23,923 puestos de trabajo, lo que representa una tasa mensual de 0.11% y una tasa anual de 1.48%.

Figura 29. Empleos formales totales en Jalisco, enero 2013 - abril 2026

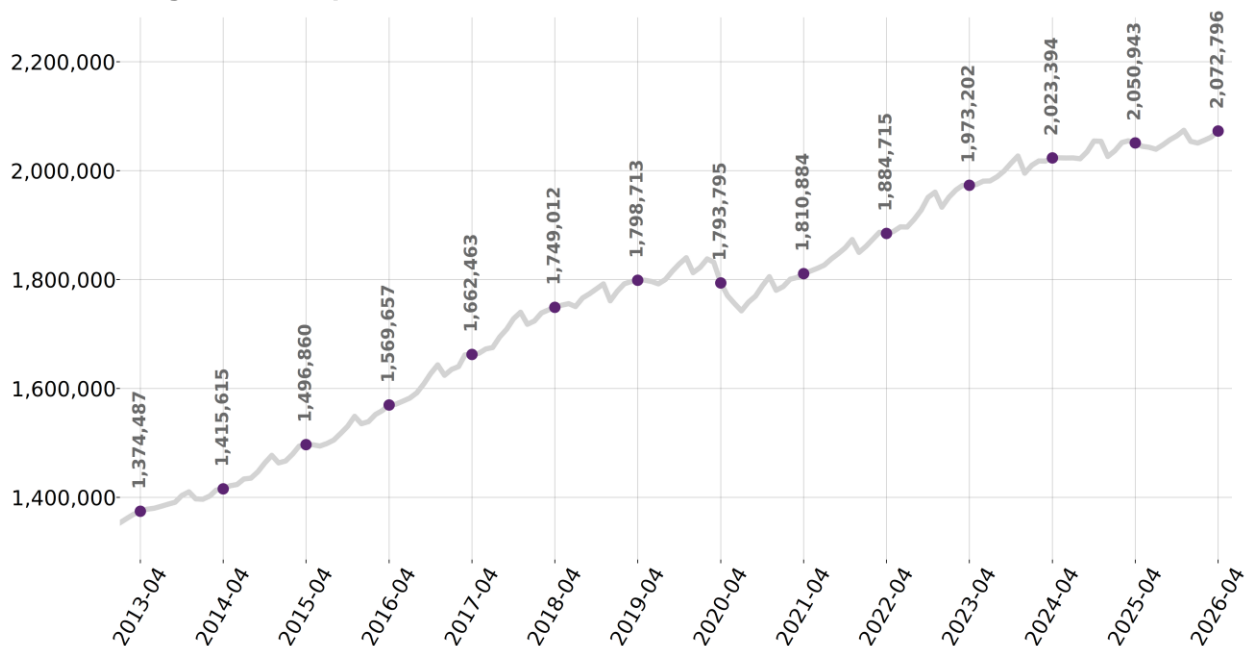

Elaboración del IIEG, con información del IMSS.

En ese mes hubo una ganancia de 11,264 empleos formales con respecto al mes anterior, una variación mensual de 0.55%, y una variación positiva anual de 1.07%. El aumento de empleos de abril de 2026 es mayor en comparación con abril de 2025 cuando se generaron 3,892 puestos de trabajo.

Por tipo de empleo, se generaron 10,968 empleos permanentes y se generaron 296 eventuales en abril.

Figura 30. Empleos formales generados en abril en Jalisco, 2000-2026

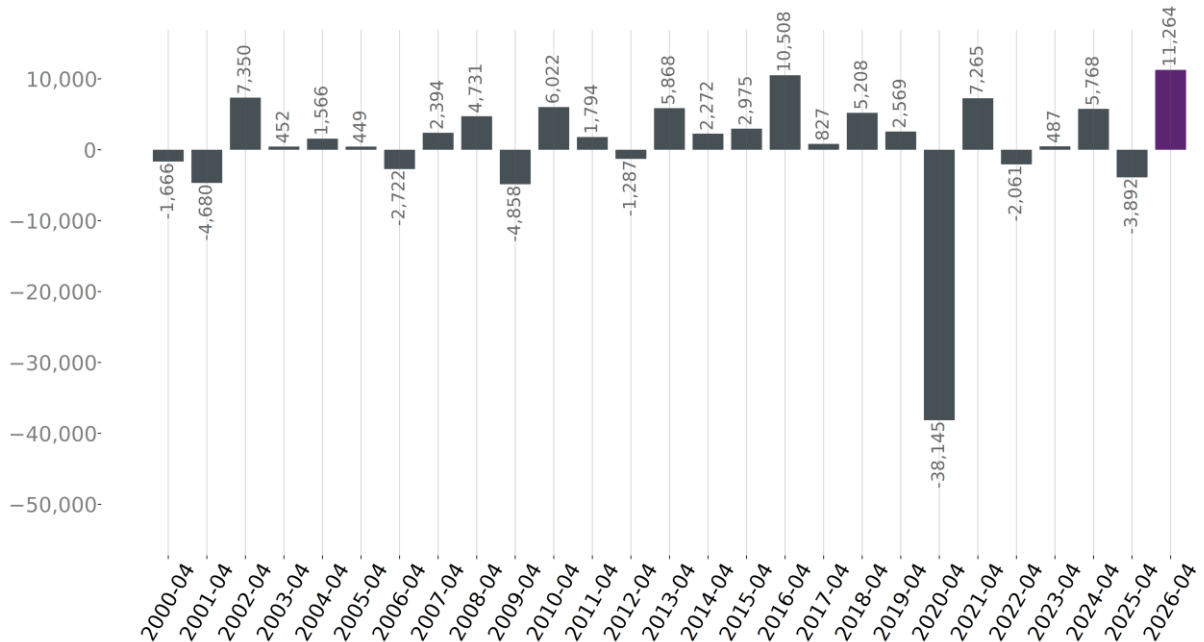

Elaboración del IIEG, con información del IMSS.

La cifra de 11,264 empleos coloca a Jalisco en el lugar 3 a nivel nacional en generación de nuevos empleos en términos absolutos en abril. Por otro lado, Estado de México fue la entidad que más generó empleo formal con 56,062 trabajadores asegurados y en último lugar Ciudad de México con -23,704 puestos de trabajo formal.

Figura 31. Empleos formales generados en abril 2026 por entidad federativa

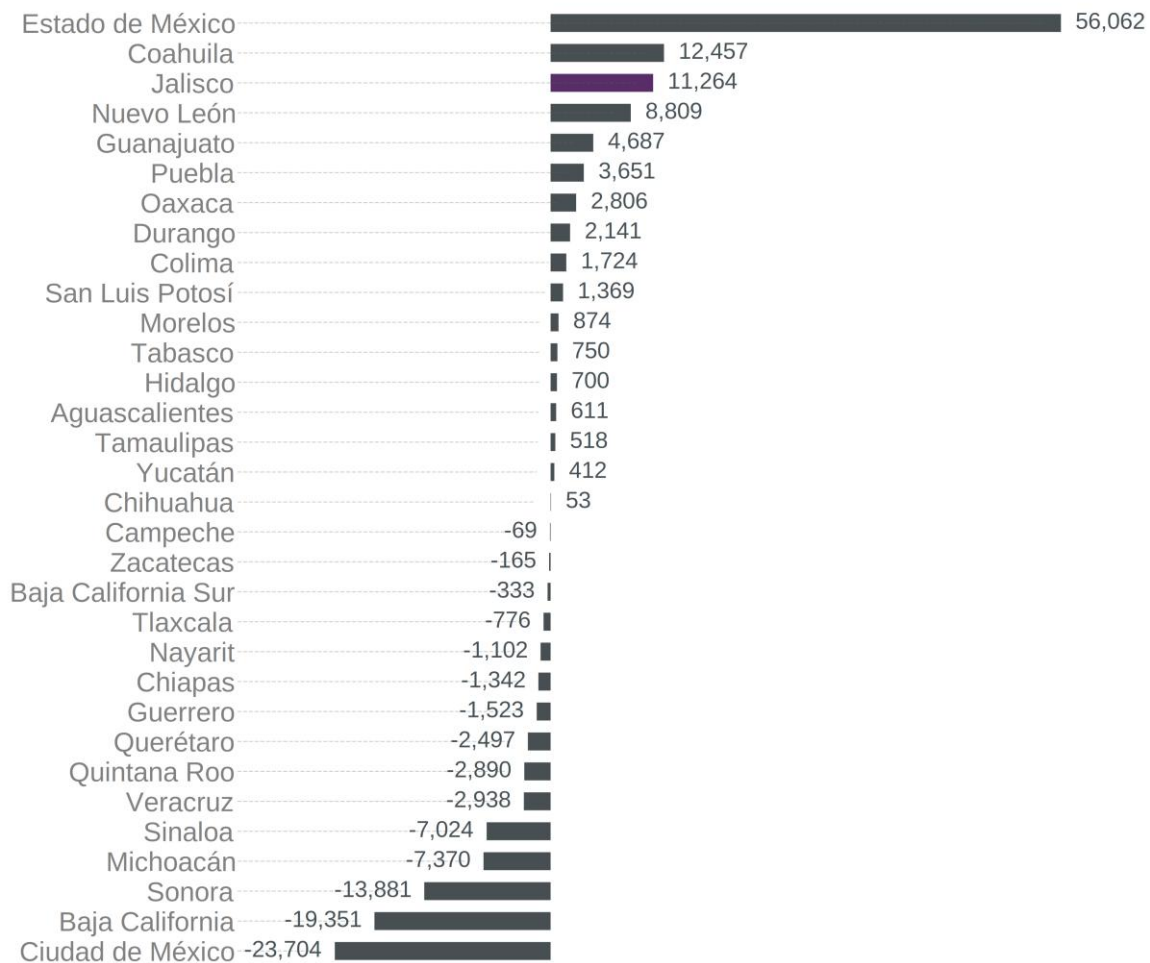

Elaboración del IIEG, con información del IMSS. Nota: La información presentada es con base en delegaciones del IMSS que publica en su plataforma, la cual difiere para algunos estados con la que posteriormente envía al IIEG por entidad federativa. Para Baja California, Baja California Sur, Coahuila, Colima, Guanajuato, Michoacán, Nuevo León, Oaxaca, Sonora, Tamaulipas y Veracruz, las cifras por delegación y entidad tienen pequeñas diferencias debido a que las cifras por delegación contienen trabajadores de otras entidades, ya que una clínica que se encuentre en el límite estatal registra y atiende a comunidades de entidades colindantes. Estas diferencias se corrigen cuando el IMSS envía la base de datos por entidad federativa al IIEG días después de liberar la cifra por delegación en su cubo interactivo.

En términos relativos, Estado de México fue la entidad que presentó la mayor variación mensual positiva al registrar 2.80%. Por otro lado, Sonora fue la entidad que registró la mayor caída porcentual de -2.17%. Jalisco tuvo una ganancia de 0.55% mensual, por arriba de la tasa nacional de 0.11%, y se ubicó en el lugar 6 a nivel nacional.

Figura 32. Variación porcentual mensual de empleos generados por entidad federativa, abril 2026

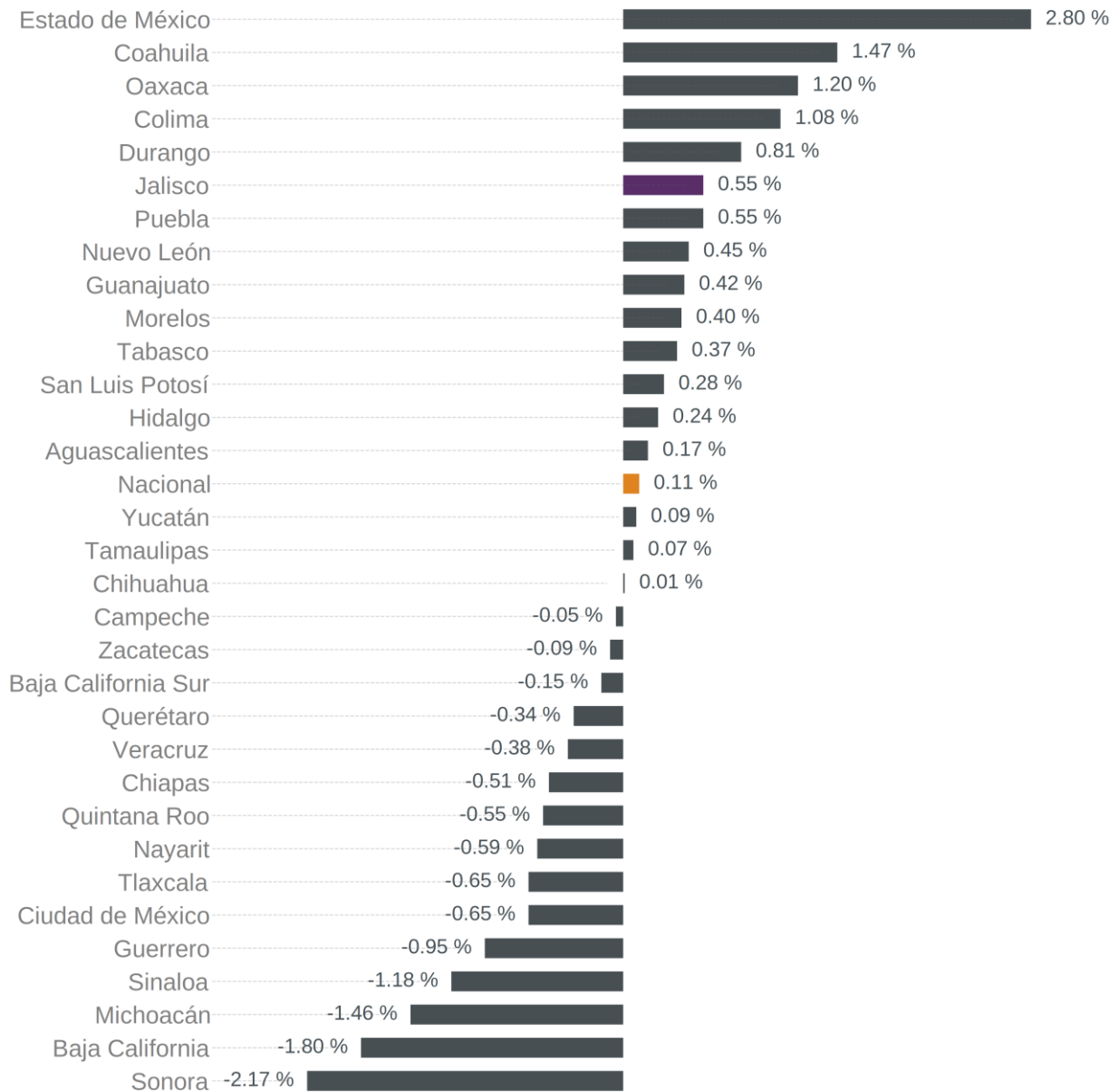

Elaboración del IIEG, con información del IMSS.

En la variación absoluta anual de abril, la entidad se coloca en el lugar 4 a nivel nacional con 21,853 puestos de trabajo. En primer lugar se encuentra Estado de México con 154,162. Por otro lado, Tamaulipas tiene el último lugar con -14,860 trabajadores.

Figura 33. Variación absoluta anual de empleo formal, abril 2026

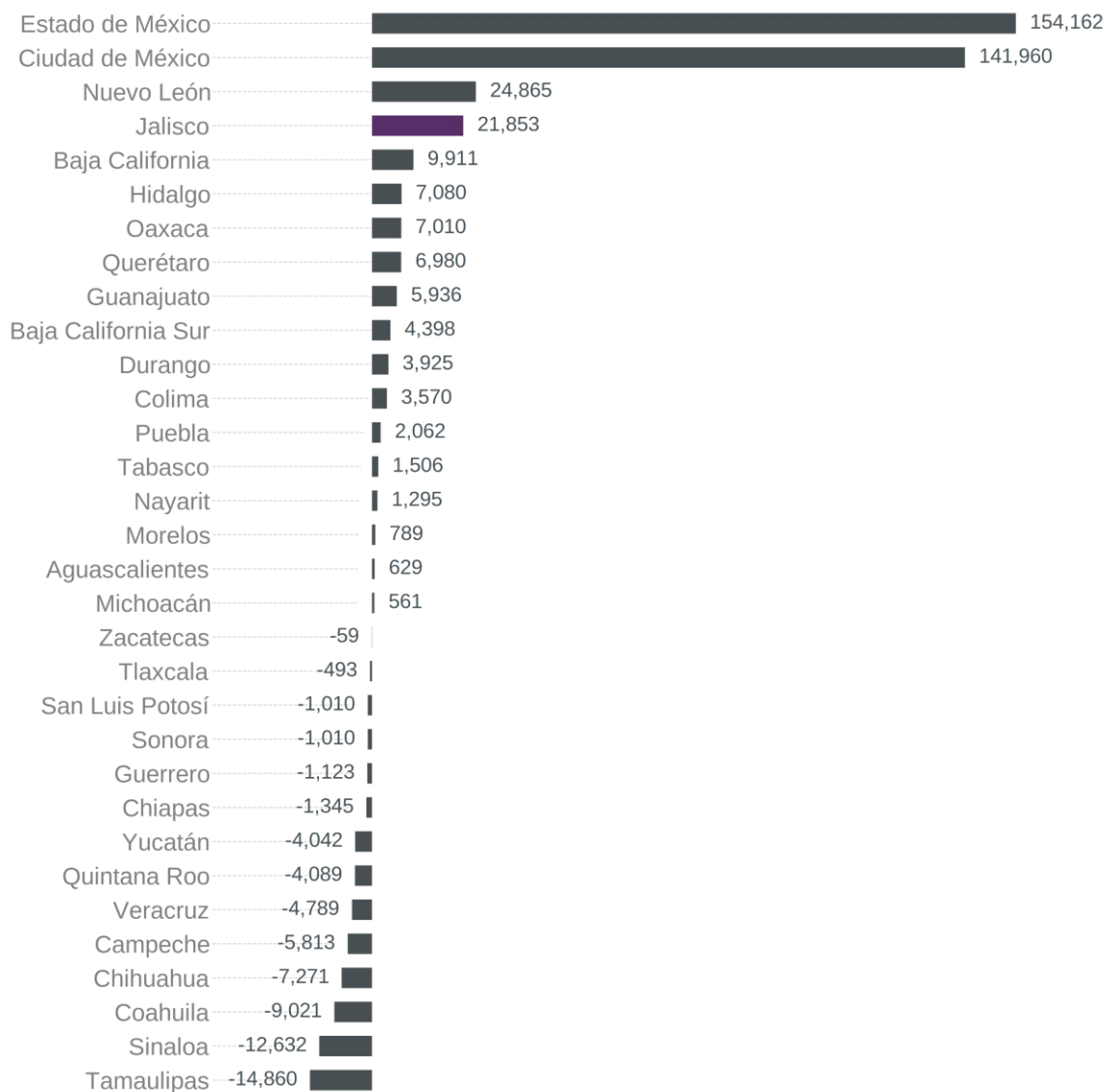

Elaboración del IIEG, con información del IMSS.

Con relación a la variación porcentual anual de abril de 2025 a abril de 2026, Jalisco se ubicó en la posición 9 con 1.07%, por debajo de la variación nacional que fue de 1.48%. En ese mes solo 18 entidades registraron una variación anual positiva. En contraste, Campeche presentó la tasa anual más baja de -4.35%.

Figura 34. Variación porcentual anual de empleo formal, abril 2026

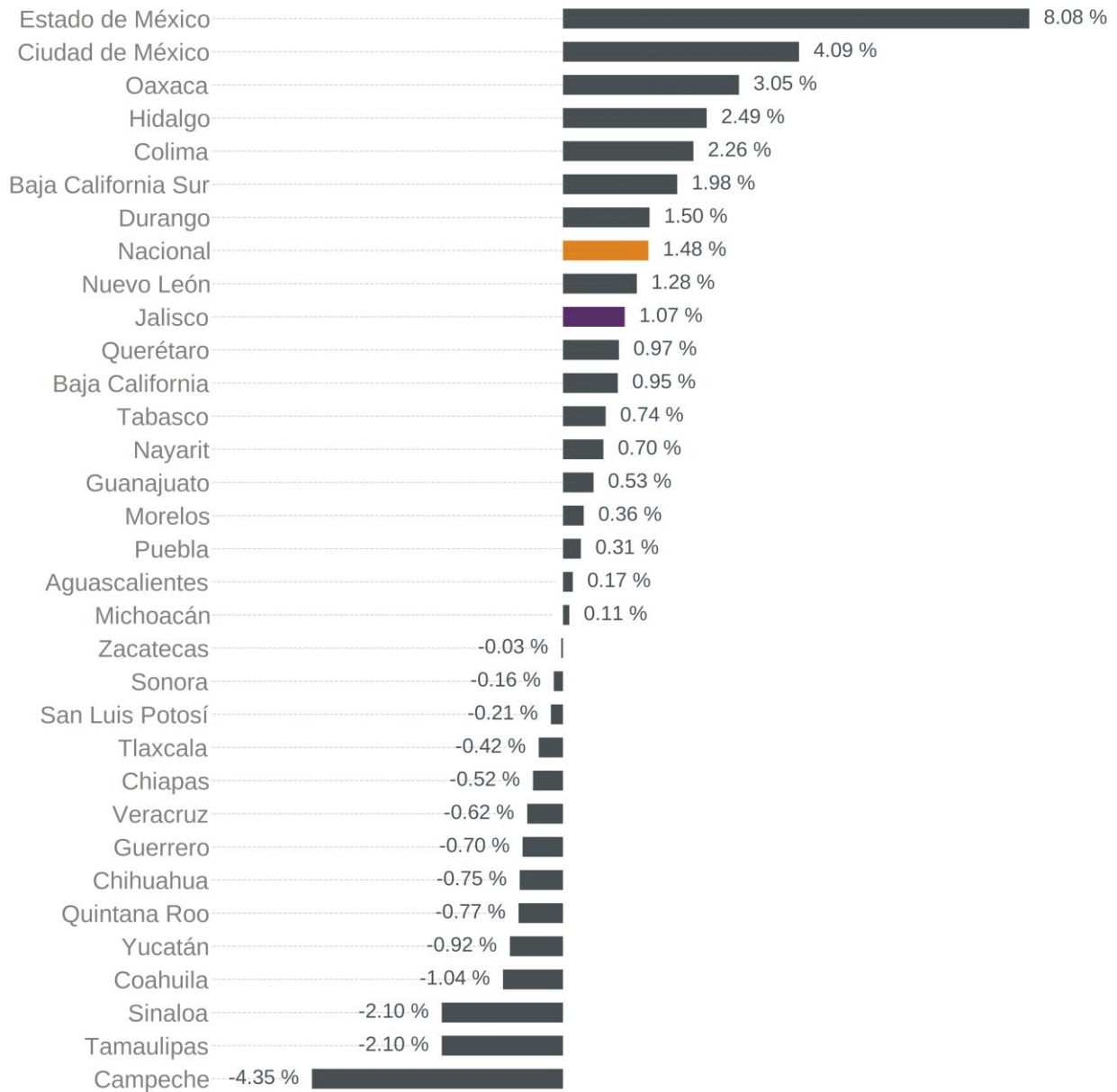

Elaboración del IIEG, con información del IMSS.

En el acumulado de los primeros cuatro meses de 2026 (enero – abril 2026), Jalisco registra un aumento de 18,921 empleos lo que representa una variación acumulada de 0.92% con respecto al cierre de 2025. La cifra más alta se presentó en el acumulado de 2023, cuando se registraron 40,240 empleos nuevos. Cabe señalar que, con respecto al mismo periodo del año anterior, se observó una inferior generación de empleos, al pasar de 24,862 en el acumulado de 2025 a 18,921 en el mismo periodo de 2026.

Figura 35. Empleos nuevos formales en Jalisco, acumulados 2000 – 2026

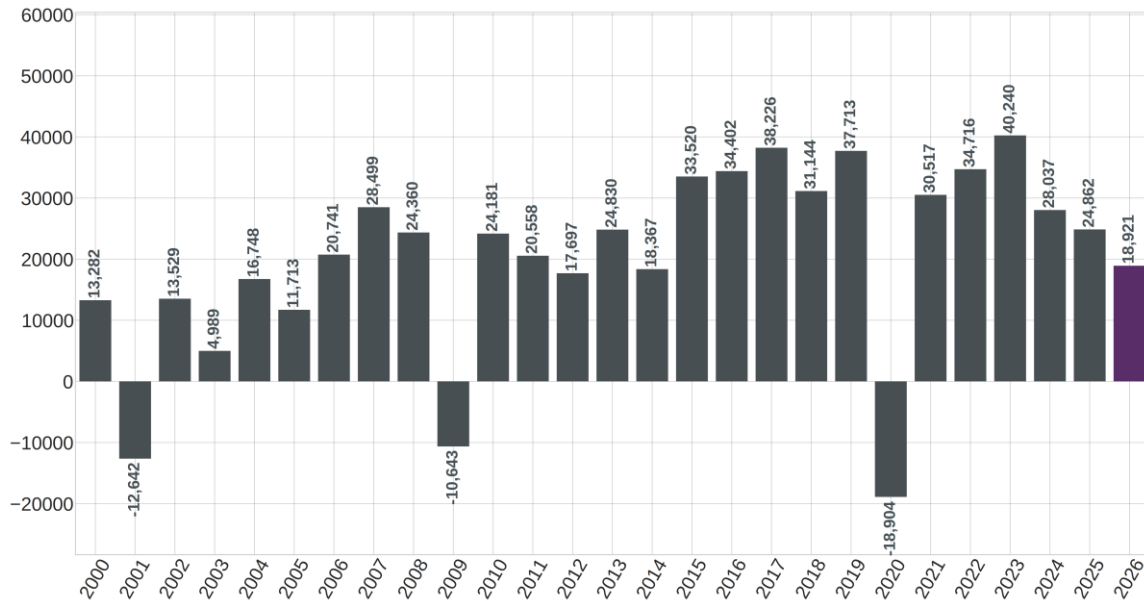

Elaboración del IIEG, con información del IMSS.

Jalisco se posicionó en el lugar 6 a nivel nacional en el número de empleos formales acumulados del año, con un aumento de 18,921 empleos. A nivel nacional, el acumulado es de 231,527 trabajadores, una variación porcentual de 1.03%. Por otro lado, Estado de México ha generado 55,637 empleos en lo que va del año, siendo el primer lugar, en contraste, Ciudad de México registra una pérdida acumulada de empleos nuevos de -62,297 siendo el último lugar.

Figura 36. Empleos generados por entidad federativa, acumulado 2026

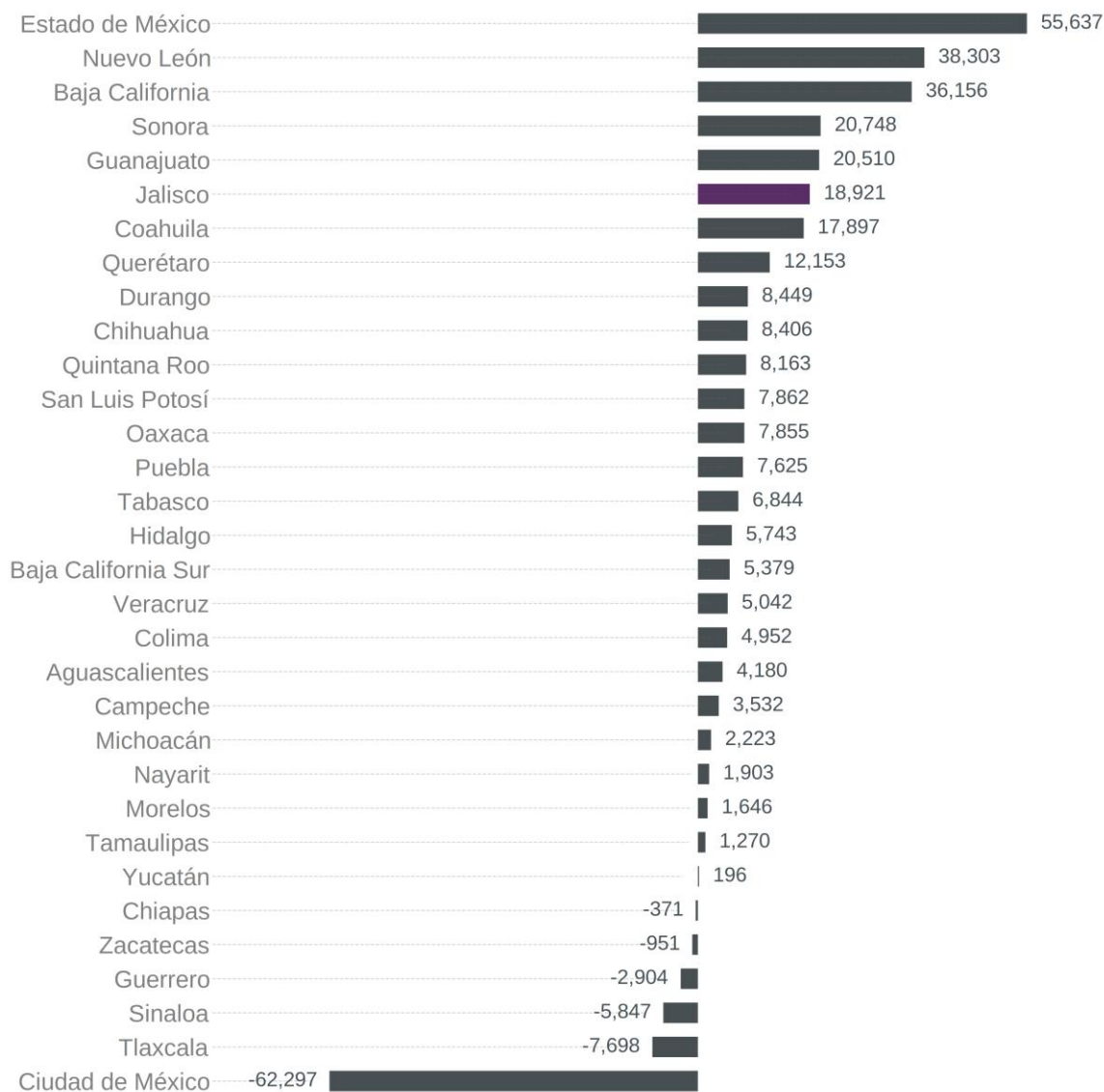

Elaboración del IIEG, con información del IMSS.

Con relación a la variación porcentual acumulada de 2026, Jalisco se ubica en la posición 20 con una variación de 0.92%, por debajo de la variación nacional que fue de 1.03%. Mientras que Baja California es la entidad con la mayor variación acumulada positiva al registrar 3.54%. En contraste, Tlaxcala presentó la menor variación en el empleo formal en lo que va del año con -6.13%.

Figura 37. Variación porcentual por entidad federativa, acumulado 2026

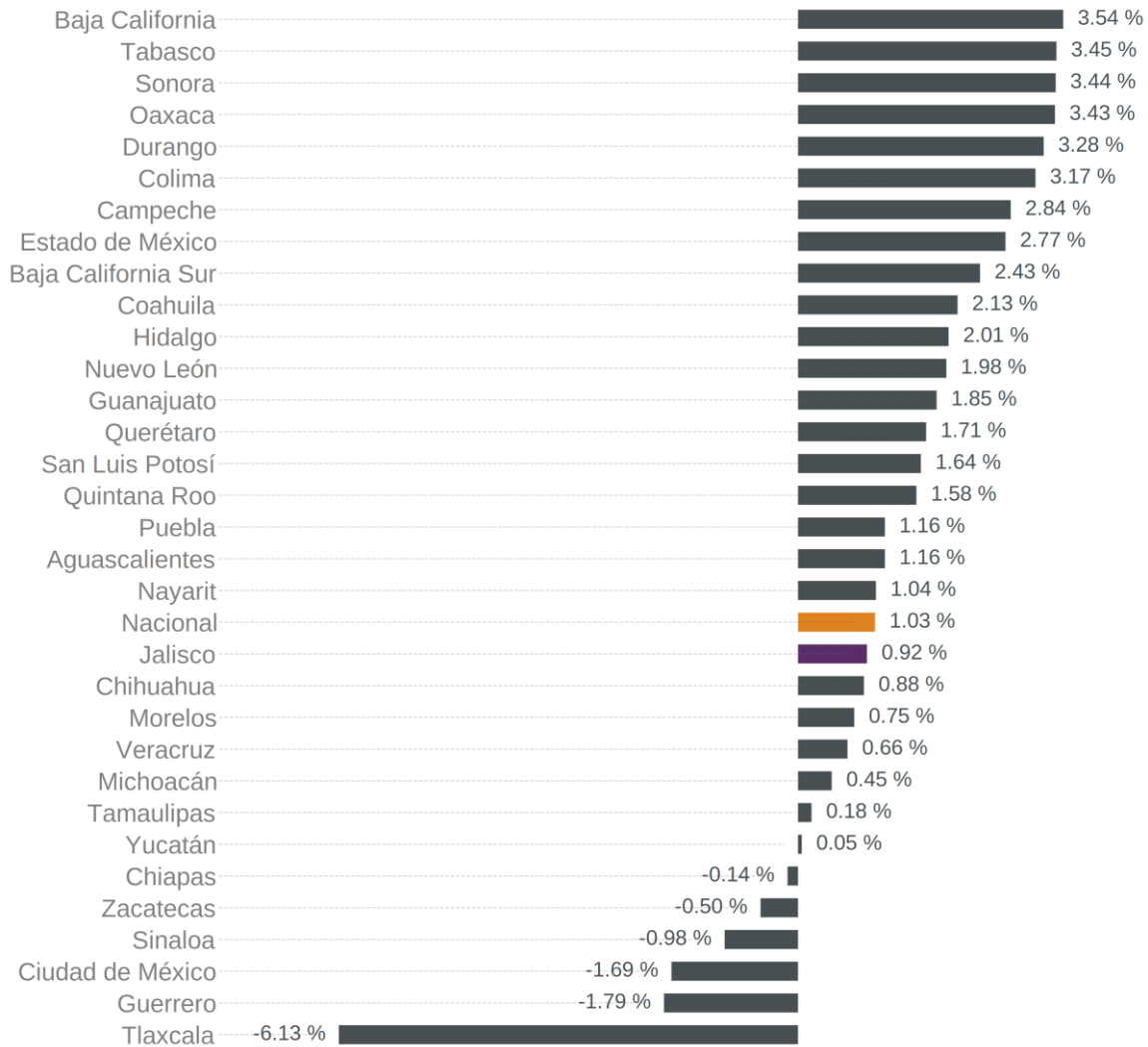

Elaboración del IIEG, con información del IMSS.

En lo que va del sexenio, esto es, desde diciembre 2024, Jalisco se coloca en el lugar 3 en generación de empleos formales en el país con 18,903. El primer lugar lo ocupa Estado de México con 148,444, en segundo lugar se encuentra Ciudad de México con 64,844 y Jalisco en tercero con 18,903. Por otro lado, la Coahuila es último lugar con -19,604 puestos de trabajo.

Figura 38. Empleos formales acumulados, diciembre 2024 a abril de 2026

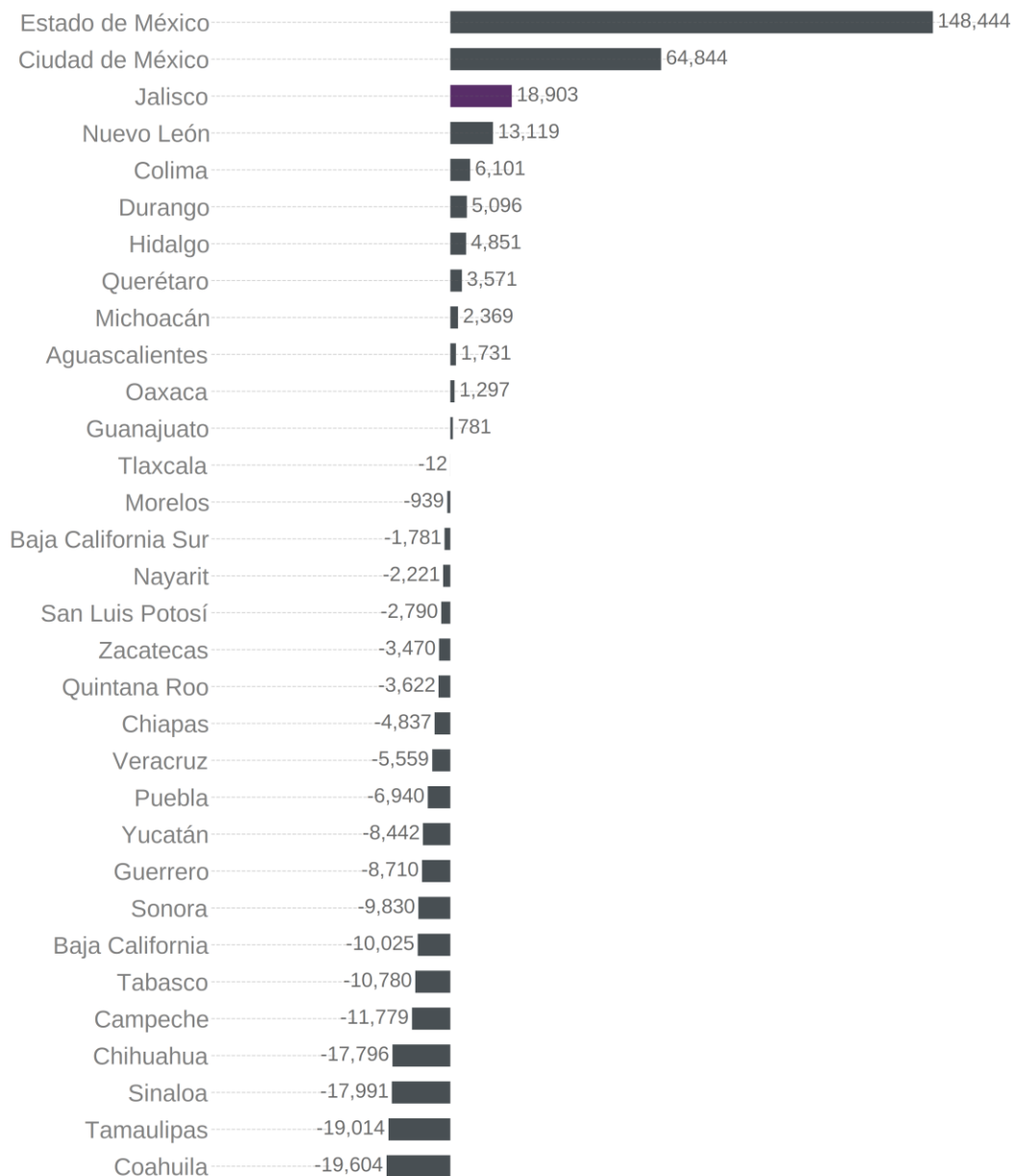

Elaboración del IIEG, con información del IMSS.

VII.1 Empleo turístico

Con la finalidad de facilitar el acceso a la información sobre trabajadores asegurados en el Instituto Mexicano del Seguro Social (IMSS) de sectores relevantes como el turismo, se pone a disposición del público en general el conjunto de datos “Trabajadores asegurados en el IMSS en las actividades turísticas¹”, el cual contiene información sobre el total de trabajadores asegurados pertenecientes al sector turismo.

Durante abril de 2026, se registraron 154,384 trabajadores asegurados totales en el sector turístico, representando una variación mensual de -726 empleos respecto al mes inmediato anterior.

Figura 52. Empleo formal total en el IMSS del sector turístico de Jalisco, enero 2015 - abril 2026

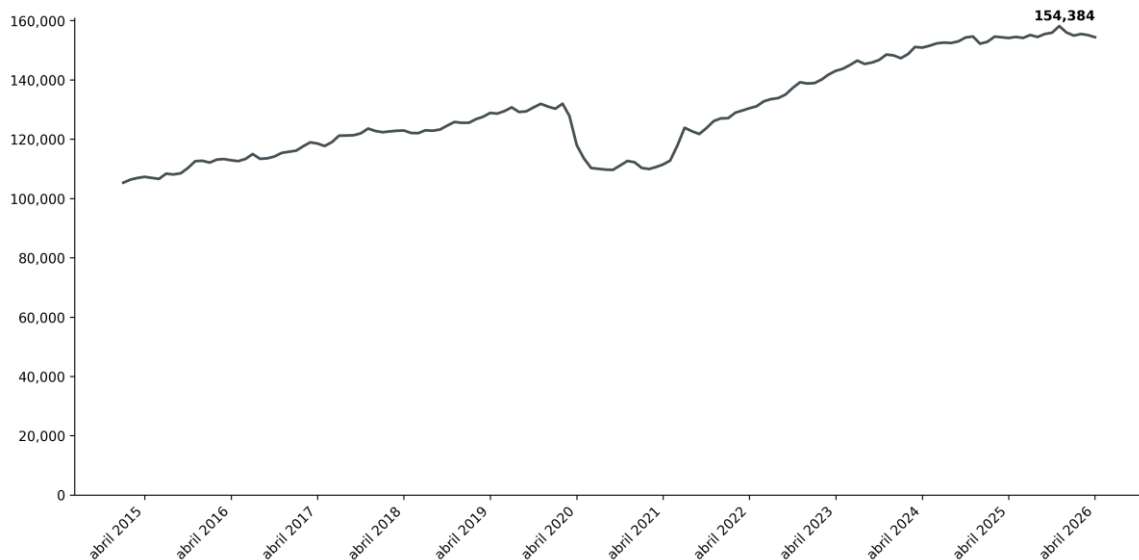

Elaboración del IIEG con información del IMSS.

1. Descripción de las actividades conexas al turismo en: <https://iieg.gob.mx/ns/wp-content/uploads/2022/01/Trabajadores-asegurados-en-el-IMSS-en-las-actividades-turisticas.pdf>



La variación mensual de -726 empleos en abril de 2026, representa una variación porcentual de -0.47 %.

Figura 53. Variación absoluta y porcentual mensual del empleo en el sector turístico de Jalisco, enero 2015 - abril 2026

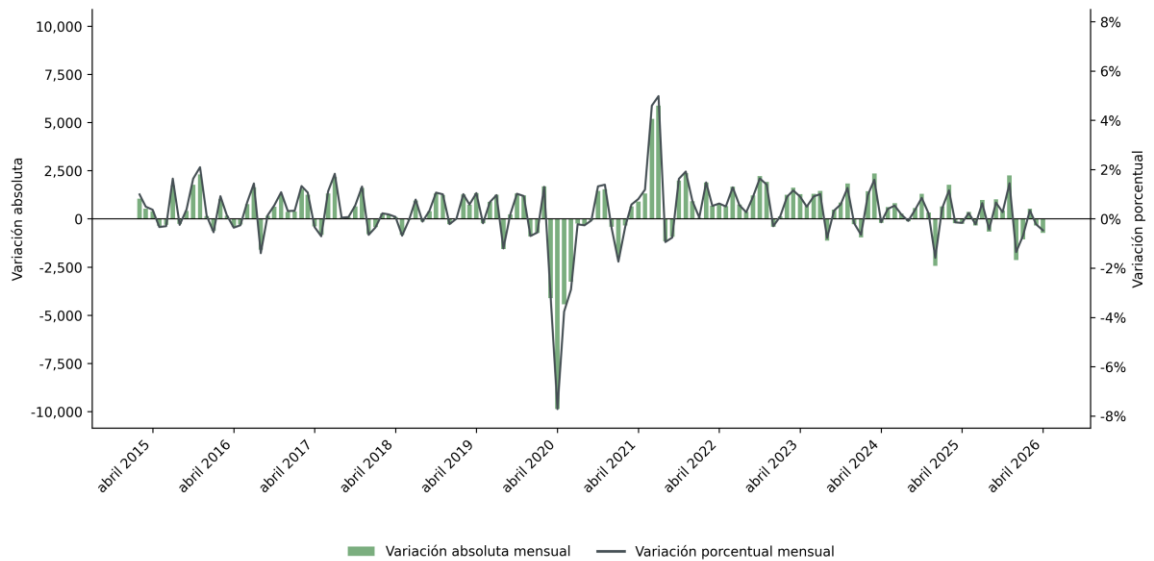

Elaboración del IIEG con información del IMSS.

En abril de 2026, se presentó una variación anual de 276 empleos formales en el sector turístico de Jalisco, con respecto a abril de 2025. Esto representa una variación porcentual anual de 0.18%.

Figura 54. Variación absoluta y porcentual anual del empleo en el sector turístico de Jalisco, enero 2015 - abril 2026

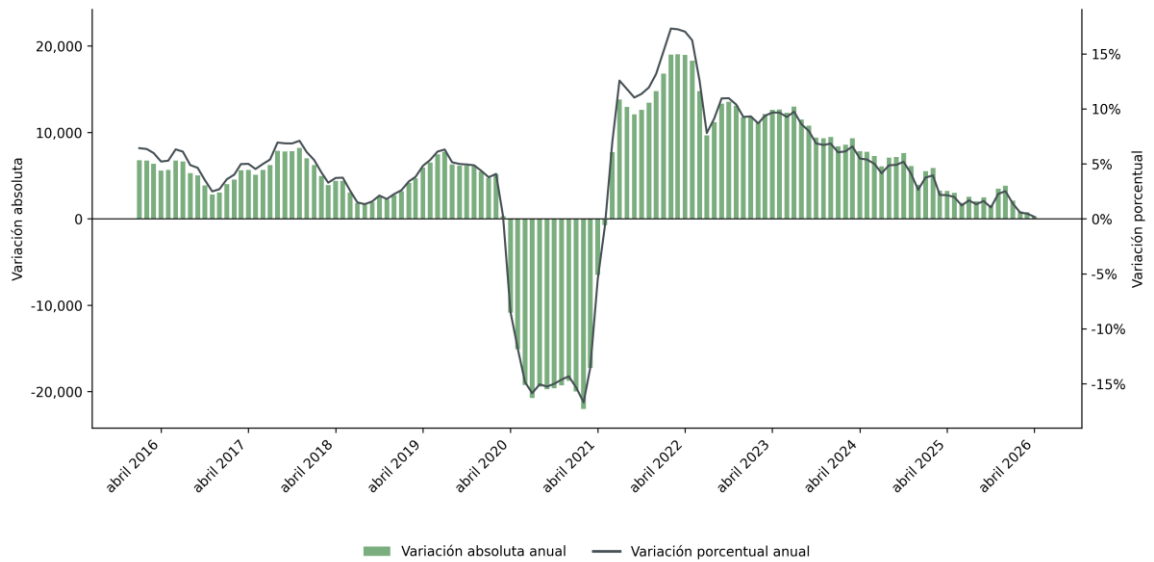

Elaboración del IIEG con información del IMSS.

Del total de empleos relacionados al sector turístico de Jalisco durante abril de 2026, 36.85% corresponden al municipio de Guadalajara, 22.28% a Zapopan, 17.12% a Puerto Vallarta. Estos tres municipios concentran el 76.25% del empleo turístico estatal durante este mes. Sin embargo, al tener economías más diversificadas, hay diferencias en la importancia relativa del sector dentro del municipio.

Tabla 12. Top 10 municipios de Jalisco con más empleo turístico, abril 2026

Municipio	Empleo total	Empleo turístico	Empleo turístico como porcentaje del empleo total del municipio	Empleo turístico como porcentaje del empleo total estatal
Guadalajara	693,038	56,889	8.21%	36.85%
Zapopan	503,868	34,399	6.83%	22.28%
Puerto Vallarta	83,429	26,434	31.68%	17.12%
Tlajomulco de Zúñiga	118,799	9,191	7.74%	5.95%
San Pedro Tlaquepaque	142,932	6,187	4.33%	4.01%
Tonalá	36,565	3,791	10.37%	2.46%
El Salto	74,508	1,923	2.58%	1.25%
Zapotlán el Grande	35,303	1,442	4.08%	0.93%
Lagos de Moreno	47,747	1,418	2.97%	0.92%
Tepatitlán de Morelos	39,887	1,281	3.21%	0.83%

Elaboración del IIEG con información del IMSS.

Por otro lado, hay municipios donde el empleo formal depende en gran medida del turismo, ya que, aunque tienen una baja participación en el empleo turístico estatal, la participación de este sector en el total municipal es alta. Por ejemplo, durante abril de 2026, en La Huerta 50.22% del empleo formal está relacionado con el sector turístico, en Cabo Corrientes este porcentaje es de 32.86% y en Puerto Vallarta de 31.68%.

Tabla 13. Top 10 municipios de Jalisco con mayor proporción de empleo turístico, abril 2026

Municipio	Empleo total	Empleo turístico	Empleo turístico como porcentaje del empleo total del municipio	Empleo turístico como porcentaje del empleo total estatal
La Huerta	2,445	1,228	50.22%	0.8%
Cabo Corrientes	213	70	32.86%	0.05%
Puerto Vallarta	83,429	26,434	31.68%	17.12%
Mazamitla	941	285	30.29%	0.18%
Hostotipaquillo	249	70	28.11%	0.05%
Teuchitlán	179	40	22.35%	0.03%
Juanacatlán	1,535	293	19.09%	0.19%
Cihuatlán	2,030	316	15.57%	0.2%
Talpa de Allende	426	63	14.79%	0.04%
Mascota	480	71	14.79%	0.05%

Elaboración del IIEG con información del IMSS.

A nivel nacional, durante abril de 2026, el empleo formal relacionado con el turismo registró 1,960,192 puestos de trabajo, lo que representa el 8.62% del todo el empleo formal. En Jalisco este empleo turístico representa el 7.45% del total estatal y representa el 7.88% del empleo turístico nacional.

Las entidades federativas que dependen en gran medida del turismo muestran que la participación del empleo turístico respecto al empleo total de la entidad es alta, por ejemplo, durante abril de 2026, en Quintana Roo el 44.09% del empleo formal está relacionado con el sector turístico, en Baja California Sur este porcentaje es de 27.66% y en Nayarit 19.23%.

Por su parte, Jalisco registró un crecimiento a tasa anual de 0.18%, ubicándose en el 18° lugar de entidades con mayor crecimiento anual durante este mes. La entidad con mayor crecimiento anual fue Estado de México (83.09%) y Campeche fue la entidad que registró el porcentaje más bajo, con una variación anual de -20.36% comparado con abril de 2025.

Tabla 14. Empleo formal del sector turístico por entidad federativa, abril 2026

Entidad	Empleo turístico	Empleo turístico % del total	Variación porcentual mensual	Variación porcentual anual
Aguascalientes	24,592	6.72%	1.21%	-1.2%
Baja California	89,973	8.73%	-12.55%	23.07%
Baja California Sur	62,482	27.66%	-0.83%	-0.33%
Campeche	7,574	5.92%	-0.13%	-20.36%
Chiapas	15,529	5.98%	-0.84%	-1.6%
Chihuahua	57,219	5.94%	-0.26%	0.69%
Ciudad de México	403,411	11.16%	-0.67%	15.37%
Coahuila	43,724	5.1%	-0.81%	-3.64%
Colima	11,702	7.3%	-0.51%	-0.12%
Durango	11,773	4.43%	0.32%	2.74%
Estado de México	168,283	8.16%	2.26%	83.09%
Guanajuato	67,916	6.0%	-0.31%	0.54%
Guerrero	27,282	17.11%	-2.98%	-0.37%
Hidalgo	14,475	4.96%	0.26%	6.04%
Jalisco	154,384	7.45%	-0.47%	0.18%
Michoacán	25,950	5.25%	-9.62%	-0.8%
Morelos	18,062	8.16%	-1.15%	0.4%
Nayarit	35,587	19.23%	-3.16%	-1.1%
Nuevo León	117,713	5.97%	-0.14%	2.11%
Oaxaca	19,660	8.12%	-2.71%	0.77%
Puebla	39,932	6.02%	0.46%	2.94%
Querétaro	45,544	6.29%	1.55%	6.38%
Quintana Roo	231,201	44.09%	-1.63%	-0.16%
San Luis Potosí	28,670	5.9%	-0.74%	0.38%
Sinaloa	44,422	7.56%	-0.55%	1.45%
Sonora	44,430	6.8%	0.21%	0.43%
Tabasco	11,972	5.84%	-1.27%	-7.02%
Tamaulipas	43,000	6.31%	-0.74%	-1.73%
Tlaxcala	4,134	3.51%	0.68%	3.43%
Veracruz	51,813	6.68%	-0.57%	-0.01%
Yucatán	30,347	6.97%	-0.18%	0.42%
Zacatecas	7,436	3.91%	0.0%	-0.93%
Nacional	1,960,192	8.62%	-1.18%	8.27%

Elaboración del IIEG con información del IMSS.

VII.2 Por sector de actividad económica

De acuerdo con la base de datos del Instituto Mexicano del Seguro Social (IMSS) de los trabajadores asegurados por sector de actividad económica y municipio, se presentó una variación mensual de 11,264 plazas formales en abril de 2026 en Jalisco.

La agricultura, ganadería, silvicultura y pesca mostró una variación mensual de -874 empleos, con una tasa de -0.75%. El sector comercio reportó una variación de 4,078 trabajos con una variación mensual de 0.93%. La industria de la construcción obtuvo una variación de 860 registros formales ante el IMSS con una tasa mensual de 0.58%. La industria eléctrica y captación de agua potable generó una variación de -21 empleos con una variación mensual de -0.19%. La industria de la transformación presentó una variación de 3,555 empleos con una tasa mensual de 0.67%. Las industrias extractivas obtuvieron una variación de 26 trabajos con una variación mensual de 0.86%. El sector servicios tuvo una variación de 2,836 registros formales ante el IMSS con una tasa mensual de 0.41%. Los transportes y comunicaciones presentaron una variación de 804 empleos con una variación mensual de 0.67%.

Tabla 7. Empleos en Jalisco por sector de actividad económica, marzo 2026 vs abril 2026

Sector de actividad económica	Marzo 2026	Abril 2026	Empleos nuevos	Variación % mensual
Agricultura, ganadería, silvicultura, pesca y caza	116,271	115,397	-874	-0.75%
Comercio	437,460	441,538	4,078	0.93%
Industria de la construcción	147,516	148,376	860	0.58%
Industria eléctrica, y captación y suministro de agua potable	10,802	10,781	-21	-0.19%
Industrias de la transformación	528,005	531,560	3,555	0.67%
Industrias extractivas	3,040	3,066	26	0.86%
Servicios	698,097	700,933	2,836	0.41%
Transportes y comunicaciones	120,341	121,145	804	0.67%
Total	2,061,532	2,072,796	11,264	0.55%

Elaboración del IIEG con información del IMSS.

A continuación se presentan las variaciones de empleo por sector de actividad económica en el acumulado de 2026, es decir, respecto a diciembre de 2025.

La agricultura, ganadería, silvicultura y pesca mostró una variación de 6,133 empleos, con una tasa de 5.61%. El sector comercio reportó una variación de -323 trabajos con una variación de -0.07%. La industria de la construcción obtuvo una variación de 4,106 registros formales ante el IMSS con una tasa de 2.85%. La industria eléctrica y captación de agua potable generó una variación de 24 empleos con una variación de 0.22%. La industria de la transformación presentó una variación de 11,594 empleos con una tasa de 2.23%. Las industrias extractivas obtuvieron una variación de 94 trabajos con una variación de 3.16%. El sector servicios tuvo una variación de -4,066 registros formales ante el IMSS con una tasa de -0.58%. Los transportes y comunicaciones presentaron una variación de 1,359 empleos con una variación de 1.13%.

Tabla 8. Empleos en Jalisco por sector de actividad económica, diciembre 2025 - abril 2026

Sector de actividad económica	Diciembre 2025	Abril 2026	Empleos nuevos	Variación % mensual
Agricultura, ganadería, silvicultura, pesca y caza	109,264	115,397	6,133	5.61%
Comercio	441,861	441,538	-323	-0.07%
Industria de la construcción	144,270	148,376	4,106	2.85%
Industria eléctrica, y captación y suministro de agua potable	10,757	10,781	24	0.22%
Industrias de la transformación	519,966	531,560	11,594	2.23%
Industrias extractivas	2,972	3,066	94	3.16%
Servicios	704,999	700,933	-4,066	-0.58%
Transportes y comunicaciones	119,786	121,145	1,359	1.13%
Total	2,053,875	2,072,796	18,921	0.92%

Elaboración del IIEG con información del IMSS.

A continuación se presentan las variaciones de empleo por sector de actividad económica en el comparativo anual de abril de 2026 con respecto a abril de 2025.

La agricultura, ganadería, silvicultura y pesca mostró una variación anual de 443 empleos, con una tasa de 0.39%. El sector comercio reportó una variación de 10,145 trabajos con una variación anual de 2.35%. La industria de la construcción obtuvo una variación de -3,701 registros formales ante el IMSS con una tasa anual de -2.43%. La industria eléctrica y captación de agua potable generó una variación de 220 empleos con una variación anual de 2.08%. La industria de la transformación presentó una variación de 5,601 empleos con una tasa anual de 1.06%. Las industrias extractivas obtuvieron una variación de -108 trabajos con una variación anual de -3.4%. El sector servicios tuvo una variación de 9,442 registros formales ante el IMSS con una tasa anual de 1.37%. Los transportes y comunicaciones presentaron una variación de -189 empleos con una variación anual de -0.16%.

Tabla 9. Empleos en Jalisco por sector de actividad económica, abril 2025 - abril 2026

Sector de actividad económica	Abril 2025	Abril 2026	Empleos nuevos	Variación % mensual
Agricultura, ganadería, silvicultura, pesca y caza	114,954	115,397	443	0.39%
Comercio	431,393	441,538	10,145	2.35%
Industria de la construcción	152,077	148,376	-3,701	-2.43%
Industria eléctrica, y captación y suministro de agua potable	10,561	10,781	220	2.08%
Industrias de la transformación	525,959	531,560	5,601	1.06%
Industrias extractivas	3,174	3,066	-108	-3.4%
Servicios	691,491	700,933	9,442	1.37%
Transportes y comunicaciones	121,334	121,145	-189	-0.16%
Total	2,050,943	2,072,796	21,853	1.07%

Elaboración del IIEG con información del IMSS.

VII.3 Trabajadores totales por sector de actividad

En el mes de abril de 2026, se contabilizaron 2,072,796 trabajadores registrados en el IMSS. A continuación se presenta su distribución porcentual por actividad económica.

Figura 43. Porcentaje de participación de trabajadores asegurados por división de actividad económica en Jalisco, abril 2026

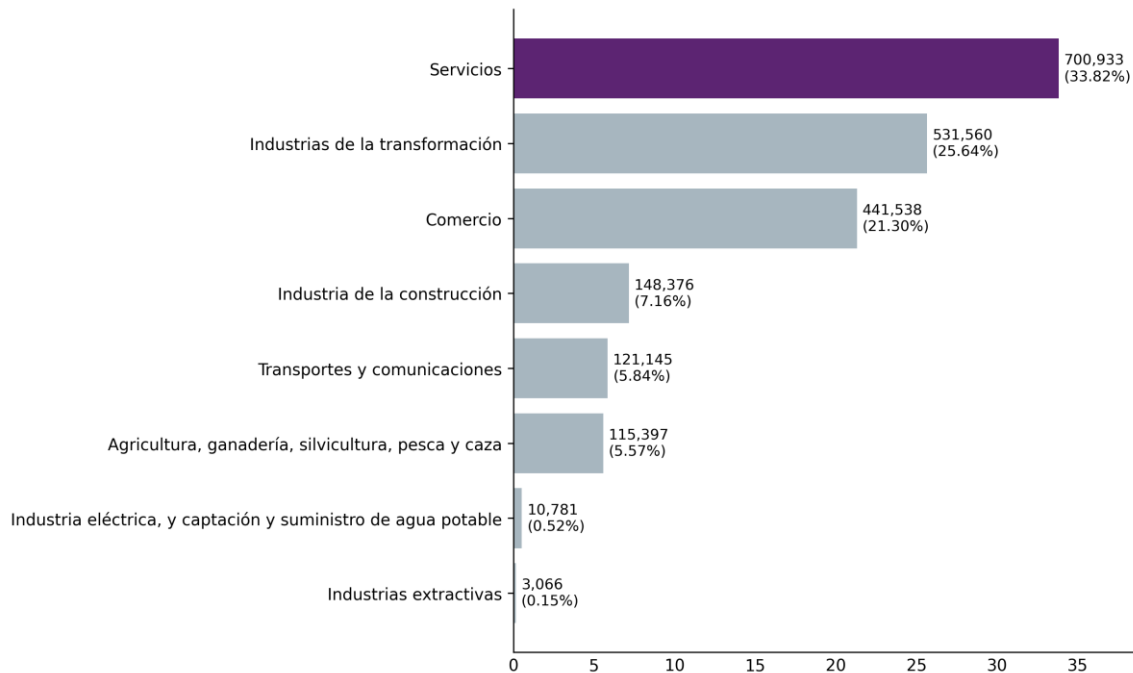

Elaboración del IIEG con información del IMSS.

Con el objetivo de entregar información pertinente, a continuación, se presenta información desagregada para los sectores agropecuario, industria de transformación, comercio y de servicios.

VII.3.1 Sector agropecuario

El sector agropecuario reportó 115,397 trabajadores asegurados en el mes abril de 2026, lo que representó una variación porcentual de 5.61% o 6,133 empleos con respecto al cierre de 2025.

Figura 44. Serie histórica de trabajadores asegurados del sector agricultura, ganadería, silvicultura, pesca y caza de Jalisco, cierre 2015-abril 2026

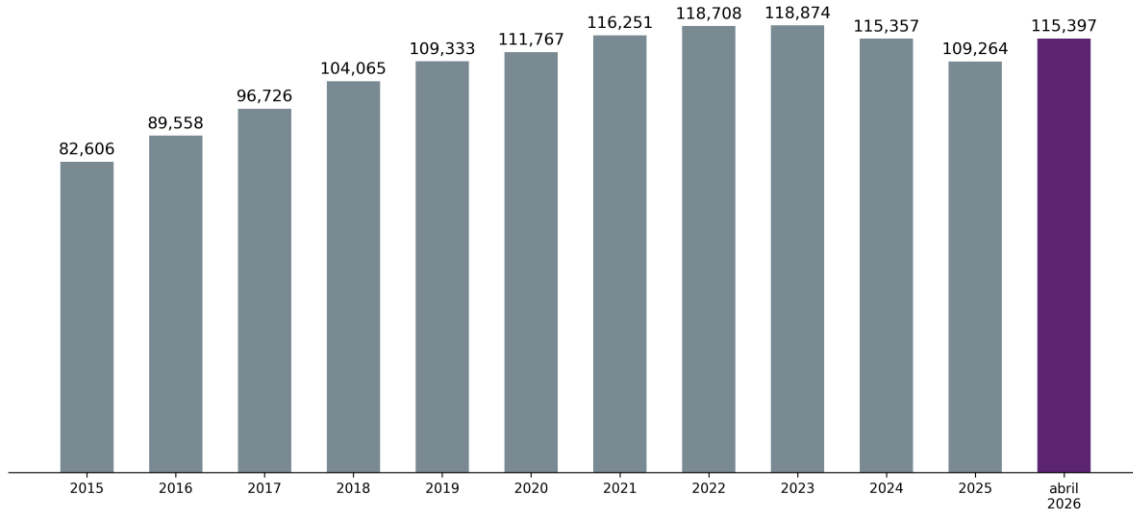

Elaboración del IIEG con información del IMSS.

La distribución por subsector en abril de 2026 es la siguiente: el subsector de agricultura representa el 77.04% del total del sector agropecuario, en tanto que ganadería aporta 22.34% y la silvicultura, caza y pesca solo representan 0.62% del sector.

Figura 45. Distribución porcentual de los trabajadores asegurados del sector agropecuario de Jalisco por subsector, abril 2026

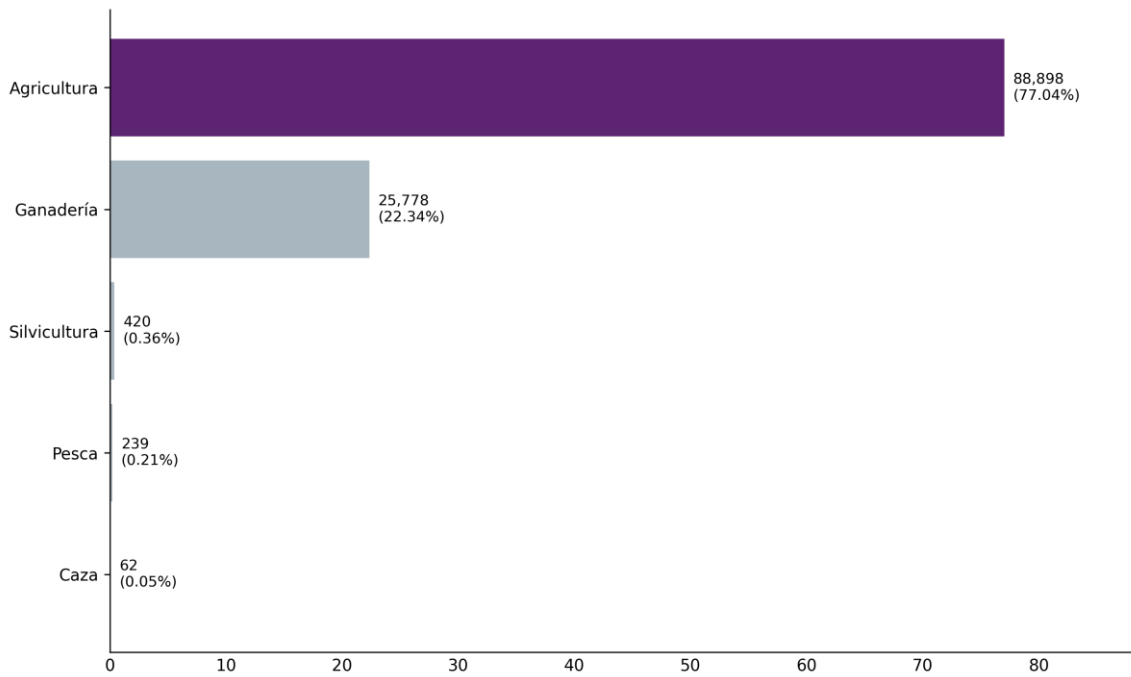

Elaboración del IIEG con información del IMSS.

VII.3.2 Sector industria de la transformación

Este sector reportó 531,560 empleos formales al mes de abril de 2026, lo que representó una variación de 2.23% con respecto al cierre de 2025, cuando se registraron 519,966 trabajadores asegurados, y una variación de 11,594 empleos en esta actividad.

Figura 46. Serie histórica del empleo formal en el sector industria de la transformación de Jalisco, cierre 2015-abril 2026

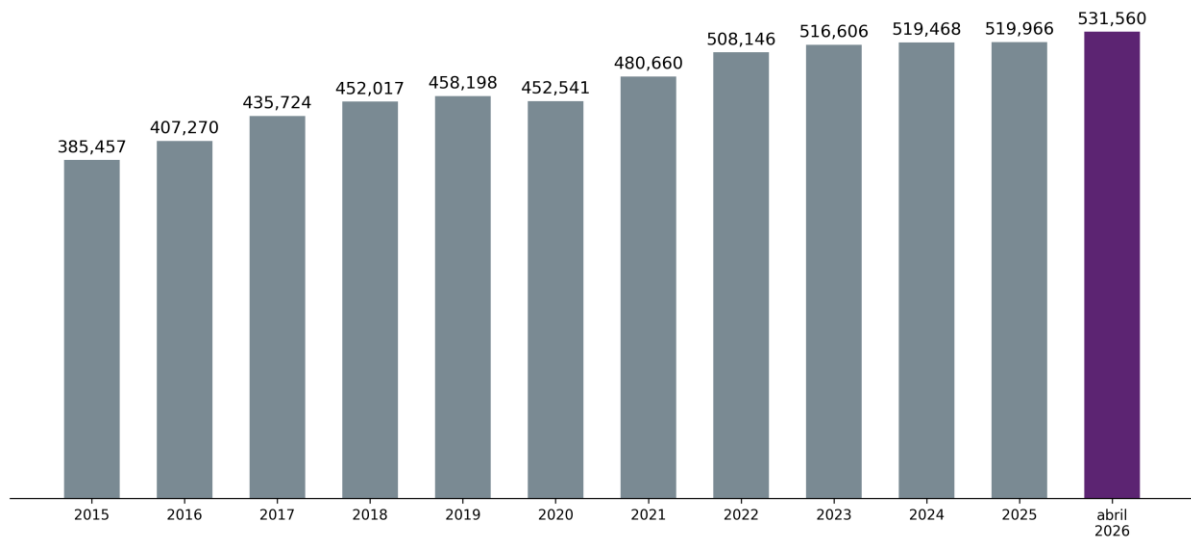

Elaboración del IIEG con información del IMSS.

Figura 47. Distribución porcentual de los trabajadores asegurados del sector industria de la transformación de Jalisco por subsector, abril 2026

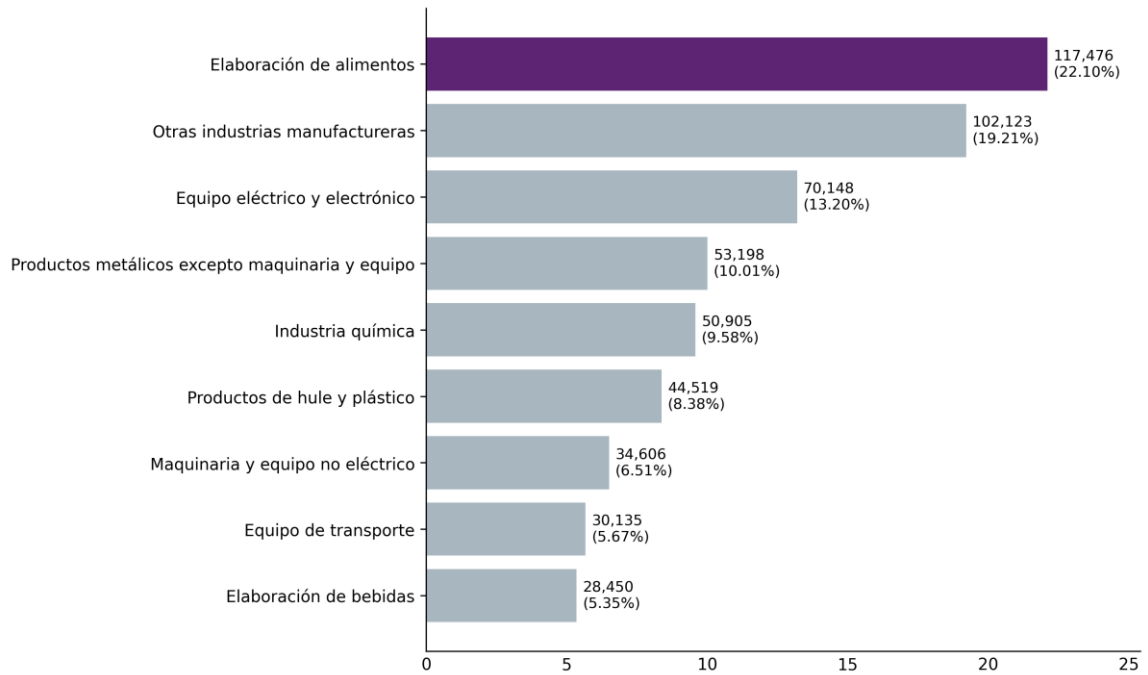

Elaboración del IIEG con información del IMSS.



VII.3.3 Sector comercio

El sector comercio reportó 441,538 trabajadores asegurados en el IMSS al mes de abril de 2026, lo que representó una variación de -0.07% con respecto al cierre del año anterior cuando se registraron 441,861 trabajadores asegurados. En abril de 2026 se registró una variación de -323 plazas en este sector con respecto al mes de diciembre de 2025.

Figura 48. Serie histórica de los trabajadores asegurados en el IMSS del sector comercio de Jalisco, cierre 2015-abril 2026

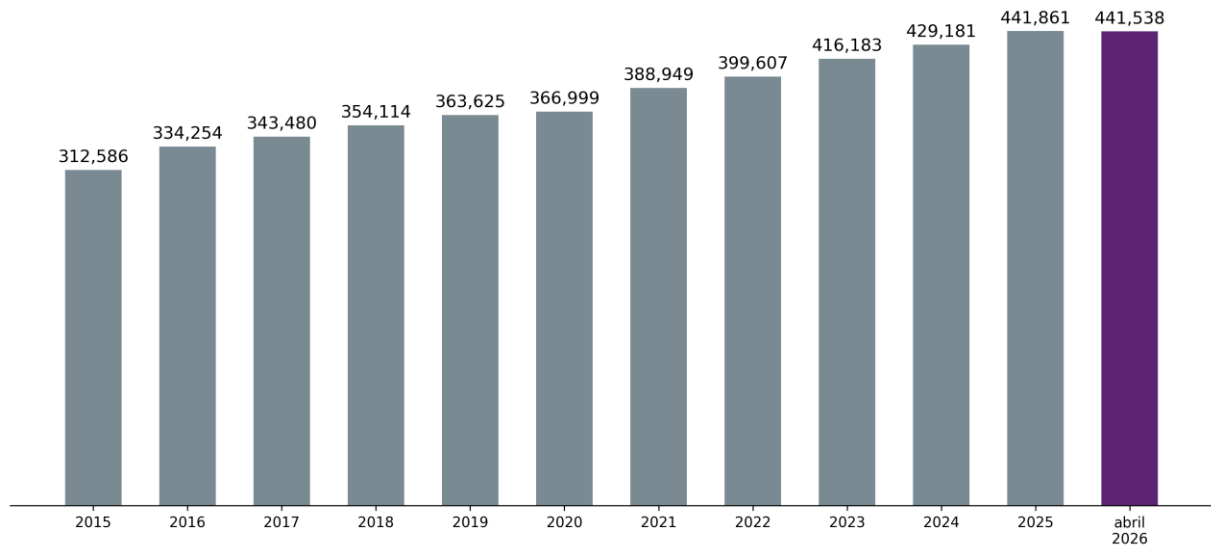

Elaboración del IIEG con información del IMSS.

Figura 49. Distribución porcentual de los trabajadores asegurados del sector comercio de Jalisco por subsector, abril 2026

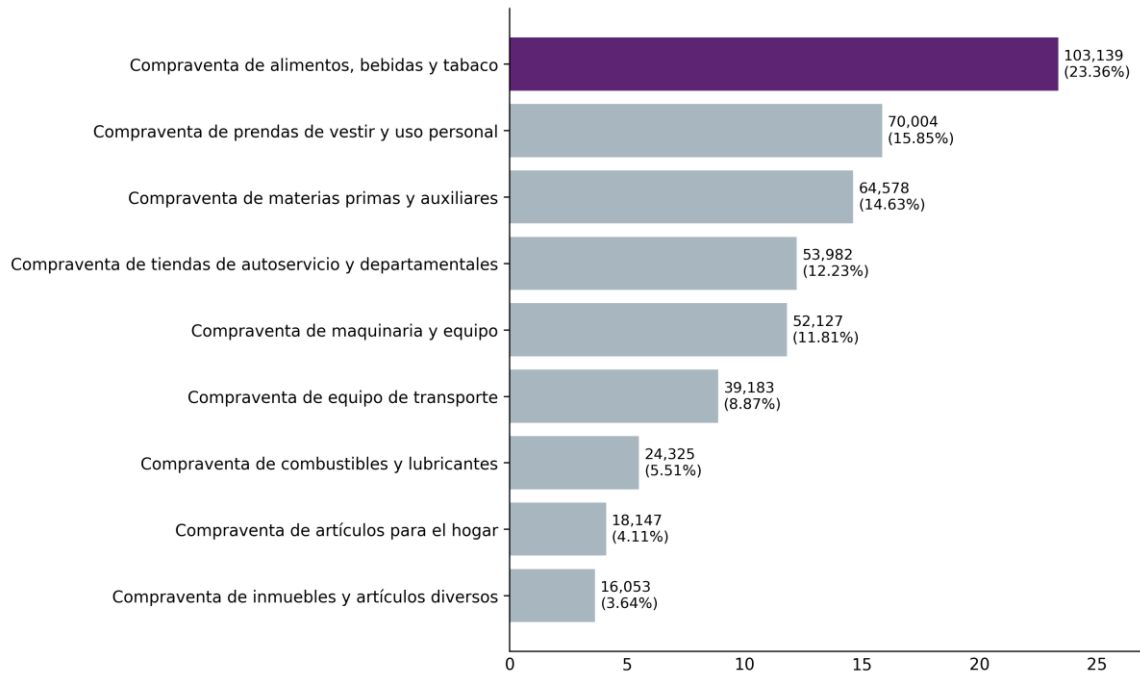

Elaboración del IIEG con información del IMSS.

VII.3.4 Sector servicios

El sector servicios reportó 700,933 empleos formales al mes de abril de 2026, lo que representó una variación de -0.58% con respecto al cierre del año anterior cuando se registraron 704,999 trabajadores asegurados. Por lo tanto, en abril de 2026 se registró una variación de -4,066 puestos de trabajo respecto al cierre de 2025.

Figura 50. Serie histórica de los trabajadores asegurados al IMSS del sector servicios de Jalisco, cierre 2015-abril 2026

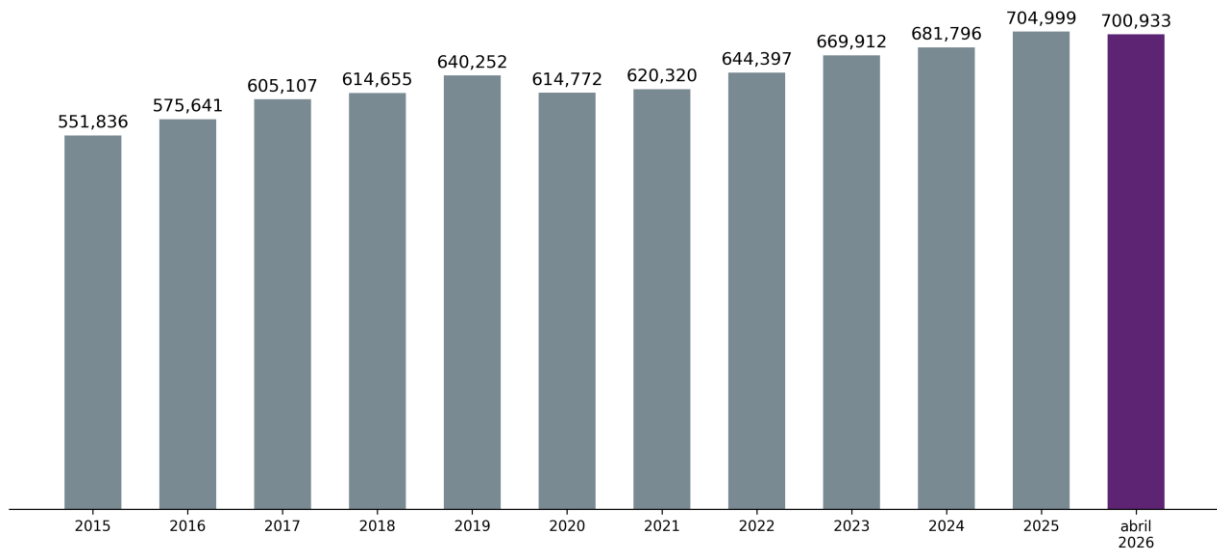

Elaboración del IIEG con información del IMSS.

Figura 51. Porcentaje de participación de los trabajadores asegurados del sector servicios, abril 2026

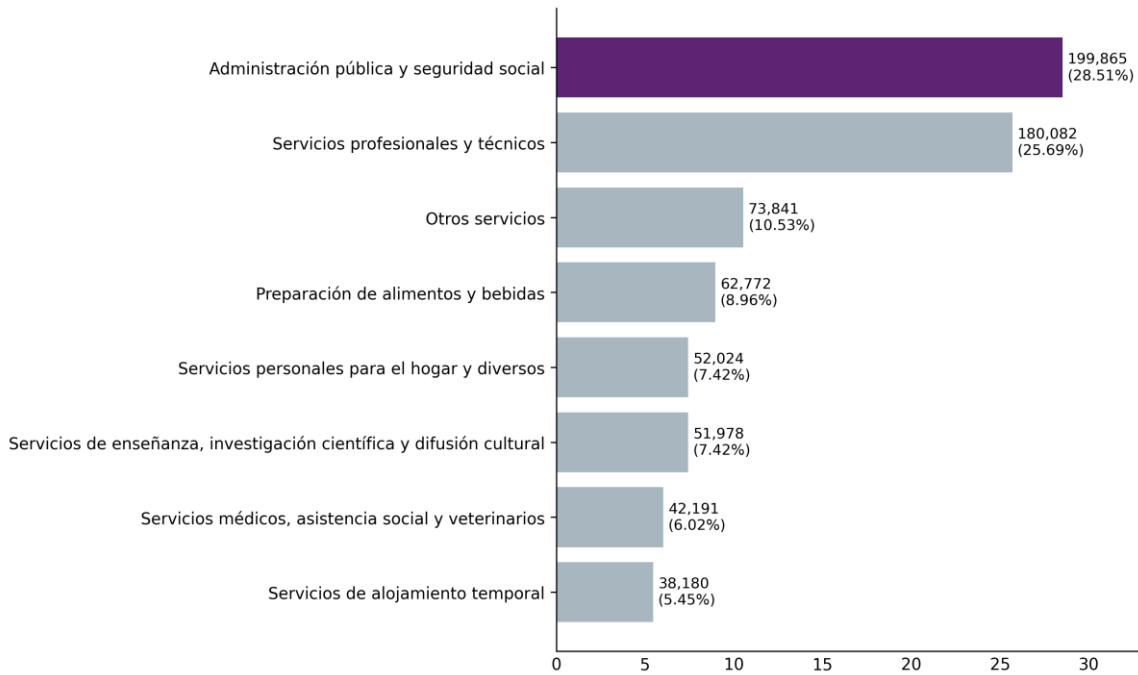

Elaboración del IIEG con información del IMSS.

VII.4 Por sector de actividad económica y género

En el mes de abril de 2026, se presentó una variación mensual de 5,024 plazas formales de hombres, 6,241 puestos de trabajo para mujeres y -1 plazas para personas no binarias, generando un total de 11,264 registros formales de trabajadores.

A continuación se presentan las variaciones de empleo por sector de actividad económica y género en el comparativo mensual de abril de 2026 con respecto a marzo de 2026.

Tabla 10. Trabajadores asegurados en el IMSS en Jalisco por sector de actividad económica y género, marzo 2026 y abril 2026

Sector de actividad económica	Marzo 2026				Abril 2026				Variación de empleos			
	Hombres	Mujeres	No binario	Total	Hombres	Mujeres	No binario	Total	Hombres	Mujeres	No binario	Total
Agricultura, ganadería, silvicultura, pesca y caza	80,313	35,958	0	116,271	79,676	35,721	0	115,397	-637	-237	0	-874
Comercio	245,738	191,718	4	437,460	248,134	193,400	4	441,538	2,396	1,682	0	4,078
Industria de la construcción	123,229	24,287	0	147,516	124,086	24,290	0	148,376	857	3	0	860
Industria eléctrica, y captación y suministro de agua potable	7,998	2,804	0	10,802	8,020	2,761	0	10,781	22	-43	0	-21
Industrias de la transformación	302,460	225,542	3	528,005	303,692	227,865	3	531,560	1,232	2,323	0	3,555
Industrias extractivas	2,547	493	0	3,040	2,568	498	0	3,066	21	5	0	26
Servicios	347,732	350,352	13	698,097	348,279	352,642	12	700,933	547	2,290	-1	2,836
Transportes y comunicaciones	87,453	32,887	1	120,341	88,039	33,105	1	121,145	586	218	0	804
Total	1,197,470	864,041	21	2,061,532	1,202,494	870,282	20	2,072,796	5,024	6,241	-1	11,264

Elaboración del IIEG con información del IMSS.

Para el mes de abril de 2026 se reportan 1,202,494 hombres, 870,282 mujeres y 20 personas no binarias aseguradas en el IMSS.

A continuación se presenta la composición de empleo por sector de actividad económica y género en el periodo de abril de 2026.

Figura 39. Distribución porcentual de trabajadores asegurados en el IMSS por sector de actividad económica y género: Hombres, abril 2026

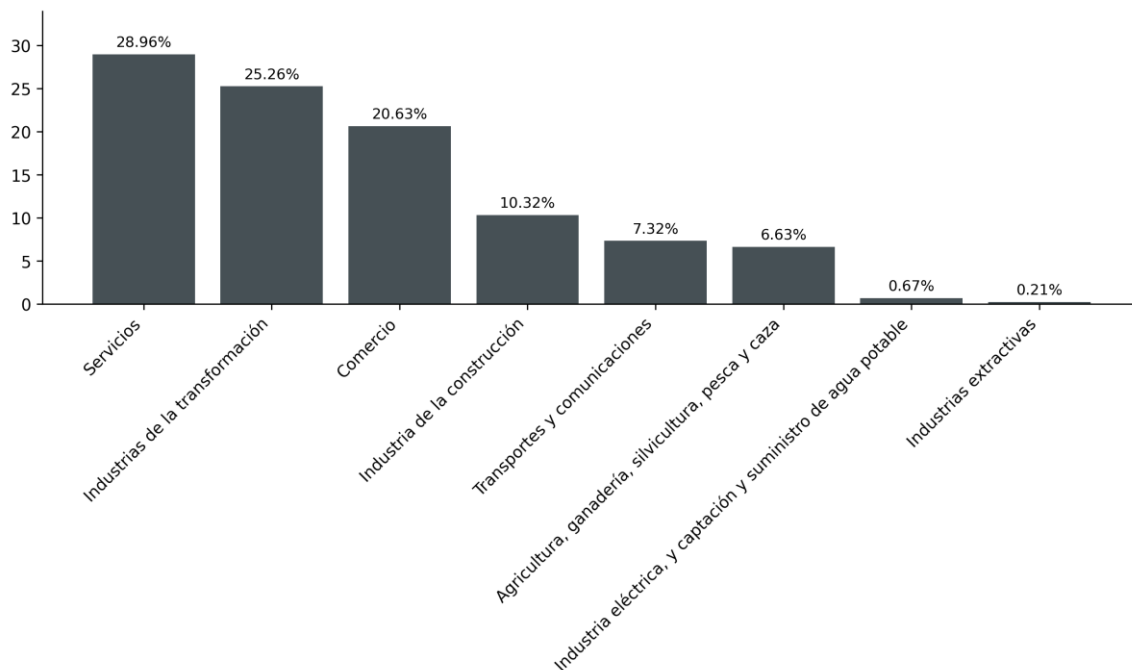

Elaboración del IIEG con información del IMSS.

Figura 40. Distribución porcentual de trabajadores asegurados en el IMSS por sector de actividad económica y género: Mujeres, abril 2026

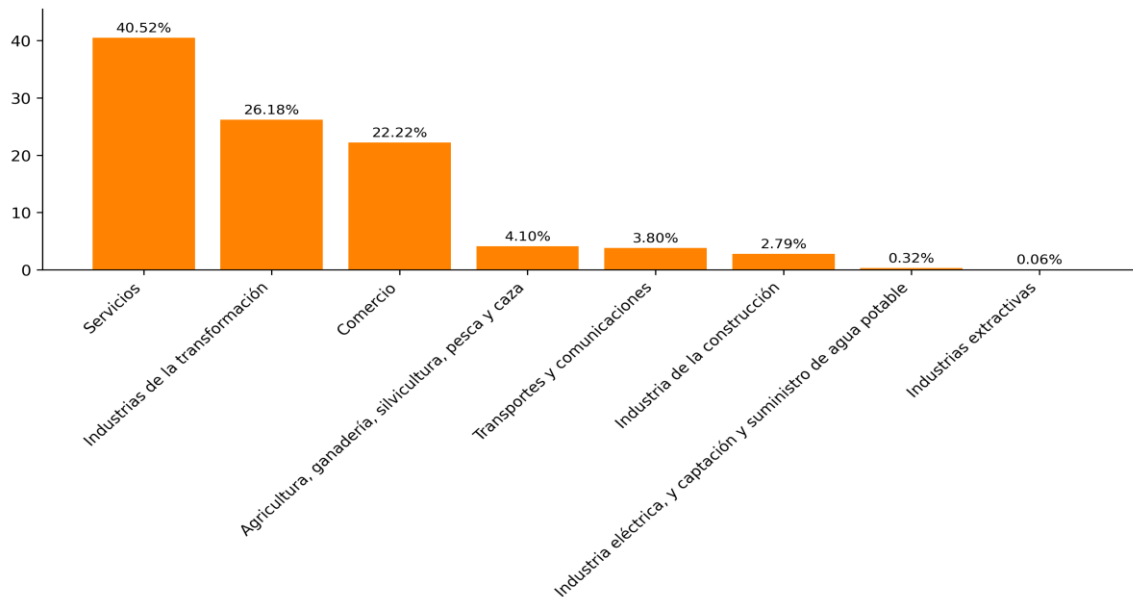

Elaboración del IIEG con información del IMSS.

Figura 41. Distribución porcentual de trabajadores asegurados en el IMSS por sector de actividad económica y género: No binario, abril 2026

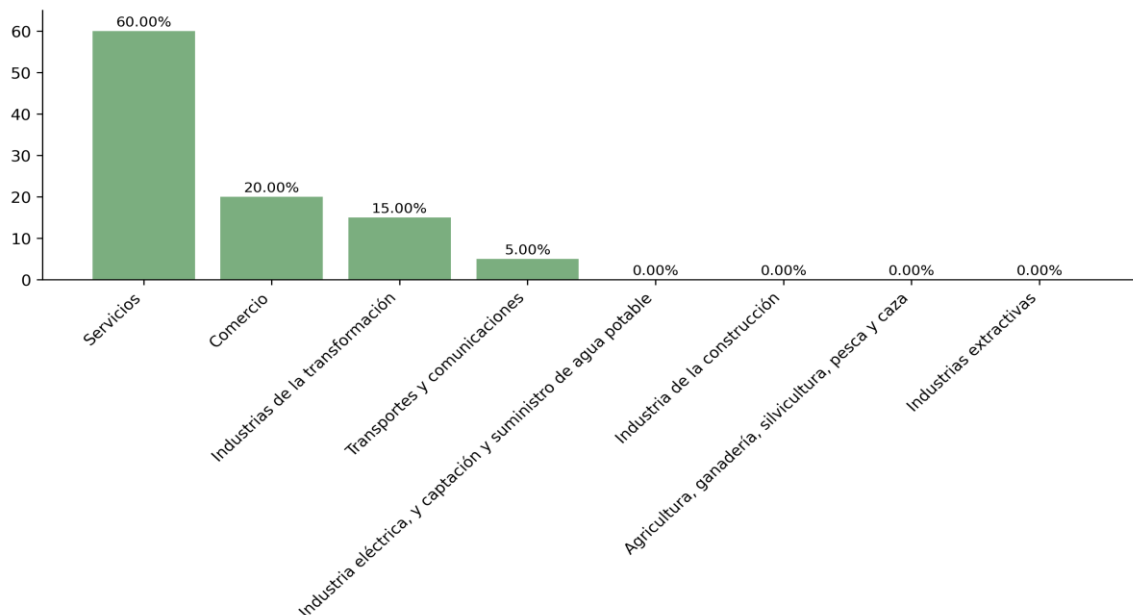

Elaboración del IIEG con información del IMSS.

VII.5 Por grupos de edad

Durante el mes de abril de 2026, se presentó una variación de 11,264 empleos formales en Jalisco.

A continuación se presentan las variaciones de empleo por grupos de edad en el comparativo mensual de abril de 2026 con respecto a marzo de 2026.

Tabla 11. Empleos en Jalisco por grupos de edad, marzo y abril 2026

Grupos de edad	Marzo 2026	Abril 2026	Empleos nuevos	Variación % mensual
Menores de 15 años	13	15	2	15.38%
Entre 15-19 años	44,836	44,837	1	0.0%
Entre 20-24 años	231,511	231,857	346	0.15%
Entre 25-29 años	316,682	318,435	1,753	0.55%
Entre 30-34 años	307,384	308,263	879	0.29%
Entre 35-39 años	277,276	278,778	1,502	0.54%
Entre 40-44 años	249,846	250,769	923	0.37%
Entre 45-49 años	218,304	219,402	1,098	0.5%
50 o más años	415,680	420,440	4,760	1.15%
Total	2,061,532	2,072,796	11,264	0.55%

Elaboración del IIEG con información del IMSS.



En el mes de abril de 2026, se contabilizaron 2,072,796 trabajadores registrados en el IMSS. A continuación se presenta su distribución porcentual por grupos de edad.

Figura 42. Distribución porcentual de trabajadores asegurados en el IMSS por grupo de edad, abril 2026

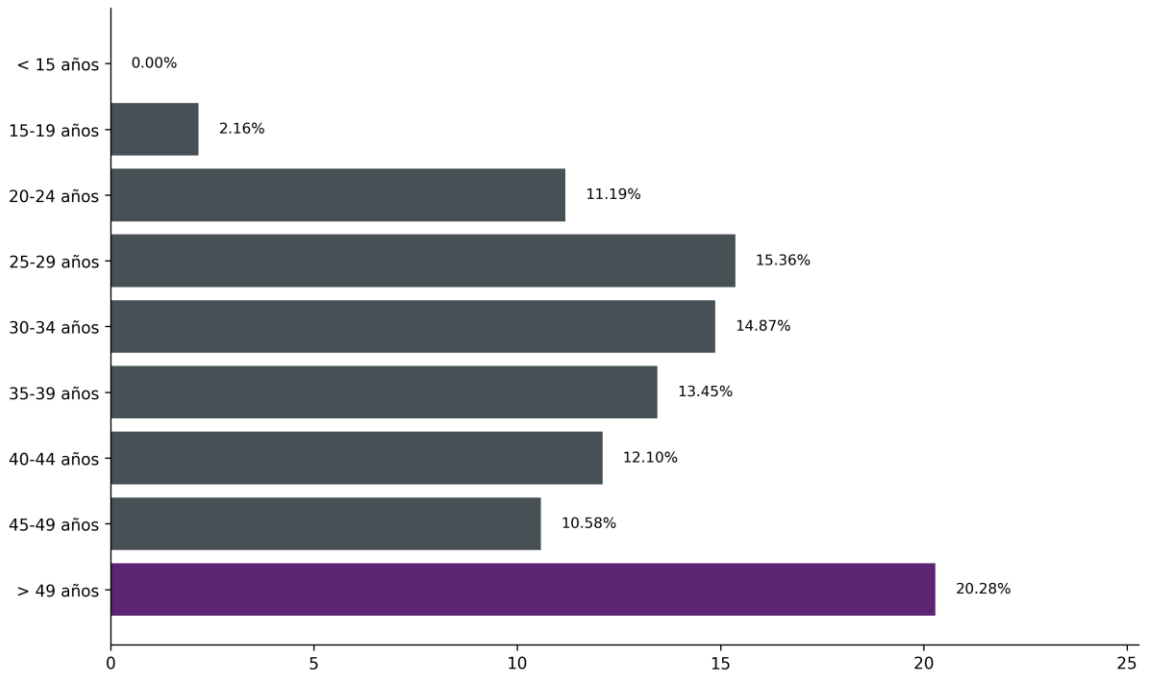

Elaboración del IIEG con información del IMSS.

VIII Salario Diario Base de Cotización, abril 2026

En esta sección del boletín se presenta un análisis del Salario Diario Base de Cotización (SDBC) registrado en el IMSS al día último de cada mes de Jalisco, así como su comparación con el resto de las entidades del país, para revisar cómo está la entidad en materia de salarios de los trabajadores formales. Este salario base de cotización se integra con los pagos hechos en efectivo por cuota diaria, gratificaciones (utilidades y aguinaldo), percepciones, alimentación, habitación, primas (incluye prima vacacional), comisiones, prestaciones en especie y cualquier otra cantidad o prestación que se integra al trabajador por su trabajo, con excepción de los conceptos previstos en el artículo 27 de la Ley del Seguro Social (alguna parte de vales de despensa, alimentación y fondo de ahorro se excluyen legalmente del salario base de cotización que reporta el patrón al IMSS, sin que ello signifique que no le sean pagados al trabajador).

El salario base de cotización aquí reportado, es deflactado con el Índice Nacional de Precios al Consumidor (INPC) base en la segunda quincena de Julio de 2018, es decir, se reportan los pesos constantes, aunque se mencionan los pesos corrientes para Jalisco y nivel Nacional.

Evolución del salario diario base de cotización Jalisco y nacional

El SDBC de Jalisco en abril de 2026 fue de 444.93 pesos constantes (649.44 pesos corrientes), mientras que el promedio nacional fue de 455.28 pesos diarios constantes (664.55 pesos corrientes).

Figura 55. Salario diario base de cotización, Jalisco y nacional, abril 2000 - 2026 pesos constantes de 2018

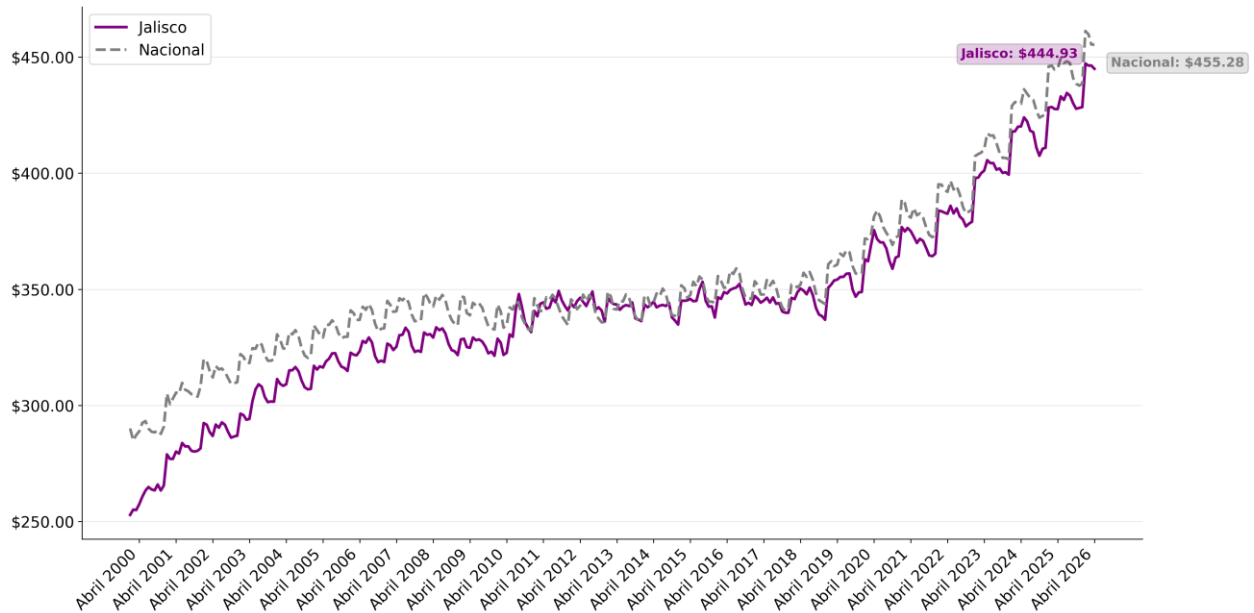

Elaboración del IIEG, con información del IMSS. Deflactado con el INPC base 2da quincena de julio de 2018.



La variación anual del SDBC a pesos constantes de Jalisco en abril de 2026 fue de +4.05%, mientras que la variación anual del mes anterior fue de +1.77%. Por su parte, la variación anual nacional fue de +2.31%, mientras que la del mes pasado se ubicó en +3.52%.

Figura 56. Variación porcentual anual del salario diario base de cotización, Jalisco y nacional en términos reales, abril 2001 - 2026

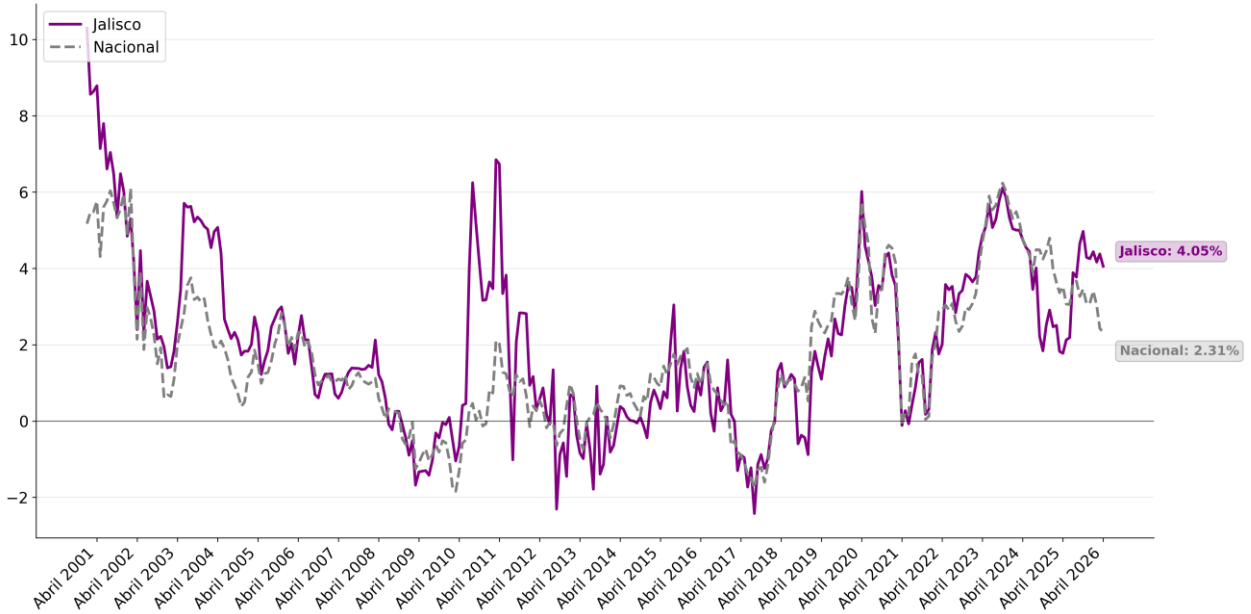

Elaboración del IIEG, con información del IMSS. Deflactado con el INPC base 2da quincena de julio de 2018.

En su comparativo a nivel nacional en este mes, el salario diario base de cotización de Jalisco fue de 444.93 pesos colocándolo en el lugar 10°, mientras que el nivel nacional se ubica en 455.28 pesos. Por otro lado, Ciudad de México tiene el SDBC más alto con 559.32 y Sinaloa es la entidad con el menor SDBC con 366.34 pesos diarios.

Figura 57. Salario diario base de cotización por entidad federativa, abril 2026, pesos diarios constantes

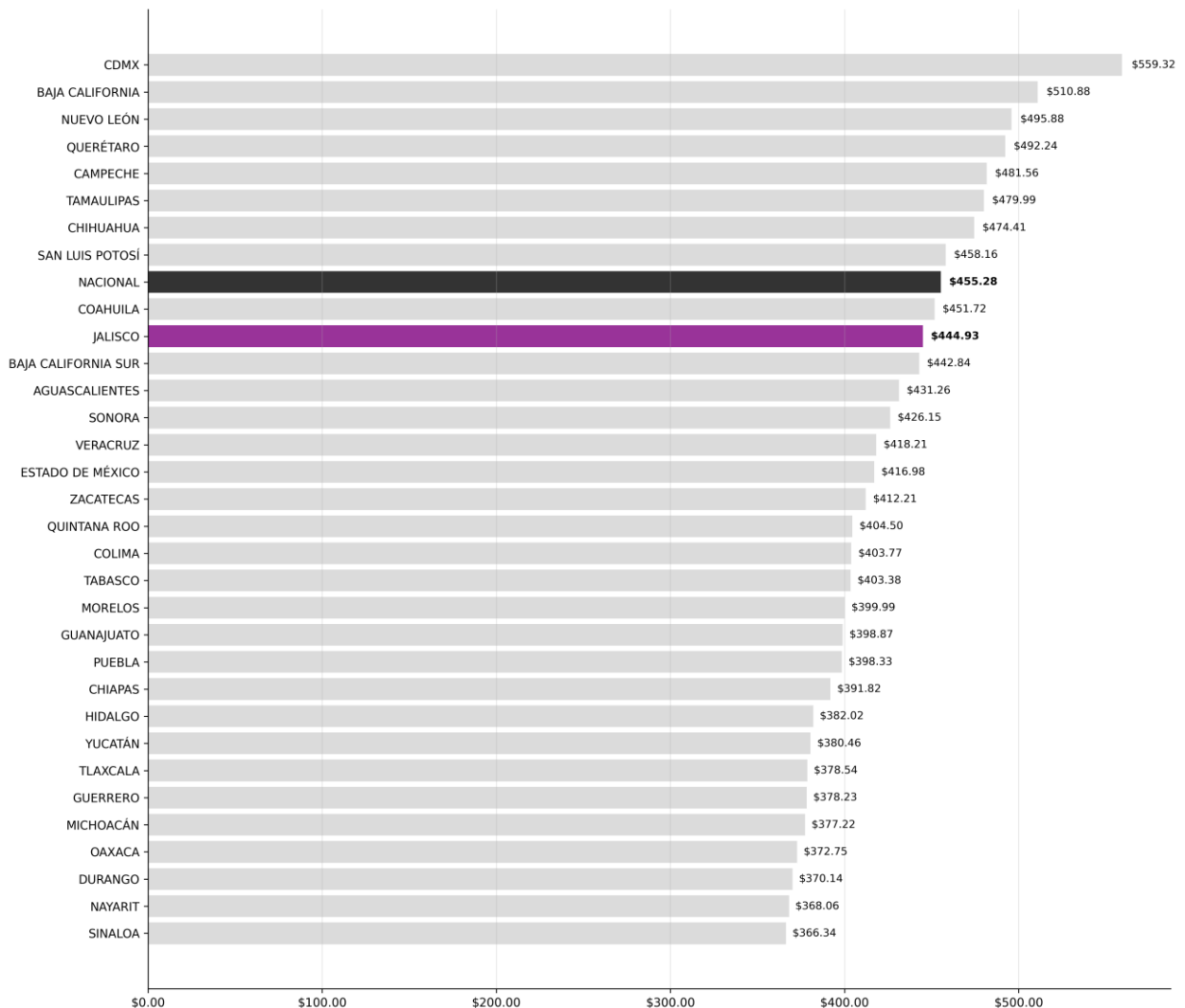

Elaboración del IIEG, con información del IMSS. Deflactado con el INPC base 2da quincena de julio de 2018.

En el comparativo estatal y descontando el efecto inflacionario, la variación porcentual mensual del SDBC de Jalisco fue de -0.32%, y situó a la entidad en el puesto 29°, mientras que la variación nacional fue de -0.03%. Por otro lado, Michoacán tuvo la mayor tasa mensual de +0.61%, mientras que Morelos tuvo una variación porcentual real de -1.60% siendo el último lugar a nivel nacional.

La variación porcentual anual de Jalisco en términos reales fue de +4.05% situando a la entidad en la posición 8° mientras que la nacional fue de +2.31%. En este mes, Sinaloa tuvo la mayor variación porcentual a pesos constantes con +5.43% anual, mientras que Baja California tuvo la tasa de variación más baja con +0.19%.

Figura 58. Variación del salario diario base de cotización por entidad, abril 2026, pesos constantes

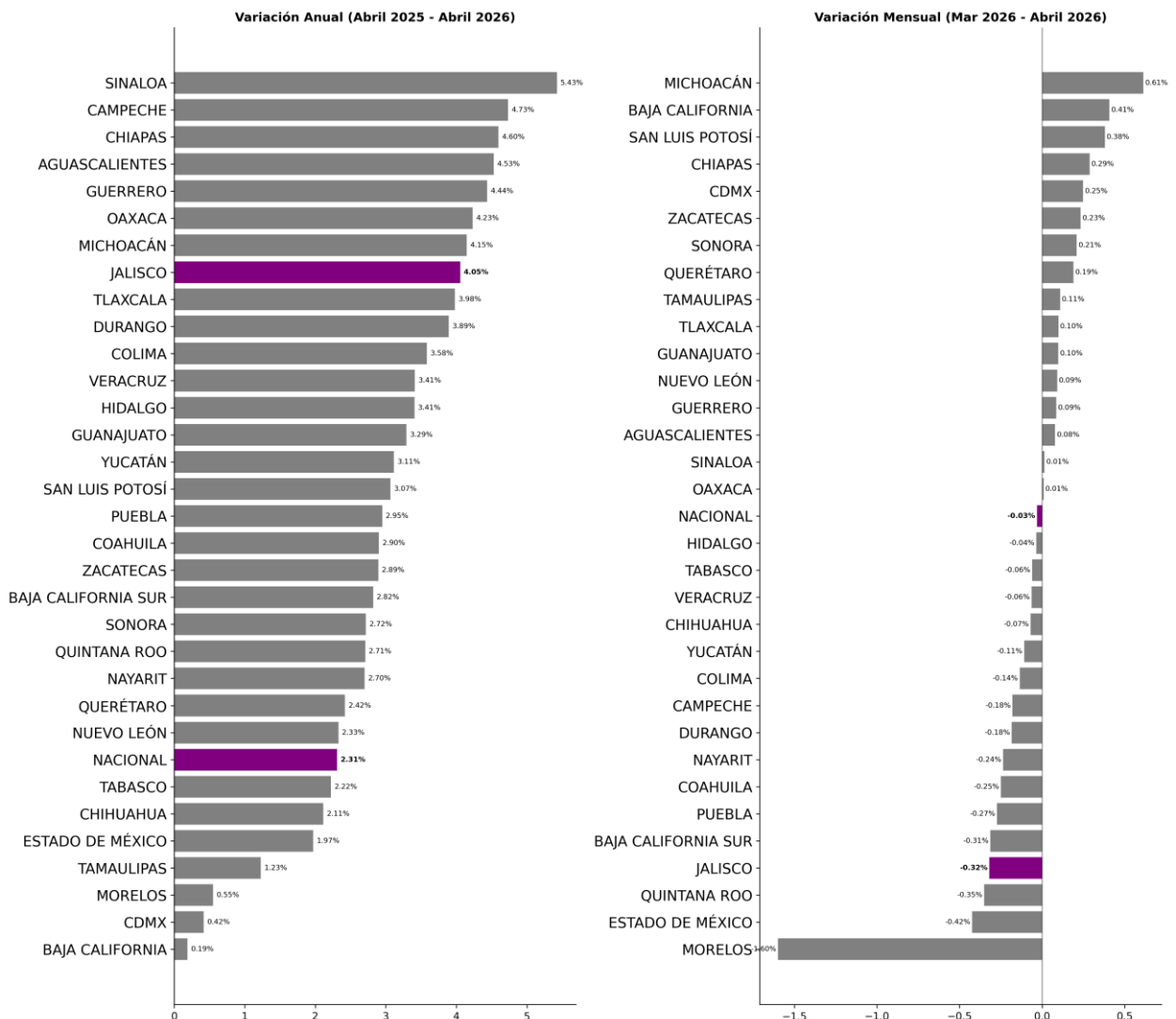

Elaboración del IIEG, con información del IMSS. Deflactado con el INPC base 2da quincena de julio de 2018.

VIII.1 Salario Diario Base de Cotización por sexo

El SDBC de Jalisco en abril de 2026 para los hombres fue de 466.99 pesos constantes, con una variación de +3.25% a tasa anual y un -0.34% a tasa mensual; por otro lado, en términos reales, para las mujeres el salario diario fue de 414.50 pesos diarios con una variación de +5.47% a tasa anual y -0.27% a tasa mensual. A nivel nacional, la variación fue de +1.88% para hombres y +3.00% para las mujeres respecto al mismo mes del año anterior, mientras que la tasa mensual fue de -0.08% y +0.04% para los hombres y mujeres, respectivamente. En los últimos años se ha registrado un crecimiento en términos reales del salario diario para hombres y mujeres.

Figura 59. Salario diario base de cotización, Jalisco y nacional por sexo, abril 2000 -2026, a pesos constantes

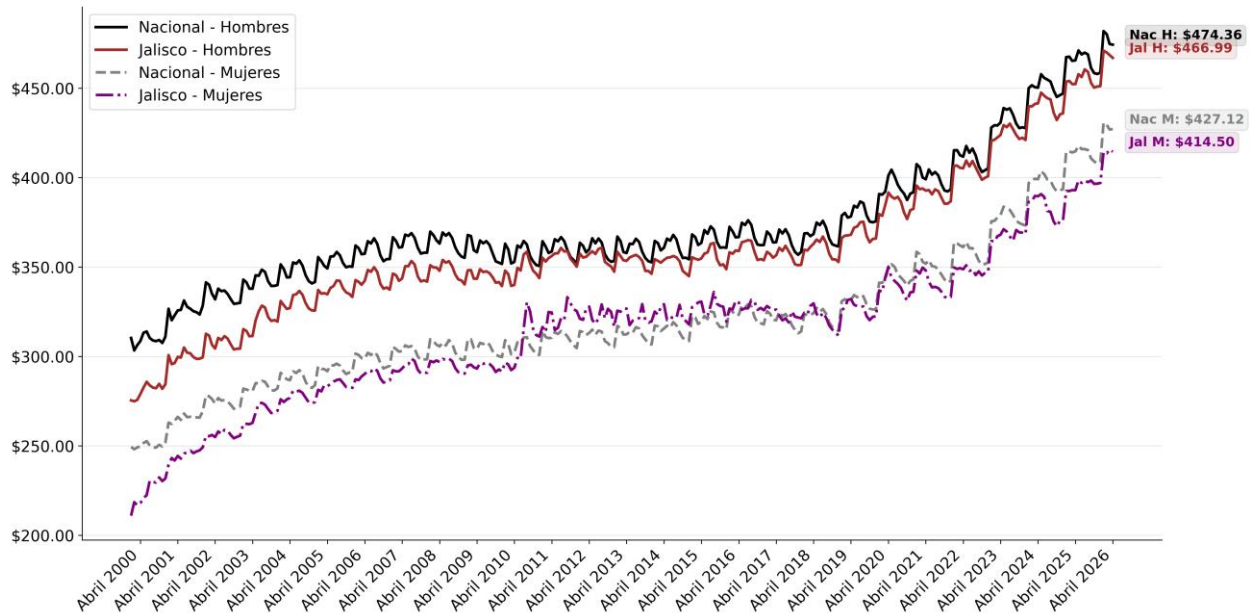

Elaboración del IIEG, con información del IMSS. Deflactado con el INPC base 2da quincena de julio de 2018.

VIII.2 Brecha salarial histórica entre hombres y mujeres

En abril de 2026 en Jalisco, los hombres ganaron 12.66% más que las mujeres, porcentaje que durante el mes anterior se ubicó en 15.08%, mientras que a nivel nacional la brecha salarial fue de 11.06%, en comparación con el mes previo, cuando se ubicó en 12.28%.

Figura 60. Brecha entre hombres y mujeres del salario diario base de cotización, Jalisco y nacional, abril 2000 - 2026

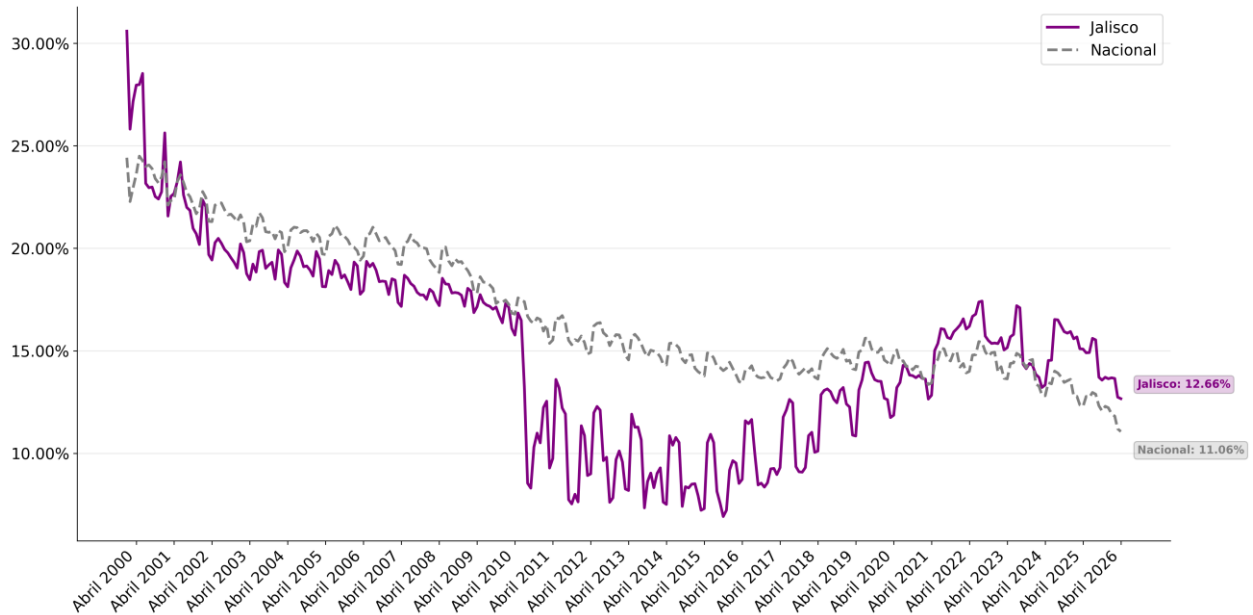

Elaboración del IIEG, con información del IMSS. Deflactado con el INPC base 2da quincena de julio de 2018.

IX Patrones registrados ante el IMSS, abril 2026

En abril de 2026, en Jalisco se tenían registrados en el IMSS a 103,184 patrones, lo que implica que 179 patrones se dieron de baja con respecto al mes anterior, representando una variación mensual de -0.17%. Respecto al mismo mes del año anterior, la entidad perdió 2,346 fuentes de empleo. A nivel nacional están registrados 1,019,230 patrones totales, en contraste con el mes anterior que fue de 1,020,270 patrones, lo anterior da una disminución de 1,040 fuentes de trabajo lo que representa una tasa mensual de -0.1% y una tasa anual de -2.69%.

Figura 61. Patrones registrados ante el IMMS en Jalisco, enero 2013 a abril 2026

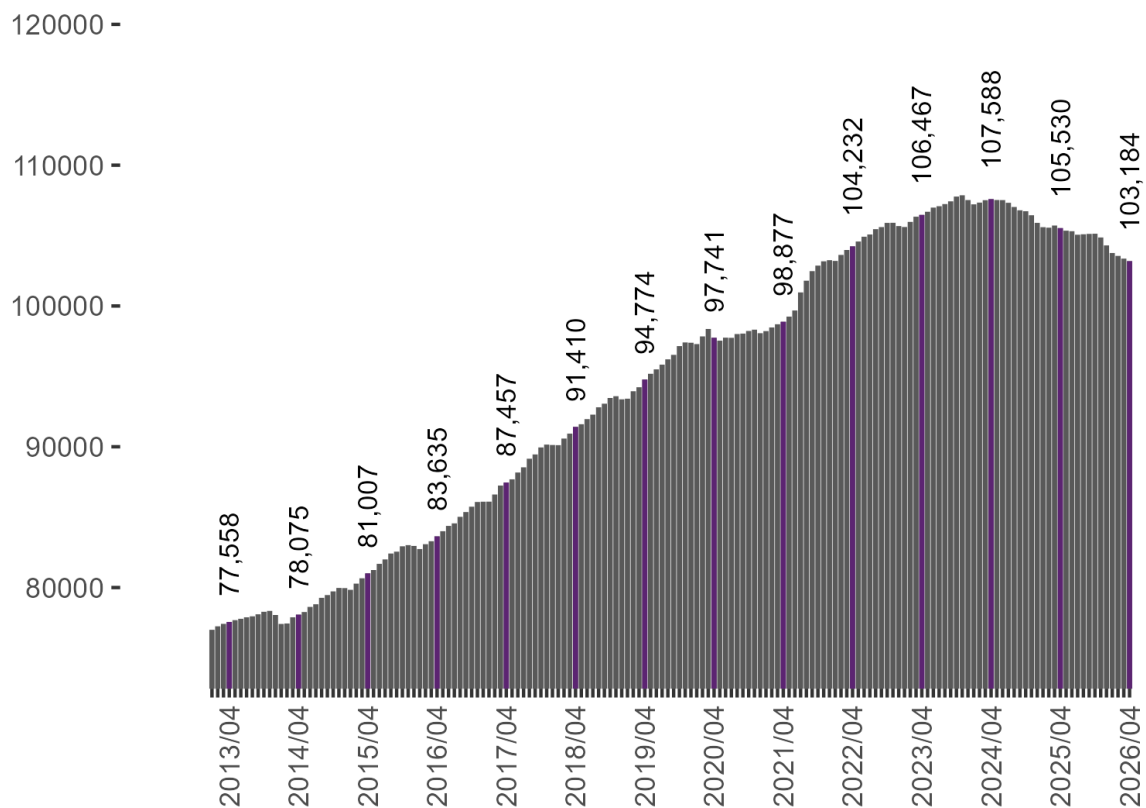

Elaboración IIEG, con datos del IMSS.

En abril de 2026, dos sectores generaron nuevos patrones en Jalisco. La industria eléctrica y captación de agua potable generó un incremento de 3 patrones y un incremento de 1.40% respecto al mes anterior. Las industrias extractivas obtuvieron un incremento de 3 patrones y variación mensual de 2.42%.

En contraste con estos sectores, la agricultura, ganadería, silvicultura, pesca y caza mostró una caída de 14 patrones y una tasa mensual de -0.38%. El sector comercio reportó una reducción de 64 patrones y una variación mensual de -0.21%. La industria de la construcción obtuvo una disminución de 16 patrones y una disminución de -0.12% en comparación con el mes pasado. De la misma manera, la industria de la transformación presentó una caída de 23 patrones y una tasa mensual de -0.15%. El sector servicios tuvo una disminución de 61 patrones y una disminución de 0.18% en comparación con el mes anterior. Los transportes y comunicaciones presentaron una pérdida de 7 patrones y una reducción de -0.11% respecto al mes pasado.

Tabla 15. Patrones registrados en el IMSS en Jalisco por división económica, marzo y abril de 2026

División económica	2026	2026	Variación mensual	
	Marzo	Abril	Absoluta	%
Agricultura, Ganadería, Silvicultura, Pesca y Caza	3,731	3,717	-14	-0.38%
Comercio	30,407	30,343	-64	-0.21%
Construcción	13,739	13,723	-16	-0.12%
Ind. Elec. y Captación de Agua Potable	214	217	3	1.40%
Industria de Transformación	15,170	15,147	-23	-0.15%
Industrias Extractivas	124	127	3	2.42%
Servicios	33,890	33,829	-61	-0.18%
Transportes y Comunicaciones	6,088	6,081	-7	-0.11%
Total	103,363	103,184	-179	-0.17%

Elaboración IIEG, con datos del IMSS.

En el primer cuatrimestre del 2026, dos sectores han observado nuevos registros de patrones. La industria eléctrica y captación de agua potable generó un incremento de 2 patrones y un incremento de 0.93% respecto al trimestre anterior. Las industrias extractivas obtuvieron un incremento de 2 patrones y variación trimestral de 1.60%.

En contraste, la agricultura, ganadería, silvicultura, pesca y caza mostró una caída de 50 patrones y una tasa trimestral de -1.33%. El sector comercio reportó una reducción de 397 patrones y una variación trimestral de -1.29%. La industria de la construcción obtuvo una disminución de 11 patrones y una disminución de -0.08% en comparación con el trimestre pasado. Por su parte, la industria de la transformación presentó una caída de 221 patrones y una tasa trimestral de -1.44%. El sector servicios tuvo una disminución de 371 patrones y una tasa de variación de -1.08% en comparación con el trimestre anterior. Los transportes y comunicaciones presentaron una pérdida de 71 patrones y una pérdida de -1.15% respecto al trimestre pasado.

Tabla 16. Patrones registrados en el IMSS en Jalisco por división económica, cierre 2025 vs abril 2026

División económica	2025	2026	Variación cuatrimestral	
	Diciembre	Abril	Absoluta	%
Agricultura, Ganadería, Silvicultura, Pesca y Caza	3,767	3,717	-50	-1.33%
Comercio	30,740	30,343	-397	-1.29%
Construcción	13,734	13,723	-11	-0.08%
Ind. Elec. y Captación de Agua Potable	215	217	2	0.93%
Industria de Transformación	15,368	15,147	-221	-1.44%
Industrias Extractivas	125	127	2	1.60%
Servicios	34,200	33,829	-371	-1.08%
Transportes y Comunicaciones	6,152	6,081	-71	-1.15%
Total	104,301	103,184	-1,117	-1.07%

Elaboración IIEG, con datos del IMSS.

En el comparativo anual de abril, se perdieron 2,346 patrones, con una tasa anual de -2.22%. En este periodo, dos sectores han observado registros positivos. La industria eléctrica y captación de agua potable generó un incremento de 2 patrones y un incremento de 0.93% respecto al año anterior. Las industrias extractivas obtuvieron un incremento de 6 patrones y variación anual de 4.96%.

En contraste, la agricultura, ganadería, silvicultura, pesca y caza mostró una caída de 114 patrones y una tasa anual de -2.98%. El sector comercio reportó una reducción de 881 patrones y una variación anual de -2.82%. La industria de la construcción obtuvo una disminución de 24 patrones y una disminución de -0.17% en comparación con el año pasado. La industria de la transformación presentó una caída de 548 patrones y una tasa anual de -3.49%. El sector servicios tuvo una disminución de 587 patrones y una disminución de -1.71% en comparación con el año anterior. Los transportes y comunicaciones presentaron una pérdida de 200 patrones y una tasa de variación de -3.18% respecto al año pasado.

Tabla 17. Patrones registrados en el IMSS en Jalisco por división económica, abril 2025-2026

División económica	2025	2026	Variación anual	
	Abril	Abril	Absoluta	%
Agricultura, Ganadería, Silvicultura, Pesca y Caza	3,831	3,717	-114	-2.98%
Comercio	31,224	30,343	-881	-2.82%
Construcción	13,747	13,723	-24	-0.17%
Ind. Elec. y Captación de Agua Potable	215	217	2	0.93%
Industria de Transformación	15,695	15,147	-548	-3.49%
Industrias Extractivas	121	127	6	4.96%
Servicios	34,416	33,829	-587	-1.71%
Transportes y Comunicaciones	6,281	6,081	-200	-3.18%
Total	105,530	103,184	-2,346	-2.22%

Elaboración IIEG, con datos del IMSS.

En abril de 2026, tres rangos de tamaño presentaron ganancias mensuales en el número de patrones. El rango de patrones con 51 y hasta 250 puestos de trabajo obtuvo un incremento de 13 patrones y un incremento de 0.29% respecto al mes anterior. El grupo de patrones con 251 y hasta 500 puestos de trabajo presentó un aumento de 3 patrones y una tasa mensual de 0.49%. Los patrones con 501 y hasta 1,000 puestos de trabajo obtuvieron un incremento de 8 patrones y variación mensual de 2.75%.

En contraste, el rango de patrones con un puesto de trabajo reportó una caída de 70 patrones y una tasa mensual de -0.27%. El grupo de patrones con 2 y hasta 5 puestos de trabajo mostró una reducción de 108 patrones y una variación mensual de -0.27%. Los patrones con 6 y hasta 50 puestos de trabajo generaron una disminución de 23 patrones y una tasa de variación de -0.07% en comparación con el mes pasado. Los patrones con más de 1,000 puestos de trabajo tuvieron una disminución de 2 patrones y una tasa de variación de -1.17% en comparación con el mes anterior.

Tabla 18. Patrones registrados en el IMSS en Jalisco por tamaño, marzo y abril de 2026

Tamaño	2026		Variación mensual	
	Marzo	Abril	Absoluta	%
Patrones con un puesto de trabajo	25,833	25,763	-70	-0.27%
Patrones con 2 y hasta 5 PT	39,426	39,318	-108	-0.27%
Patrones con 6 y hasta 50 PT	32,557	32,534	-23	-0.07%
Patrones con 51 y hasta 250 PT	4,471	4,484	13	0.29%
Patrones con 251 y hasta 500 PT	614	617	3	0.49%
Patrones con 501 y hasta 1,000 PT	291	299	8	2.75%
Patrones con más de 1,000 PT	171	169	-2	-1.17%
Total	103,363	103,184	-179	-0.17%

Elaboración IIEG, con datos del IMSS.

En el comparativo anual de los patrones registrados ante el IMSS en abril de 2026, tres rangos de tamaño presentaron aumentos en sus registros. El rango de patrones con 51 y hasta 250 puestos de trabajo obtuvo un incremento de 80 patrones y un incremento de 1.82% respecto al año anterior. El grupo de patrones con 251 y hasta 500 puestos de trabajo presentó un aumento de 8 patrones y una tasa anual de 1.31%. Los patrones con 501 y hasta 1,000 puestos de trabajo obtuvieron un incremento de 5 patrones y variación anual de 1.70%.

En contraste, el rango de patrones con un puesto de trabajo reportó una caída de 619 patrones y una tasa anual de -2.35%. El grupo de patrones con 2 y hasta 5 puestos de trabajo mostró una reducción de 1,350 patrones y una variación anual de -3.32%. Los patrones con 6 y hasta 50 puestos de trabajo generaron una disminución de 465 patrones y una disminución de 1.41% en comparación con el año pasado. Los patrones con más de 1,000 puestos de trabajo tuvieron una disminución de 5 patrones y una disminución de 2.87% en comparación con el año anterior.

Tabla 19. Patrones registrados en el IMSS en Jalisco por tamaño, abril 2025-2026

División económica	2025	2026	Variación anual	
	Abril	Abril	Absoluta	%
Patrones con un puesto de trabajo	26,382	25,763	-619	-2.35%
Patrones con 2 y hasta 5 PT	40,668	39,318	-1,350	-3.32%
Patrones con 6 y hasta 50 PT	32,999	32,534	-465	-1.41%
Patrones con 51 y hasta 250 PT	4,404	4,484	80	1.82%
Patrones con 251 y hasta 500 PT	609	617	8	1.31%
Patrones con 501 y hasta 1,000 PT	294	299	5	1.70%
Patrones con más de 1,000 PT	174	169	-5	-2.87%
Total	105,530	103,184	-2,346	-2.22%

Elaboración IIEG, con datos del IMSS.



En abril de 2026 se registraron en Jalisco 103,184 patrones, lo que representó una caída en comparación con el cierre de 2025 cuando se contabilizaron 104,301 patrones. Estas cifras implican que existen en este mes 1,117 registros patronales menos en la entidad con respecto al cierre de 2025.

Figura 62. Patrones registrados en el IMSS en Jalisco, cierre 2013-2025 y abril 2026

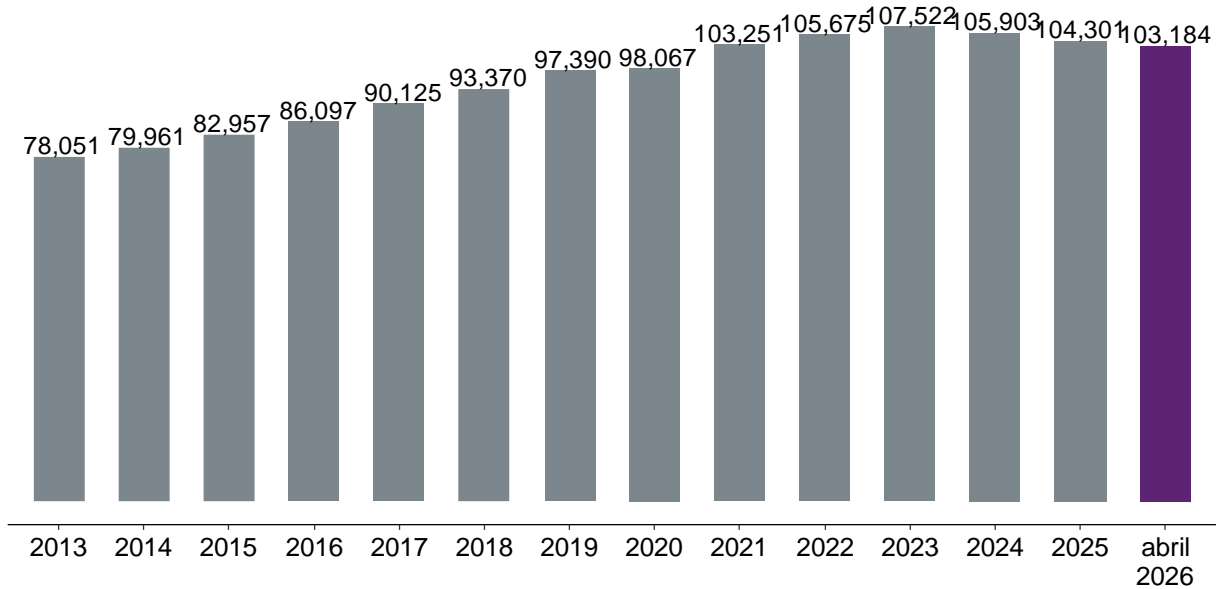

Elaboración IIEG, con datos del IMSS.

En la distribución porcentual de patrones registrados por sector de actividad económica en abril de 2026, se observa que el sector servicios concentra la mayor proporción de patrones con 32.79%, seguido por el sector comercio con 29.41% y la industria de transformación con 14.68%.

Figura 63. Patrones de Jalisco registrados en el IMSS, por división económica, abril de 2026

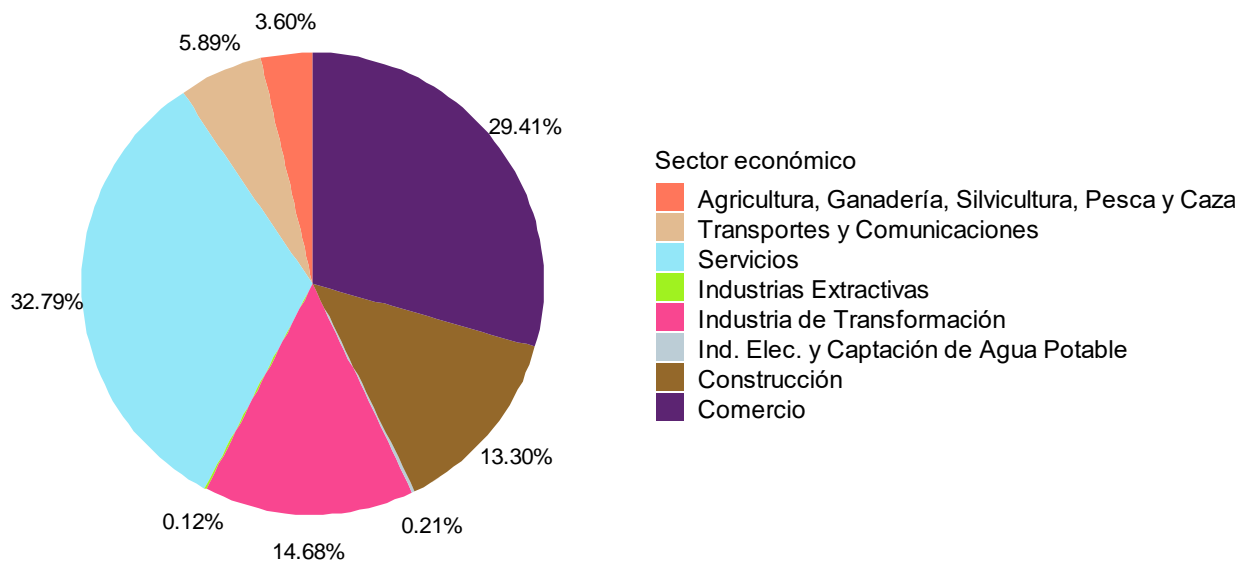

Elaboración IIEG, con datos del IMSS.

X Actividad industrial de Jalisco en enero de 2026, IMAIEF

De acuerdo con cifras del Indicador Mensual de la Actividad Industrial por Entidad Federativa (IMAIEF) reportadas por INEGI, la actividad industrial en Jalisco presentó una variación de 1.96% a tasa anual en enero de 2026 con cifras originales, cifra que el mes inmediato anterior fue de 5.98% anual. Cabe señalar que, con cifras desestacionalizadas, la variación anual de Jalisco fue de 3.69%.

El desempeño estatal promedio de los últimos doce meses pasó de 2.92% a 3.19%, respecto al mes anterior.

La actividad industrial considera los sectores: i) Minería; ii) Generación, transmisión y distribución de energía eléctrica, suministro de agua y de gas por ductos al consumidor final; iii) Construcción; y, iv) Industrias manufactureras.

Figura 64. Indicador Mensual de la Actividad Industrial de Jalisco. Variación porcentual anual y variación promedio anual con cifras originales, enero 2013-enero 2026

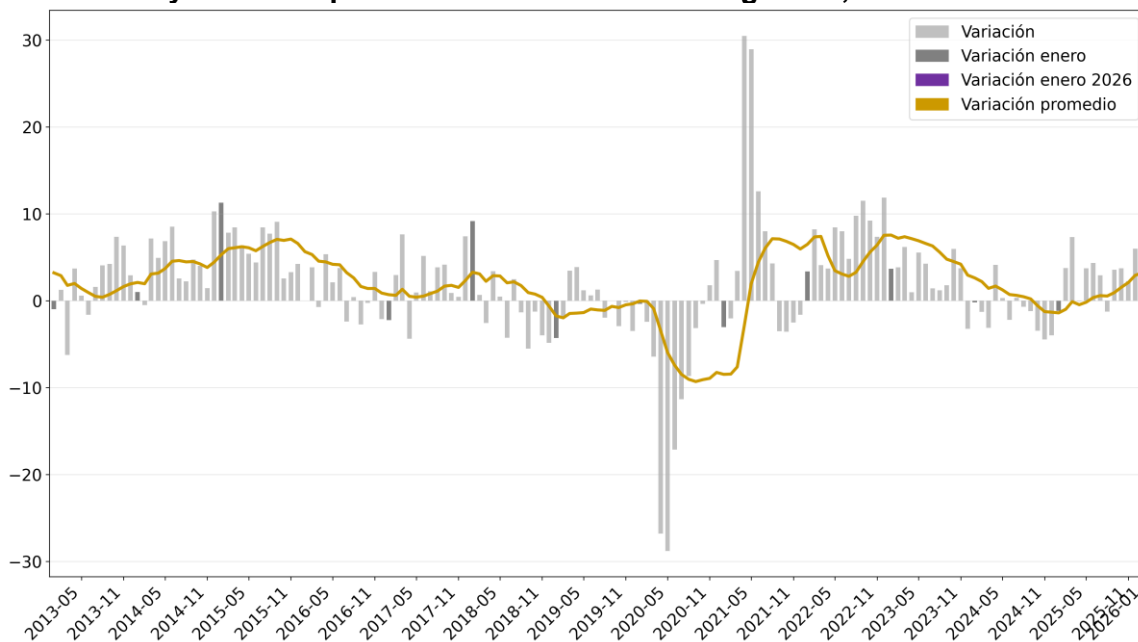

Elaboración del IIEG, con información del INEGI.

Nota: La variación anual es la variación con respecto al mismo mes del año anterior, mientras que la variación promedio es el promedio de las variaciones los últimos doce meses. Las variaciones son de las cifras originales, es decir, las cifras sin desestacionalizar.

En cifras originales, el desempeño de la actividad industrial nacional presentó una variación porcentual anual de -1.14%. Jalisco se ubicó en el lugar 9° a nivel nacional en cuanto a desempeño de la actividad industrial.

Figura 65. Variación porcentual anual del IMAIEF por entidad federativa con cifras originales, enero 2026

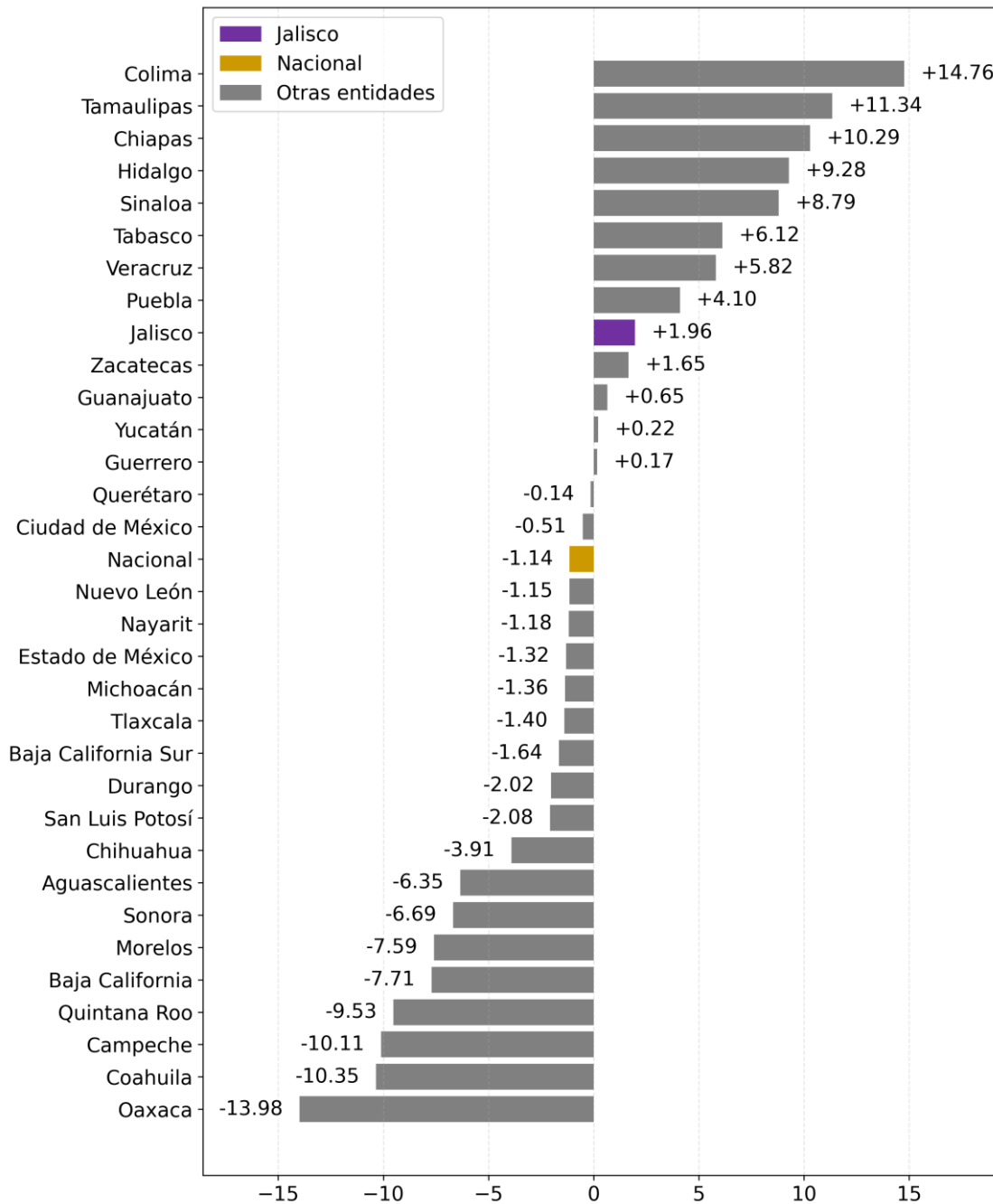

Elaboración del IIEG, con información del INEGI.

Nota: La variación anual es la variación con respecto al mismo mes del año anterior. Las variaciones son de las cifras originales, es decir, las cifras sin desestacionalizar.

Con respecto a la serie desestacionalizada, el último valor del indicador de la actividad industrial de Jalisco se ubicó en 107.96, cifra que el mes inmediato anterior fue de 108.25. Su nivel en enero de 2025 se ubicaba en 104.12. El indicador de tendencia-ciclo fue de 108.28.

Figura 66. Indicador Mensual de la Actividad Industrial de Jalisco. Serie desestacionalizadas y de tendencia-ciclo, enero 2026

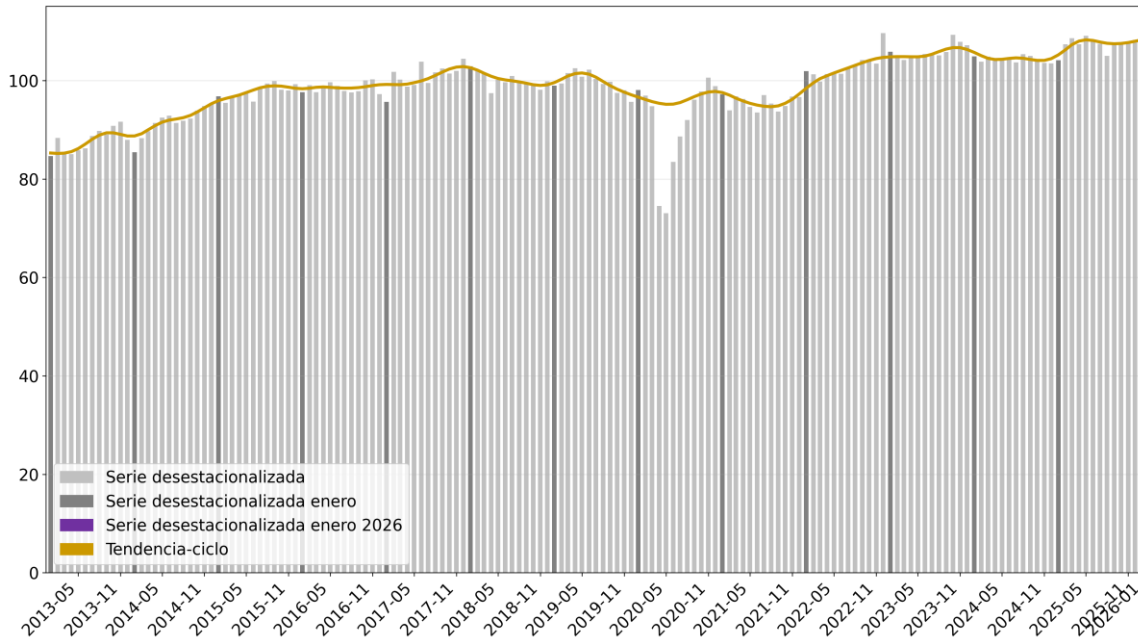

Elaboración del IIEG, con información del INEGI.

Nota: Índice base 2018=100.

Con cifras desestacionalizadas, el desempeño de la actividad industrial de Jalisco en enero de 2026 tuvo una variación porcentual anual de 3.69%, mientras que, a nivel nacional, dicha variación se ubicó en -0.05%. Jalisco se posicionó en el 9° lugar a nivel nacional en cuanto a desempeño de la actividad industrial.

Figura 67. Variación porcentual anual del IMAIEF por entidad federativa con cifras desestacionalizadas, enero 2026

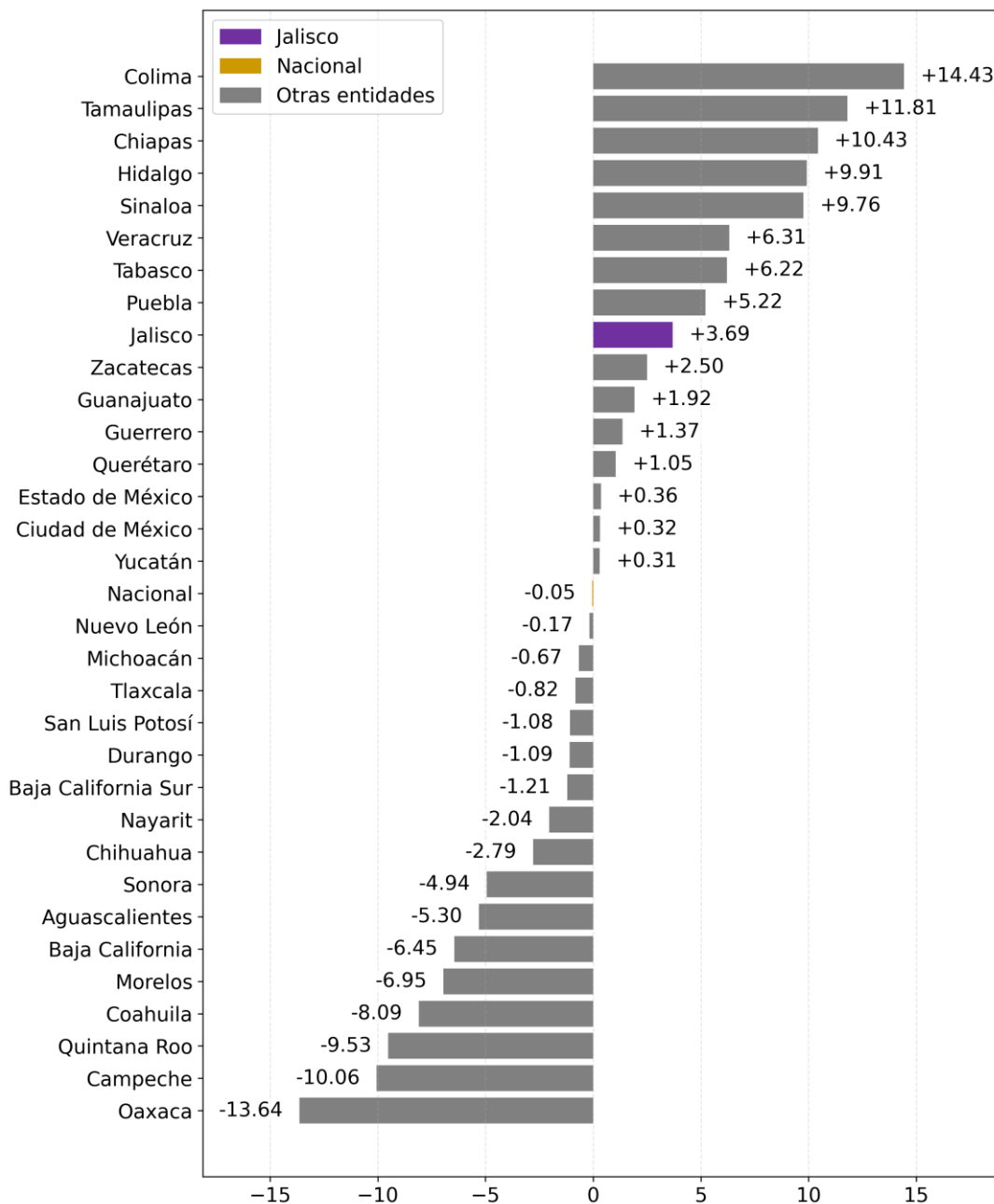

Elaboración del IIEG, con información del INEGI.

Nota: La variación anual es la variación con respecto al mismo mes del año anterior. Las variaciones son de las cifras desestacionalizadas.

Con cifras desestacionalizadas, el desempeño de la actividad industrial a nivel nacional presentó una variación mensual de -1.11. Jalisco se posicionó en el 14° lugar a nivel nacional en cuanto a desempeño de la actividad industrial, con una variación mensual de -0.27.

Figura 68. Variación porcentual mensual del IMAIEF por entidad federativa con cifras desestacionalizadas, enero 2026

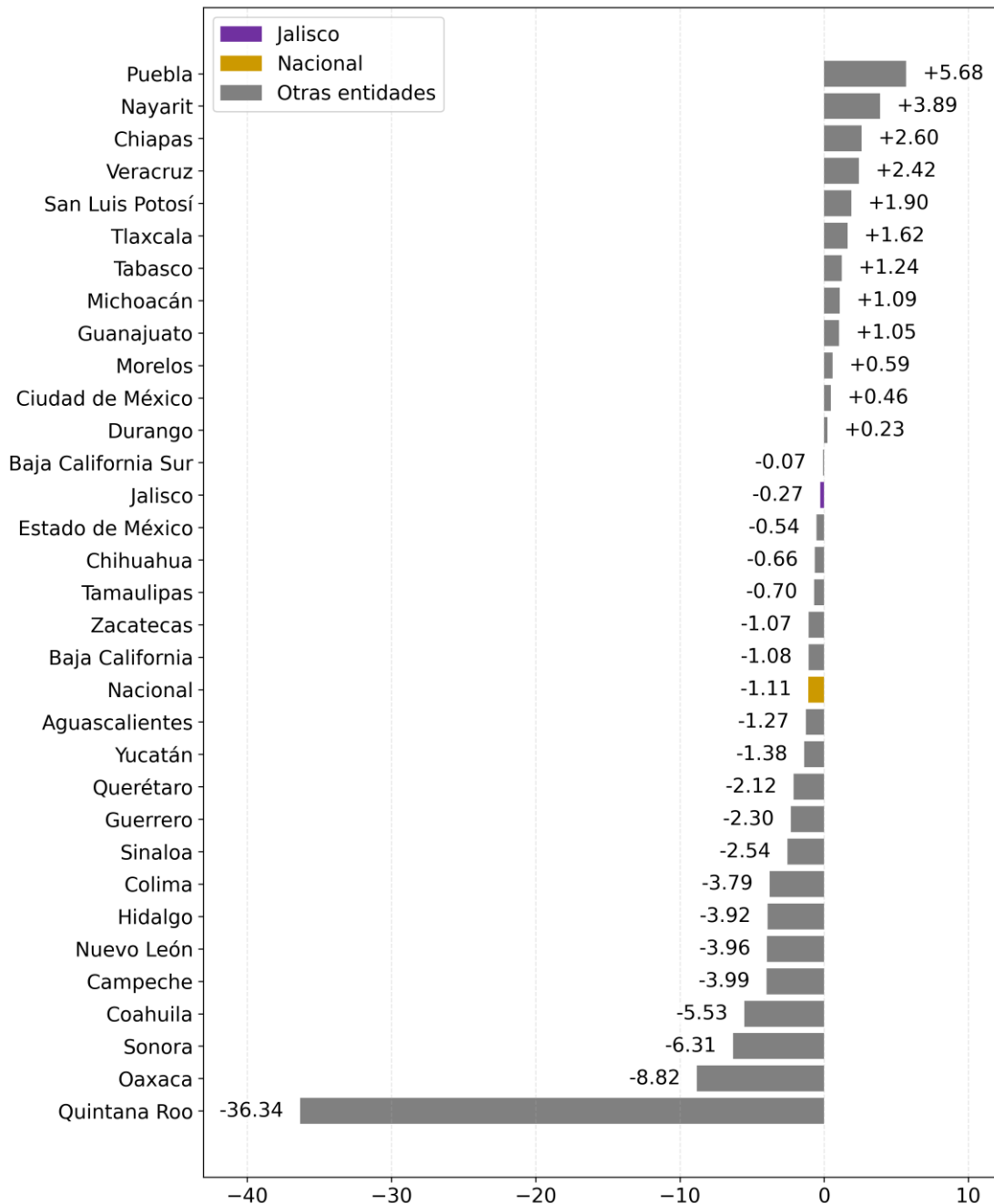

Elaboración del IIEG, con información del INEGI.

Nota: La variación mensual es la variación con respecto al mes inmediato anterior. Las variaciones son de las cifras desestacionalizadas.

La actividad industrial en Jalisco presentó una variación anual de 1.96% en enero de 2026. En particular, la industria de la construcción presentó una variación anual de 22.15%, mientras que las industrias manufactureras mostraron una variación anual de -0.77%. Por otro lado, los sectores de minería y servicios públicos (industrias de energía eléctrica, suministro de agua y de gas), presentaron variaciones anuales de -12.41% y -7.24%, respectivamente.

Figura 69. Variación porcentual anual del IMAIEF de actividades secundarias, industria de la construcción, industrias manufactureras, minería y servicios públicos de Jalisco, enero 2026

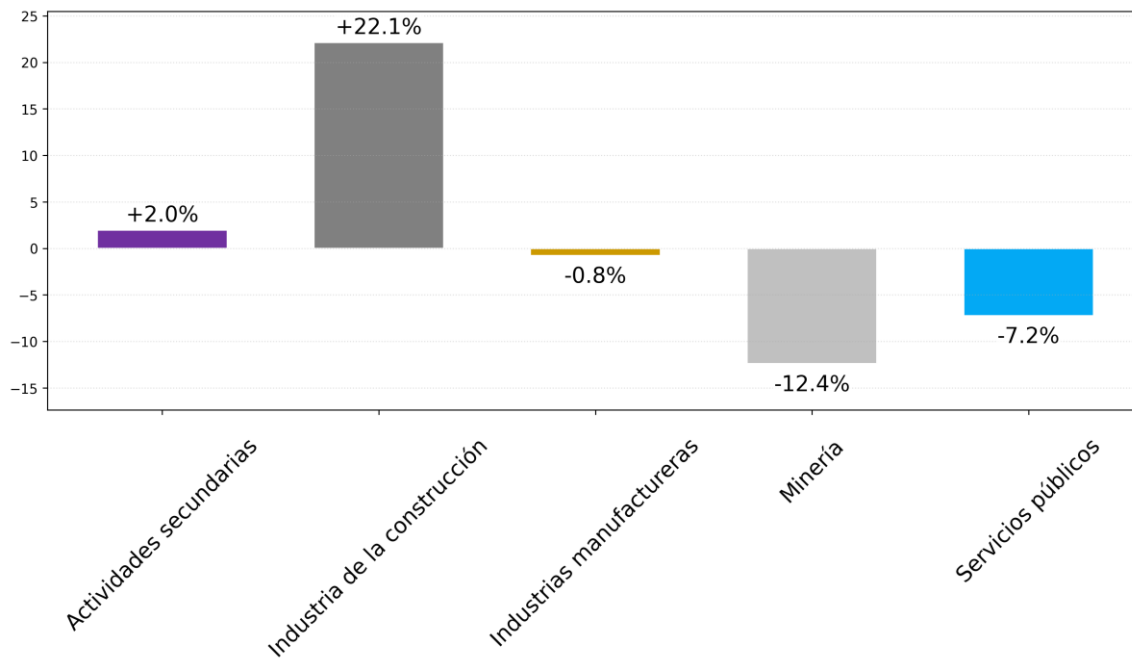

Elaboración del IIEG, con información del INEGI.

Nota: La variación anual es la variación con respecto al mismo mes del año anterior. La variación de servicios públicos se refiere a la generación, transmisión y distribución de energía eléctrica, suministro de agua y de gas por ductos al consumidor final. Las variaciones son de las cifras originales, es decir, las cifras sin desestacionalizar.

Con relación a los sectores que componen las actividades secundarias, la industria de la construcción en Jalisco presentó una variación porcentual de 22.15% a tasa anual en enero de 2026, variación que el mes inmediato anterior fue de 41.85% anual. Por otro lado, la variación de enero de 2025 fue de -9.53% en la actividad de la industria de la construcción estatal. Asimismo, la variación estatal promedio de los últimos doce meses pasó de 18.02% a 20.66 respecto al mes inmediato anterior.

Figura 70. Variación porcentual anual del IMAIEF de construcción de Jalisco y su promedio de últimos doce meses, enero 2013-enero 2026

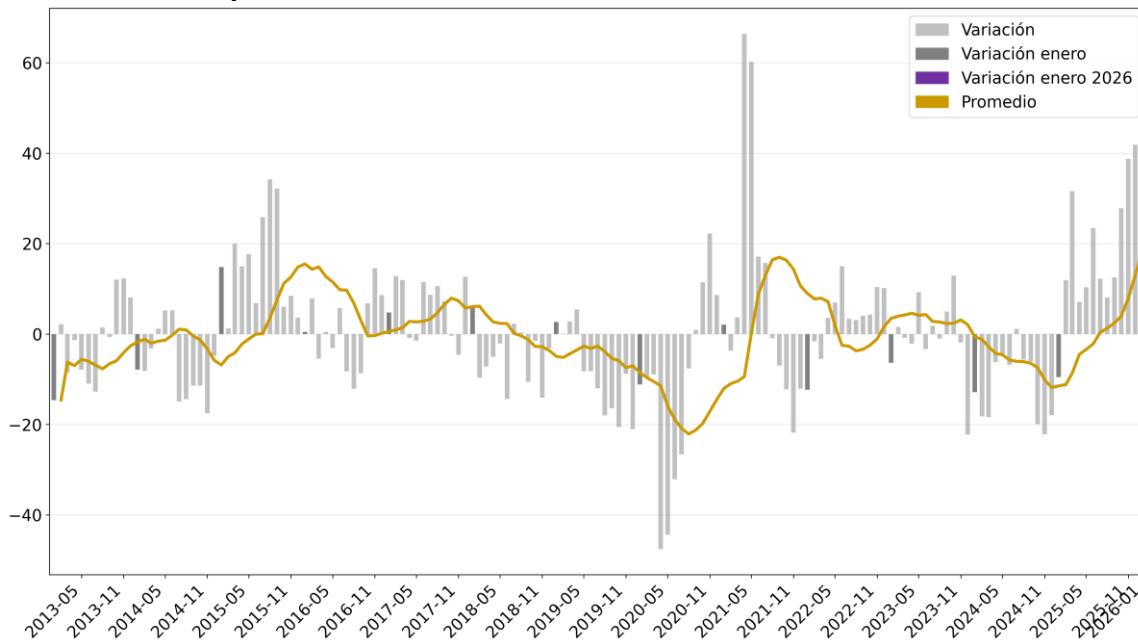

Elaboración del IIEG, con información del INEGI.

Nota: La variación anual es la variación con respecto al mismo mes del año anterior, mientras que la variación promedio es el promedio de las variaciones los últimos doce meses. Las variaciones son de las cifras originales, es decir, las cifras sin desestacionalizar.

El desempeño de la actividad de la industria de la construcción a nivel nacional en enero de 2026 registró una variación anual de 4.08%. Jalisco se ubicó en el 5° lugar a nivel nacional en cuanto a desempeño de la industria de la construcción.

Figura 71. Variación porcentual anual del IMAIEF de construcción por entidad federativa, enero 2026

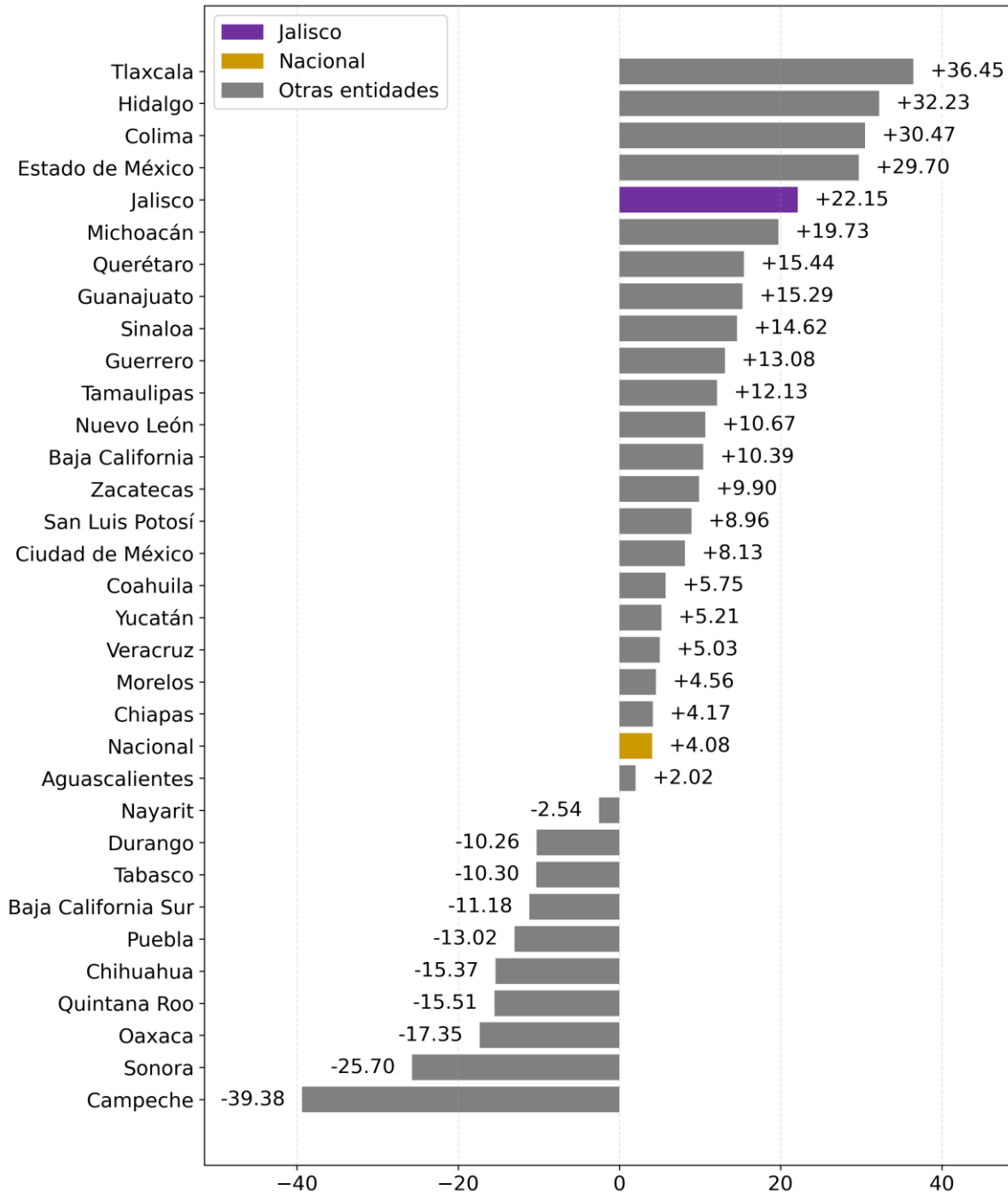

Elaboración del IIEG, con información del INEGI.

Nota: La variación anual es la variación con respecto al mismo mes del año anterior. Las variaciones son de las cifras originales, es decir, las cifras sin desestacionalizar.

Respecto a la actividad de las industrias manufactureras en Jalisco, en enero de 2026 se presentó una variación de -0.77% a tasa anual en enero de 2026. El mes inmediato anterior se presentó una variación de 0.41% anual. Por su parte, la cifra de enero de 2025 fue de 0.28% en la actividad de las industrias manufactureras. Asimismo, la variación estatal promedio de los últimos doce meses cambió de 0.19% a 0.10%, respecto al mes inmediato anterior.

Figura 72. Variación porcentual anual del IMAIEF de industrias manufactureras de Jalisco y su promedio de últimos doce meses, enero 2013-enero 2026

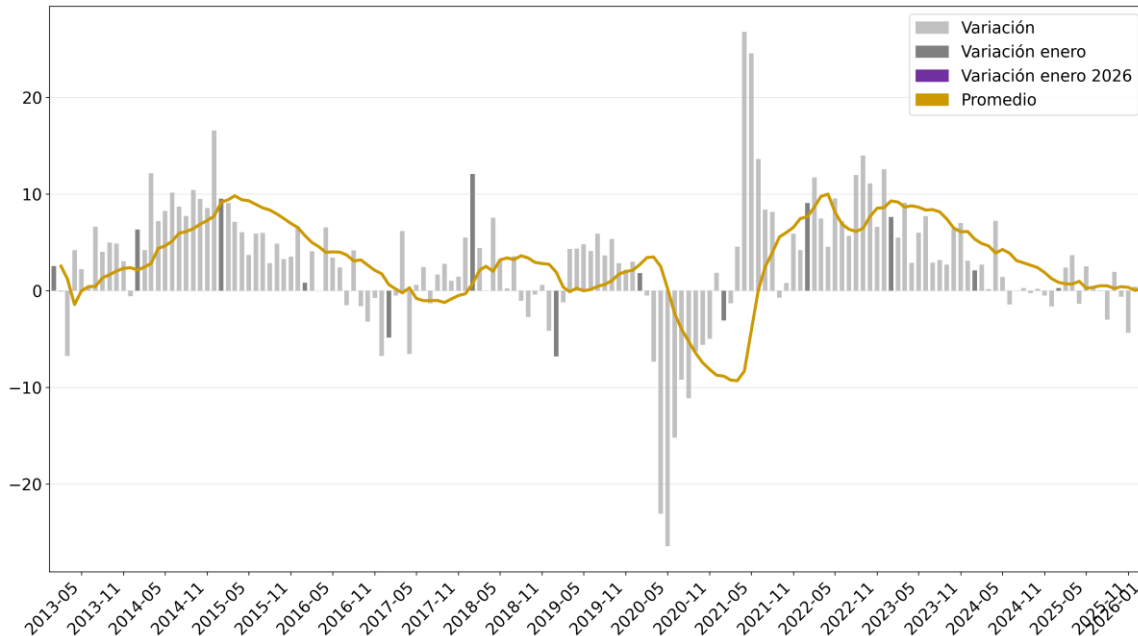

Elaboración del IIEG, con información del INEGI.

Nota: La variación anual es la variación con respecto al mismo mes del año anterior, mientras que la variación promedio es el promedio de las variaciones los últimos doce meses. Las variaciones son de las cifras originales, es decir, las cifras sin desestacionalizar.

El desempeño estatal de la actividad de las industrias manufactureras a nivel nacional registró una variación anual de -2.99%. Jalisco se ubicó en el 12° lugar a nivel nacional en cuanto a desempeño de las industrias manufactureras.

Figura 73. Variación porcentual anual del IMAIEF de industrias manufactureras por entidad federativa, enero 2026

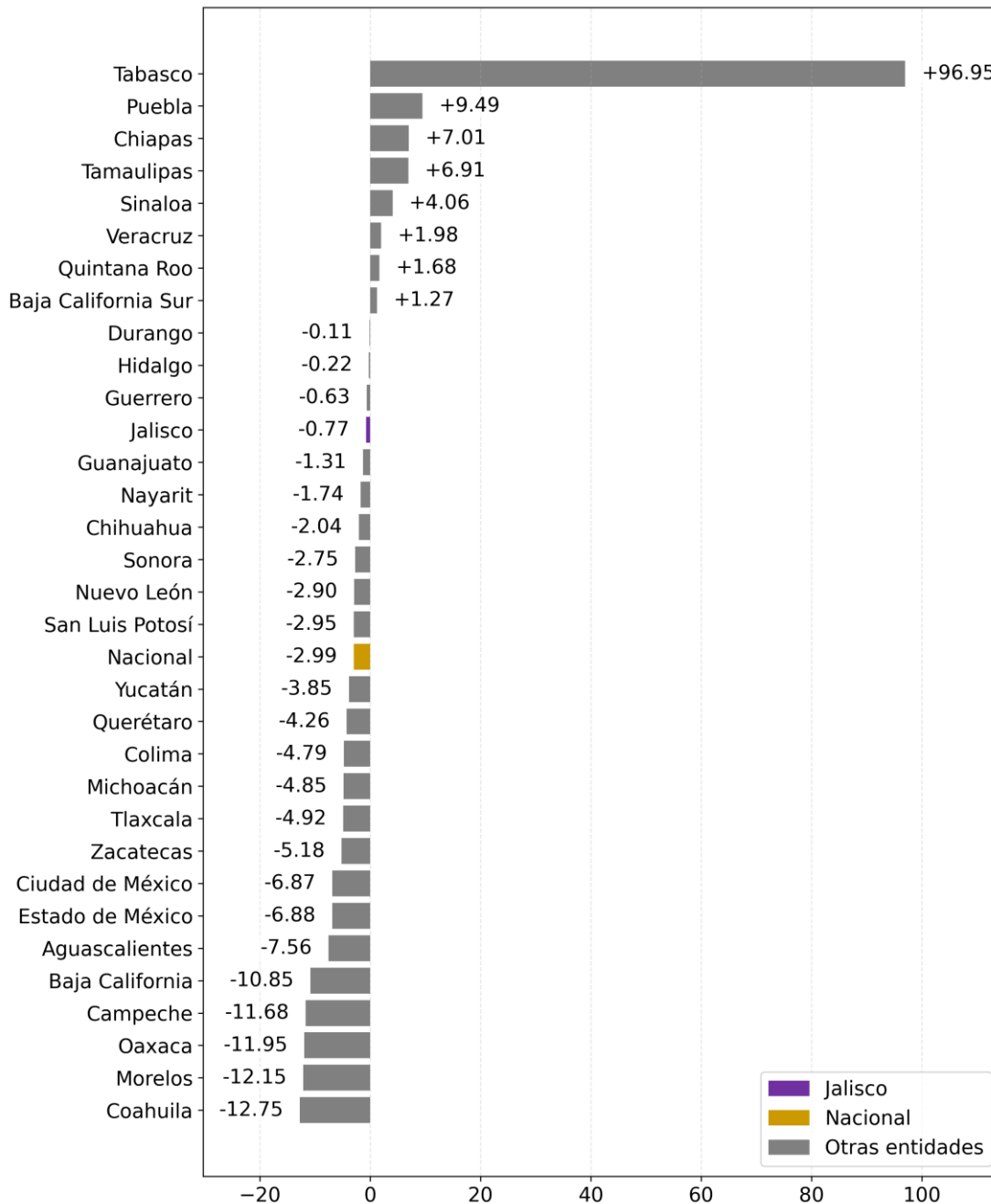

Elaboración del IIEG, con información del INEGI.

Nota: La variación anual es la variación con respecto al mismo mes del año anterior. Las variaciones son de las cifras originales, es decir, las cifras sin desestacionalizar.

XI Producción de la industria de la construcción en Jalisco de marzo de 2026, ENEC

De acuerdo con datos de la Encuesta Nacional de Empresas Constructoras (ENEC), la producción de la industria de la construcción en Jalisco se ubicó en 3,496.64 millones de pesos corrientes durante el mes de marzo de 2026. En marzo de 2025 la cifra alcanzada fue de 4,101.72 millones de pesos corrientes. Esto representó una variación anual de -14.75%.

Figura 74. Valor de la producción de la industria de la construcción en Jalisco. Cifras en millones de pesos corrientes, marzo 2018-marzo 2026

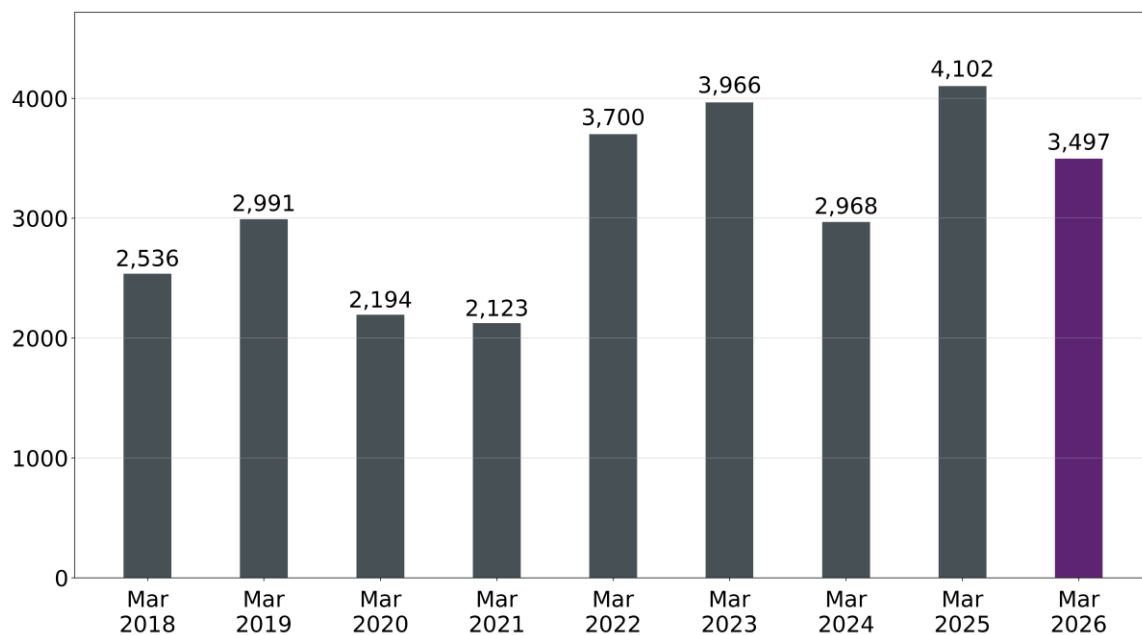

Elaboración del IIEG con información del INEGI.

Con base en cifras originales a precios corrientes, la variación mensual de la producción de la industria de la construcción en Jalisco en marzo de 2026 fue de 2.58%. Asimismo, el comportamiento promedio de los últimos doce meses pasó de 3,764.20 millones de pesos corrientes en febrero de 2026 a 3,713.77 millones de pesos corrientes en marzo de 2026.

Figura 75. Valor de la producción de la industria de la construcción en Jalisco, cifras mensuales en millones de pesos corrientes, enero 2018-marzo 2026

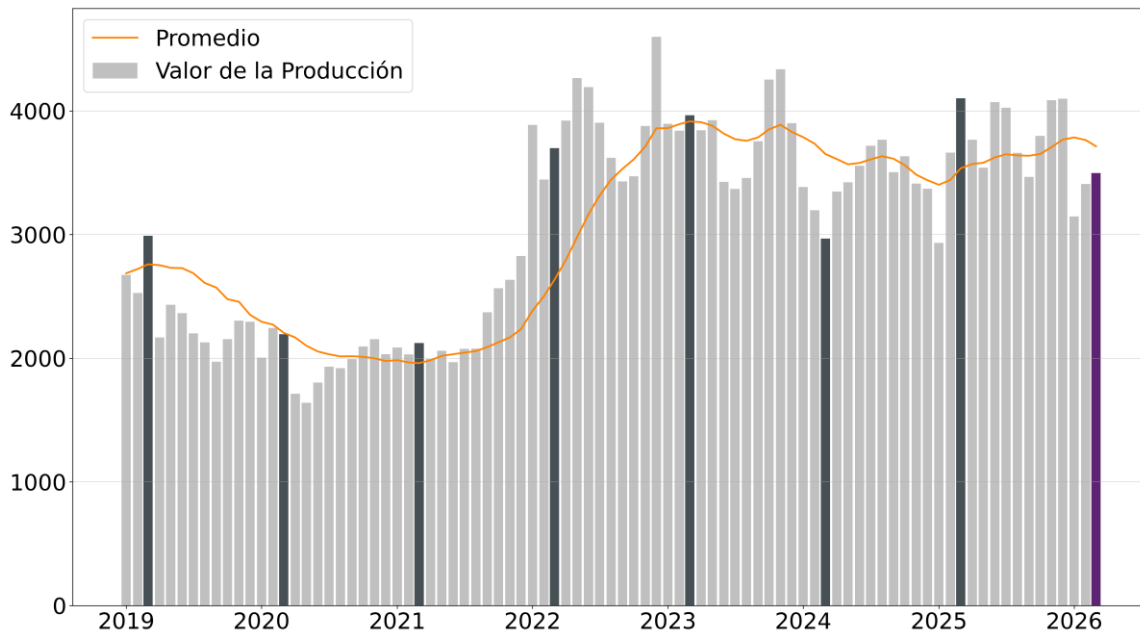

Elaboración del IIEG con información del INEGI.

Nota: El promedio se refiere al de los últimos doce meses.

Durante marzo de 2026, Jalisco concentró 6.82% del total del valor de la producción de la industria de la construcción en el país, y se ubicó en el 3° lugar a nivel nacional.

Figura 76. Distribución porcentual de la producción de la industria de la construcción por entidad federativa, marzo 2026

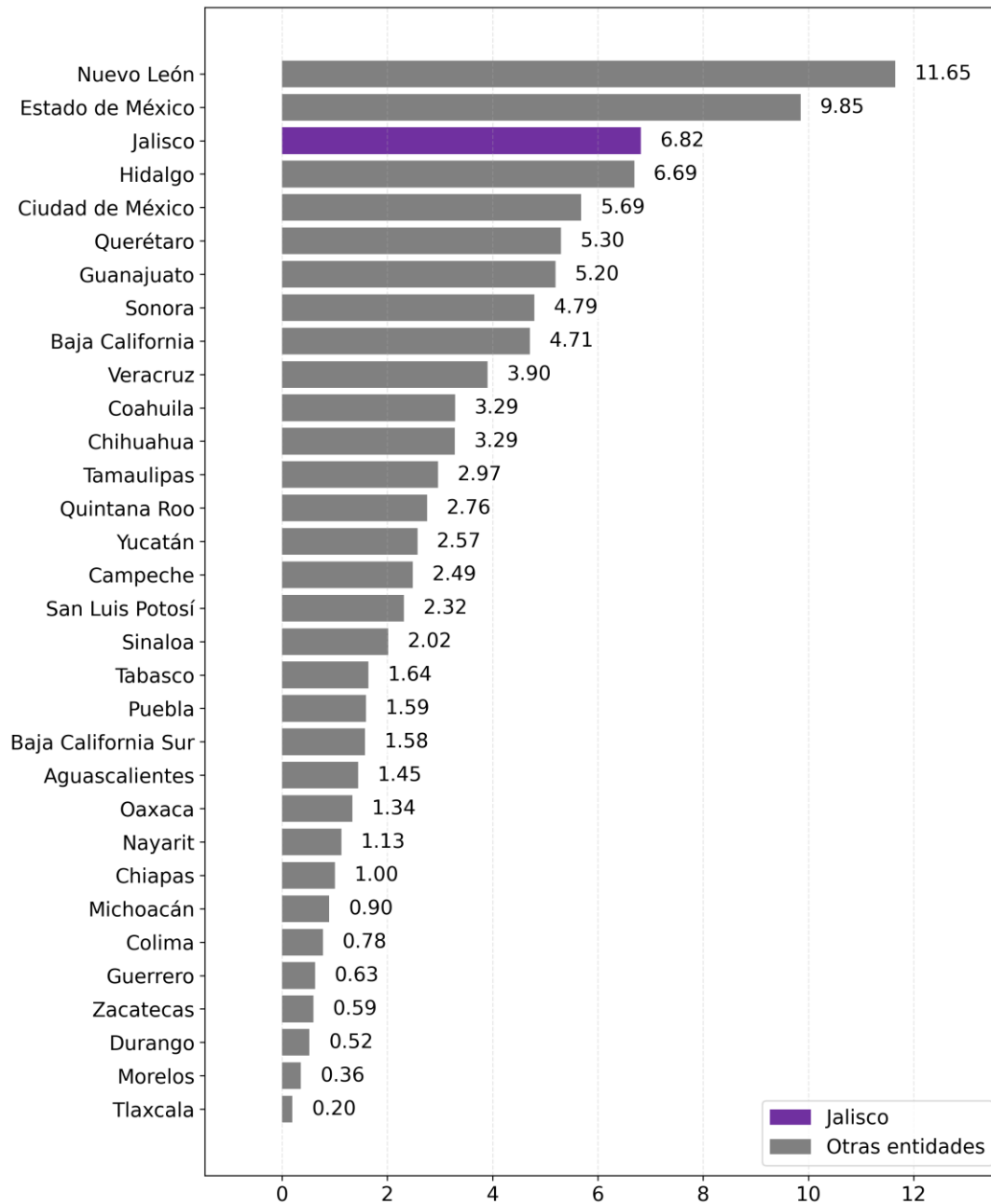

Elaboración del IIEG con información del INEGI.

Durante marzo de 2026, la producción mensual de la industria de la construcción estatal, tuvo una variación de -14.75% a tasa anual, ubicó al estado en el 23° lugar respecto al resto de las entidades del país en cuanto a crecimiento del valor de la producción.

Figura 77. Variación porcentual anual de la producción de la industria de la construcción por entidad federativa, marzo 2026

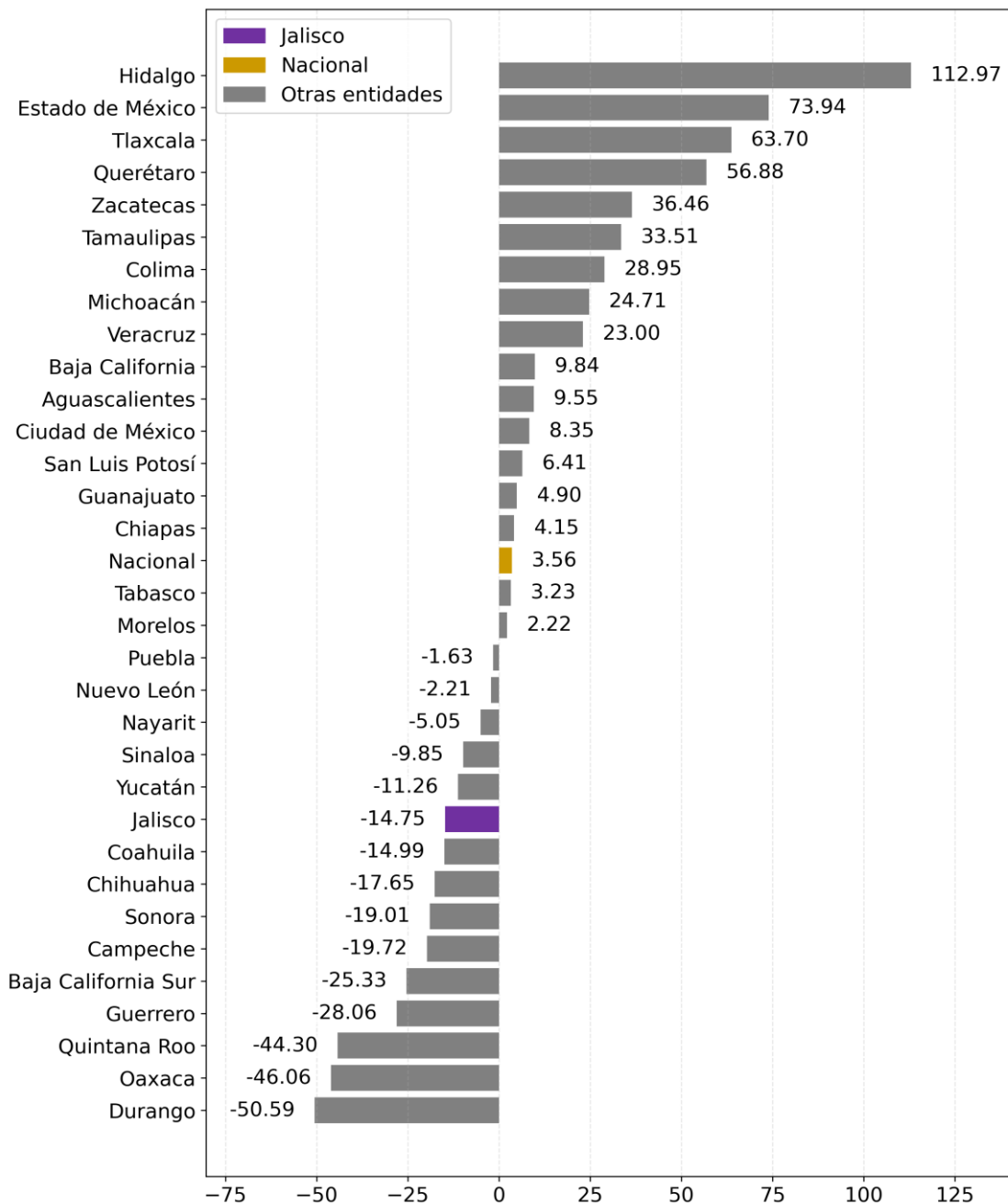

Elaboración del IIEG con información del INEGI.

Nota: La variación porcentual anual de se refiere a la variación de la producción mensual respecto al mismo mes del año anterior en pesos corrientes con cifras originales.

Durante marzo de 2026, la producción mensual de la industria de la construcción estatal, tuvo una variación mensual de 2.58%, lo que ubicó a Jalisco en el 23° lugar respecto al resto de las entidades del país en cuanto a crecimiento mensual del valor de la producción.

Figura 78. Variación porcentual mensual de la producción de la industria de la construcción por entidad federativa, marzo 2026

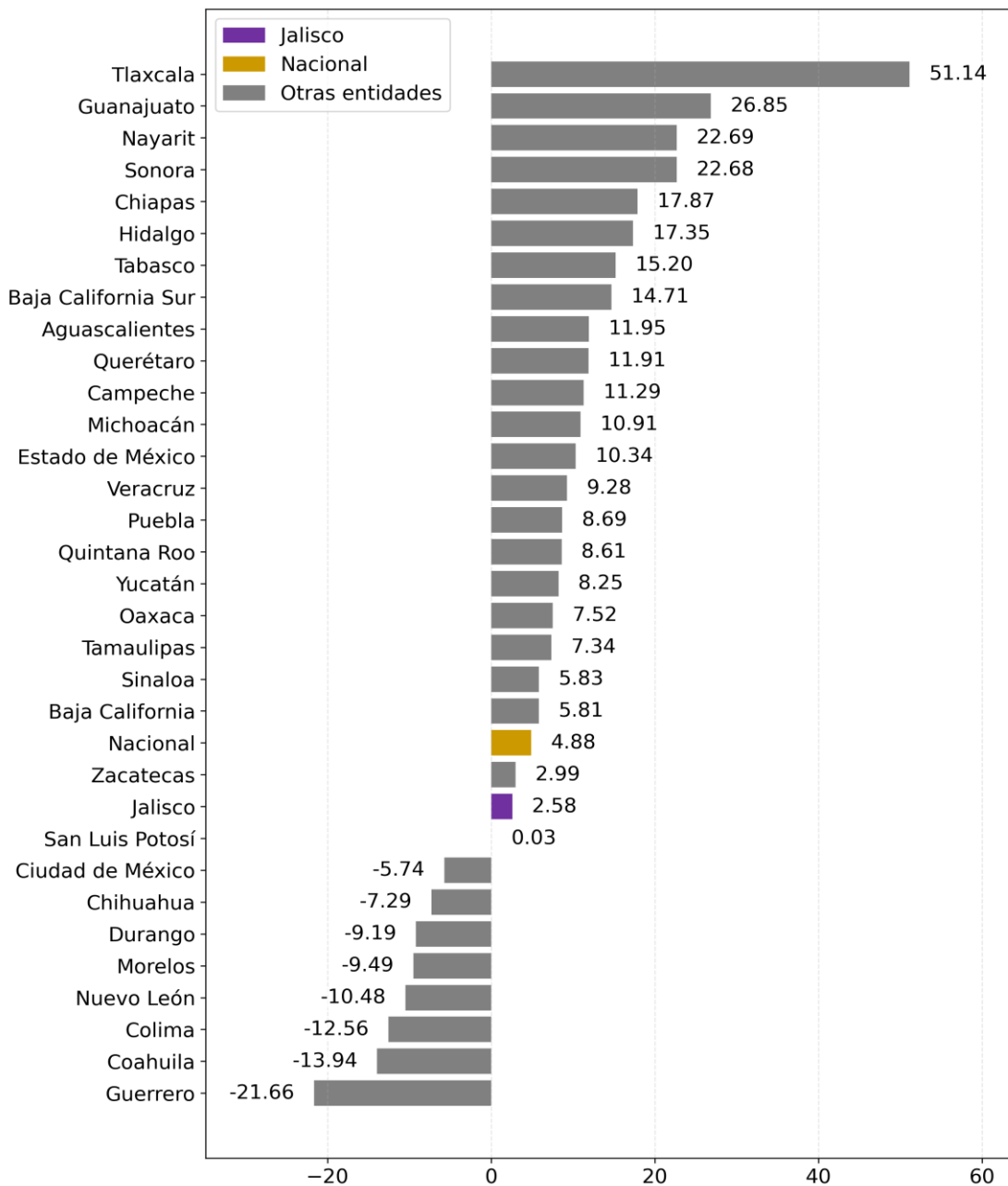

Elaboración del IIEG con información del INEGI.

Nota: La variación porcentual mensual de se refiere a la variación de la producción mensual respecto al mes inmediato anterior en pesos corrientes con cifras originales.

Durante marzo de 2026, la producción mensual de la industria de la construcción estatal contratada por el sector público de los tres niveles de gobierno tuvo una variación de -42.55% respecto al año anterior, pasando de 1,235.57 millones de pesos corrientes en marzo de 2025 a 709.83 millones de pesos corrientes en marzo de 2026. Además, la producción mensual de la industria de la construcción estatal contratada por el sector privado tuvo una variación de -2.77% respectó al año anterior, pasando de 2,866.15 millones de pesos corrientes en marzo de 2025 a 2,786.81 millones de pesos corrientes en marzo de 2026. Con estas cifras el porcentaje que representa el sector público respecto al total del valor generado en la entidad pasó de 30.12% en marzo de 2025 a 20.30% en marzo de 2026.

Figura 79. Valor de la producción por sector contratante en millones de pesos corrientes y porcentaje que representa el sector público respecto al valor generado en Jalisco, enero 2018 - marzo 2026

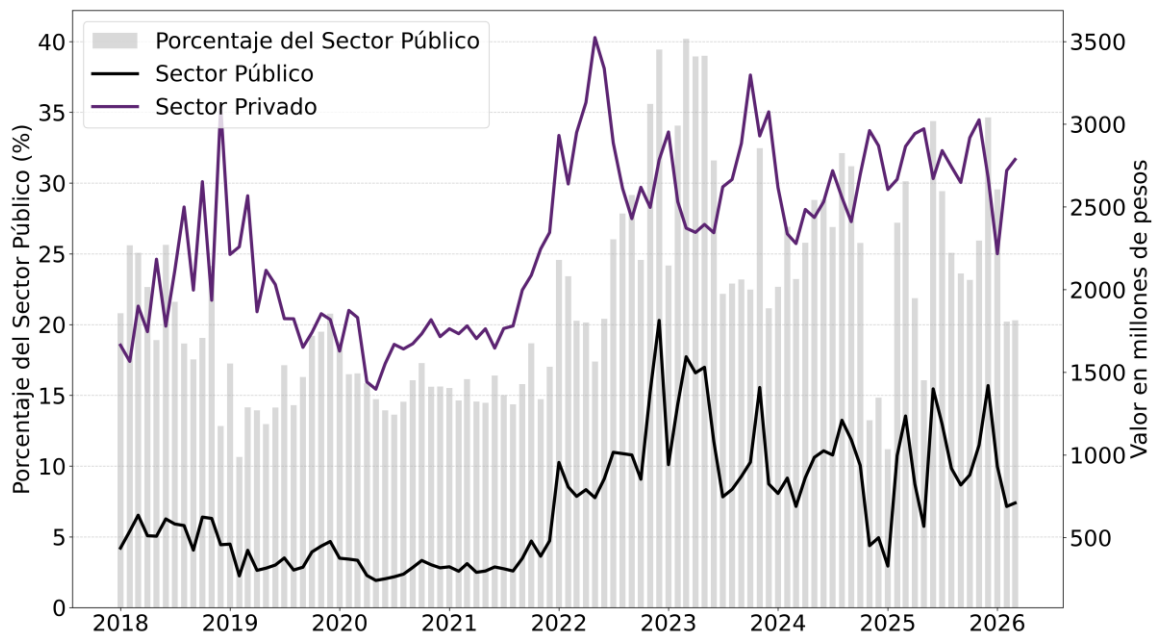

Elaboración del IIEG con información del INEGI.

Nota: El sector público considera a todas las obras que realiza una empresa constructora por encargo de una dependencia gubernamental en cualquiera de sus tres niveles: Federal, Estatal y Municipal. El sector privado contempla todas las obras que realiza una empresa constructora para cualquier particular o entidad privada.

La producción de la industria de la construcción en Jalisco tuvo una variación anual de -605.08 millones de pesos corrientes (-14.75%) en marzo de 2026, las obras de transporte y urbanización presentaron una variación anual de -639.92 millones de pesos corrientes (-51.57%). Por su parte, las obras de edificación presentaron una variación anual de 163.03 millones de pesos corrientes (8.75%), mientras que las obras de agua, riego y saneamiento presentaron una variación anual de -86.41 millones de pesos corrientes (-37.90%), por otro lado, las obras de telecomunicaciones presentaron una variación anual de 34.20 millones de pesos corrientes (32.25%). Otras construcciones presentaron una variación anual de -75.99 millones de pesos corrientes (-11.46%).

Figura 80. Valor de la producción por tipo de obra en millones de pesos corrientes, febrero 2018 - marzo 2026

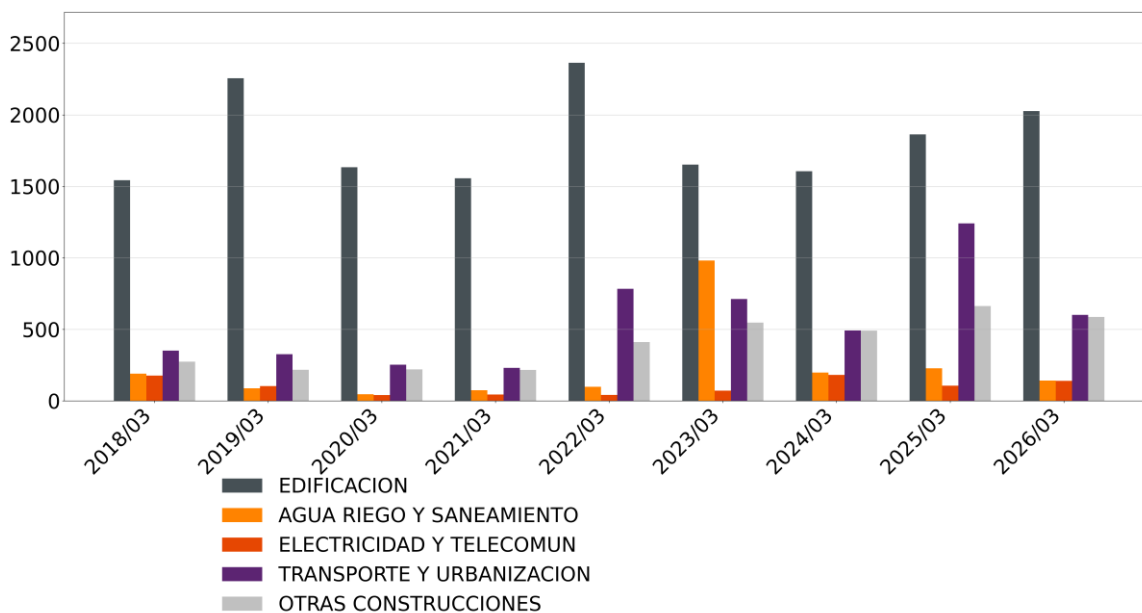

Elaboración del IIEG con información del INEGI.

Nota: Las obras de edificación, incluyen giros tales como vivienda, edificios industriales, comerciales y de servicios, escuelas, hospitales y clínicas además de obras y trabajos auxiliares para la edificación. Las obras de agua, riego y saneamiento incluyen giros tales como sistemas de agua potable y drenaje, presas y obras de riego, obras y trabajos auxiliares para agua, riego y saneamiento. Las obras de transporte y urbanización incluyen giros tales como obras de transporte en ciudades y urbanización, carreteras, caminos y puentes, obras ferroviarias, infraestructura marítimo y fluvial, obras y trabajos auxiliares para transporte. Las otras obras incluyen giros tales como infraestructura para la generación y distribución de electricidad, infraestructura para telecomunicaciones, refinerías y plantas petroleras, oleoductos y gaseoductos, instalaciones en edificaciones, montaje de estructuras, trabajos de albañilería y acabados, así como obras y trabajos auxiliares para otras construcciones.

XII Indicadores de la industria manufacturera de Jalisco en marzo de 2026, EMIM

De acuerdo con datos de la Encuesta Mensual de la Industria Manufacturera (EMIM), el personal ocupado en la industria manufacturera de Jalisco cambió de 268,127 a 270,619 en marzo de 2026 respecto al mes inmediato anterior. En marzo de 2025, la cifra se ubicaba en 273,100 personas ocupadas, lo que representó una variación anual de -0.91%, mientras la variación anual observada en el mes anterior fue de -2.03%. Por otra parte, la variación anual del personal ocupado durante marzo de 2025 fue de -0.65%. El promedio de los últimos 12 meses pasó de 269,421.42 a 269,214.67 ocupados en marzo de 2026 respecto al mes inmediato anterior.

Figura 81. Personal ocupado de la industria manufacturera en Jalisco. Cifras mensuales, miles de personas, enero 2019-marzo 2026

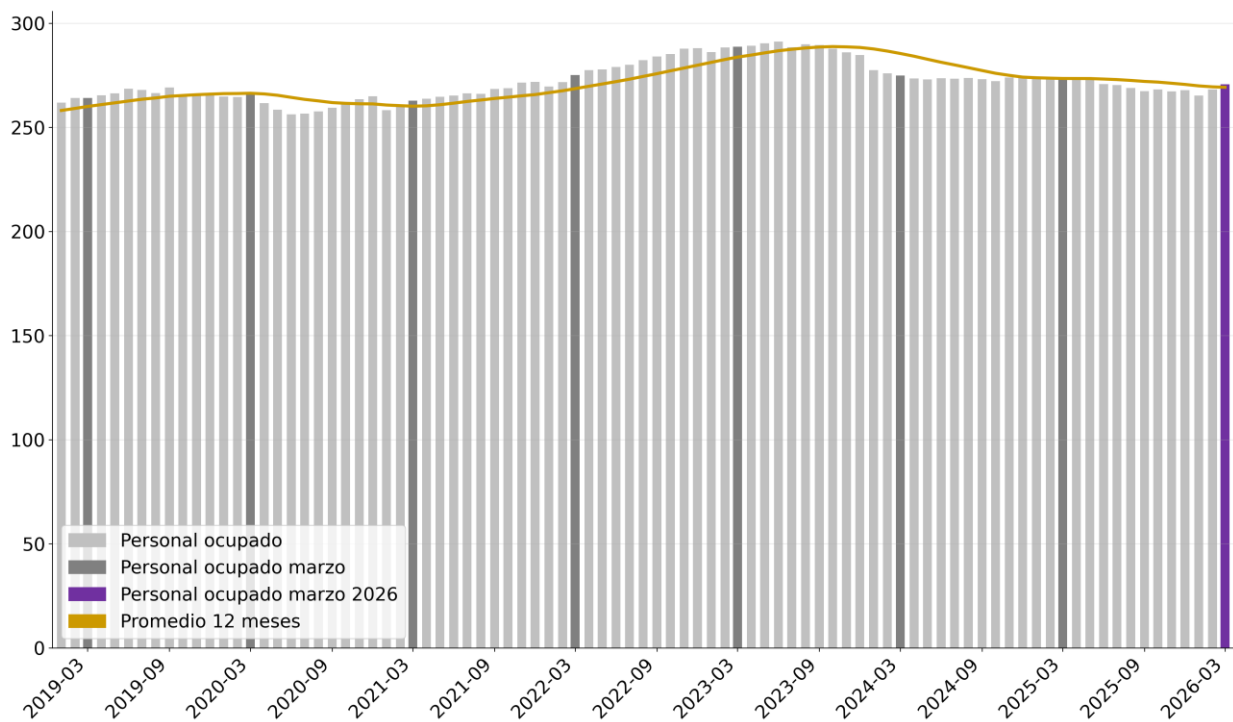

Elaboración del IIEG con información de INEGI. EMIM.

Nota: El personal ocupado total corresponde a la suma del personal dependiente de la razón social, del personal suministrado por otra razón social y del personal no remunerado. El promedio se refiere al de los últimos doce meses.

La variación porcentual anual del personal ocupado a nivel nacional fue de -3.0% y Jalisco se ubicó en el 9° lugar a nivel nacional en cuanto a crecimiento del empleo en esta industria.

Figura 82. Variación porcentual anual del personal ocupado de la industria manufacturera por entidad federativa, marzo 2026

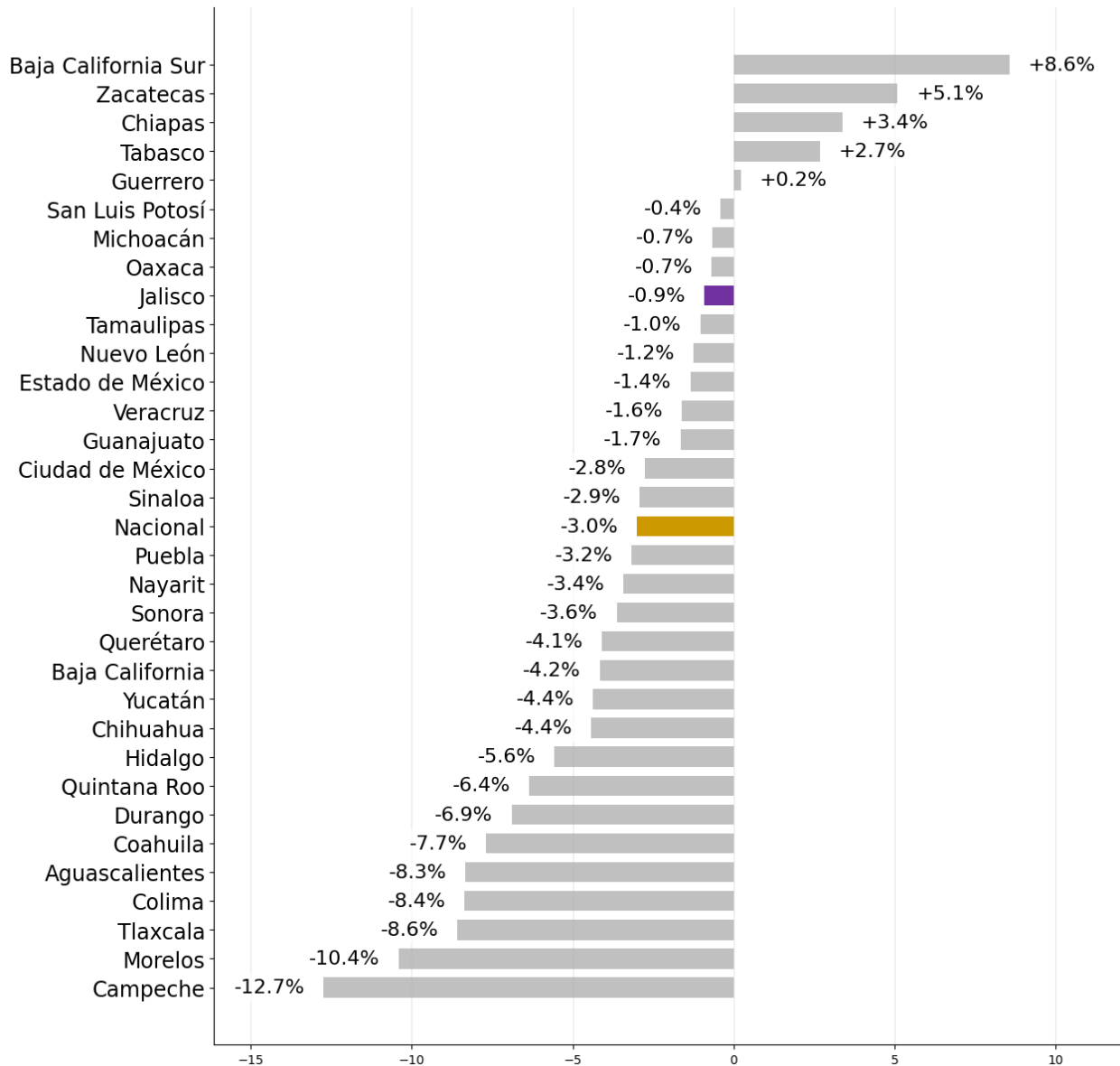

Elaboración del IIEG, con información de INEGI. EMIM.

Nota: La variación anual es la variación con respecto al mismo mes del año anterior.

En cuanto a las horas trabajadas por el personal ocupado total en la industria manufacturera de Jalisco, el número de horas pasó de 50.02 a 53.51 millones de horas trabajadas en marzo de 2026 respecto al mes inmediato anterior. Cifra que el año pasado se ubicaba en 54.24 millones de horas trabajadas. Esto representó una variación anual de -1.35%, el mes anterior fue de -3.7% anual. Por otra parte, la variación anual de las horas trabajadas de marzo de 2025 tuvo un valor de -0.84%. El promedio de los últimos 12 meses pasó de 54.11 a 54.05 millones de horas trabajadas en marzo de 2026, respecto al mes inmediato anterior.

Figura 83. Horas trabajadas por el personal ocupado de la industria manufacturera en Jalisco, cifras mensuales en miles de horas, enero 2019-marzo 2026

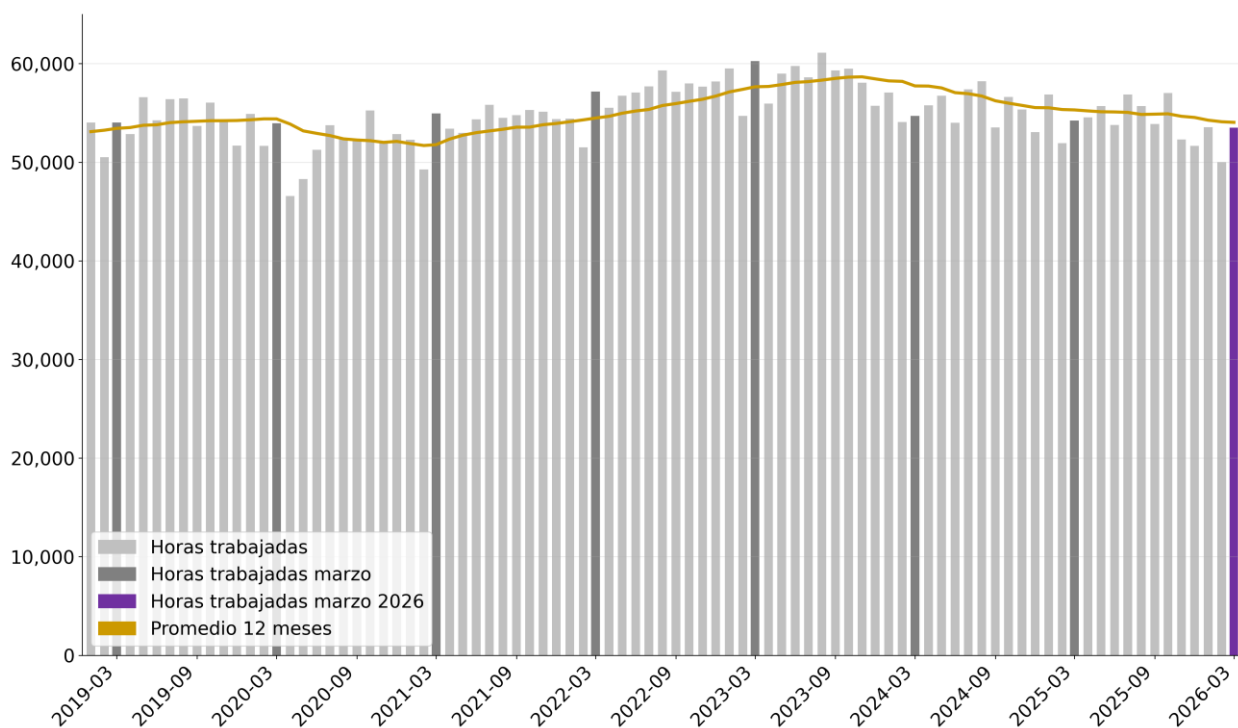

Elaboración del IIEG, con información de INEGI. EMIM.

Nota: Las horas trabajadas por el personal ocupado total son la suma de las horas normales y extraordinarias efectivamente trabajadas por el personal dependiente de la razón social, el personal suministrado por otra razón social y el personal no remunerado. Cifras en Miles de horas. El promedio se refiere al de los últimos doce meses.

Por otra parte, la variación nacional fue de -2.1% y Jalisco se ubicó en el lugar 13° a nivel nacional en cuanto a crecimiento de las horas trabajadas en esta industria.

Figura 84. Variación porcentual anual de las horas trabajadas por el personal ocupado de la industria manufacturera por entidad federativa, marzo 2026

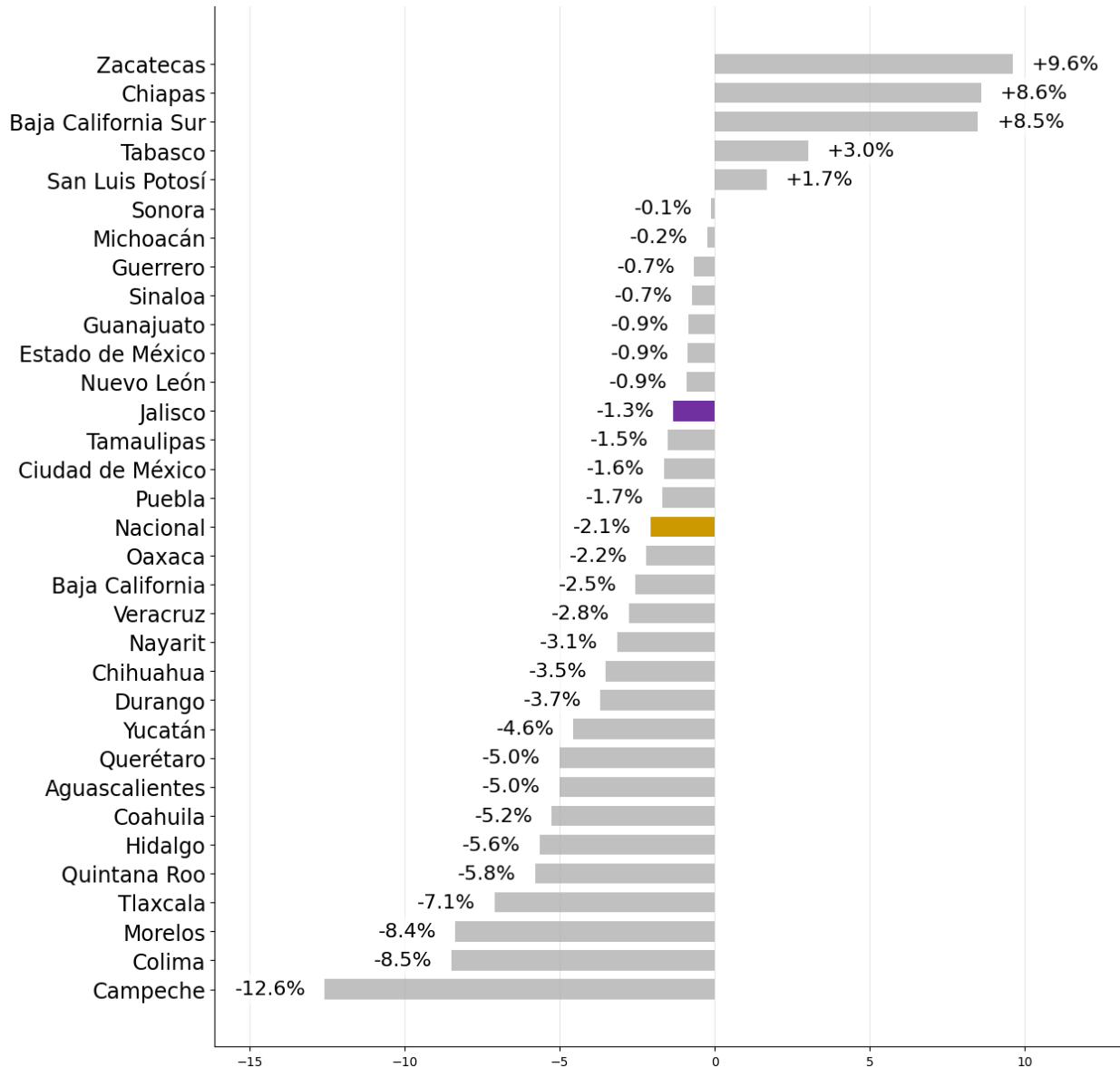

Elaboración del IIEG, con información de INEGI. EMIM.

Nota: La variación anual es la variación con respecto al mismo mes del año anterior.

En lo que respecta al valor de la producción de la industria manufacturera de Jalisco, el valor de la producción pasó de 59,962 a 64,713 millones de pesos constantes en marzo de 2026 respecto al mes inmediato anterior. La cifra de marzo de 2025 se ubicaba en 65,290 millones de pesos constantes. Esto representó una variación anual de -0.88%, comparada con el mes anterior, que fue de -2.54% anual. Por otra parte, la variación anual del valor de la producción en marzo de 2025 fue de -1.46%. El promedio de los últimos 12 meses pasó de 60,547.72 a 60,499.67 millones de pesos constantes en marzo de 2026 respecto al mes inmediato anterior.

Figura 85. Valor de la producción de la industria manufacturera en Jalisco, cifras mensuales en millones de pesos constantes, enero 2019-enero 2019-marzo 2026

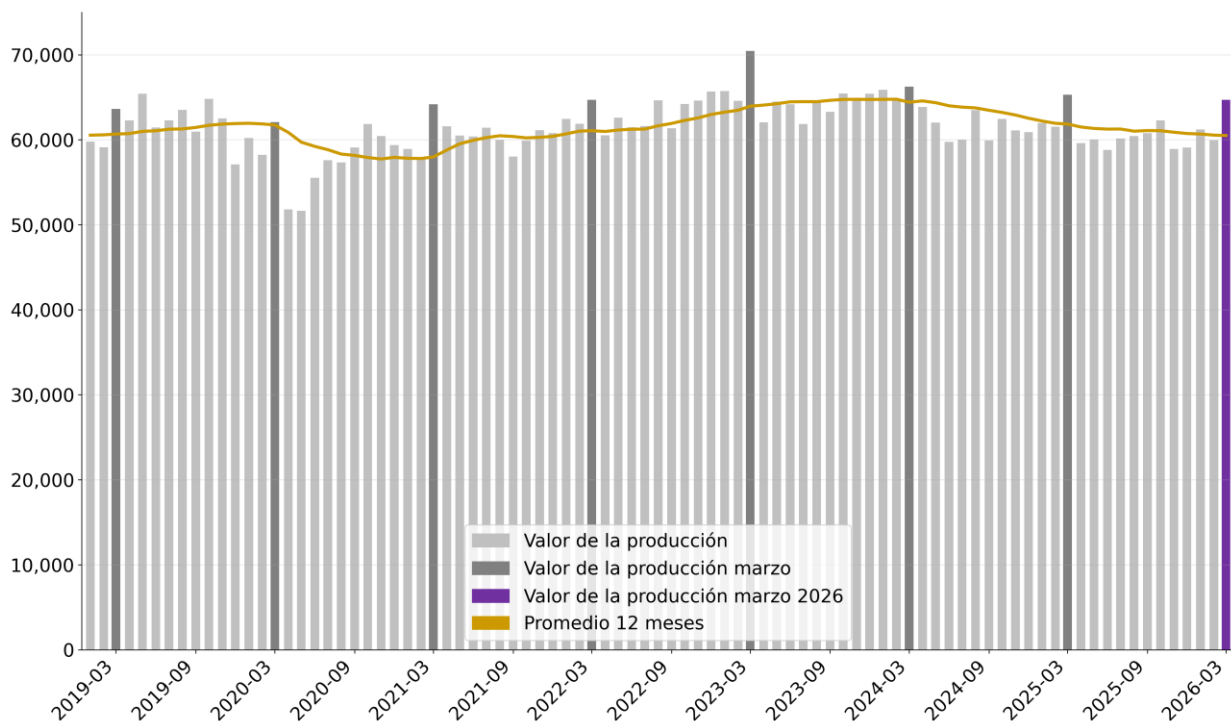

Elaboración del IIEG, con información de INEGI. EMIM.

Nota: El valor de la producción se encuentra en millones de pesos constantes deflactados al último periodo publicado de la EMIM, mediante el índice nacional de precios al productor para el sector 31-33 Industrias manufactureras. El promedio se refiere al de los últimos doce meses.

Por otra parte, la variación nacional fue de -1.8% y Jalisco se ubicó en el 18° lugar a nivel nacional en cuanto a crecimiento del valor de la producción en esta industria.

Figura 86. Variación porcentual anual del valor de la producción de la industria manufacturera en términos reales por entidad federativa, marzo 2026

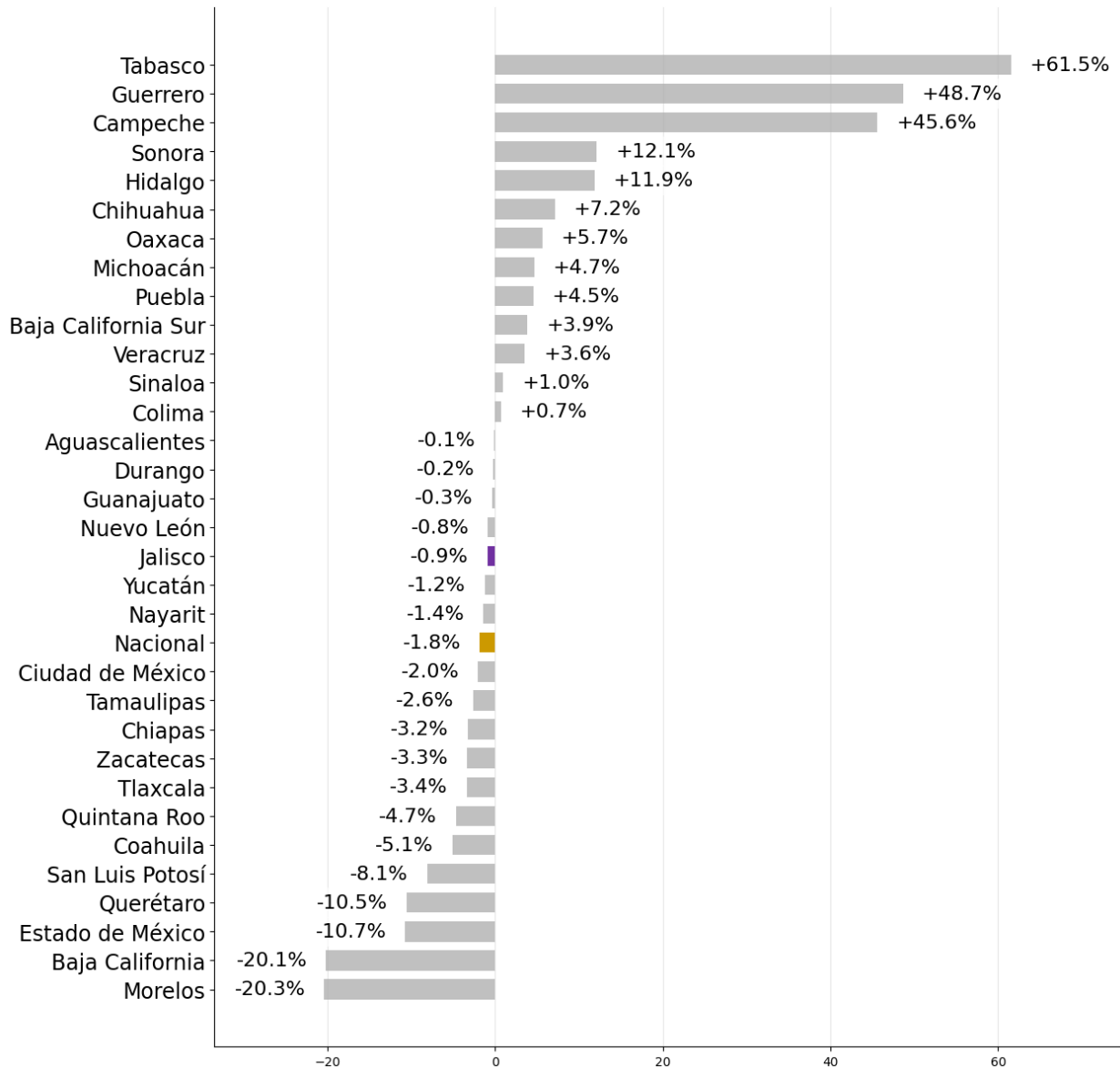

Elaboración del IIEG, con información de INEGI. EMIM.

Nota: La variación anual es la variación con respecto al mismo mes del año anterior. La variación es en términos reales.

XIII Industria Manufacturera, Maquiladora y de Servicios de Exportación, IMMEX

La estadística mensual sobre establecimientos con programa de la Industria Manufacturera, Maquiladora y de Servicios de Exportación (IMMEX) es publicada por INEGI de manera mensual. Este mes se difundió el dato correspondiente a marzo de 2026.

De acuerdo con las cifras reportadas, los ingresos provenientes del mercado extranjero que obtuvieron los establecimientos manufactureros en el programa IMMEX en Jalisco se ubicaron en 21,361.72 millones de pesos durante el mes de marzo de 2026. El año pasado la cifra se ubicaba en 22,737.12 millones de pesos. Esto representó una variación anual de -6.05%, el mes anterior la variación obtenida de los ingresos presentados fue de -28.97% anual. Por otro lado, el promedio de los últimos doce meses pasó de 22,688.29 en febrero 2026 a 22,573.68 millones en marzo de 2026.

Figura 87. Ingresos provenientes del mercado extranjero que obtuvieron los establecimientos manufactureros del programa IMMEX en Jalisco. Cifras mensuales en millones de pesos, enero 2013-marzo 2026

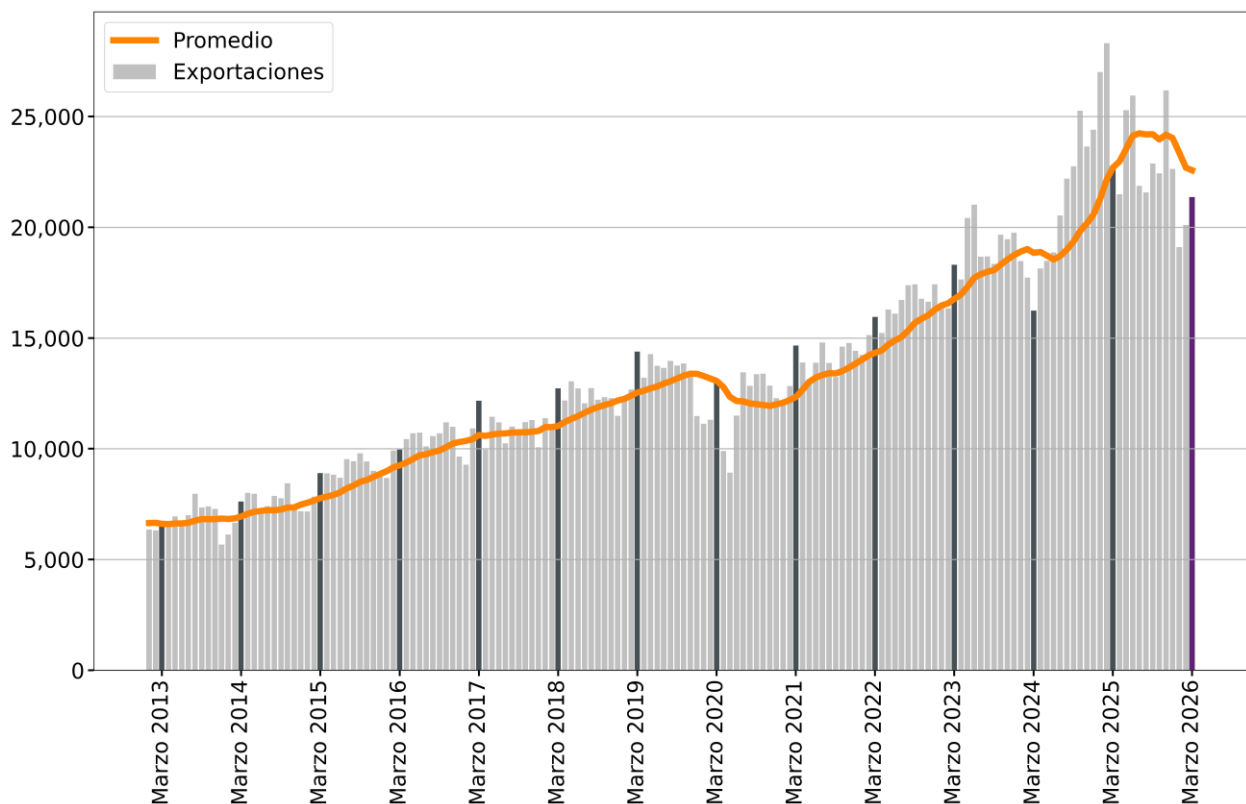

Elaboración del IIEG con información del INEGI.

Por otro lado, los ingresos provenientes del mercado extranjero que obtuvieron los establecimientos no manufactureros en el programa IMMEX en Jalisco se ubicaron en 2,974.92 millones de pesos durante el mes de marzo de 2026, cifra que, en marzo de 2025, alcanzó los 2,671.71 millones de pesos. Esto representó una variación porcentual anual de 11.35%. Durante el mes anterior se presentó una variación de los ingresos de 7.55% anual. Por otro lado, el promedio de los últimos doce meses pasó de 2,765.74 millones a 2,791.01 millones en marzo de 2026 respecto al mes inmediato anterior.

Figura 88. Ingresos provenientes del mercado extranjero que obtuvieron los establecimientos no manufactureros en el programa IMMEX en Jalisco. Cifras mensuales en millones de pesos, enero 2013-marzo 2026

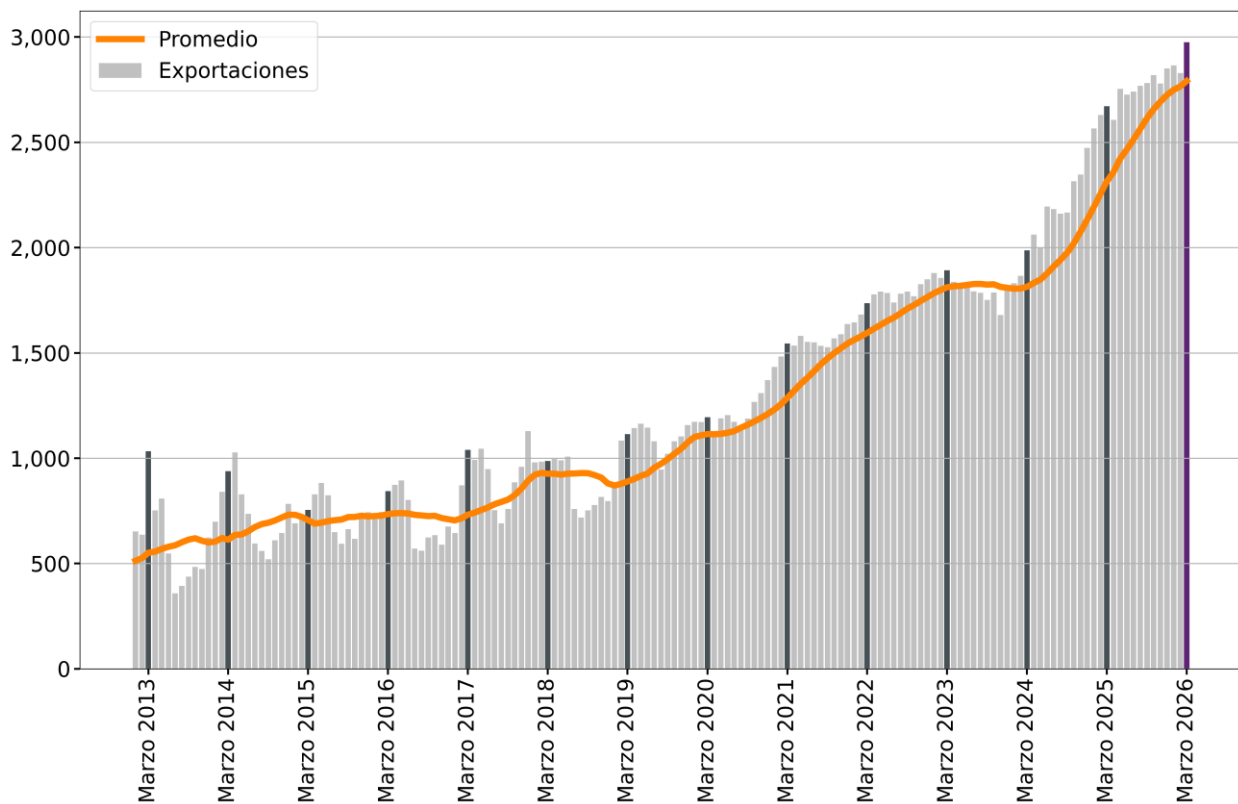

Elaboración del IIEG con información de INEGI.

Los ingresos acumulados de los últimos doce meses que obtuvieron el total de los establecimientos manufactureros y no manufactureros en el programa IMMEX en Jalisco se ubicaron en 304,376.27 millones de pesos al mes de marzo de 2026, cifra que el mes inmediato anterior alcanzó los 305,448.45 millones de pesos acumulados. Además, se presentó una variación anual de 1.42%, incremento que el mes anterior fue de 4.28% anual. Asimismo, el promedio de las variaciones anuales de los últimos doce meses se ubicó en 19.96%.

Figura 89. Ingresos provenientes del mercado extranjero que obtuvieron los establecimientos manufactureros y no manufactureros en el programa IMMEX en Jalisco. Cifras acumuladas anuales en millones de pesos y su variación anual, enero 2013-marzo 2026

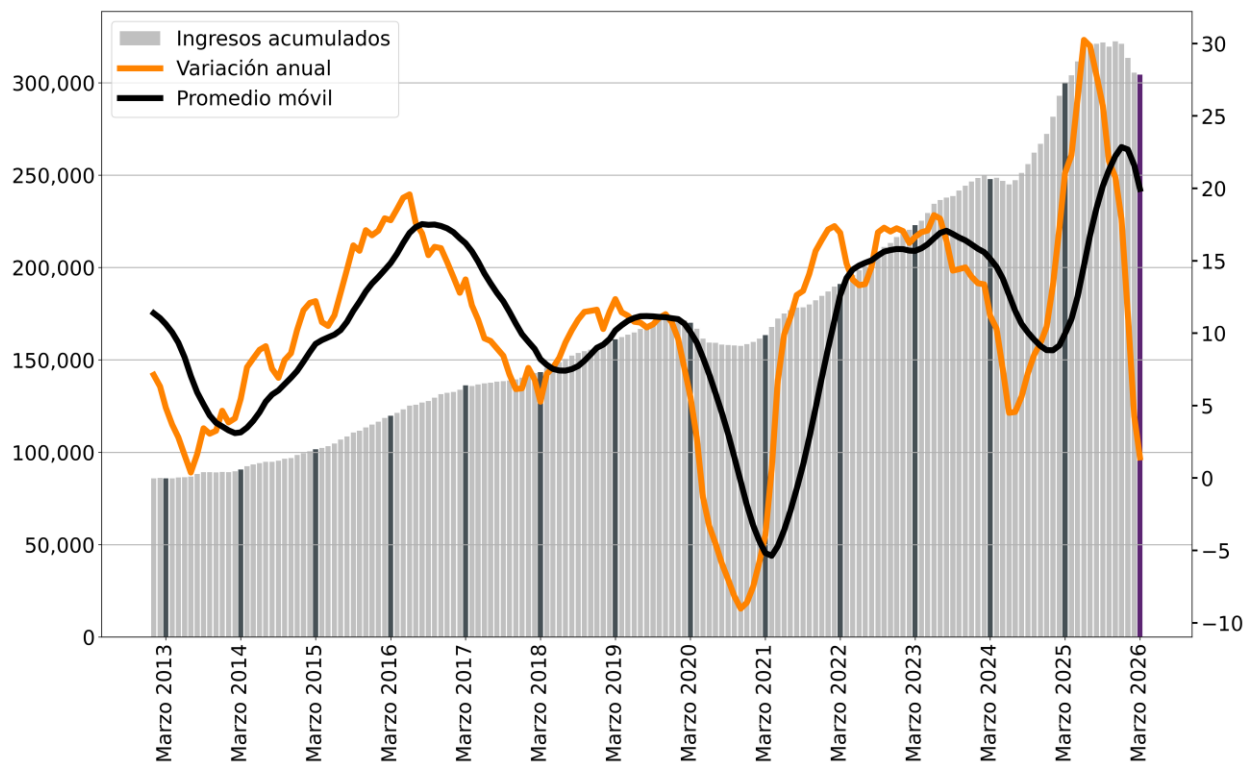

Elaboración del IIEG con información de INEGI.

Nota: Las cifras se refieren a la suma de los montos de los últimos 12 meses al mes de referencia.

El número total de establecimientos manufactureros y no manufactureros con programa IMMEX en Jalisco pasó de 420 a 420 establecimientos en marzo de 2026 respecto al mes inmediato anterior. Por su parte, la cifra de establecimientos reportada durante marzo de 2025, se ubicaba en 419 establecimientos, lo que representó una variación anual de 0.24%. Por otro lado, el promedio de las variaciones de los últimos doce meses fue de 0.74%.

Figura 90. Número de establecimientos manufactureros y no manufactureros en el programa IMMEX en Jalisco, enero 2013-marzo 2026

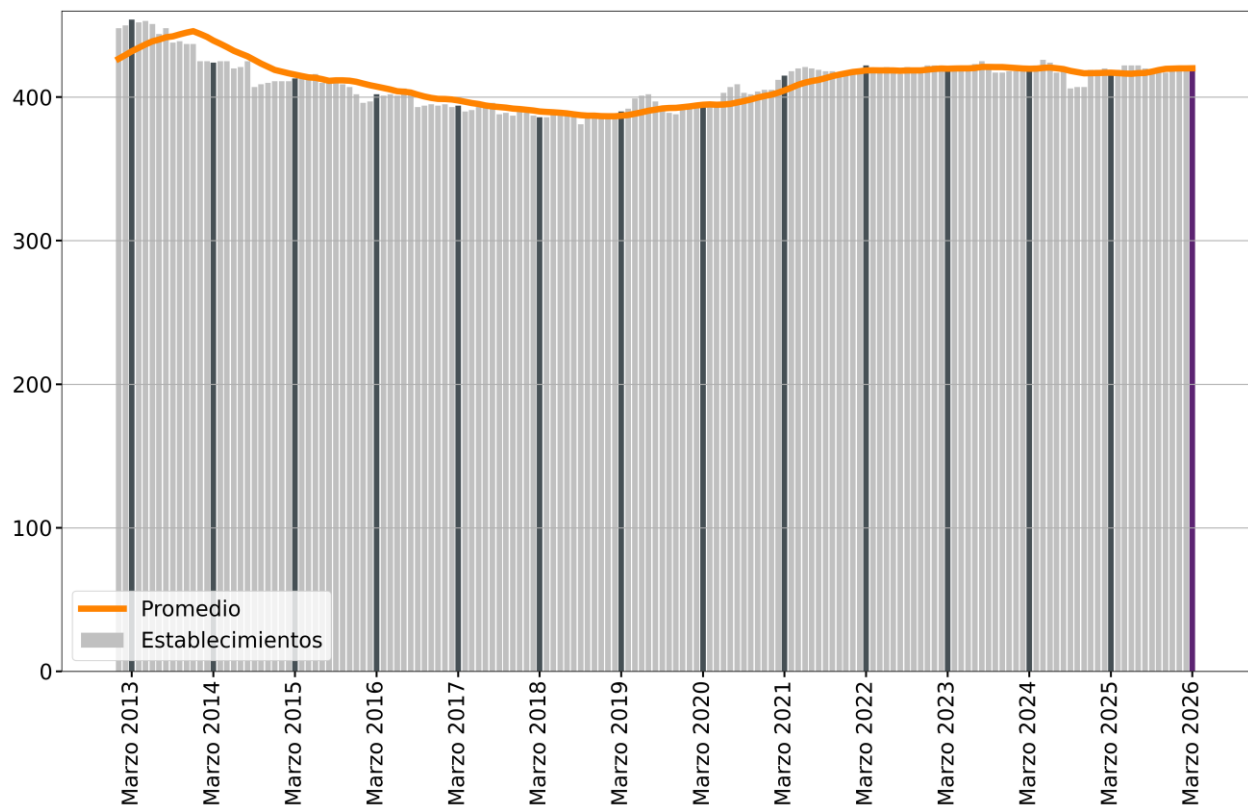

Elaboración del IIEG con información de INEGI.

Nota: El promedio es el de los últimos 12 meses al mes de referencia.

Durante marzo de 2026, Jalisco concentró 6.69% del total de los establecimientos con programa IMMEX (manufactureros y no manufactureros), ubicando a Jalisco en el 6° lugar a nivel nacional, con respecto a las demás entidades federativas participantes en el programa.

Figura 91. Distribución porcentual de los establecimientos manufactureros y no manufactureros con programa IMMEX por entidad federativa, marzo 2026

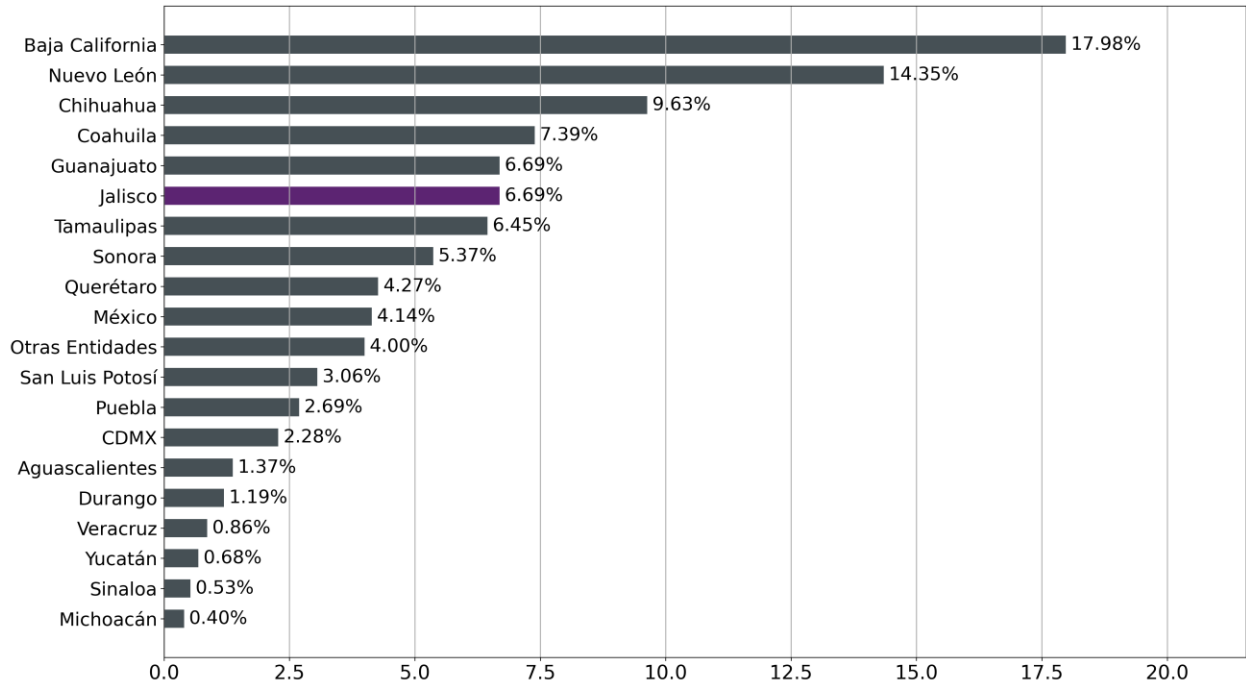

Elaboración del IIEG con información de INEGI.

El personal ocupado en el total de los establecimientos manufactureros y no manufactureros con programa IMMEX en Jalisco pasó de 232,032 a 237,385 en marzo de 2026 respecto al mes inmediato anterior. Por otro lado, durante marzo de 2025, la cifra se ubicaba en 226,855 personas ocupadas. Esto representó una variación anual de 4.64%, variación que el mes anterior fue de 2.59% anual.

El promedio de los últimos 12 meses pasó de 230,370.00 a 231,247.50 ocupados en marzo de 2026 respecto al mes inmediato anterior.

Figura 92. Personal ocupado en establecimientos manufactureros y no manufactureros en el programa IMMEX en Jalisco, enero 2013-marzo 2026. Miles de personas.

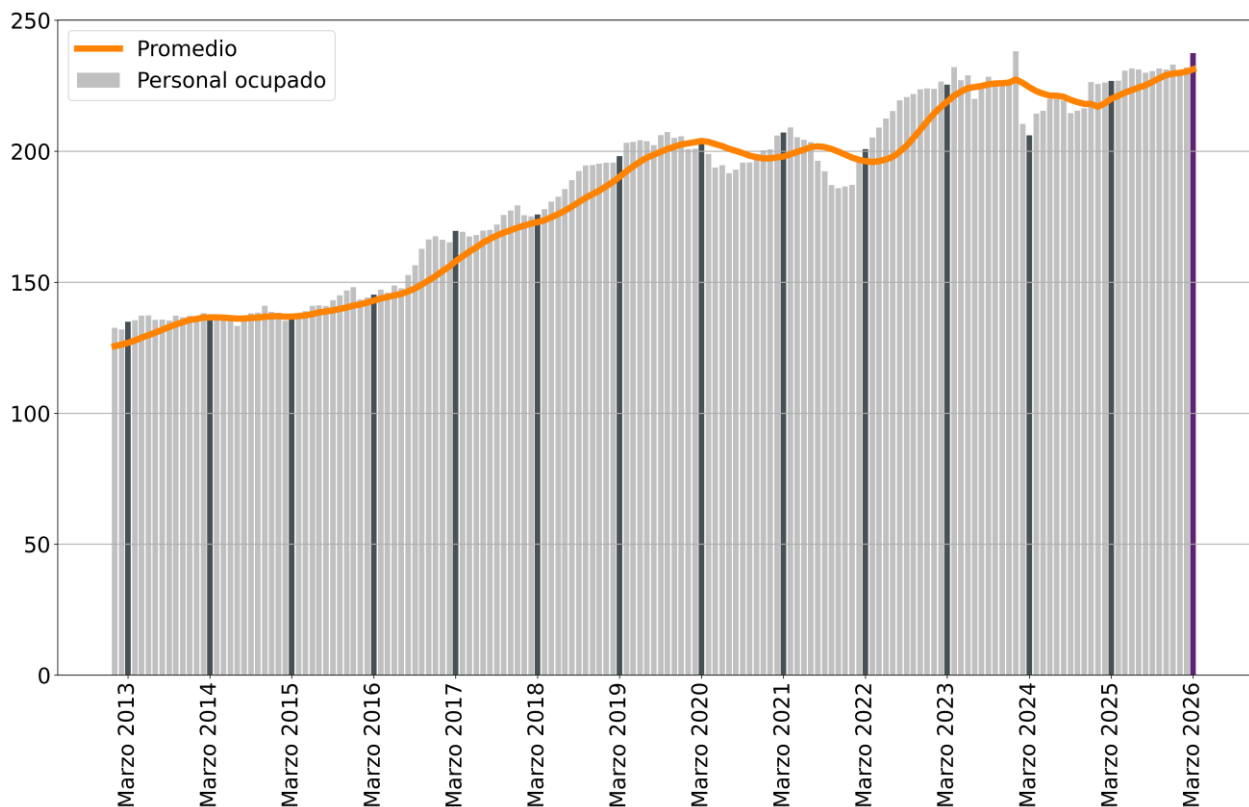

Elaboración del IIEG con información de INEGI.

Nota: El promedio se refiere al de los último doce meses.

Por otra parte, la variación anual del personal ocupado en establecimientos en el programa IMMEX en Jalisco de marzo de 2026, fue de 4.64%, mientras que la de marzo de 2025 fue de 10.11%. La variación promedio pasó de 5.60% a 5.14% anual en marzo de 2026 respecto al mes inmediato anterior.

Figura 93. Variación porcentual anual de personal ocupado en establecimientos manufactureros y no manufactureros en el programa IMMEX en Jalisco, enero 2013-marzo 2026

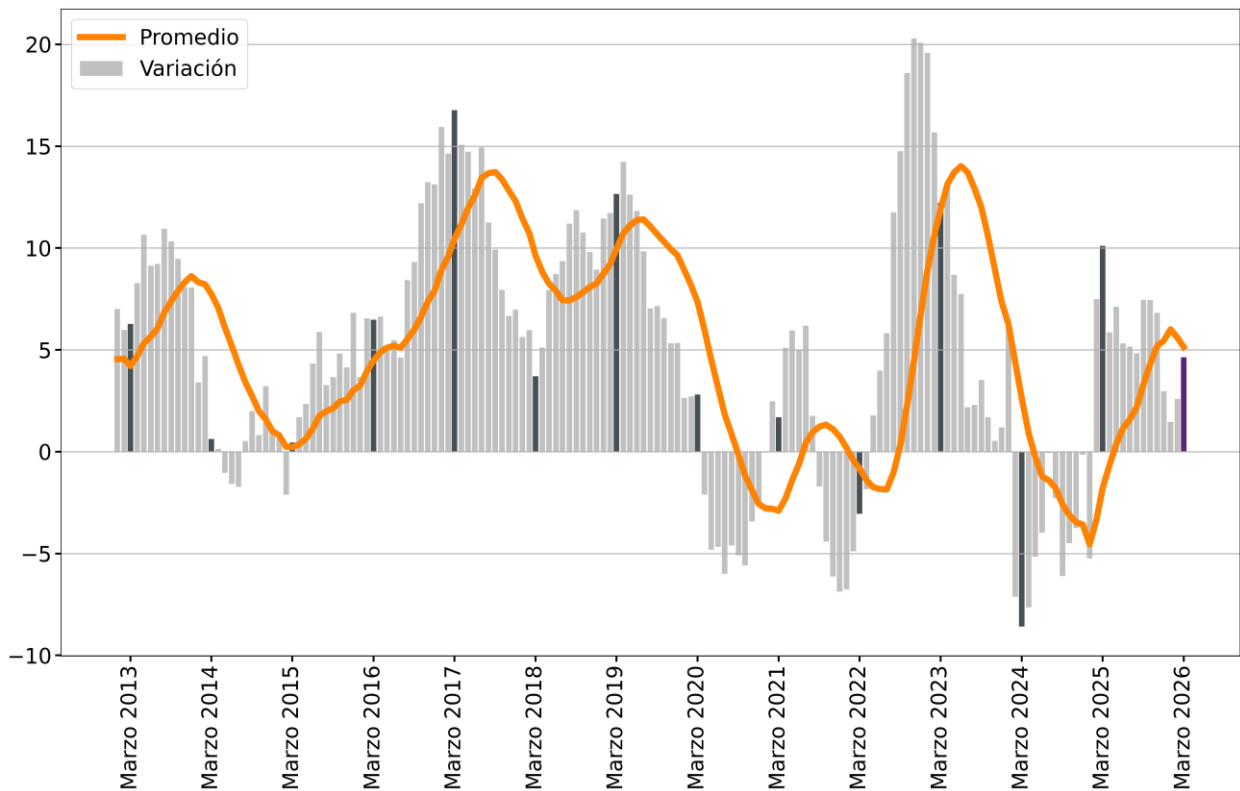

Elaboración del IIEG con información de INEGI.

Durante marzo de 2026, Jalisco concentró 7.81% del total del personal ocupado en los establecimientos manufactureros y no manufactureros con programa IMMEX, ubicando a Jalisco en el 6° lugar a nivel nacional, con respecto a las entidades federativas con programa.

Figura 94. Distribución porcentual del personal ocupado de los establecimientos manufactureros y no manufactureros con programa IMMEX por entidad federativa, marzo 2026

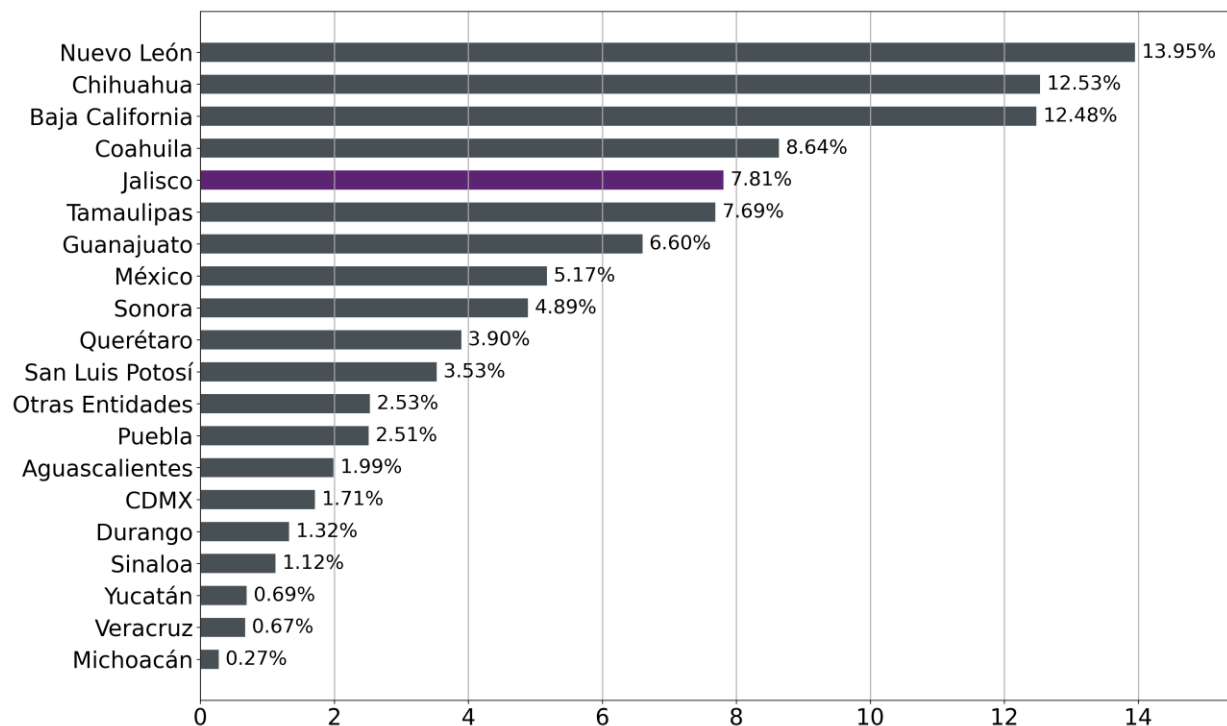

Elaboración del IIEG con información de INEGI.

XIV Comercio al por mayor y al por menor en Jalisco en marzo de 2026, EMEC

La Encuesta Mensual sobre Empresas Comerciales (EMEC) realizada por el INEGI reporta información sobre comercio interno del país, a través de algunas variables clave como: ingreso por suministros de bienes y servicios, personal ocupado y remuneraciones pagadas.

Para las empresas de comercio al por mayor del Estado de Jalisco, durante el mes de marzo de 2026, el personal ocupado creció 0.11% respecto al mismo mes del año anterior, la remuneración media pagada mostró una reducción anual de 3.83% en términos reales, y los ingresos totales de estas empresas registraron un aumento de 8.20% a precios constantes.

En cuanto a las empresas de comercio al por menor de la entidad, durante el mes de marzo, el personal ocupado creció 0.51% respecto al mismo mes del año anterior, las remuneraciones pagadas crecieron 7.14% anualmente y los ingresos totales de estas empresas presentaron un incremento de 3.68% en términos reales.

Tabla 20. Indicadores de empresas comerciales de Jalisco, variación porcentual anual, últimos doce meses

	Comercio al por mayor			Comercio al por menor		
	Personal ocupado	Remuneración media	Ingresos	Personal ocupado	Remuneración media	Ingresos
Abr-2025	2.03%	2.76%	-6.19%	-0.10%	7.24%	-2.78%
May-2025	1.23%	2.46%	-7.09%	0.72%	4.84%	2.86%
Jun-2025	0.52%	0.59%	-6.76%	0.27%	7.00%	3.12%
Jul-2025	0.55%	1.37%	-4.74%	-0.24%	6.10%	1.99%
Ago-2025	0.44%	1.43%	-4.65%	0.58%	4.46%	2.11%
Sep-2025	0.81%	1.19%	1.87%	0.98%	3.73%	3.12%
Oct-2025	-0.06%	4.24%	-1.22%	0.92%	5.52%	3.19%
Nov-2025	-0.39%	-0.37%	-2.76%	0.86%	2.41%	4.34%
Dic-2025	-0.17%	1.53%	1.44%	1.22%	3.96%	4.31%
Ene-2026	-1.76%	2.80%	2.09%	1.57%	7.77%	5.40%
Feb-2026	0.16%	0.56%	0.18%	1.17%	6.88%	3.09%
Mar-2026	0.11%	-3.83%	8.20%	0.51%	7.14%	3.68%

Elaboración del IIEG con información de INEGI, EMEC. Nota: Cálculos con cifras originales (sin desestacionalizar). Las variaciones se refieren al cambio porcentual respecto al mismo mes del año anterior. Los ingresos se refieren a los ingresos totales por suministro de bienes y servicios.

El índice de los ingresos totales del comercio al por mayor de Jalisco se ubicó en 104.63 puntos durante marzo de 2026, mientras que en marzo de 2025 se situó en 96.69 puntos. Comparado con el mes inmediato anterior, el índice de ingresos registró una variación de 15.84% con cifras originales.

Figura 95. Índice de los ingresos totales y variación mensual del comercio al por mayor, enero 2017 – marzo 2026

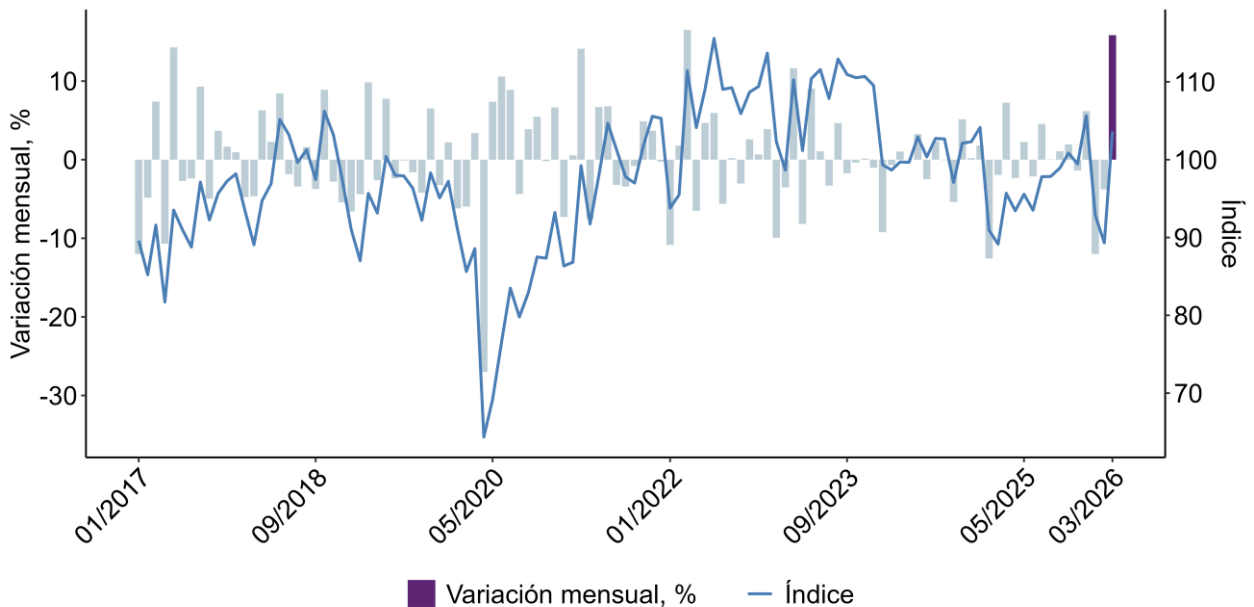

Elaboración del IIEG con información de INEGI, EMEC. Nota: Cálculos con cifras originales (sin desestacionalizar). Las variaciones se refieren al cambio porcentual respecto al mismo mes del año anterior. Los ingresos se refieren a los ingresos totales por suministro de bienes y servicios.

El desempeño comercial de las empresas al por mayor de Jalisco fue positivo, pues se registró un aumento en sus ingresos de 8.2%. Durante ese mes, las 32 entidades federativas registraron aumentos en sus ingresos. Ciudad de México fue la entidad que registró los mayores aumentos con 10.93% anual. Mientras que, Michoacán registró los menores aumentos en este indicador con una variación anual de 7.60%.

Figura 96. Variación porcentual anual de los ingresos por suministro de bienes y servicios de empresas de comercio al por mayor por entidad federativa, marzo de 2026

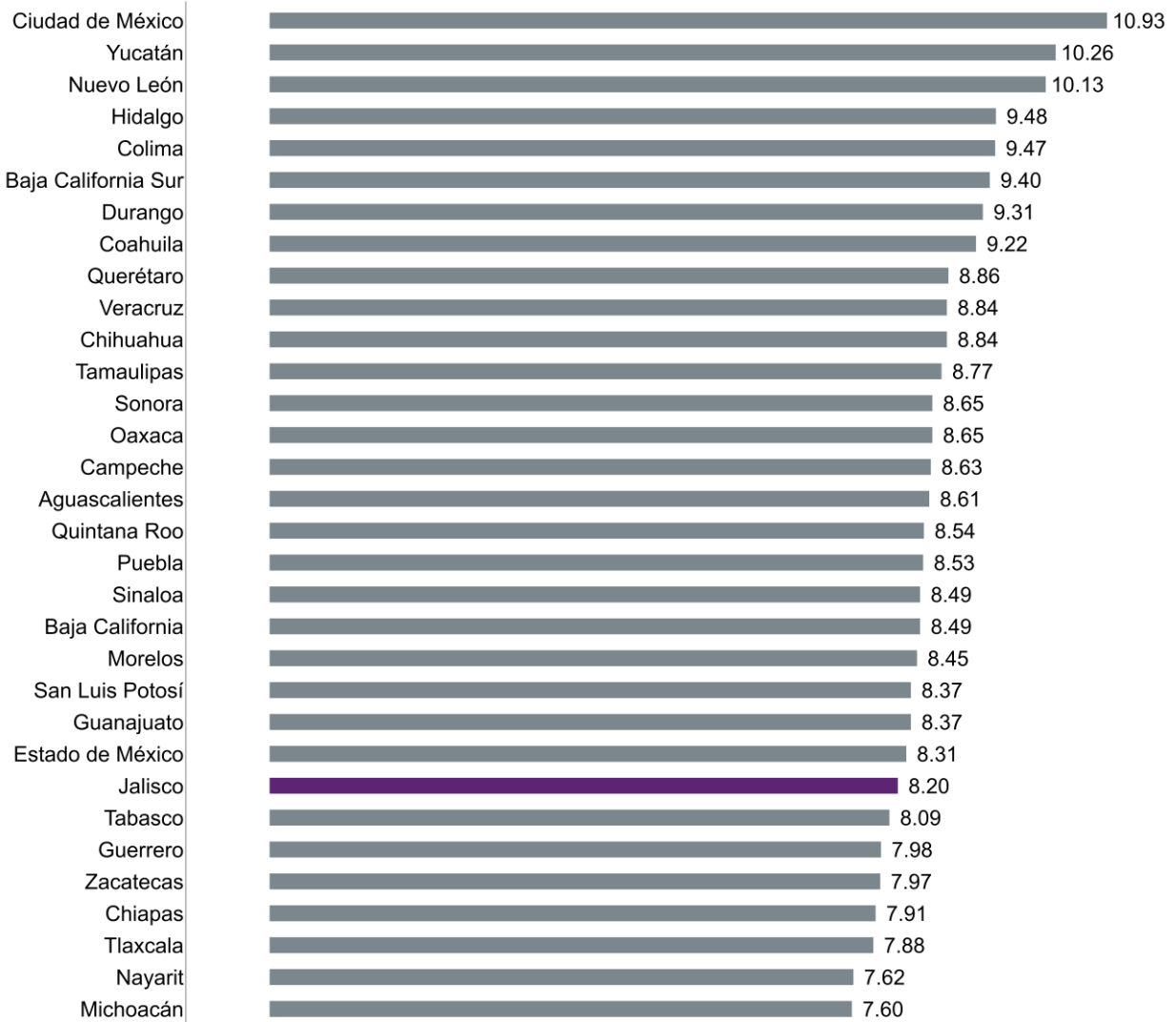

Elaboración del IIEG con información de INEGI, EMEC. Nota: Cálculos con cifras originales (sin desestacionalizar). Las variaciones se refieren al cambio porcentual respecto al mismo mes del año anterior.

Para las empresas de comercio al por mayor, en 23 de las entidades federativas aumentó el personal ocupado. En Jalisco este indicador creció 0.11%. Quintana Roo es la entidad que registró mayor crecimiento en el personal ocupado (0.82%) y Zacatecas la entidad que tuvo el menor crecimiento en este indicador (-0.70%).

Figura 97. Variación porcentual anual del personal ocupado de las empresas de comercio al por mayor, marzo de 2026

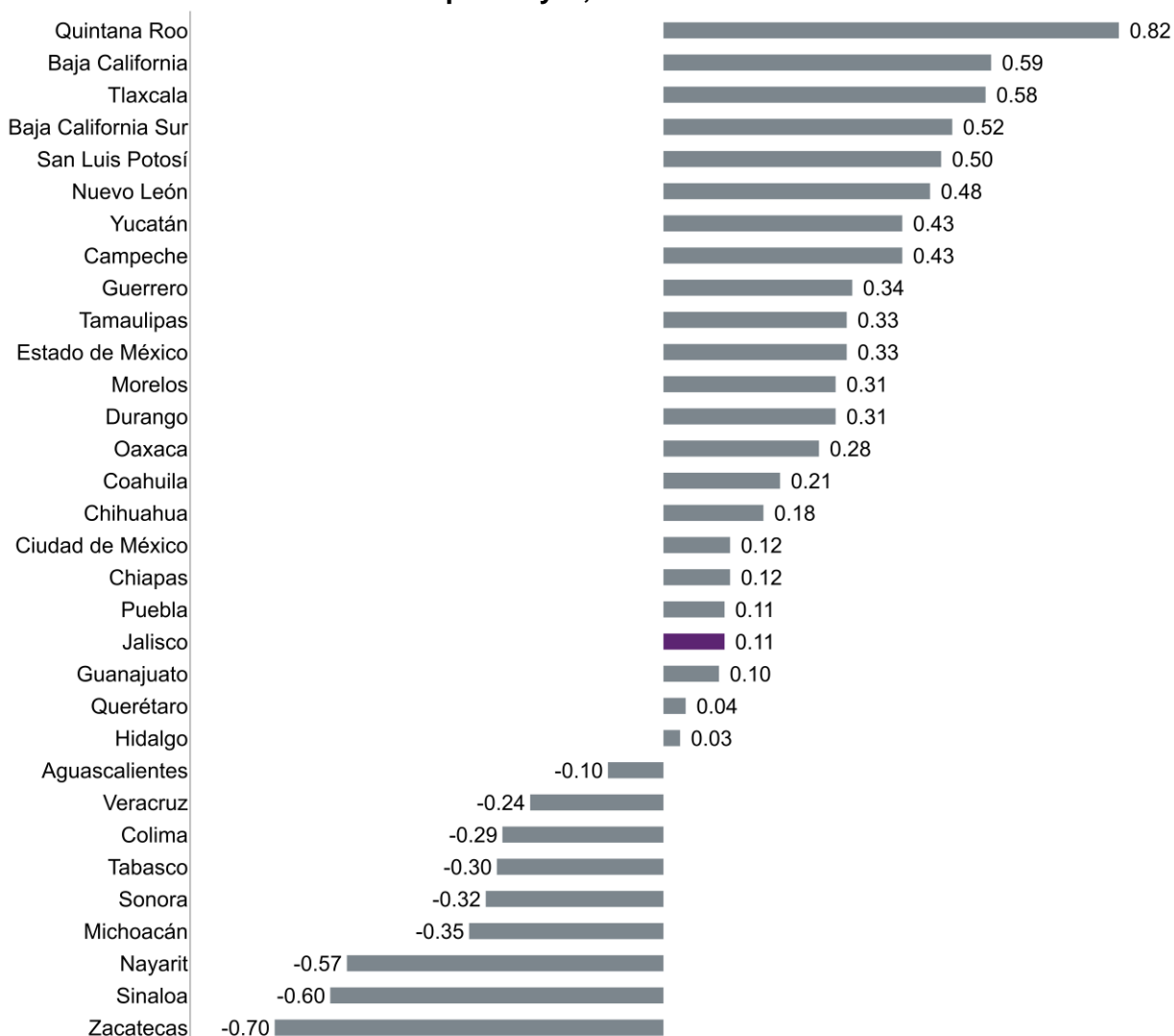

Elaboración del IIEG con información de INEGI, EMEC. Nota: Cálculos con cifras originales (sin desestacionalizar). Las variaciones se refieren al cambio porcentual respecto al mismo mes del año anterior.

El índice de los ingresos totales del comercio al por menor de Jalisco durante marzo de 2026 se ubicó en 118.69 puntos, mientras que en marzo de 2025 fue 114.47 puntos. Comparado con el mes inmediato anterior, el índice de ingresos registró una variación de 9.59% con cifras originales.

Figura 98. Índice de los ingresos totales y variación mensual del comercio al por menor, enero 2017 – marzo 2026

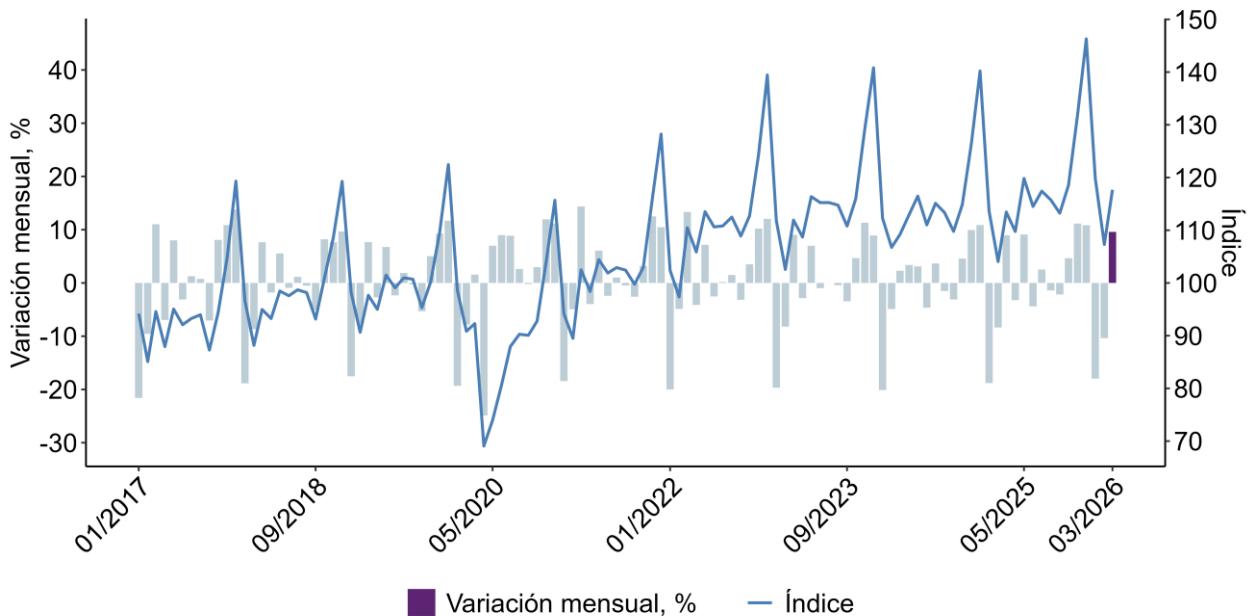

Elaboración del IIEG con información de INEGI, EMEC. Nota: Cálculos con cifras originales (sin desestacionalizar). Las variaciones se refieren al cambio porcentual respecto al mismo mes del año anterior. Los ingresos se refieren a los ingresos totales por suministro de bienes y servicios.

En cuanto al comercio al por menor, la variación anual de los ingresos de las empresas de Jalisco fue positiva, del 3.68%. Durante ese mes, las 32 entidades federativas registraron aumentos en sus ingresos. Ciudad de México fue la entidad que registró el mayor aumento con una variación anual de 5.02%. En contraste, Oaxaca mostró el menor incremento en este indicador, pues se ubicó en 2.68%.

Figura 99. Variación porcentual anual de los ingresos por suministro de bienes y servicios de empresas de comercio al por menor por entidad federativa, marzo de 2026

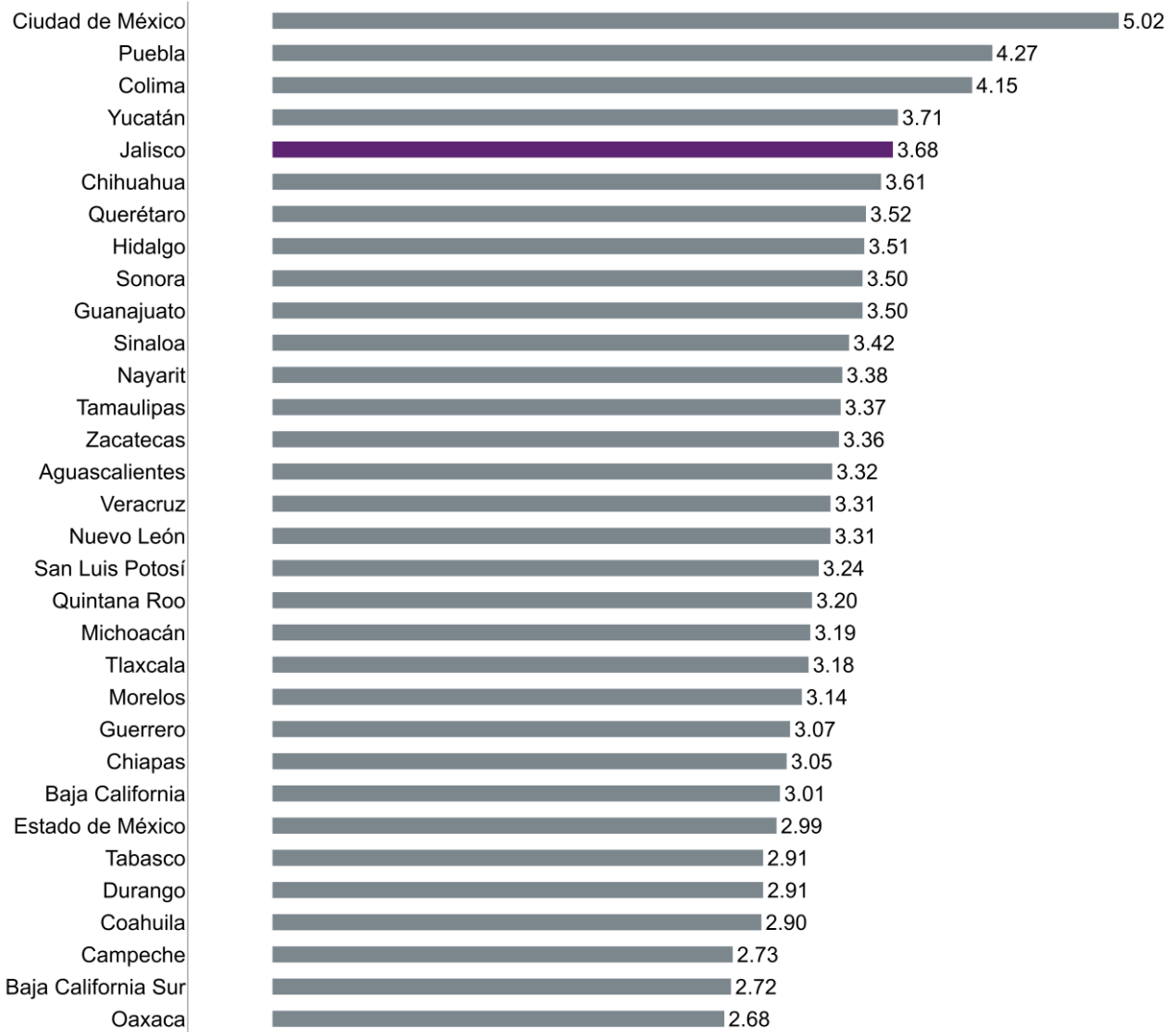

Elaboración del IIEG con información de INEGI, EMEC. Nota: Cálculos con cifras originales (sin desestacionalizar). Las variaciones se refieren al cambio porcentual respecto al mismo mes del año anterior.

Asimismo, en el comercio al por menor, la variación anual del personal ocupado presentó un aumento en 31 de las entidades federativas. En Jalisco este indicador creció, presentando un valor de 0.51%. Ciudad de México es la entidad que registró mayor crecimiento en el personal ocupado (1.58%) y Tlaxcala el que presentó el menor crecimiento en este indicador (-0.07%).

Figura 100. Variación porcentual anual del personal ocupado de las empresas de comercio al por menor, marzo de 2026

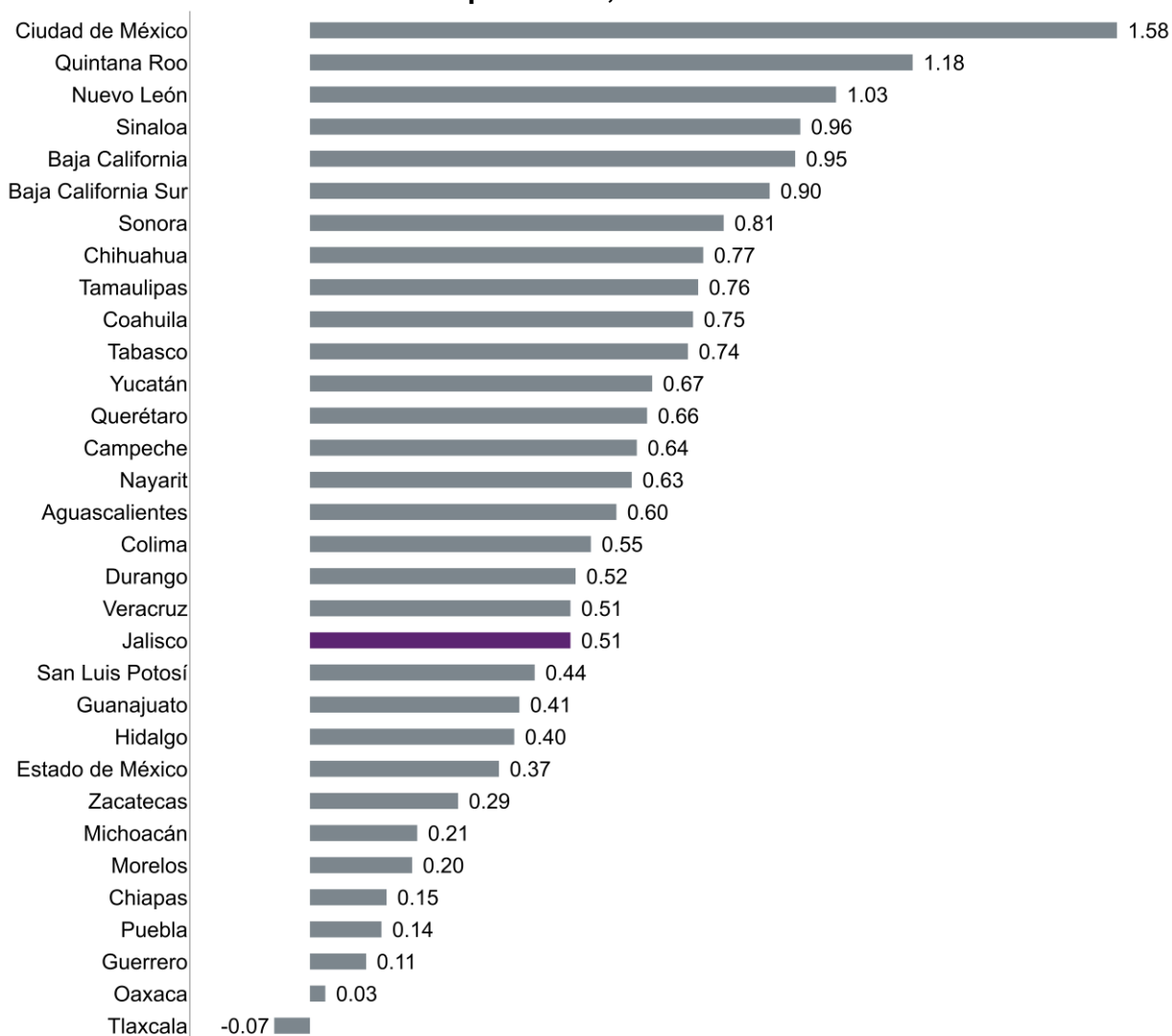

Elaboración del IIEG con información de INEGI, EMEC. Nota: Cálculos con cifras originales (sin desestacionalizar). Las variaciones se refieren al cambio porcentual respecto al mismo mes del año anterior.

XV Indicadores del Sector Servicios de Jalisco durante marzo de 2026

La Encuesta Mensual de Servicios (EMS) que realiza INEGI contiene información mensual por entidad federativa sobre los principales sectores de los servicios privados no financieros. Por lo tanto, en esta encuesta, no se reportan todos los sectores de servicios, ni se consideran los mismos sectores para los estados del país.

Esta encuesta permite obtener información sobre el personal ocupado, las remuneraciones, el gasto y los ingresos de los establecimientos. En Jalisco, están disponibles estos indicadores para los siguientes dos sectores del SCIAN (Sistema de Clasificación Industrial de América del Norte):

- Sector 51: Información en medios masivos.
- Sector 72: Servicios de alojamiento temporal y de preparación de alimentos y bebidas.

El periodo de cobertura es desde enero de 2019 a marzo de 2026. Los indicadores se presentan en números índices con año base 2018.

XV.1 Sector 51: Información en medios masivos

Según el clasificador del SCIAN, este sector comprende unidades económicas dedicadas principalmente a producir, administrar, explotar o distribuir productos protegidos por la ley de derechos de autor. En él se distinguen tres tipos de unidades económicas: 1) las dedicadas a la producción, manejo y distribución de información y productos culturales (que son aquellos que expresan directamente actitudes, opiniones, ideas, valores y creatividad artística; proporcionan entretenimiento e información); 2) las que proporcionan los medios para transmitir o distribuir estos productos, la información o las comunicaciones; y, 3) las que procesan información.

Durante el mes de marzo de 2026, el índice de ingresos de este sector en Jalisco aumentó 2.44% respecto a marzo de 2025 en términos reales; el índice se ubicó en 161.87 puntos, mientras que en marzo de 2025 era de 158.01 puntos. Respecto al mes inmediato anterior, el índice de ingresos aumentó 2.42% con cifras originales.

Figura 101. Índice de los ingresos totales y variación anual en términos reales del sector 51 en Jalisco, enero 2019 – marzo 2026

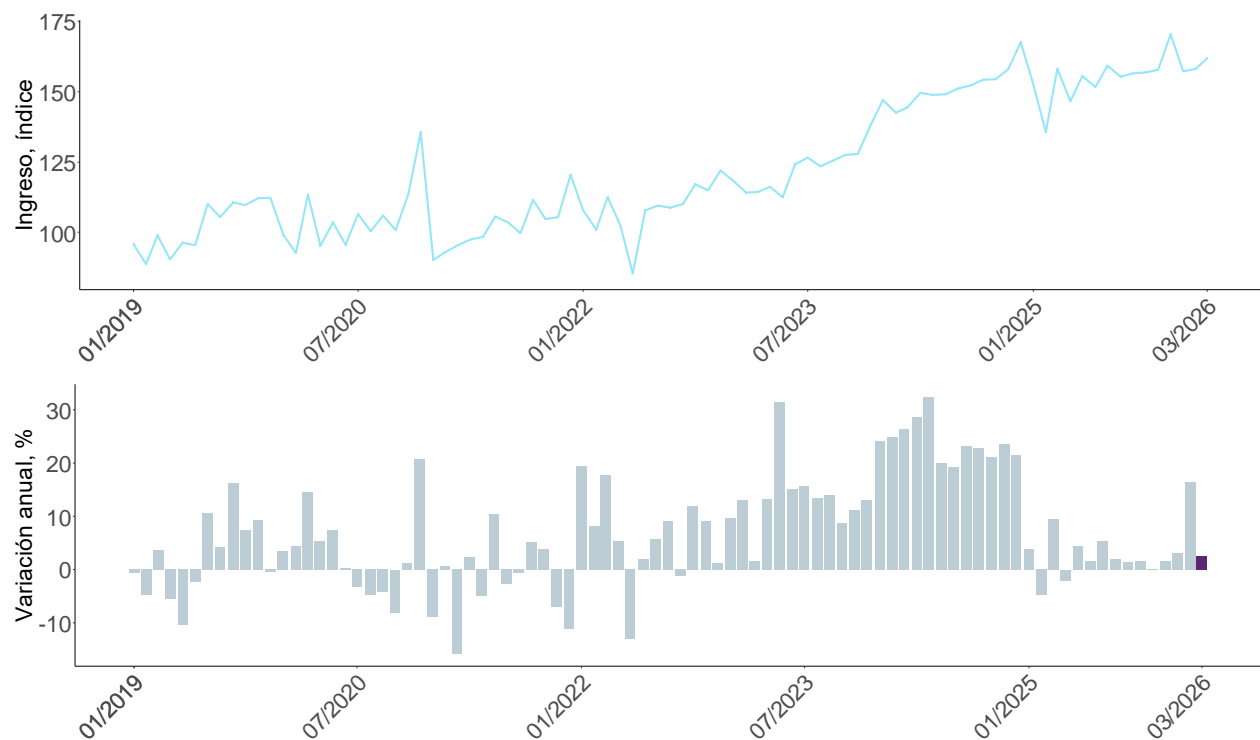

Elaboración del IIEG con información del INEGI, EMS. Nota: Cálculos con cifras originales (sin desestacionalizar). Las variaciones se refieren al cambio porcentual respecto al mismo mes del año anterior. Los ingresos se refieren a los ingresos totales por suministro de bienes y servicios.

Durante marzo de 2026, la variación anual en términos reales de este sector en Jalisco fue positiva de 2.44%. Durante este mes, en 21 entidades aumentaron los ingresos de estas empresas, siendo Querétaro la de mayor crecimiento (25.68%), mientras que en las entidades restantes se registraron disminuciones en los ingresos, siendo Nuevo León donde más se redujo el índice de ingresos (-14.56%).

Figura 102. Variación porcentual anual en términos reales de los ingresos por suministro de bienes y servicios, sector 51 por entidad federativa, marzo 2026

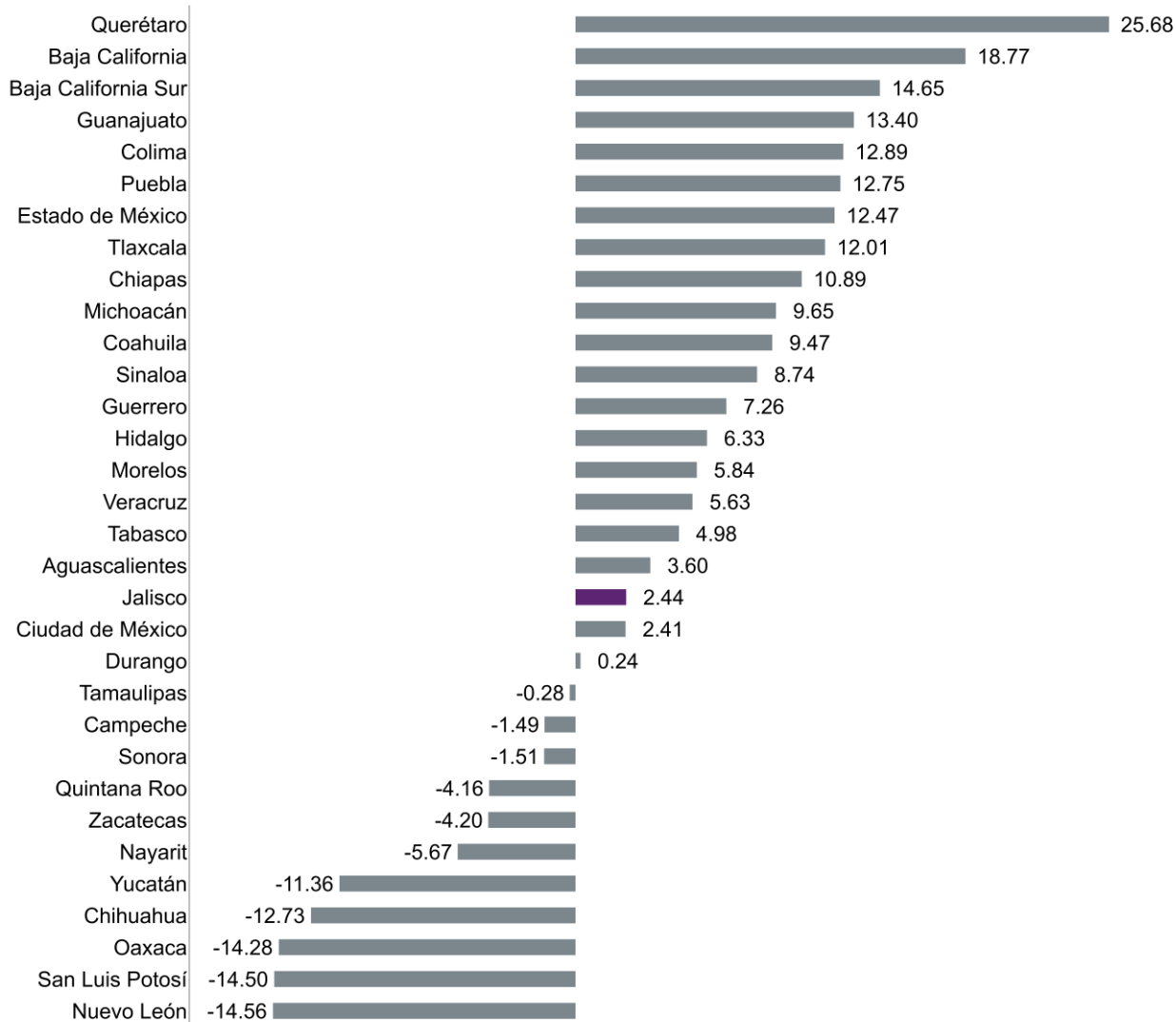

Elaboración del IIEG con información del INEGI, EMS. Nota: Cálculos con cifras originales (sin desestacionalizar). Las variaciones se refieren al cambio porcentual respecto al mismo mes del año anterior. Los ingresos se refieren a los ingresos totales por suministro de bienes y servicios.

Durante marzo de 2026, el índice del personal ocupado del sector de información en medios masivos de Jalisco disminuyó 3.72% anual. Este índice se situó en 6.46 puntos durante marzo de 2026, mientras que en el mismo mes del año anterior fue de 6.71. Con respecto al mes inmediato anterior, la variación mensual fue de -3.42%.

Figura 103. Índice de personal ocupado y variación anual del sector 51 en Jalisco, enero 2019 – marzo 2026

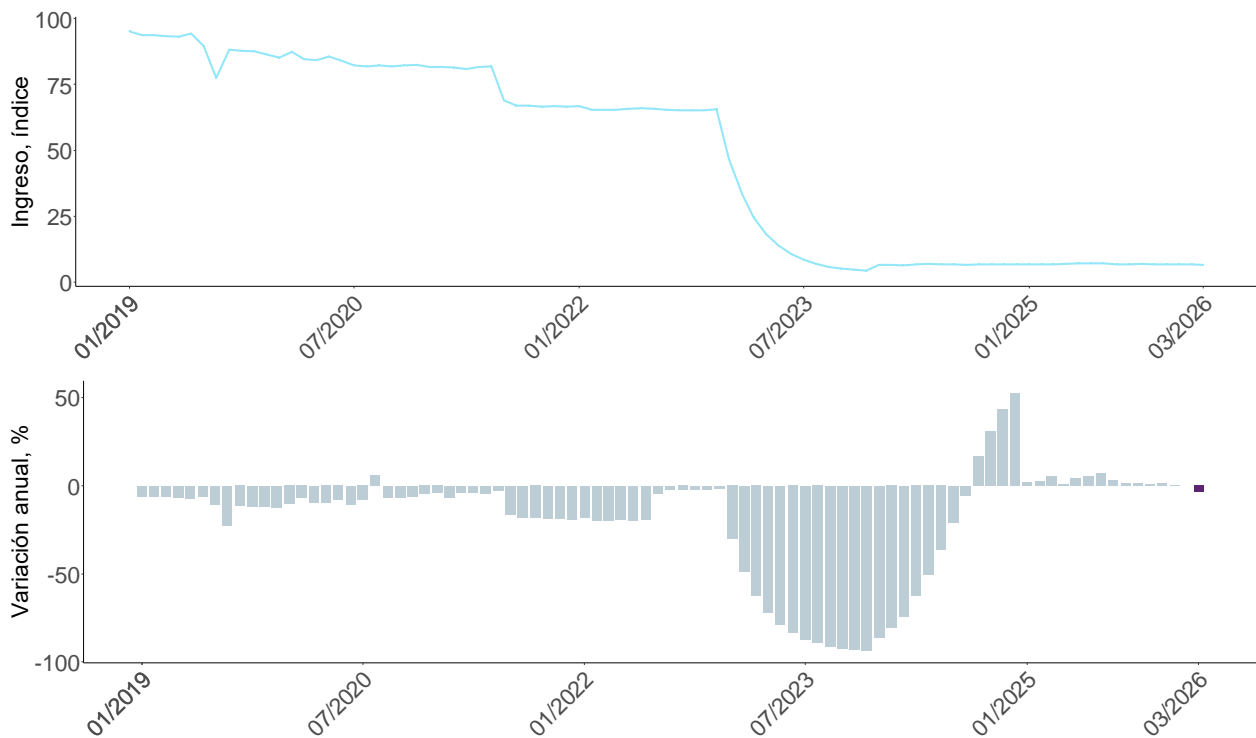

Elaboración del IIEG con información del INEGI, EMS. Nota: Cálculos con cifras originales (sin desestacionalizar). Las variaciones se refieren al cambio porcentual respecto al mismo mes del año anterior. El personal ocupado comprende al personal dependiente de la razón social y no dependiente.

Durante marzo, en 5 entidades aumentó el personal ocupado del sector de información en medios masivos; mientras que en Jalisco este indicador disminuyó -3.72% anual. La entidad en la que más aumentó el personal ocupado fue Querétaro con 24.59%, mientras que Oaxaca fue la entidad en la que más se redujo el personal ocupado con una variación anual de -12.99%.

Figura 104. Variación porcentual anual del personal ocupado, sector 51 por entidad federativa, marzo 2026

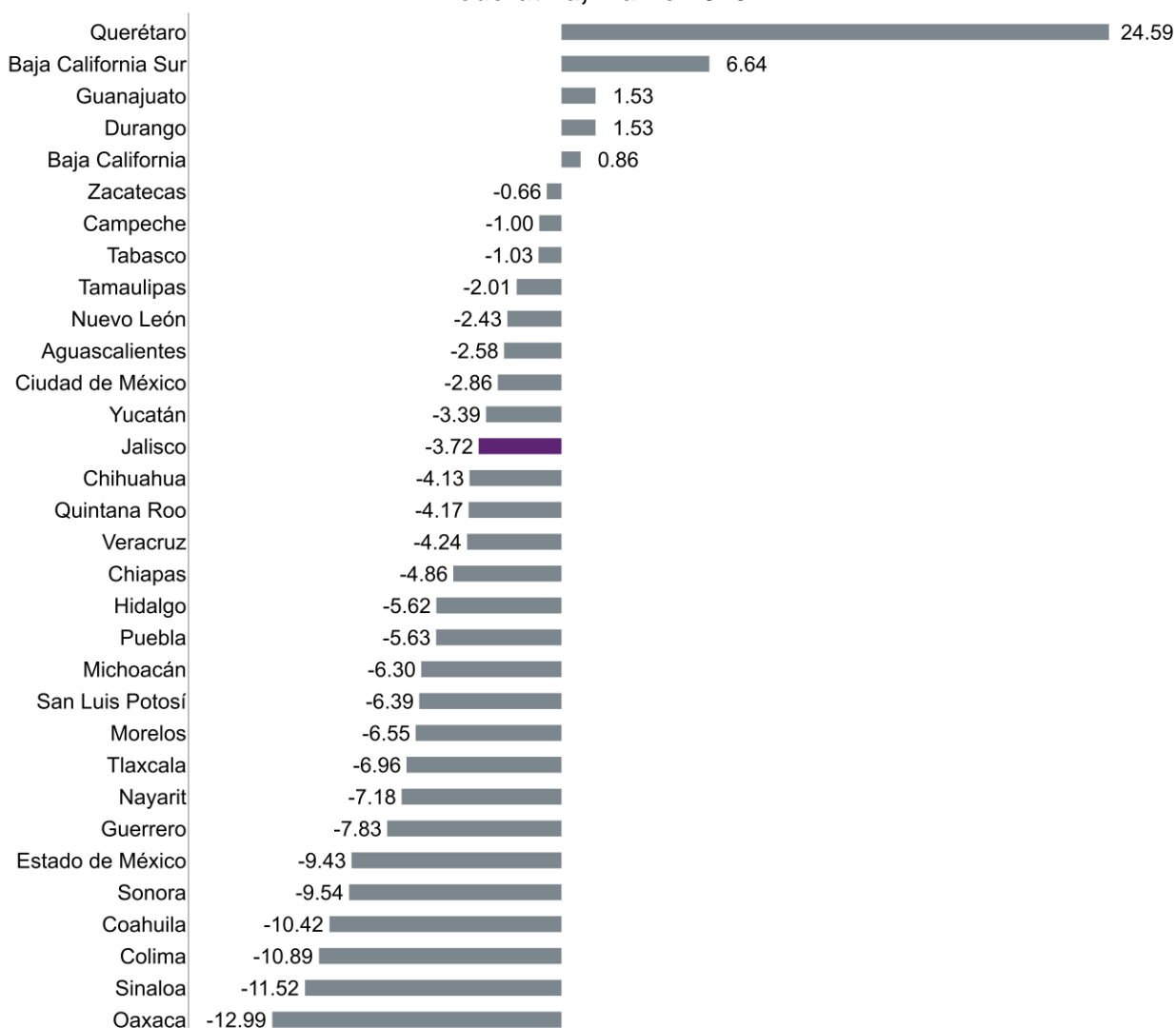

Elaboración del IIEG con información del INEGI, EMS. Nota: Cálculos con cifras originales (sin desestacionalizar). Las variaciones se refieren al cambio porcentual respecto al mismo mes del año anterior.

XV.2 Sector 72: Servicios de alojamiento temporal y de preparación de alimentos y bebidas

Este sector comprende unidades económicas dedicadas principalmente a proporcionar servicios de alojamiento temporal en hoteles, moteles, hoteles con casino, cabañas, villas y similares, campamentos y albergues recreativos; casas de huéspedes, pensiones y departamentos amueblados con servicios de hotelería; a la preparación de alimentos y bebidas para consumo inmediato en las instalaciones de la unidad económica o para llevar; a la preparación de alimentos por encargo; y a la preparación y servicio de bebidas alcohólicas para consumo inmediato.

Durante el mes de marzo de 2026, el índice de ingresos de este sector en Jalisco disminuyó 11.88% anual en términos reales; el índice se ubicó en 48.08 puntos durante este mes, mientras que durante marzo de 2025 era de 54.56. Respecto al mes inmediato anterior, el índice de ingresos se redujo 6.50%.

Figura 105. Índice de los ingresos totales y variación anual en términos reales del sector 72 en Jalisco, enero 2019 – marzo 2026

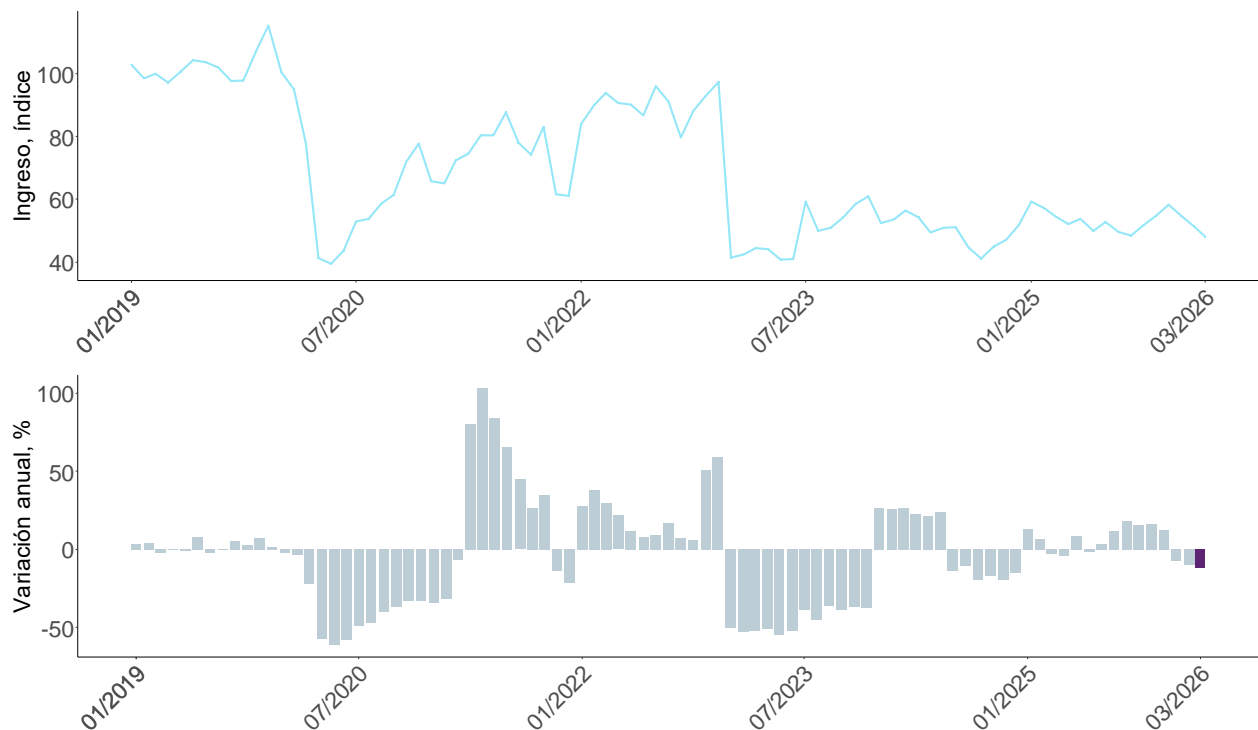

Elaboración del IIEG con información del INEGI, EMS. Nota: Cálculos con cifras originales (sin desestacionalizar). Las variaciones se refieren al cambio porcentual respecto al mismo mes del año anterior. Los ingresos se refieren a los ingresos totales por suministro de bienes y servicios.

Durante marzo de 2026, la variación anual en términos reales de este sector en Jalisco fue negativa de -11.88%. Durante este mes, 7 entidades aumentaron los ingresos de estas empresas, siendo Zacatecas la de mayor crecimiento (13.95%), mientras que en las entidades restantes se registraron disminuciones en los ingresos, siendo Nayarit la que presentó mayor reducción (-30.80%).

Figura 106. Variación porcentual anual en términos reales de los ingresos por suministro de bienes y servicios, sector 72 por entidad federativa, marzo 2026

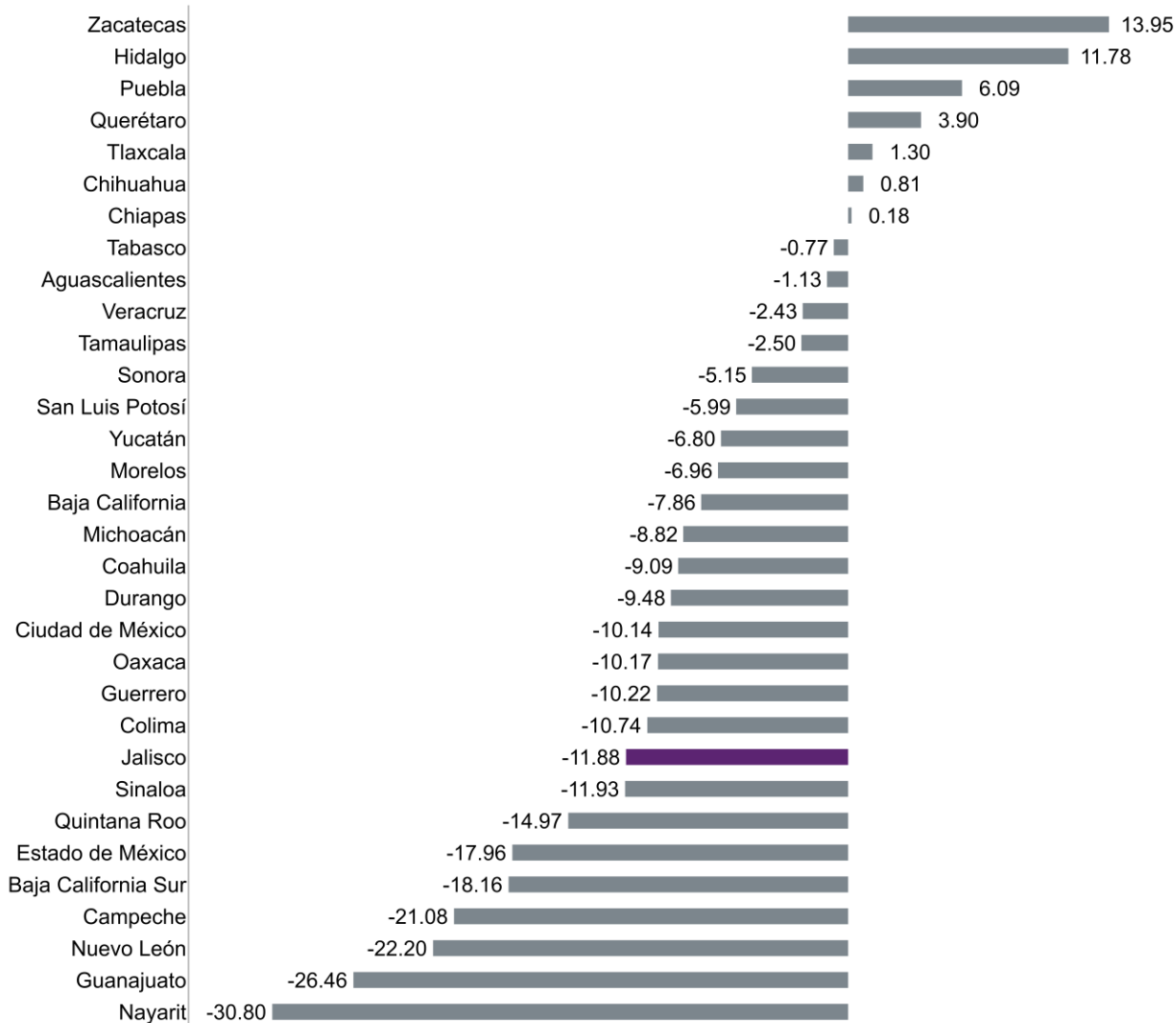

Elaboración del IIEG con información del INEGI, EMS. Nota: Cálculos con cifras originales (sin desestacionalizar). Las variaciones se refieren al cambio porcentual respecto al mismo mes del año anterior.

Durante marzo de 2026, el índice del personal ocupado del sector de servicios de alojamiento temporal y de preparación de alimentos y bebidas en Jalisco aumentó 3.28% respecto al mismo mes del año anterior, pasando el índice de 68.64 en marzo de 2025 a 70.90 en marzo de 2026. Comparado con el mes inmediato anterior, el índice de personal ocupado presentó una variación de -2.28%.

Figura 107. Índice de personal ocupado y variación anual del sector 72 en Jalisco, enero 2019 – marzo 2026

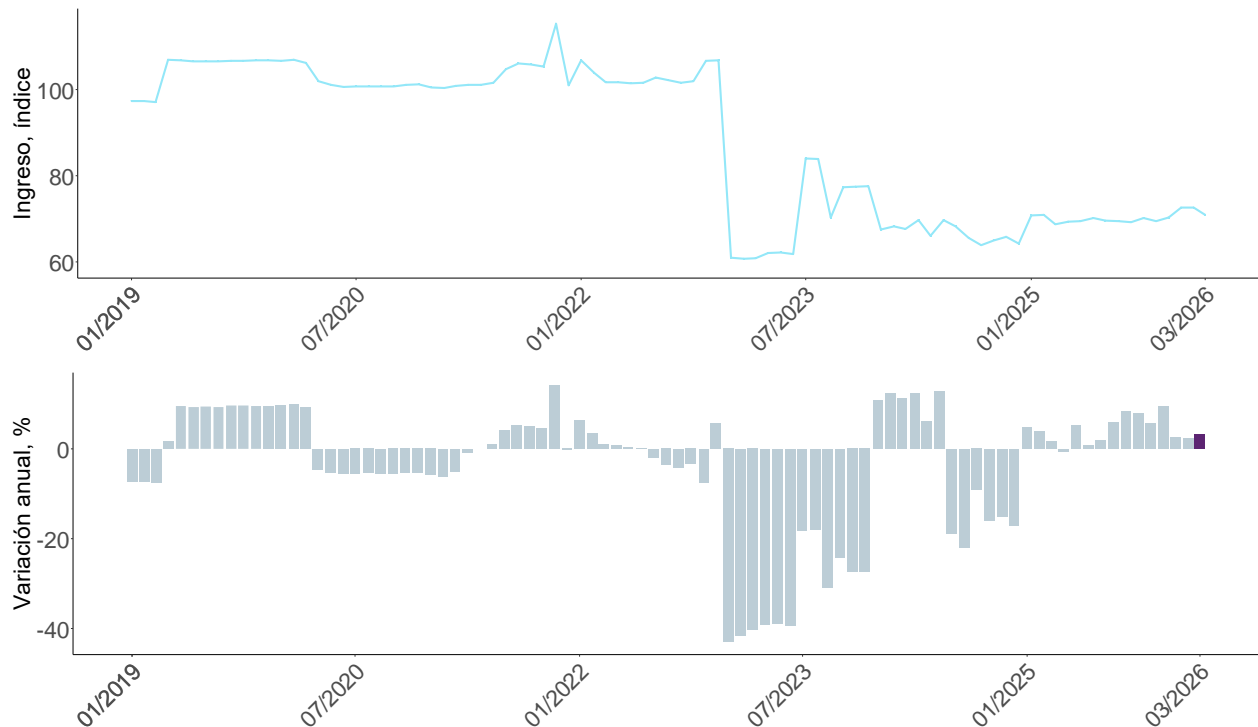

Elaboración del IIEG con información del INEGI, EMS. Nota: Cálculos con cifras originales (sin desestacionalizar). Las variaciones se refieren al cambio porcentual respecto al mismo mes del año anterior. El personal ocupado comprende al personal dependiente de la razón social y no dependiente.

Durante este mes, en 14 entidades se registraron aumentos en el personal ocupado del sector. En Jalisco este indicador aumentó 3.28% anual. La entidad que generó más personal ocupado fue Tamaulipas con 8.53%, mientras que Baja California fue el estado en el que más se redujo el personal con una variación anual de -15.60%.

Figura 108. Variación porcentual anual del personal ocupado, sector 72 por entidad federativa, marzo 2026

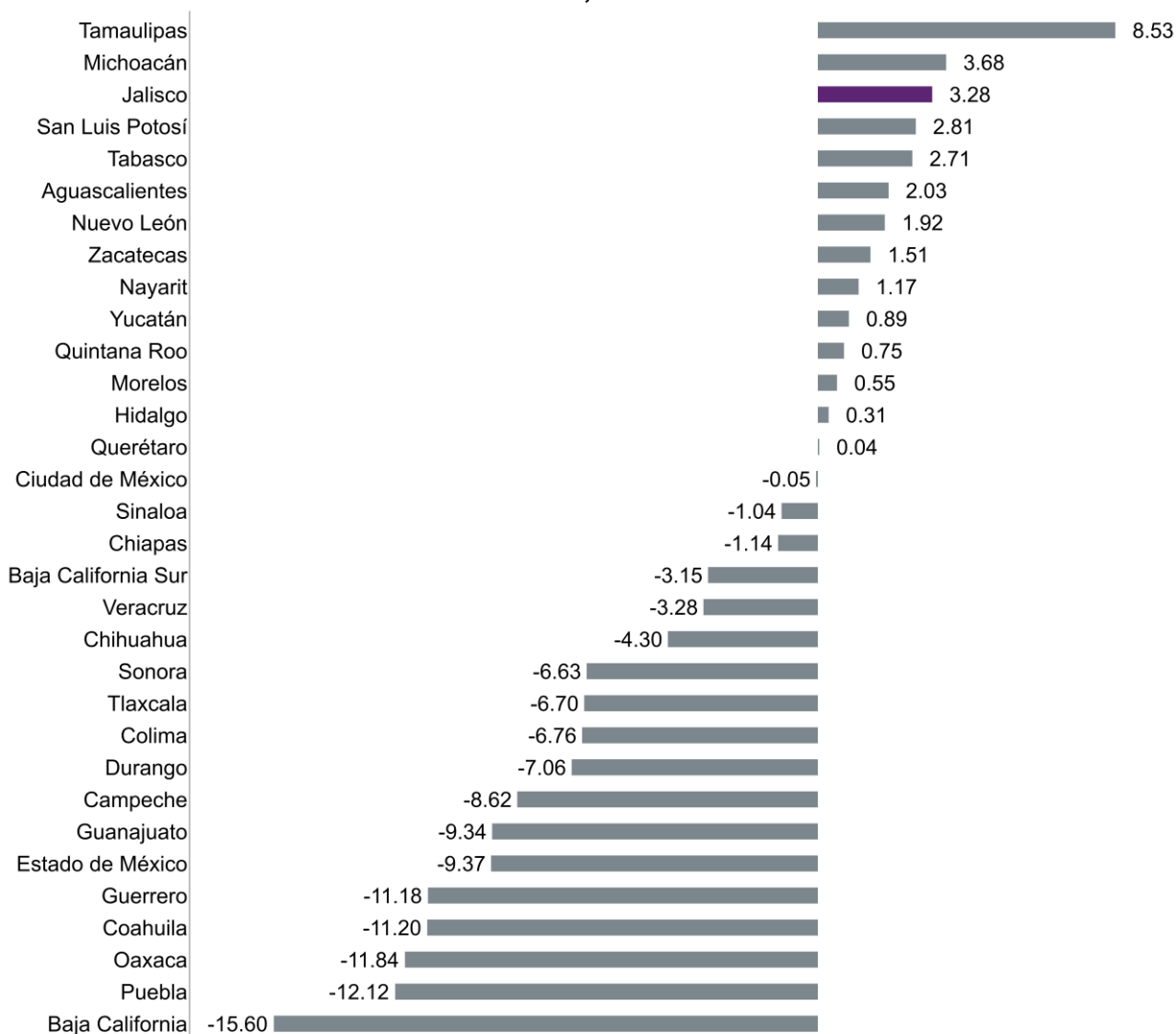

Elaboración del IIEG con información del INEGI, EMS. Nota: Cálculos con cifras originales (sin desestacionalizar). Las variaciones se refieren al cambio porcentual respecto al mismo mes del año anterior.

XVI. Venta de vehículos híbridos y eléctricos en Jalisco en abril de 2026

De acuerdo con la Asociación Mexicana de la Industria Automotriz (AMIA), en el país se vendieron un total de 16,219 vehículos híbridos y eléctricos en abril de 2026, de los cuales 1,493 unidades fueron comercializadas en Jalisco, cifra superior a la reportada en el mismo mes del año anterior de 801, lo que representó un aumento anual de 86.39%. Con respecto a marzo, se tiene una variación mensual de 13.11%, al pasar de 1,320 a 1,493 unidades vendidas. El promedio nacional fue de 491 coches vendidos en ese mes.

Unidades vendidas eléctricas e híbridas (conectables y no conectables) en Jalisco, mensual, enero 2019- abril 2026

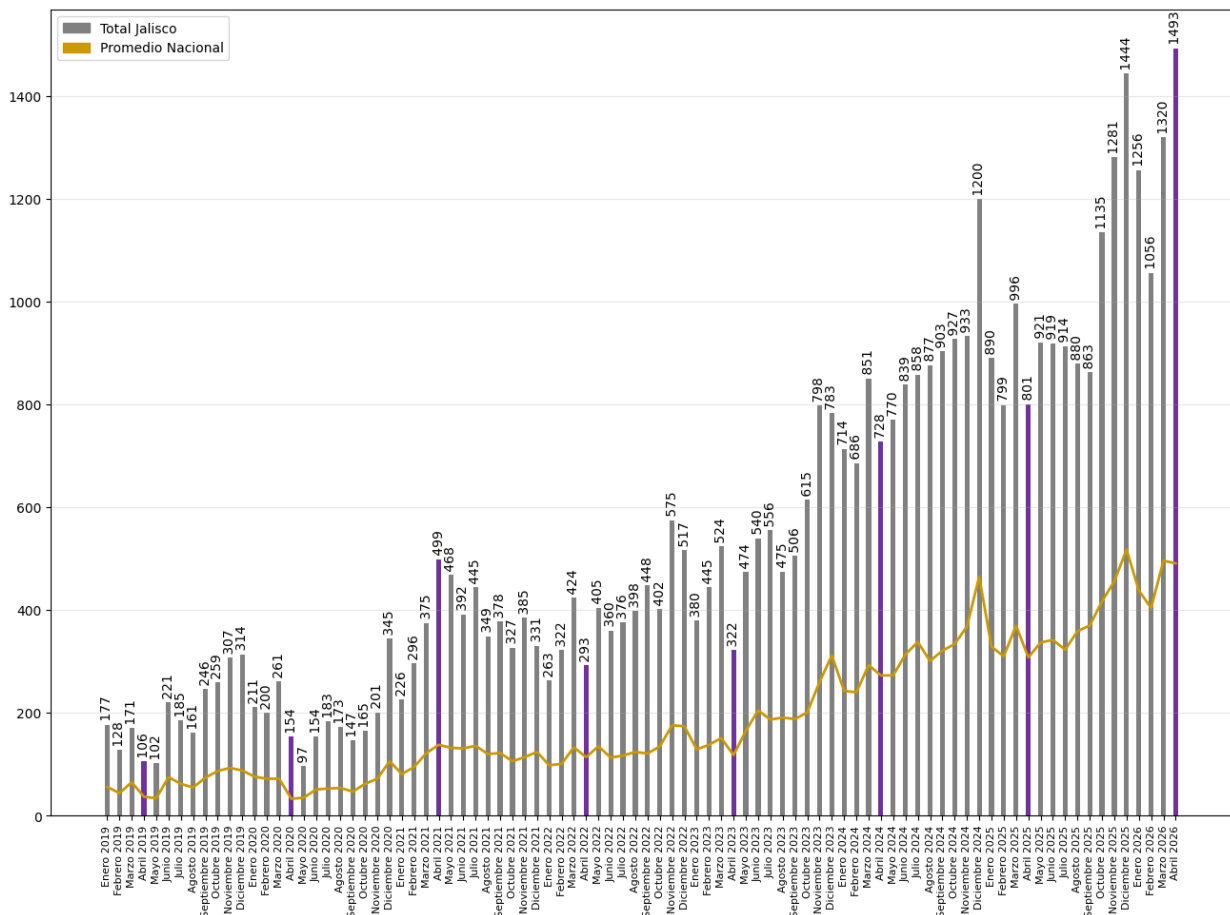

Elaboración del IIEG con datos del INEGI, a partir de la Asociación Mexicana de la Industria Automotriz. Nota: A partir de la publicación de julio, el Reporte de ventas al público de vehículos híbridos y eléctricos se fusionará con el Reporte de registro de la industria automotriz de vehículos ligeros.

Del total de vehículos híbridos y eléctricos vendidos en la entidad en abril de 2026, 1,014 fueron vehículos híbridos (67.9%), 244 conectables (16.3%) y 235 eléctricos (15.7%).

Distribución porcentual de unidades vendidas de vehículos híbridos (conectables y no conectables) en Jalisco en abril de 2026

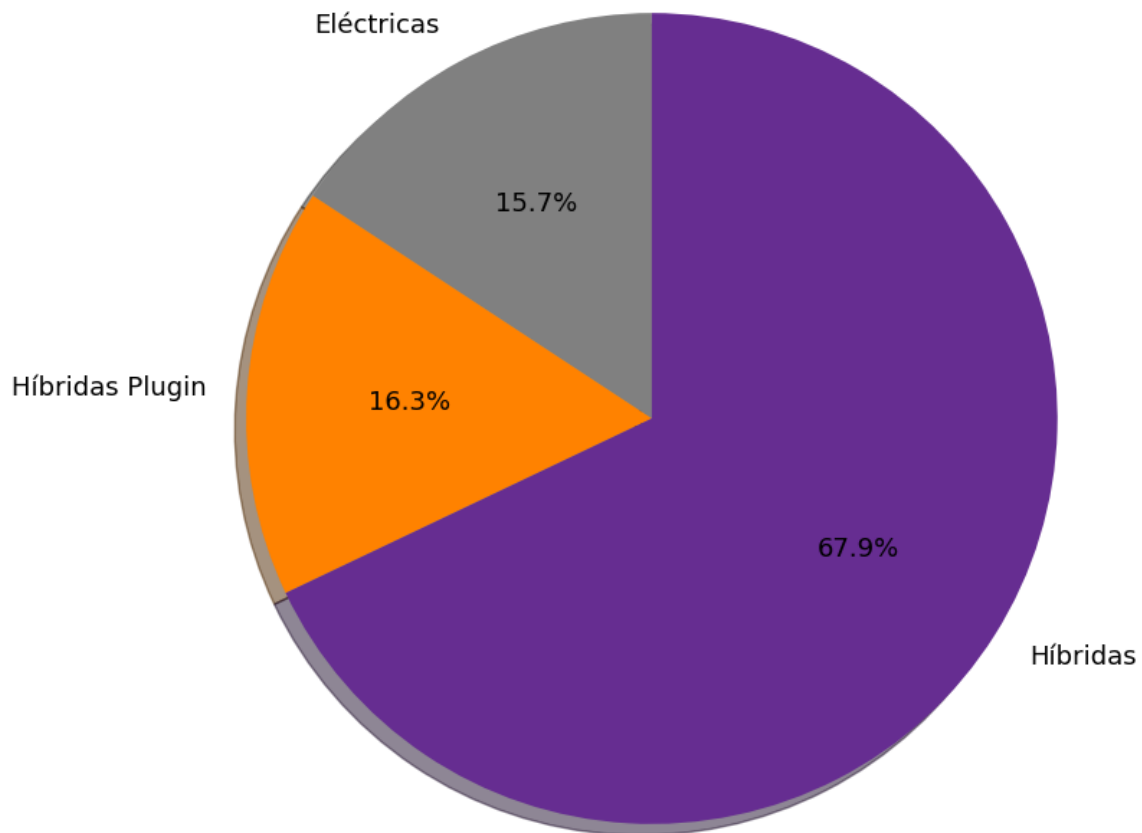

Elaboración del IIEG con datos del INEGI, a partir de la Asociación Mexicana de la Industria Automotriz.

Del total de vehículos híbridos y eléctricos comercializados en el país, Jalisco se ubica en la 4^o posición con 1,493. Las entidades en donde más vehículos se vendieron fueron Ciudad de México con 3,459 y Estado de México con 2,312. La entidad con menor movimiento comercial de este tipo de automotores fue Nayarit con 35.

Vehículos híbridos y eléctricos vendidos por entidad federativa, abril 2026

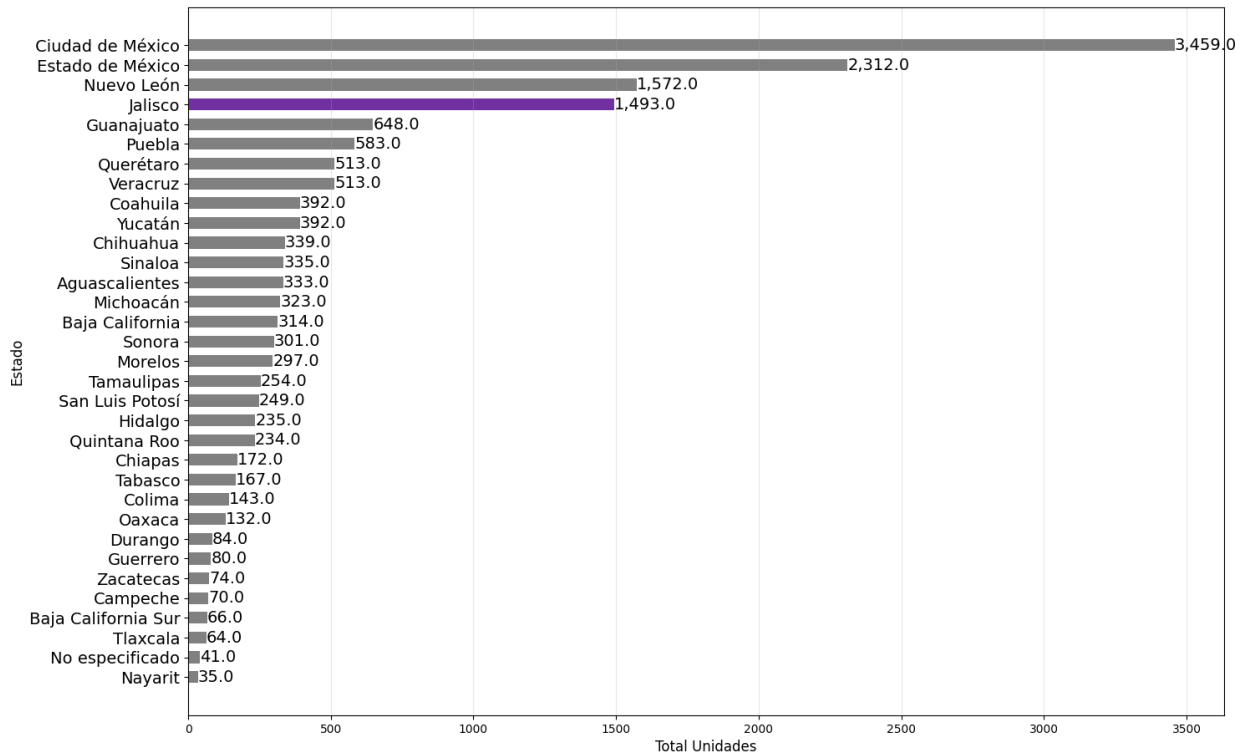

Elaboración del IIEG con datos del INEGI, a partir de la Asociación Mexicana de la Industria Automotriz.

Por cada millón de habitantes, la entidad que más vehículos registró en abril de 2026 con un total de 376.6 unidades fue Ciudad de México. Jalisco se ubica en la 6ª posición con un total de 167.7 unidades. Las entidades federativas con menos unidades vendidas por millón de habitantes en abril de 2026 son Nayarit con 26.4 y Guerrero con 22.2.

Vehículos híbridos y eléctricos vendidos por cada millón de habitantes por entidad federativa, abril 2026

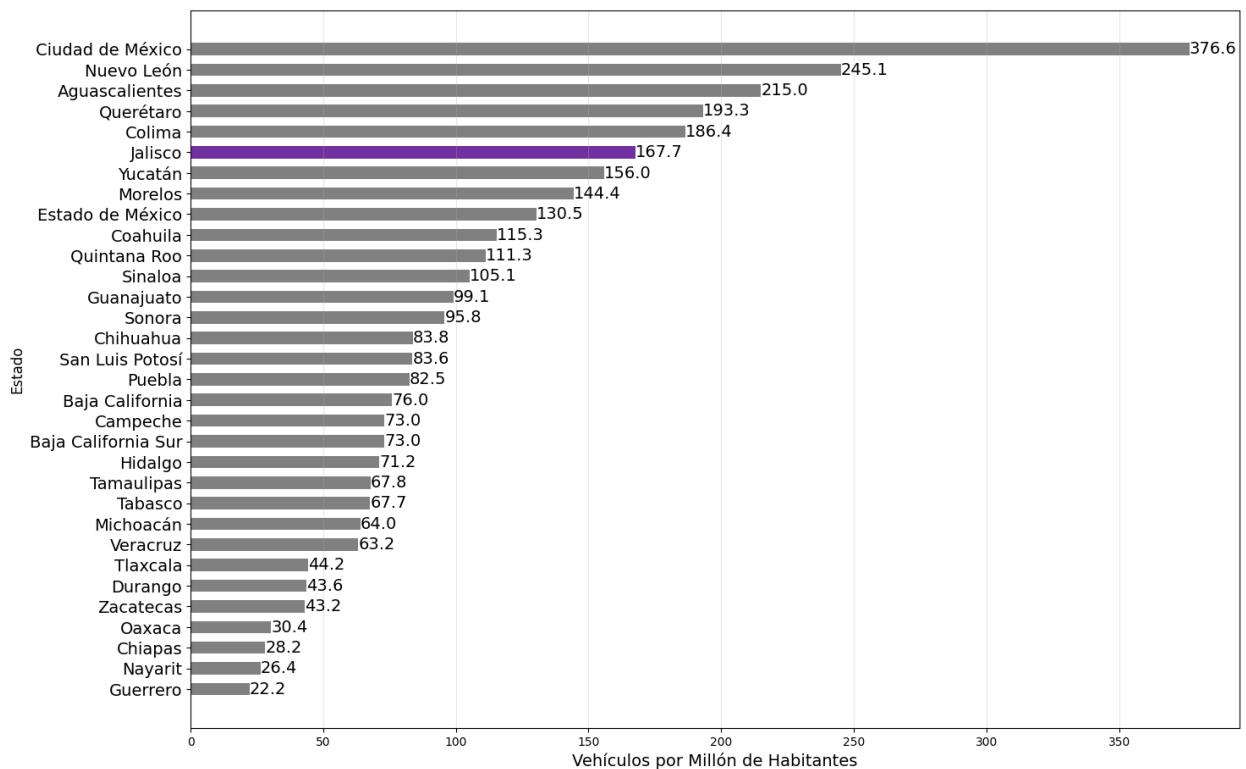

Elaboración del IIEG con datos del INEGI, a partir de la Asociación Mexicana de la Industria Automotriz. El cálculo por millón de habitantes utiliza las proyecciones de población de CONAPO para el año 2026.

XVII Sacrificio de ganado en rastros municipales

Cabezas sacrificadas y carne en canal para Jalisco

De acuerdo con las cifras mensuales reportadas por INEGI, el número de cabezas sacrificadas en Jalisco ha presentado una tendencia decreciente respecto al año pasado. En marzo de 2026, se sacrificaron 72,656 cabezas en Jalisco, lo que representa un aumento de 6.39% respecto al mes pasado y una disminución de 1.96% en comparación con marzo de 2025.

Figura 109. Número de cabezas sacrificadas en Jalisco en enero 2008 - marzo 2026

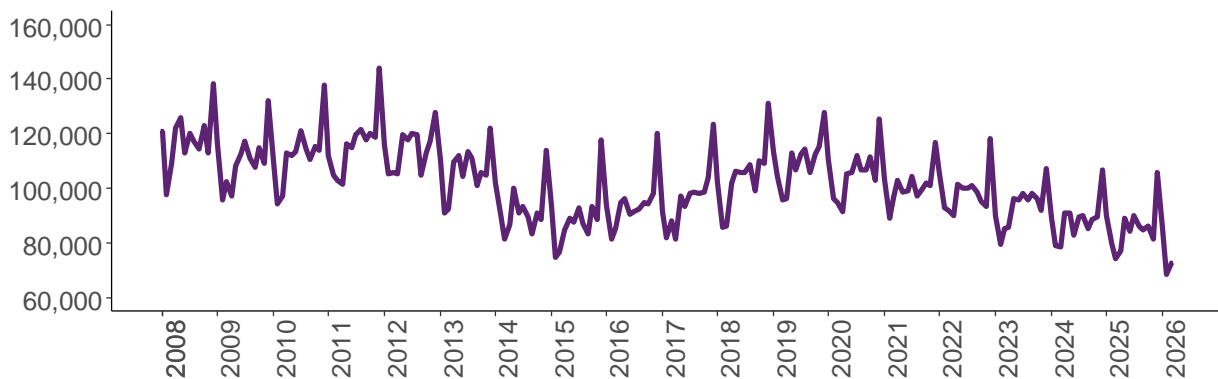

Elaboración del IIEG con información del INEGI, Sacrificio de Ganado en Rastros Municipales.

Lo mismo ha sucedido con la producción de carne en canal. En marzo de 2026, se produjeron 10,199 toneladas en Jalisco, lo cual, representa un aumento de 6.01% en comparación con el mes anterior y una disminución de 3.82% respecto a marzo de 2025.

Figura 110. Producción de carne en canal en Jalisco en enero 2008 - marzo 2026, toneladas

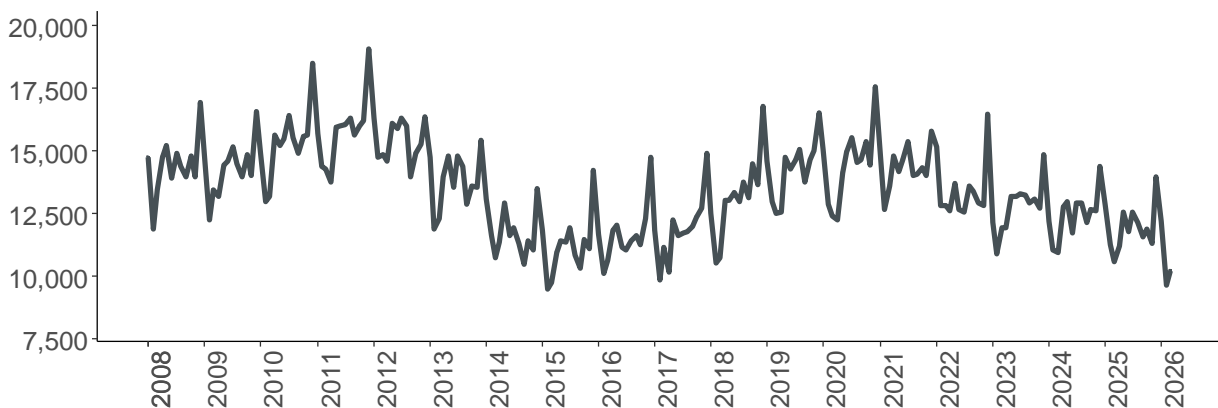

Elaboración del IIEG con información del INEGI, Sacrificio de Ganado en Rastros Municipales. Nota: Carne en canal se refiere al cuerpo del animal sacrificado, sangrado, desollado, eviscerado, sin cabeza ni extremidades. El canal es el producto primario; es un paso intermedio en la producción de carne, que es el producto terminado.



En marzo de 2026, el valor de la producción fue de 918,731 miles de pesos corrientes, lo que refleja un aumento de 4.67% respecto al mes anterior y un incremento de 3.67% en comparación con marzo de 2025.

Figura 111. Valor de la producción de carne en canal en Jalisco en enero 2008 – marzo 2026, miles de pesos corrientes

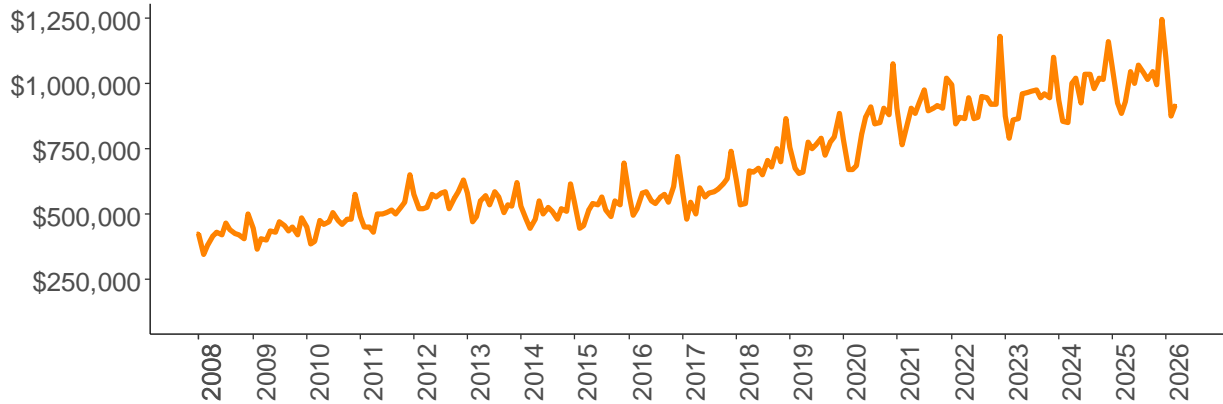

Elaboración del IIEG con información del INEGI, Sacrificio de Ganado en Rastros Municipales. Nota: Carne en canal se refiere al cuerpo del animal sacrificado, sangrado, desollado, eviscerado, sin cabeza ni extremidades. El canal es el producto primario; es un paso intermedio en la producción de carne, que es el producto terminado.

Durante marzo de 2026, el sacrificio de ganado en Jalisco registró una variación de -1.96% respecto a marzo de 2025. De la misma forma, la producción de carne de canal mostró una caída de 3.82% y el valor total de dicha producción reflejó un aumento de 3.67% en el mismo periodo.

El ganado ovino fue el que presentó la mayor caída en el número de cabezas con una variación anual de -39.98%. Además, este ganado tuvo una reducción de 34.78% en la producción de carne de canal y mostró una disminución de 30.85% en el valor de dicha producción.

Por su parte, el ganado porcino fue el que presentó el mayor aumento en el número de cabezas con una variación anual de 3.05%. Además, este ganado tuvo un incremento de 2.26% en la producción de carne de canal y mostró un aumento de 6.45% en el valor de dicha producción.

Tabla 21. Variación anual del número de cabezas, carne de canal y valor de la producción por especie, marzo 2026

Tipo de ganado		Marzo 2025	Marzo 2026	Variación anual
Ganado bovino	Número de cabezas	22,770	20,286	-10.91%
	Producción de carne de canal	6,992	6,515	-6.82%
	Valor de la producción de carne de canal	622,282	638,463	2.60%
Ganado porcino	Número de cabezas	49,581	51,091	3.05%
	Producción de carne de canal	3,577	3,658	2.26%
	Valor de la producción de carne de canal	261,124	277,970	6.45%
Ganado caprino	Número de cabezas	685	635	-7.30%
	Producción de carne de canal	12	11	-8.33%
	Valor de la producción de carne de canal	977	1,016	3.99%
Ganado ovino	Número de cabezas	1,073	644	-39.98%
	Producción de carne de canal	23	15	-34.78%
	Valor de la producción de carne de canal	1,854	1,282	-30.85%
Total general	Número de cabezas	74,109	72,656	-1.96%
	Producción de carne de canal	10,604	10,199	-3.82%
	Valor de la producción de carne de canal	886,237	918,731	3.67%

Elaboración del IIEG con información del INEGI, Sacrificio de Ganado en Rastros Municipales. Nota: La producción de carne esta expresada en toneladas y el valor de la producción en miles de pesos corrientes.

En marzo de 2026, el número de cabezas de ganado sacrificadas, la producción de carne de canal y el valor de dicha producción se concentró principalmente en el ganado bovino y porcino. Del total de cabezas de ganado sacrificadas, el 70.32% corresponde al ganado porcino y 27.92% al ganado bovino. De la producción total de carne de canal, el 35.87% es de ganado porcino y 63.88% de ganado bovino. Del valor total de la producción de carne de canal, el 30.26% pertenece al ganado porcino y 69.49% al ganado bovino.

Figura 112. Distribución del valor de la producción, producción de carne y número de cabezas sacrificadas por especie, marzo 2026

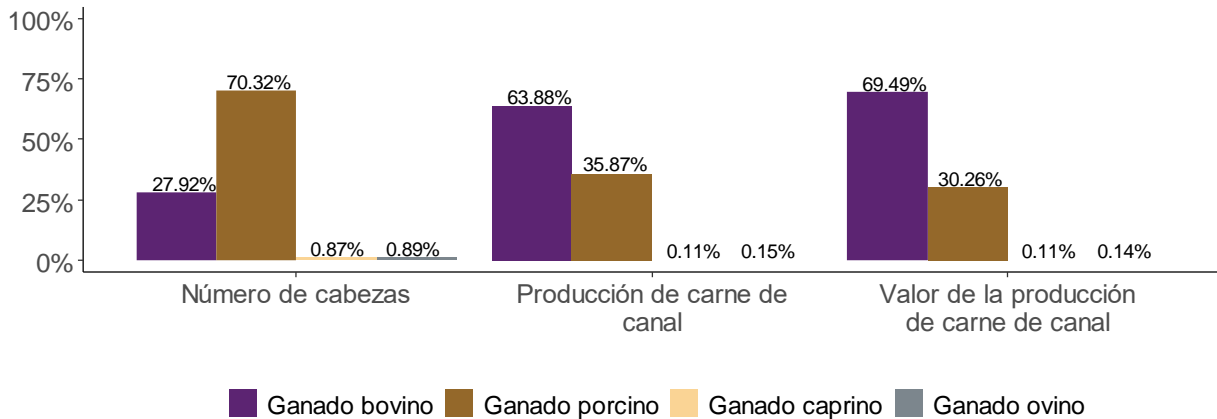

Elaboración del IIEG con información del INEGI, Sacrificio de Ganado en Rastros Municipales. Nota: Carne en canal se refiere al cuerpo del animal sacrificado, sangrado, desollado, eviscerado, sin cabeza ni extremidades. El canal es el producto primario; es un paso intermedio en la producción de carne, que es el producto terminado.

Comparaciones estatales de carne en canal

XVII.1 Ganado bovino

El número de cabezas sacrificadas a nivel nacional fue de 113,267 durante marzo de 2026. Las toneladas de carne para este mes fueron de 31,874 y el valor de la producción fue de 3,036,908 miles de pesos corrientes. Las entidades federativas más representativas del ganado bovino fueron Jalisco, Michoacán, Guanajuato, Estado de México y Veracruz. De estos Estados, Jalisco fue el que más destacó representando un 17.91% en las cabezas sacrificadas, un 20.44% en la producción de carne de canal y un 21.02% en el valor de dicha producción, respecto al total general.

Tabla 22. Ganado bovino, distribución por entidad federativa durante marzo 2026

Ganado bovino	Número de cabezas	Producción de carne de canal	Valor de la producción de carne de canal
Aguascalientes	2.26%	1.95%	1.86%
Baja California	0.13%	0.12%	0.11%
Baja California Sur	0.86%	0.62%	0.58%
Campeche	0.77%	0.70%	0.65%
Coahuila	4.21%	4.01%	3.95%
Colima	0.60%	0.53%	0.55%
Chiapas	5.66%	4.85%	4.84%
Chihuahua	4.80%	4.41%	3.75%
Durango	2.30%	2.30%	2.20%
Guanajuato	7.97%	9.49%	9.46%
Guerrero	3.82%	3.60%	3.59%
Hidalgo	2.31%	2.56%	2.58%
Jalisco	17.91%	20.44%	21.02%
Estado de México	6.87%	7.14%	7.42%
Michoacán	11.84%	11.26%	11.70%
Morelos	0.73%	0.77%	0.76%
Nayarit	1.27%	1.27%	1.24%
Nuevo León	0.55%	0.55%	0.53%
Oaxaca	2.34%	2.45%	2.55%
Puebla	3.55%	3.85%	3.80%
Querétaro	2.31%	1.91%	1.92%
Quintana Roo	0.25%	0.25%	0.33%
San Luis Potosí	2.26%	1.93%	1.84%
Sinaloa	1.49%	1.25%	1.31%
Sonora	1.13%	1.01%	1.02%
Tabasco	1.29%	1.10%	1.06%
Tamaulipas	1.47%	1.39%	1.32%
Tlaxcala	0.57%	0.61%	0.61%
Veracruz	5.57%	5.02%	4.85%
Yucatán	0.64%	0.56%	0.55%
Zacatecas	2.28%	2.09%	2.04%

Elaboración del IIEG con información del INEGI, Sacrificio de Ganado en Rastros Municipales.

XVII.2 Ganado porcino

El número de cabezas sacrificadas a nivel nacional fue de 323,522 durante marzo de 2026. Las toneladas de carne para este mes fueron de 24,493 y el valor de la producción fue de 1,819,836 miles de pesos corrientes. Las entidades federativas más representativas del ganado porcino fueron Jalisco, Estado de México, Puebla, Yucatán y Guanajuato. De estos Estados, Jalisco fue el que más destacó representando un 15.79% en las cabezas sacrificadas, un 14.93% en la producción de carne de canal y un 15.27% en el valor de dicha producción, respecto al total general.

Tabla 23. Ganado porcino, distribución por entidad federativa durante marzo 2026

Ganado porcino	Número de cabezas	Producción de carne de canal	Valor de la producción de carne de canal
Aguascalientes	4.67%	5.05%	5.38%
Baja California	0.06%	0.08%	0.08%
Baja California Sur	0.06%	0.07%	0.06%
Campeche	1.04%	1.03%	1.01%
Coahuila	0.94%	1.44%	1.34%
Colima	1.95%	1.71%	1.77%
Chiapas	0.23%	0.20%	0.22%
Chihuahua	0.59%	0.56%	0.53%
Durango	0.15%	0.15%	0.14%
Guanajuato	7.61%	7.54%	6.49%
Guerrero	3.55%	3.54%	3.86%
Hidalgo	3.10%	3.20%	3.23%
Jalisco	15.79%	14.93%	15.27%
Estado de México	15.03%	15.07%	15.00%
Michoacán	6.77%	6.97%	7.32%
Morelos	2.07%	2.15%	2.26%
Nayarit	0.93%	0.79%	0.83%
Nuevo León	0.08%	0.09%	0.08%
Oaxaca	1.30%	1.37%	1.36%
Puebla	8.63%	9.07%	9.03%
Querétaro	4.76%	4.42%	3.98%
Quintana Roo	0.81%	0.80%	0.79%
San Luis Potosí	1.72%	1.61%	1.58%
Sinaloa	0.40%	0.38%	0.41%
Sonora	0.86%	0.98%	1.02%
Tabasco	0.15%	0.16%	0.15%
Tamaulipas	0.19%	0.21%	0.22%
Tlaxcala	1.20%	1.28%	1.19%
Veracruz	6.81%	5.94%	6.00%
Yucatán	7.10%	7.96%	8.03%
Zacatecas	1.41%	1.25%	1.37%

Elaboración del IIEG con información del INEGI, Sacrificio de Ganado en Rastros Municipales.

XVII.3 Ganado ovino

El número de cabezas sacrificadas a nivel nacional fue de 7,002 durante marzo de 2026. Las toneladas de carne para este mes fueron de 172 y el valor de la producción fue de 15,792 miles de pesos corrientes. Las entidades federativas más representativas del ganado ovino fueron Estado de México, Aguascalientes, Querétaro, Jalisco y Michoacán. De estos Estados, Jalisco representó un 9.2% en las cabezas sacrificadas, un 8.72% en la producción de carne de canal y un 8.12% en el valor de dicha producción, respecto al total general.

Tabla 24. Ganado ovino, distribución por entidad federativa durante marzo 2026

Ganado ovino	Número de cabezas	Producción de carne de canal	Valor de la producción de carne de canal
Aguascalientes	18.22%	24.42%	24.88%
Baja California	0.91%	0.58%	0.71%
Baja California Sur	0.00%	0.00%	0.00%
Campeche	0.00%	0.00%	0.00%
Coahuila	0.00%	0.00%	0.00%
Colima	0.74%	0.58%	0.51%
Chiapas	0.00%	0.00%	0.00%
Chihuahua	0.14%	NA	0.11%
Durango	0.00%	0.00%	0.00%
Guanajuato	3.60%	3.49%	3.43%
Guerrero	0.00%	0.00%	0.00%
Hidalgo	2.76%	2.91%	2.94%
Jalisco	9.20%	8.72%	8.12%
Estado de México	31.03%	30.23%	29.76%
Michoacán	5.98%	5.23%	4.70%
Morelos	0.16%	NA	0.21%
Nayarit	0.21%	NA	0.22%
Nuevo León	0.37%	NA	0.08%
Oaxaca	4.28%	4.65%	4.75%
Puebla	1.19%	1.16%	1.39%
Querétaro	11.07%	8.72%	8.10%
Quintana Roo	0.00%	0.00%	0.00%
San Luis Potosí	0.71%	0.58%	0.74%
Sinaloa	1.61%	1.74%	1.74%
Sonora	0.07%	NA	0.08%
Tabasco	0.00%	0.00%	0.00%
Tamaulipas	0.41%	0.58%	0.34%
Tlaxcala	1.36%	1.16%	1.17%
Veracruz	0.14%	NA	0.13%
Yucatán	3.36%	2.33%	2.52%
Zacatecas	2.46%	2.91%	3.39%

Elaboración del IIEG con información del INEGI, Sacrificio de Ganado en Rastros Municipales. Nota: NA se refiere a las entidades federativas que no proporcionaron información.

XVII.4 Ganado caprino

El número de cabezas sacrificadas a nivel nacional fue de 1,780 durante marzo de 2026. Las toneladas de carne para este mes fueron de 33 y el valor de la producción fue de 2,791 miles de pesos corrientes. Las entidades federativas más representativas del ganado caprino fueron Jalisco, Guanajuato, Michoacán, Aguascalientes y Sinaloa. De estos Estados, Jalisco fue el que más destacó representando un 35.67% en las cabezas sacrificadas, un 33.33% en la producción de carne de canal y un 36.4% en el valor de dicha producción, respecto al total general.

Tabla 25. Ganado caprino, distribución por entidad federativa durante marzo 2026

Ganado caprino	Número de cabezas	Producción de carne de canal	Valor de la producción de carne de canal
Aguascalientes	3.82%	6.06%	6.16%
Baja California	0.00%	0.00%	0.00%
Baja California Sur	4.78%	3.03%	1.72%
Campeche	0.00%	0.00%	0.00%
Coahuila	0.00%	0.00%	0.00%
Colima	3.09%	3.03%	3.01%
Chiapas	0.00%	0.00%	0.00%
Chihuahua	0.22%	NA	0.21%
Durango	0.11%	NA	0.07%
Guanajuato	28.31%	27.27%	26.98%
Guerrero	0.00%	0.00%	0.00%
Hidalgo	0.00%	0.00%	0.00%
Jalisco	35.67%	33.33%	36.40%
Estado de México	0.00%	0.00%	0.00%
Michoacán	13.88%	15.15%	14.83%
Morelos	0.00%	0.00%	0.00%
Nayarit	0.00%	0.00%	0.00%
Nuevo León	2.81%	NA	0.82%
Oaxaca	1.29%	3.03%	1.93%
Puebla	0.00%	0.00%	0.00%
Querétaro	0.00%	0.00%	0.00%
Quintana Roo	0.00%	0.00%	0.00%
San Luis Potosí	0.00%	0.00%	0.00%
Sinaloa	2.87%	3.03%	3.73%
Sonora	0.28%	NA	0.36%
Tabasco	0.00%	0.00%	0.00%
Tamaulipas	1.24%	3.03%	1.61%
Tlaxcala	0.11%	NA	0.18%
Veracruz	0.00%	0.00%	0.00%
Yucatán	0.00%	0.00%	0.00%
Zacatecas	1.52%	3.03%	1.97%

Elaboración del IIEG con información del INEGI, Sacrificio de Ganado en Rastros Municipales. Nota: NA se refiere a las entidades federativas que no proporcionaron información.



IIEG

Instituto de Información
Estadística y Geográfica
de Jalisco



Calzada de los Pirules #71, Col. Ciudad Granja,
Zapopan, Jalisco. C.P. 45010

33 3777 1770 | contacto@iieg.gob.mx

iieg.gob.mx