

Comercio al por mayor y al por menor en Jalisco en noviembre de 2025

La Encuesta Mensual sobre Empresas Comerciales (EMEC) realizada por el INEGI reporta información sobre comercio interno del país, a través de algunas variables clave como: ingreso por suministros de bienes y servicios, personal ocupado y remuneraciones pagadas.

Para las empresas de comercio al por mayor del estado de Jalisco, durante el mes de noviembre de 2025, el personal ocupado disminuyó 0.39% respecto al mismo mes del año anterior, la remuneración media pagada mostró una reducción anual de 0.37% en términos reales, y los ingresos totales de estas empresas registraron una caída de 2.76% a precios constantes.

En cuanto a las empresas de comercio al por menor de la entidad, durante el mes de noviembre, el personal ocupado creció 0.86% respecto al mismo mes del año anterior, las remuneraciones pagadas crecieron 2.41% anualmente y los ingresos totales de estas empresas presentaron un incremento de 4.34% en términos reales.

Indicadores de empresas comerciales de Jalisco, variación porcentual anual, últimos doce meses

	Comercio al por mayor			Comercio al por menor		
	Personal ocupado	Remuneración media	Ingresos	Personal ocupado	Remuneración media	Ingresos
Dic-2024	-0.48%	2.74%	-4.88%	-0.58%	5.41%	-0.42%
Ene-2025	3.56%	4.67%	-8.39%	0.59%	6.36%	1.19%
Feb-2025	2.03%	4.32%	-9.55%	1.27%	2.48%	-2.50%
Mar-2025	2.05%	3.50%	-3.99%	1.51%	2.00%	3.86%
Abr-2025	2.03%	2.76%	-6.19%	-0.10%	7.24%	-2.78%
May-2025	1.23%	2.46%	-7.09%	0.72%	4.84%	2.86%
Jun-2025	0.52%	0.59%	-6.76%	0.27%	7.00%	3.12%
Jul-2025	0.55%	1.37%	-4.74%	-0.24%	6.10%	1.99%
Ago-2025	0.44%	1.43%	-4.65%	0.58%	4.46%	2.11%
Sep-2025	0.81%	1.19%	1.87%	0.98%	3.73%	3.12%
Oct-2025	-0.06%	4.24%	-1.22%	0.92%	5.52%	3.19%
Nov-2025	-0.39%	-0.37%	-2.76%	0.86%	2.41%	4.34%

Elaboración del IIEG con información de INEGI, EMEC. Nota: Cálculos con cifras originales (sin desestacionalizar). Las variaciones se refieren al cambio porcentual respecto al mismo mes del año anterior. Los ingresos se refieren a los ingresos totales por suministro de bienes y servicios.



El índice de los ingresos totales del comercio al por mayor de Jalisco se ubicó en 100.46 puntos durante noviembre de 2025, mientras que en noviembre de 2024 se situó en 103.32 puntos. Comparado con el mes inmediato anterior, el índice de ingresos registró una variación de -1.38% con cifras originales.

Índice de los ingresos totales y variación mensual del comercio al por mayor, enero 2017 – noviembre 2025

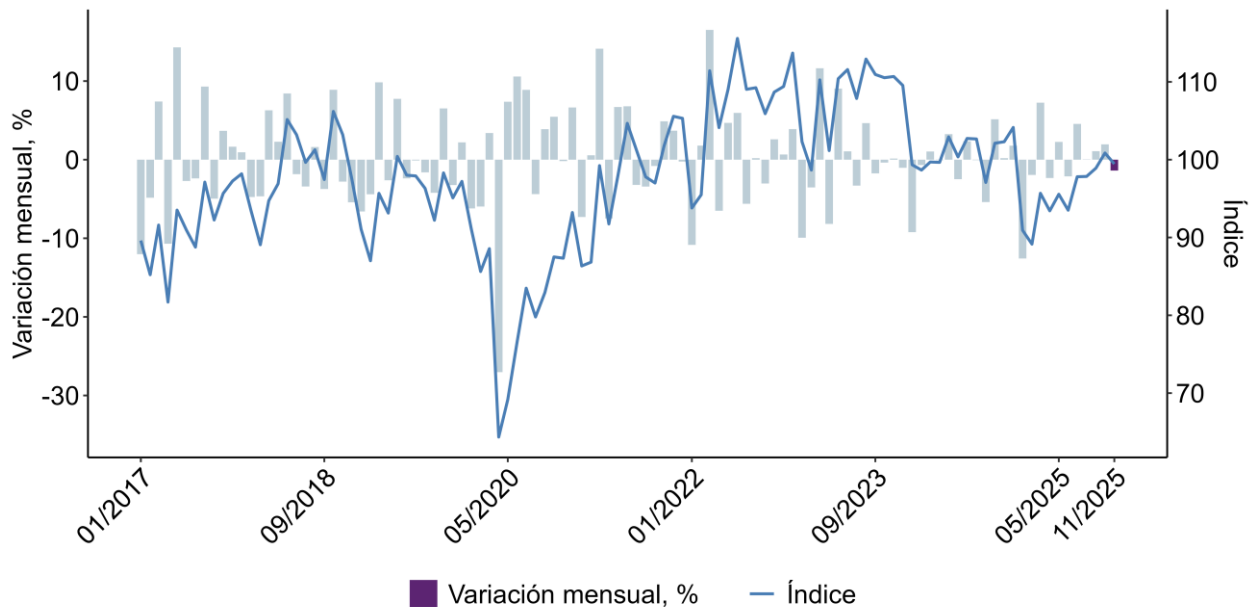

Elaboración del IIEG con información de INEGI, EMEC. Nota: Cálculos con cifras originales (sin desestacionalizar). Las variaciones se refieren al cambio porcentual respecto al mismo mes del año anterior. Los ingresos se refieren a los ingresos totales por suministro de bienes y servicios.

El desempeño comercial de las empresas al por mayor de Jalisco fue negativo, pues se registró una reducción en sus ingresos de 2.76%. Durante ese mes, todas las entidades federativas registraron disminuciones en sus ingresos. Nayarit fue la entidad que registró la menor caída con -2.46% anual, mientras que Colima registró la mayor caída en este indicador con una variación anual de -5.76%.

Variación porcentual anual de los ingresos por suministro de bienes y servicios de empresas de comercio al por mayor por entidad federativa, noviembre de 2025

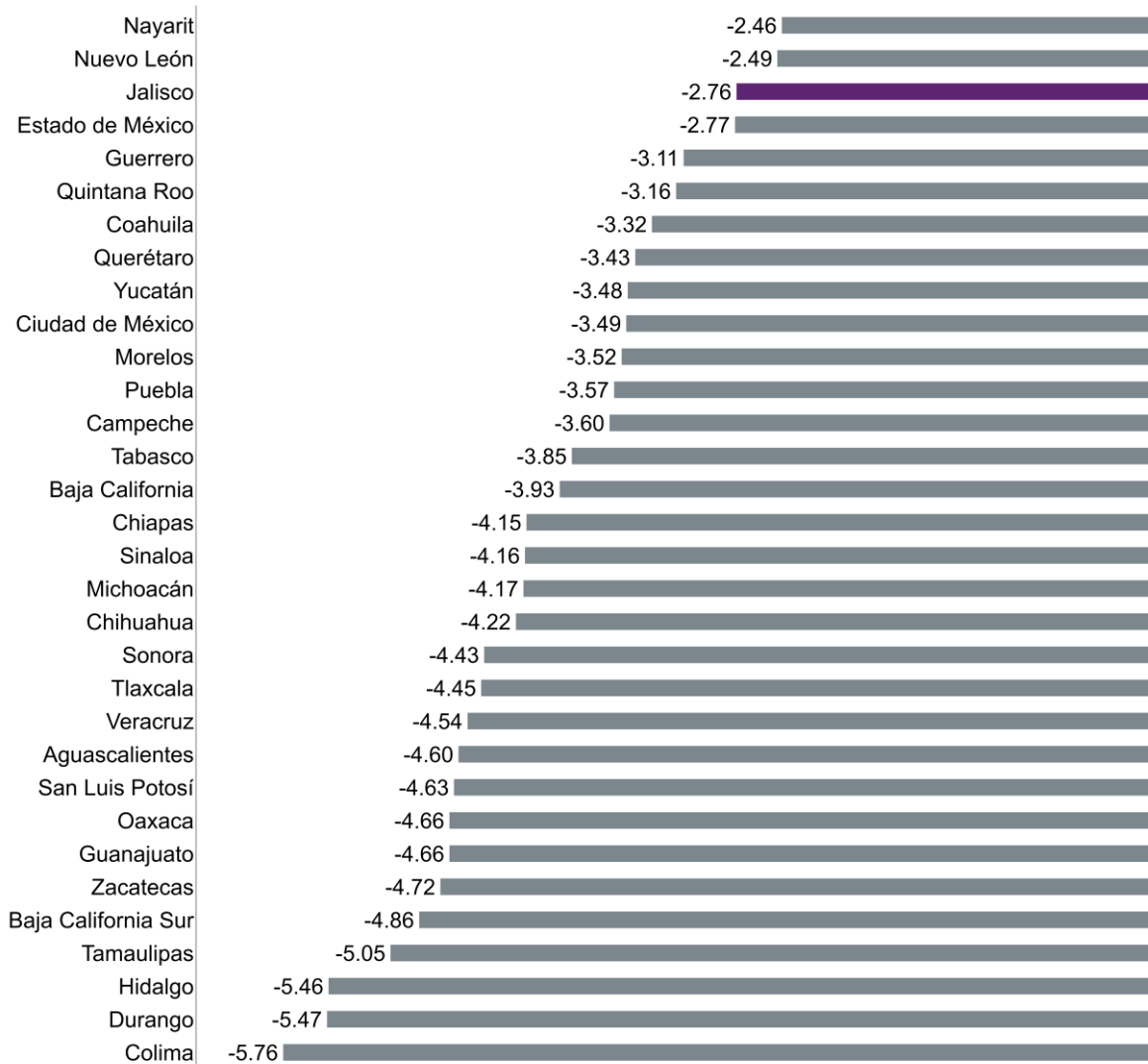

Elaboración del IIEG con información de INEGI, EMEC. Nota: Cálculos con cifras originales (sin desestacionalizar). Las variaciones se refieren al cambio porcentual respecto al mismo mes del año anterior.

Para las empresas de comercio al por mayor, en 5 de las entidades federativas aumentó el personal ocupado. En Jalisco este indicador disminuyó 0.39%. Ciudad de México es la entidad que registró mayor crecimiento en el personal ocupado (0.56%) y Sinaloa la entidad que tuvo el menor crecimiento en este indicador (-2.08%).

Variación porcentual anual del personal ocupado de las empresas de comercio al por mayor, noviembre de 2025

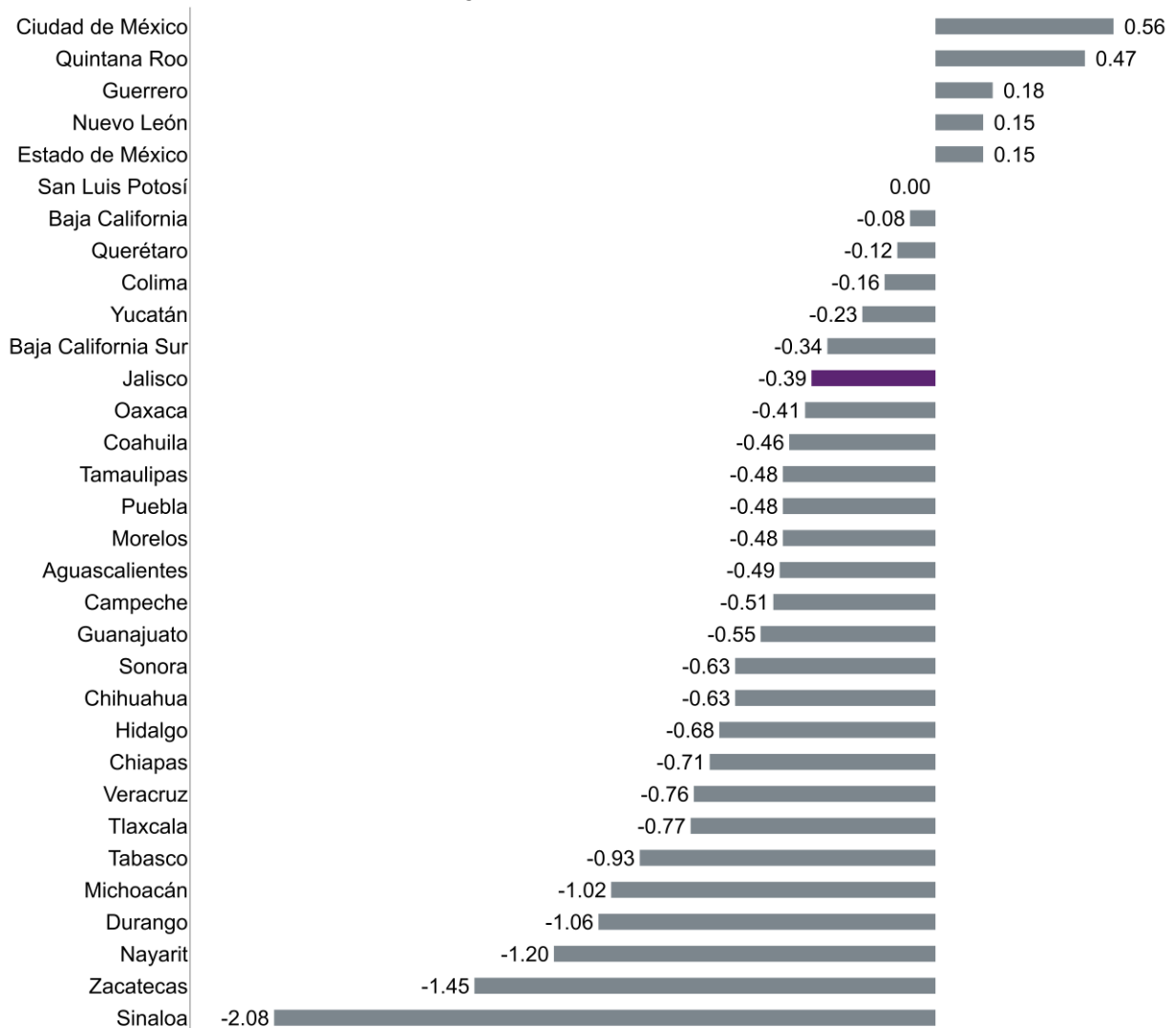

Elaboración del IIEG con información de INEGI, EMEC. Nota: Cálculos con cifras originales (sin desestacionalizar). Las variaciones se refieren al cambio porcentual respecto al mismo mes del año anterior.



El índice de los ingresos totales del comercio al por menor de Jalisco durante noviembre de 2025 se ubicó en 132.89 puntos, mientras que en noviembre de 2024 fue 127.37 puntos. Comparado con el mes inmediato anterior, el índice de ingresos registró una variación de 11.15% con cifras originales.

Índice de los ingresos totales y variación mensual del comercio al por menor, enero 2017 – noviembre 2025

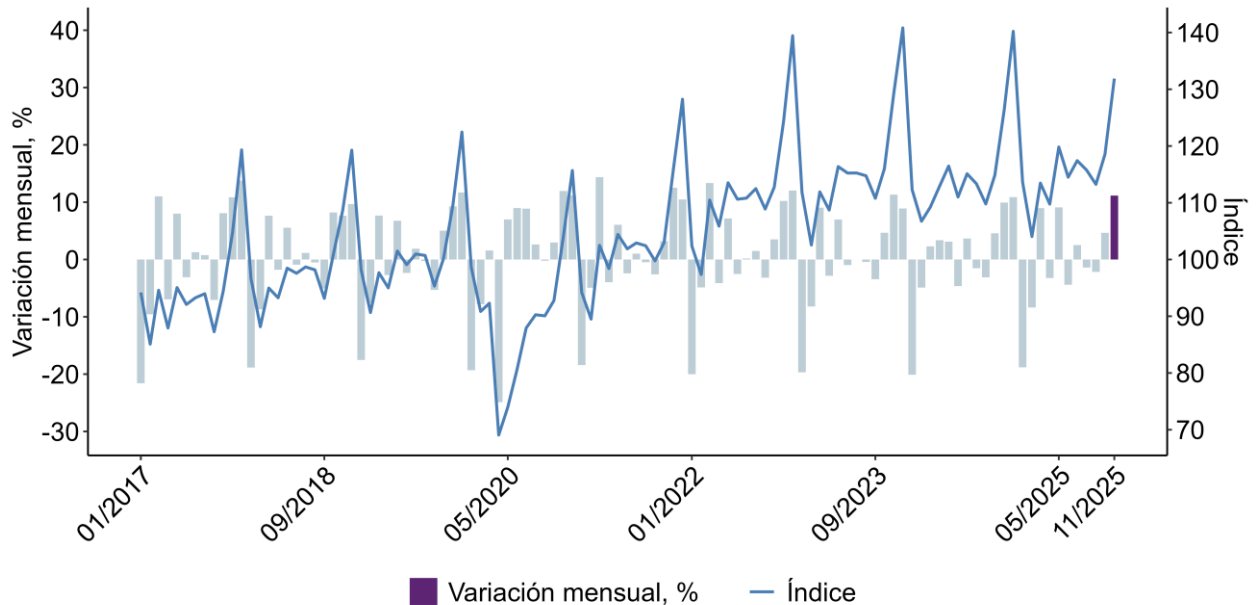

Elaboración del IIEG con información de INEGI, EMEC. Nota: Cálculos con cifras originales (sin desestacionalizar). Las variaciones se refieren al cambio porcentual respecto al mismo mes del año anterior. Los ingresos se refieren a los ingresos totales por suministro de bienes y servicios.

En cuanto al comercio al por menor, la variación anual de los ingresos de las empresas de Jalisco fue positiva, del 4.34%. Durante ese mes, las 32 entidades federativas registraron aumentos en sus ingresos. Chihuahua fue la entidad que registró el mayor aumento con una variación anual de 5.40%. En contraste, Oaxaca mostró el menor incremento en este indicador, pues se ubicó en 3.88%.

Variación porcentual anual de los ingresos por suministro de bienes y servicios de empresas de comercio al por menor por entidad federativa, noviembre de 2025

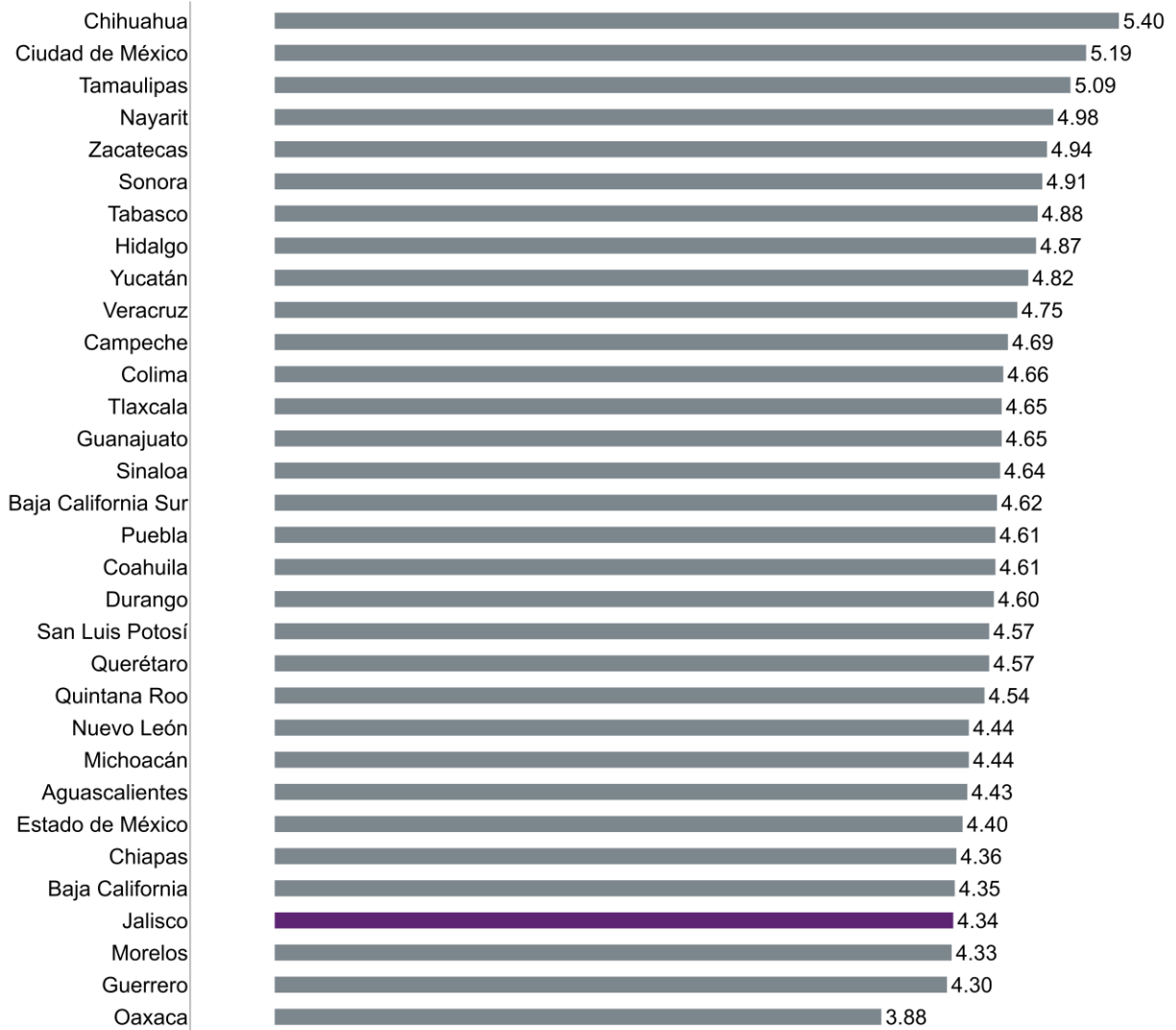

Elaboración del IIEG con información de INEGI, EMEC. Nota: Cálculos con cifras originales (sin desestacionalizar). Las variaciones se refieren al cambio porcentual respecto al mismo mes del año anterior.

Asimismo, en el comercio al por menor, la variación anual del personal ocupado presentó un aumento en las 32 entidades federativas. En Jalisco este indicador creció, presentando un valor de 0.86%. Ciudad de México es la entidad que registró mayor crecimiento en el personal ocupado (2.21%) y Tlaxcala el que presentó el menor crecimiento en este indicador (0.17%).

Variación porcentual anual del personal ocupado de las empresas de comercio al por menor, noviembre de 2025

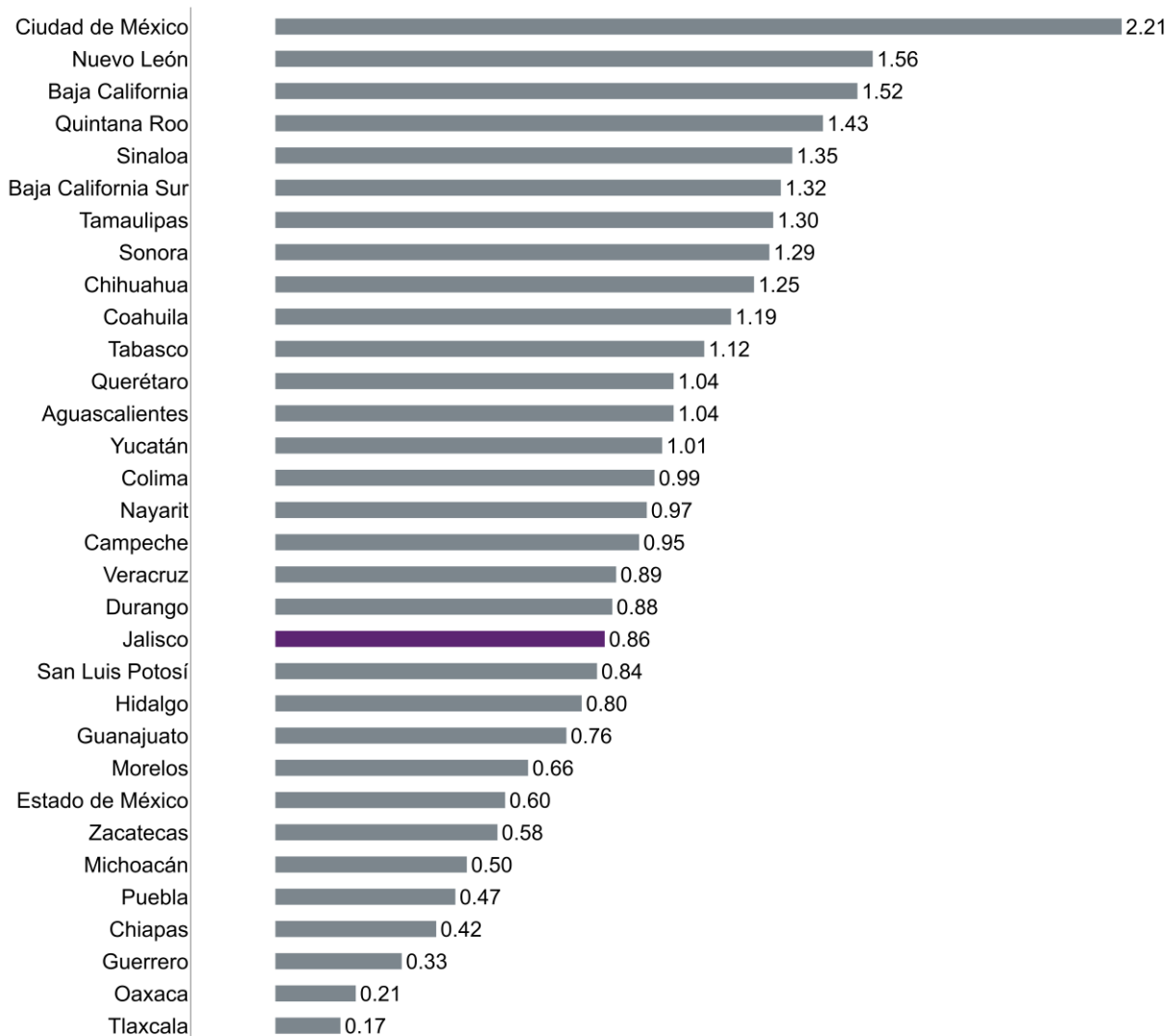

Elaboración del IIEG con información de INEGI, EMEC. Nota: Cálculos con cifras originales (sin desestacionalizar). Las variaciones se refieren al cambio porcentual respecto al mismo mes del año anterior.