

## Comercio al por mayor y al por menor en Jalisco en diciembre de 2024

La Encuesta Mensual sobre Empresas Comerciales (EMEC) realizada por el INEGI reporta información sobre comercio interno del país, a través de algunas variables clave como: ingreso por suministros de bienes y servicios, personal ocupado y remuneraciones pagadas.

Para las empresas de comercio al por mayor del Estado de Jalisco, durante el mes de diciembre de 2024, el personal ocupado disminuyó 0.03% respecto al mismo mes del año anterior, la remuneración media pagada mostró un incremento anual de 3.34% en términos reales, y los ingresos totales de estas empresas registraron una caída de 2.75% a precios constantes.

En cuanto a las empresas de comercio al por menor de la entidad, durante el mes de diciembre, el personal ocupado disminuyó 0.60% respecto al mismo mes del año anterior, las remuneraciones pagadas crecieron 5.16% anualmente y los ingresos totales de estas empresas presentaron una reducción de 0.15% en términos reales.

### Indicadores de empresas comerciales de Jalisco, variación porcentual anual, últimos doce meses

|          | Comercio al por mayor |                    |          | Comercio al por menor |                    |          |
|----------|-----------------------|--------------------|----------|-----------------------|--------------------|----------|
|          | Personal ocupado      | Remuneración media | Ingresos | Personal ocupado      | Remuneración media | Ingresos |
| Ene-2024 | -1.84%                | 3.31%              | -5.78%   | -0.25%                | 8.47%              | -1.07%   |
| Feb-2024 | -3.34%                | 5.54%              | -2.91%   | 0.19%                 | 9.66%              | 2.97%    |
| Mar-2024 | -1.54%                | 4.33%              | -10.98%  | 0.27%                 | 8.45%              | -2.59%   |
| Abr-2024 | -0.24%                | 5.29%              | -2.81%   | 1.27%                 | 5.47%              | 4.25%    |
| May-2024 | -0.59%                | 7.02%              | -7.45%   | 0.86%                 | 6.86%              | -0.03%   |
| Jun-2024 | -0.72%                | 2.18%              | -9.64%   | 0.89%                 | 5.55%              | -2.86%   |
| Jul-2024 | -1.61%                | 5.12%              | -4.58%   | 0.93%                 | 5.30%              | 0.25%    |
| Ago-2024 | -1.74%                | 7.01%              | -8.27%   | -0.06%                | 7.78%              | -0.78%   |
| Sep-2024 | -2.06%                | 4.16%              | -11.08%  | -0.71%                | 5.91%              | -1.08%   |
| Oct-2024 | -0.84%                | 4.31%              | -6.64%   | -0.11%                | 7.61%              | -0.39%   |
| Nov-2024 | -1.00%                | 6.29%              | -5.90%   | -0.87%                | 7.60%              | -2.14%   |
| Dic-2024 | -0.03%                | 3.34%              | -2.75%   | -0.60%                | 5.16%              | -0.15%   |

Elaboración del IIEG con información de INEGI, EMEC. Nota: Cálculos con cifras originales (sin desestacionalizar). Las variaciones se refieren al cambio porcentual respecto al mismo mes del año anterior. Los ingresos se refieren a los ingresos totales por suministro de bienes y servicios.

El índice de los ingresos totales del comercio al por mayor de Jalisco se ubicó en 107.51 puntos durante diciembre de 2024, mientras que en diciembre de 2023 se situó en 110.55 puntos. Comparado con el mes inmediato anterior, el índice de ingresos registró una variación de 2.29% con cifras originales.

**Índice de los ingresos totales y variación mensual del comercio al por mayor, enero 2017 – diciembre 2024**

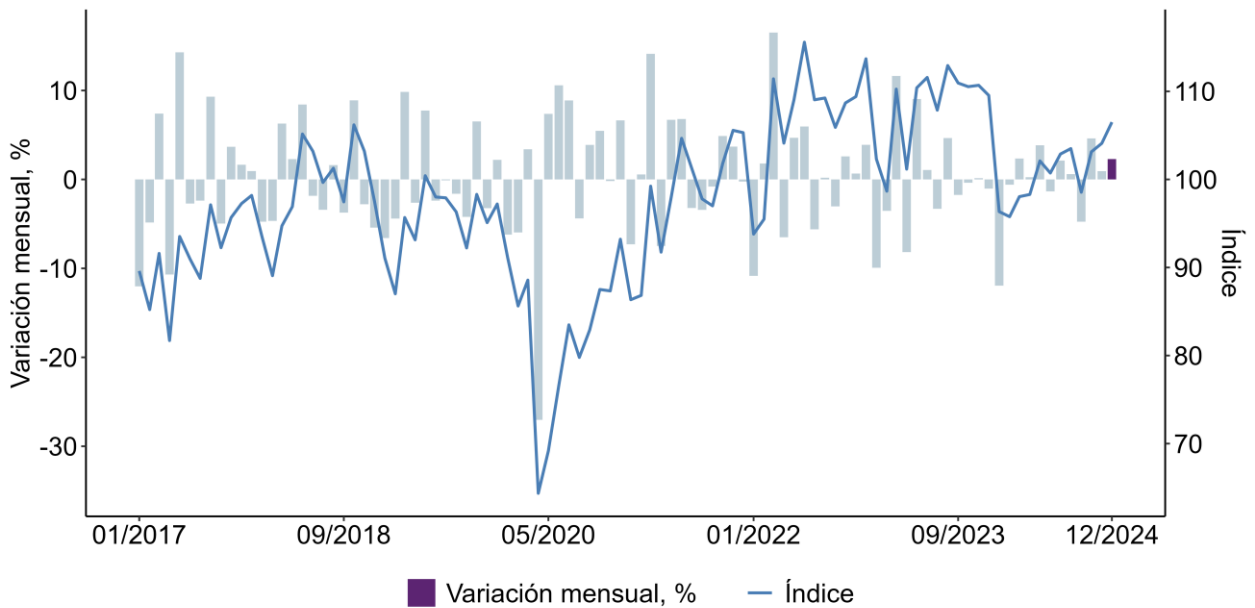

Elaboración del IIEG con información de INEGI, EMEC. Nota: Cálculos con cifras originales (sin desestacionalizar). Las variaciones se refieren al cambio porcentual respecto al mismo mes del año anterior. Los ingresos se refieren a los ingresos totales por suministro de bienes y servicios.

El desempeño comercial de las empresas al por mayor de Jalisco fue negativo, pues se registró una reducción en sus ingresos de 2.75%. Durante ese mes, 9 entidades federativas registraron aumentos en sus ingresos. Guerrero fue la entidad que registró los mayores aumentos con 47.32% anual. Mientras que, Campeche registró los menores aumentos en este indicador con una variación anual de -12.86%.

**Variación porcentual anual de los ingresos por suministro de bienes y servicios de empresas de comercio al por mayor por entidad federativa, diciembre de 2024**

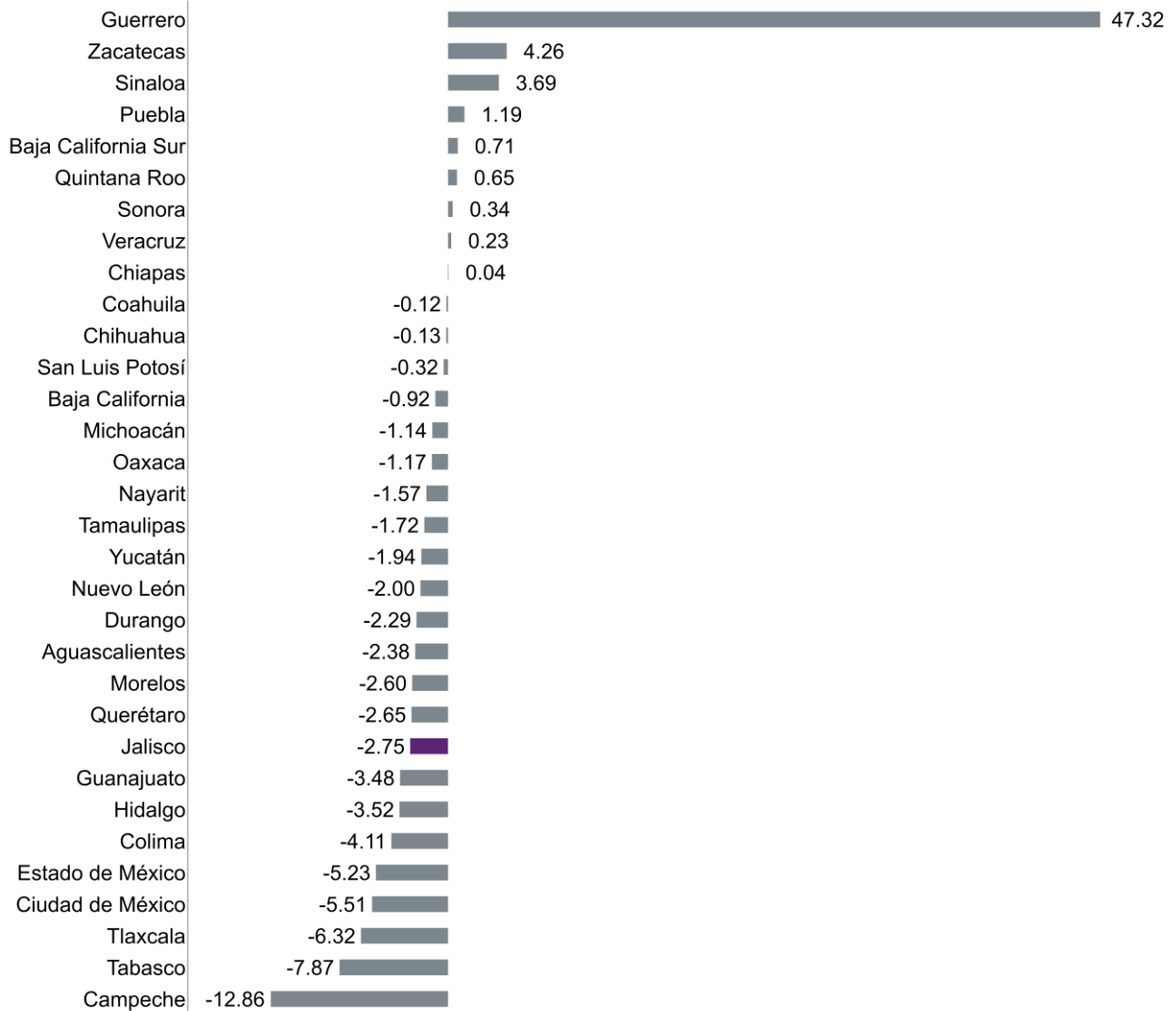

Elaboración del IIEG con información de INEGI, EMEC. Nota: Cálculos con cifras originales (sin desestacionalizar). Las variaciones se refieren al cambio porcentual respecto al mismo mes del año anterior.

Para las empresas de comercio al por mayor, en 23 de las entidades federativas aumentó el personal ocupado. En Jalisco este indicador disminuyó 0.03%. Guerrero es la entidad que registró mayor crecimiento en el personal ocupado (37.28%) y la Campeche la entidad que tuvo el menor crecimiento en este indicador (-6.27%).

### Variación porcentual anual del personal ocupado de las empresas de comercio al por mayor, diciembre de 2024

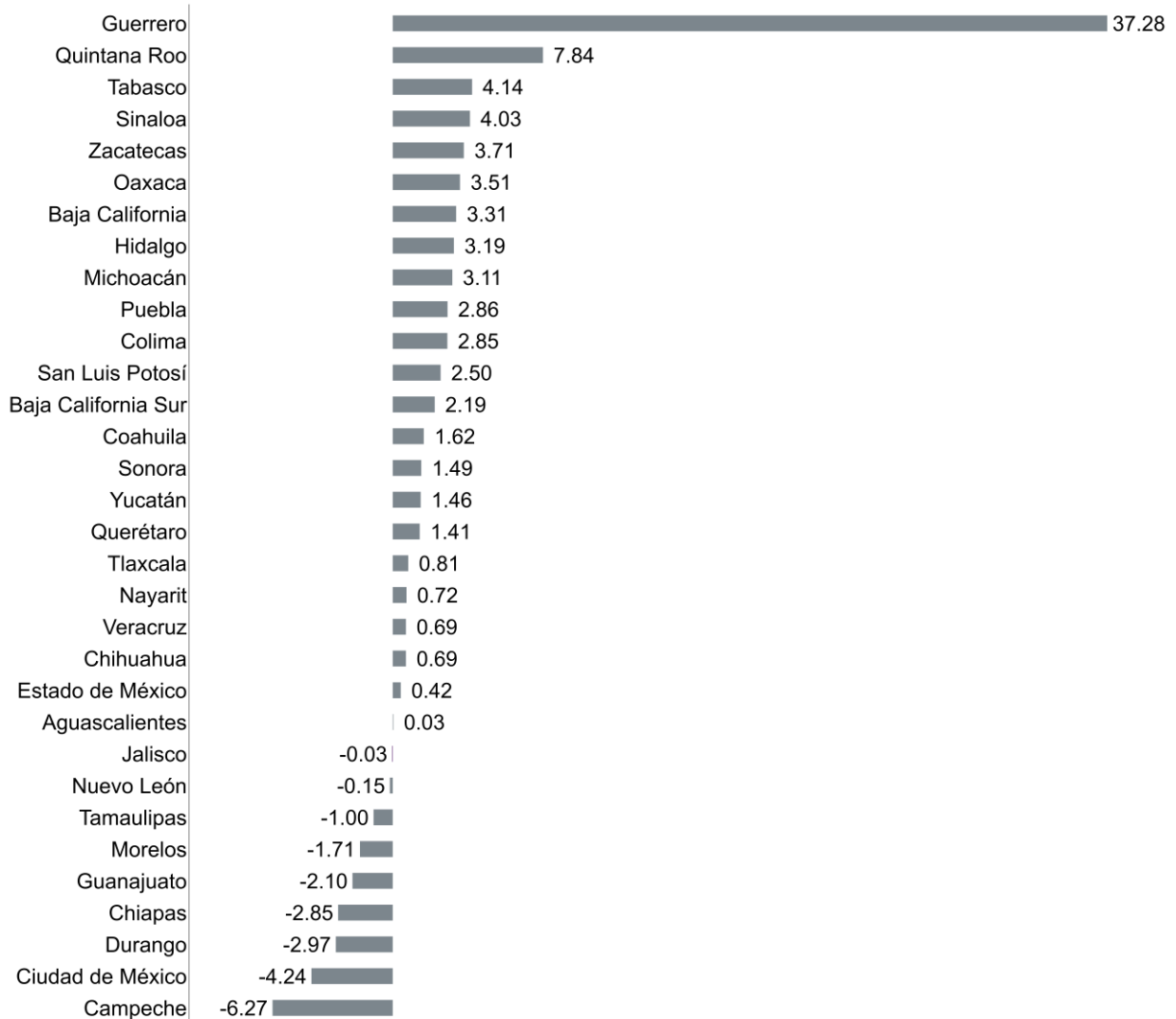

Elaboración del IIEG con información de INEGI, EMEC. Nota: Cálculos con cifras originales (sin desestacionalizar). Las variaciones se refieren al cambio porcentual respecto al mismo mes del año anterior.

El índice de los ingresos totales del comercio al por menor de Jalisco durante diciembre de 2024 se ubicó en 141.61 puntos, mientras que en diciembre de 2023 fue 141.82 puntos. Comparado con el mes inmediato anterior, el índice de ingresos registró una variación de 11.11% con cifras originales.

### Índice de los ingresos totales y variación mensual del comercio al por menor, enero 2017 – diciembre 2024

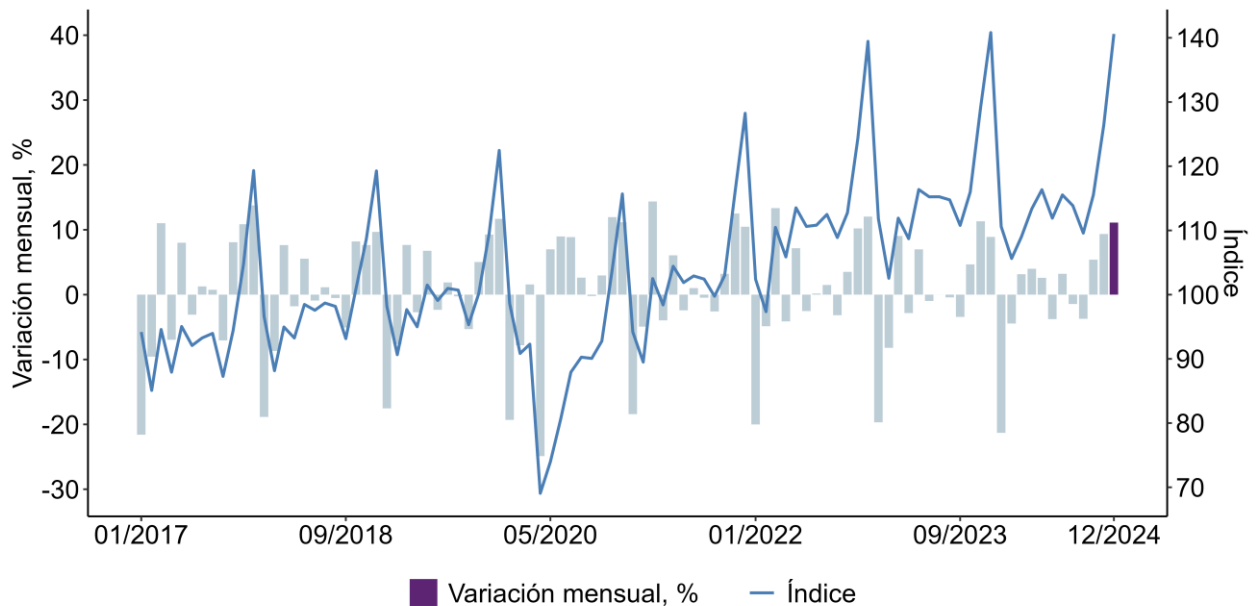

Elaboración del IIEG con información de INEGI, EMEC. Nota: Cálculos con cifras originales (sin desestacionalizar). Las variaciones se refieren al cambio porcentual respecto al mismo mes del año anterior. Los ingresos se refieren a los ingresos totales por suministro de bienes y servicios.

En cuanto al comercio al por menor, la variación anual de los ingresos de las empresas de Jalisco fue negativa, del -0.15%. Durante ese mes, 17 de las entidades federativas registraron aumentos en sus ingresos. Guerrero fue la entidad que registró el mayor aumento con una variación anual de 45.72%. En contraste, Estado de México mostró el menor incremento en este indicador, pues se ubicó en -4.78%.

**Variación porcentual anual de los ingresos por suministro de bienes y servicios de empresas de comercio al por menor por entidad federativa, diciembre de 2024**

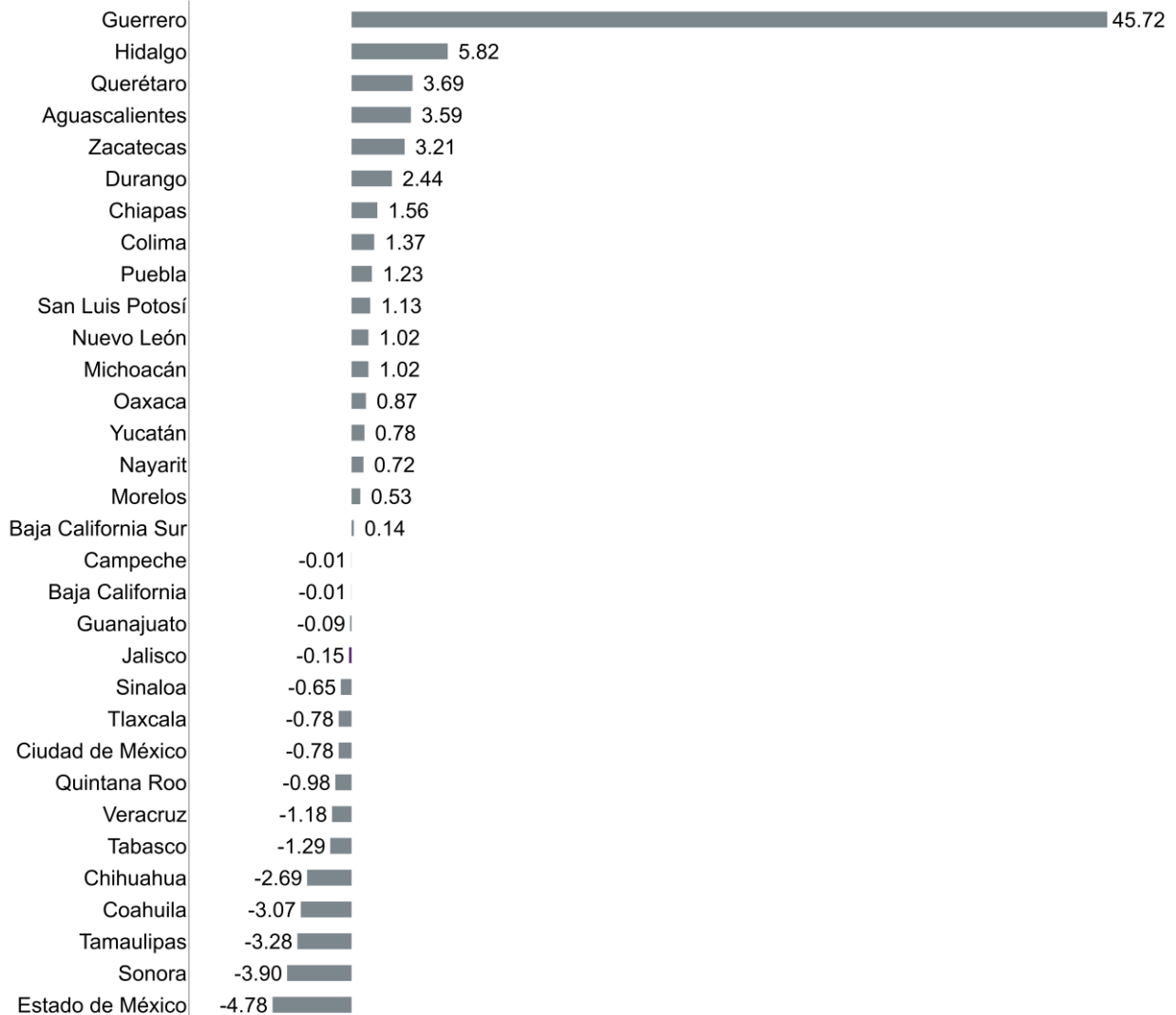

Elaboración del IIEG con información de INEGI, EMEC. Nota: Cálculos con cifras originales (sin desestacionalizar). Las variaciones se refieren al cambio porcentual respecto al mismo mes del año anterior.

Asimismo, en el comercio al por menor, la variación anual del personal ocupado presentó un aumento en 13 de las entidades federativas. En Jalisco este indicador se redujo, presentando un valor de -0.60%. Guerrero es la entidad que registró mayor crecimiento en el personal ocupado (28.17%) y Sonora el que presentó el menor crecimiento en este indicador (-4.27%).

### Variación porcentual anual del personal ocupado de las empresas de comercio al por menor, diciembre de 2024

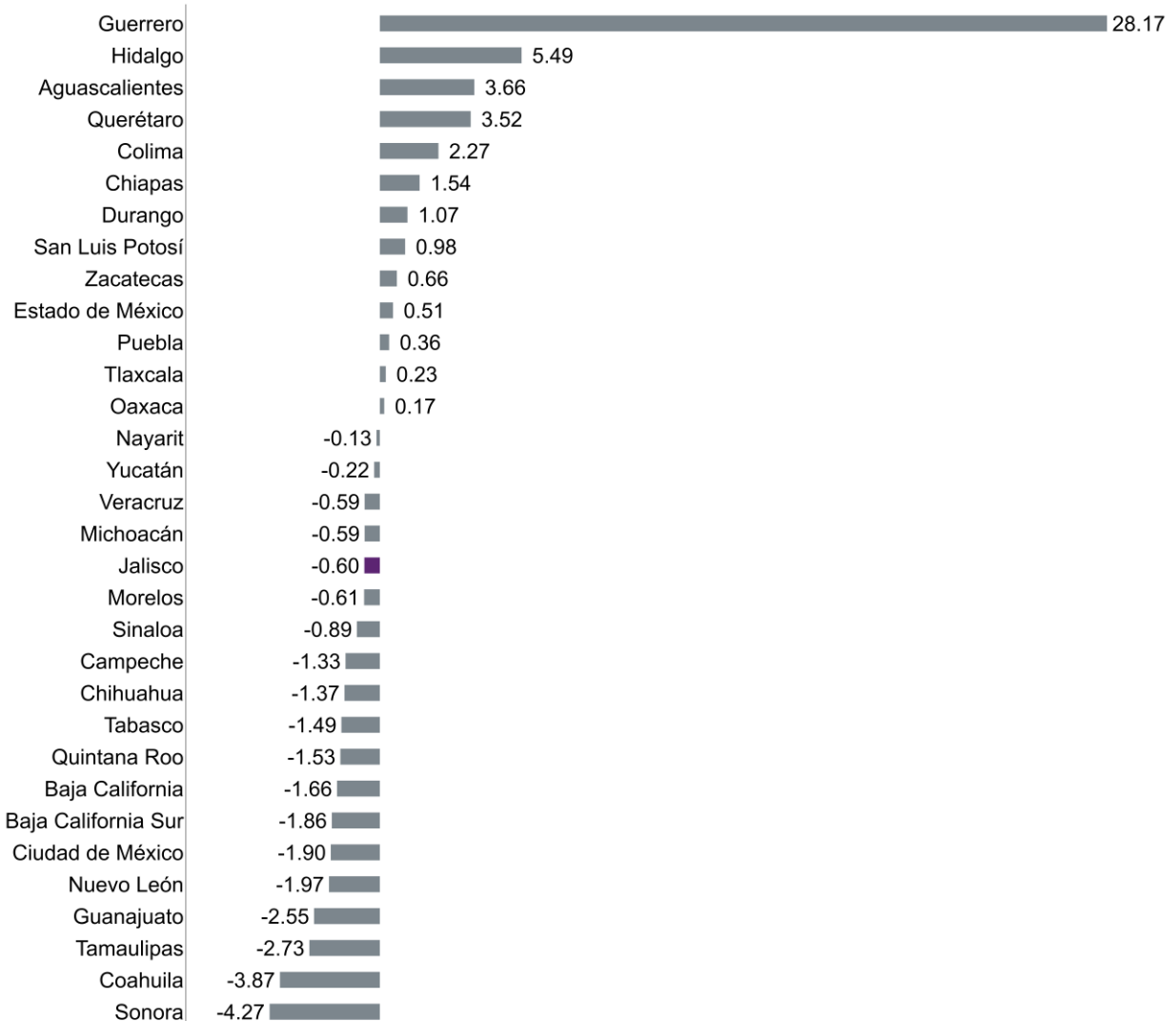

Elaboración del IIEG con información de INEGI, EMEC. Nota: Cálculos con cifras originales (sin desestacionalizar). Las variaciones se refieren al cambio porcentual respecto al mismo mes del año anterior.