



**IIEG**  
Instituto de Información  
Estadística y Geográfica  
de Jalisco

# La Barca

## Diagnóstico del municipio

Octubre 2024



**Jalisco**  
GOBIERNO DEL ESTADO

# LA BARCA

## DIAGNÓSTICO DEL MUNICIPIO

---

Octubre 2024

---

|   |           |
|---|-----------|
| <b>HISTORIA</b> .....                   | <b>3</b>  |
| Toponimia                               |           |
| Contexto histórico                      |           |
| <b>GEOGRAFÍA Y MEDIO AMBIENTE</b> ..... | <b>6</b>  |
| Geografía                               |           |
| Uso de suelo y vegetación               |           |
| Áreas naturales protegidas y humedales  |           |
| Diversidad ecosistémica                 |           |
| Sequía                                  |           |
| Precipitación                           |           |
| Recursos hídricos                       |           |
| Infraestructura                         |           |
| <b>DEMOGRAFÍA Y SOCIEDAD</b> .....      | <b>31</b> |
| Aspectos demográficos                   |           |
| Intensidad migratoria                   |           |
| Pobreza multidimensional                |           |
| Marginación                             |           |
| Índices sociodemográficos               |           |
| <b>ECONOMÍA</b> .....                   | <b>43</b> |
| Número de empresas                      |           |
| Valor agregado censal bruto             |           |
| Empleo                                  |           |
| Agricultura y ganadería                 |           |
| <b>GOBIERNO Y SEGURIDAD</b> .....       | <b>49</b> |
| Desarrollo institucional                |           |
| Incidencia delictiva                    |           |
| Directorio municipal                    |           |

[Consulta la información municipal en línea](#)



**IIEG**  
Instituto de Información  
Estadística y Geográfica  
de Jalisco

# Historia

La Barca  
Diagnóstico del municipio  
Octubre 2024



**Jalisco**  
GOBIERNO DEL ESTADO

## Toponimia

Antes de ser fundada, la población de La Barca llevaba el nombre de *Chie-Nahuatenco*, Atengo “a la orilla del agua” *Chienahua*; “Lugar situado a la orilla del río Chienahua” o Río Lerma, el cual era necesario cruzar como parte de la ruta Guadalajara–Ciudad de México y la provincia de Michoacán (pasando por Zamora y Valladolid). Dadas las características del lugar, para atravesar el río fue necesaria la construcción de una gran barca, lo cual da origen al nombre actual del municipio.

**Figura 1. La Barca, Jalisco.**  
*Localización geográfica.*



**Fuente:** IIEG, Instituto de Información Estadística y Geográfica del Estado de Jalisco con base en “Mapa General del Estado de Jalisco, 2012”

## Contexto histórico

Una vez trasladada Guadalajara al Valle de Atemajac, sus habitantes pronto encontraron aceptables mercados y variada proveeduría en la provincia de Michoacán, de ahí que hayan solicitado a la audiencia del reino de la Nueva Galicia comunicación segura y, como presentaba a ello un gran obstáculo el cruce de los ríos Lerma y Santiago, se ordenó que se estableciese una barca o canoa en el Lerma, misma que recibía el nombre de Santa Mónica de la Barca. Se convirtió en un paso o descanso necesario en el sitio llamado por los arrieros e indios de la comarca, Chicnahuatenco. La necesidad de atender la barca y de proporcionar albergue y alimentación a numerosos caminantes hizo que se levantaran algunas chozas para medio satisfacer las múltiples necesidades de aquellos caminantes.

El 1º departamento de La Barca fue creado por decreto el 27 de marzo de 1824; asimismo, fue capital del 3º Cantón con ayuntamiento, en la misma fecha se le dio a la población el título de ciudad.



**IIEG**  
Instituto de Información  
Estadística y Geográfica  
de Jalisco

# Geografía y Medio Ambiente

La Barca  
Diagnóstico del municipio  
Octubre 2024



**Jalisco**  
GOBIERNO DEL ESTADO

## Geografía

El municipio de La Barca se localiza en la región Ciénega del estado de Jalisco. Sus municipios colindantes son Ocotlán, Atotonilco el alto, Jamay y Ayotlán (ver mapa 1). Tiene una extensión territorial de 423.28 kilómetros cuadrados.

Su cabecera municipal se localiza en las coordenadas 20°16'37.92" latitud norte y -102°32'58.92" de longitud oeste, a una altura de 1,530 metros sobre el nivel del mar (msnm). El territorio municipal, tiene alturas entre los 1,521 y 2,260 msnm; y una pendiente predominantemente plana menor a 5 grados.

La mayor parte del municipio tiene un clima semicálido semihúmedo. La temperatura media anual es de 17.8°C, y su temperatura mínima y máxima promedio oscila entre los 10.5°C y 29.6°C. La precipitación media anual es de 812 milímetros (mm) mientras que la precipitación promedio acumulada es de 639.64 mm.

El municipio está constituido por suelos aluviales en su mayor parte y roca tipo arenisca. Los suelos dominantes pertenecen al tipo vertisol y luvisol (ver tabla 1).

**Mapa 1. Base**

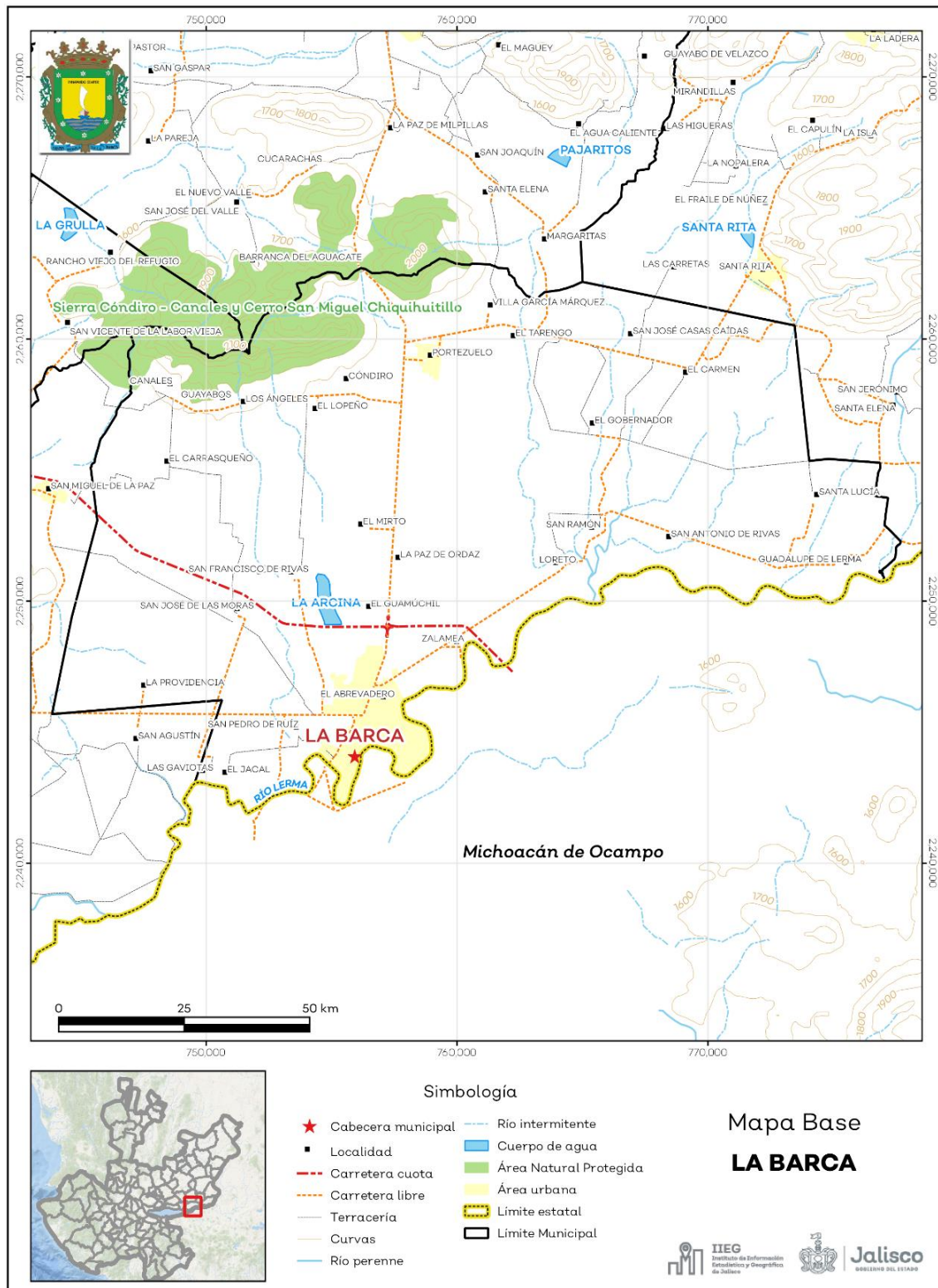

**Fuente:** IIEG, con base en topografía INEGI, CONANP 2015, Marco Geoestadístico INEGI 2020 y Mapa General del Estado de Jalisco 2012.



**Tabla 1 Medio físico**

La Barca, Jalisco

| Medio físico                            |                       | Descripción  |
|---|-----------------------|--|
| Superficie municipal (km <sup>2</sup> ) | 423                   | El municipio de La Barca tiene una superficie de 423Km <sup>2</sup> . Por su superficie se ubica en la posición 64 con relación al resto de los municipios del estado. |
| Altura (msnm)                           | Mínima municipal      | 1,521  |
|   | Máxima municipal      | 2,260  |
|   | Cabecera municipal    | 1,530  |
| Pendientes (%)                          | Planas (< 5°)         | 92.1   |
|   | Lomerío (5° - 15°)    | 3.4  |
|   | Montañosas (> 15°)    | 4.5  |
| Clima (%)                               | Semicálido semihúmedo | 100.0  |
| Temperatura (°C)                        | Máxima promedio       | 29.6   |
|   | Mínima promedio       | 10.5   |
|   | Media anual           | 17.8   |
| Precipitación (mm)                      | Media anual           | 812  |
| Geología (%)                            | Aluvial               | 48.2   |
|   | Arenisca              | 44.3   |
|   | Basalto               | 7.5  |
| Tipo de suelo (%)                       | Vertisol              | 97.8   |
|   | Luvisol               | 1.2  |
|   | Feozem                | 1.0  |
| Cobertura de suelo (%)                  | Agricultura           | 90.7   |
|   | Asentamiento humano   | 3.0  |
|   | Bosque                | 0.2  |
|   | Cuerpo de agua        | 0.3  |
|   | Pastizal              | 1.8  |
|   | Selva                 | 4.0  |

Fuente: IIEG, con base en: Geología, Edafología, esc. 1:50,000 y Uso de Suelo y Vegetación SVII, esc. 1:250,000, INEGI. Clima, CONABIO. Tomo 1 Geografía y Medio Ambiente de la Enciclopedia Temática Digital de Jalisco. MDE y MDT del conjunto de datos vectoriales, esc. 1:50,000, INEGI. Mapa General del Estado de Jalisco 2012.

## Uso de suelo y vegetación

La cobertura del suelo predominante en el municipio es el agropecuario con un 90.73% de su superficie, seguida de la vegetación secundaria con 3.30%, los asentamientos humanos ocupan el 2.97% del territorio total. La cobertura con menos superficie es el bosque con un 0.18% (ver tabla 2 y mapa 2).

La clasificación de los usos de suelo y vegetación realizada comprende las categorías acuícolas, agropecuario, agua, asentamientos humanos, bosque, dunas costeras, galería, manglar, matorral, palmar, pastizal, sabana, selva baja, selva mediana, sin vegetación aparente, vegetación acuática, vegetación desértica, vegetación secundaria.

| Tabla 2 Uso de suelo y vegetación |                 |                |  |
|-----------------------------------|-----------------|----------------|--|
| La Barca, Jalisco                 |                 |                |  |
| Cobertura                         | Superficie (Ha) | Porcentaje (%) | Descripción  |
| Agropecuario                      | 38,371.61       | 90.73          |  |
| Vegetación secundaria             | 1,395.38        | 3.30           | La clasificación de usos de suelo y vegetación representada es menos generalizada que la tabla número 1 de este documento. Sin embargo en esta clasificación la vegetación secundaria es representada por todos los tipos de vegetación que sean secundarios refiriéndonos a estas como la comunidad vegetal que surge diferente a la original con estructura y composición florística heterogénea tras ser eliminada o alterada la vegetación primaria. |
| Asentamientos humanos             | 1,256.09        | 2.97           |  |
| Pastizal                          | 773.92          | 1.83           |  |
| Selva baja                        | 309.36          | 0.73           |  |
| Agua                              | 110.14          | 0.26           |  |
| Bosque                            | 75.07           | 0.18           |  |

**Fuente:** IIEG, con información de datos vectoriales de uso del suelo y vegetación, Serie VII, INEGI 2018.

La superficie arbórea municipal representa el 0.9% de los cuales el 0.9% corresponde a la vegetación arbórea primaria, la cual no presenta una alteración respecto a su estado natural, y 0.0% a la vegetación arbórea secundaria, que debido a perturbaciones ha sido modificada y muestra un proceso de sucesión vegetal (ver tabla 3).

| Tabla 3 Cobertura Arbórea  |            |   |
|----------------------------|------------|---|
| La Barca, Jalisco          |            |   |
| Cobertura                  | Cantidad % | Comentarios   |
| Primaria Arbórea Baja      | 0.9        |   |
| Primaria Arbórea Mediana   | 0.0        |   |
| Primaria Arbórea Alta      | 0.0        | La cobertura arbórea referida está compuesta por los siguientes tipos de vegetación: bosque de coníferas, bosque de encino, bosque mesófilo de montaña, bosque de pino y bosque de táscate, selva caducifolia, selva subcaducifolia, selva de galería, manglar, palmar natural, vegetación hidrófila y vegetación inducida. |
| Secundaria Arbórea Baja    | 0.0        |   |
| Secundaria Arbórea Mediana | 0.0        |   |
| Secundaria Arbórea Alta    | 0.0        |   |
| Total Arbórea              | 0.9        |   |

**Fuente:** IIEG, con información de datos vectoriales de uso del suelo y vegetación, Serie VI, INEGI 2016.

**Mapa 2. Uso de suelo y vegetación**

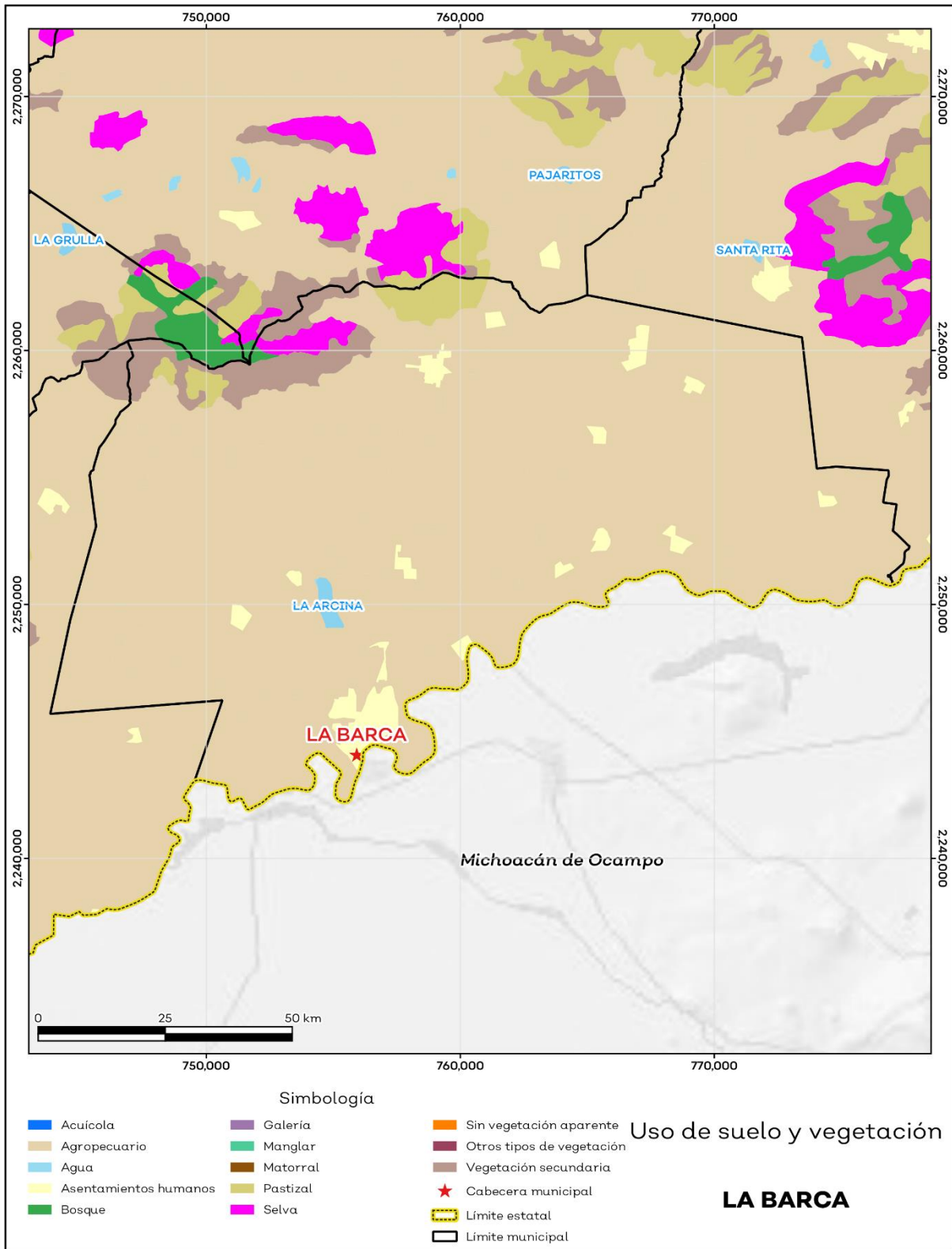

Fuente: IIEG con base en INEGI 2018.

## Áreas naturales protegidas y humedales

La Barca alberga 1 área natural protegida con una superficie de 1,889.35 hectáreas (ha) lo que representa el 4.5% de todo el territorio municipal. Además, se cuenta con 1.4% de humedales (ver mapa 3 y tabla 4).

| Tabla 4 ANP y humedales    |            |  |
|----------------------------|------------|--|
| La Barca, Jalisco          |            |  |
| Áreas Naturales            | Cantidad % | Descripción  |
| Áreas Naturales Protegidas | 4.5        | Sierra Cóndiro - Canales y Cerro San Miguel Chiquihuitillo |
| Sitios Ramsar              | 0.0        | Humedales de importancia internacional.                    |
| Humedales                  | 1.4        |  |

**Fuente:** IIEG, con base en CONAGUA 2016, CONANP 2015.

**Mapa 3. ANP y humedales**

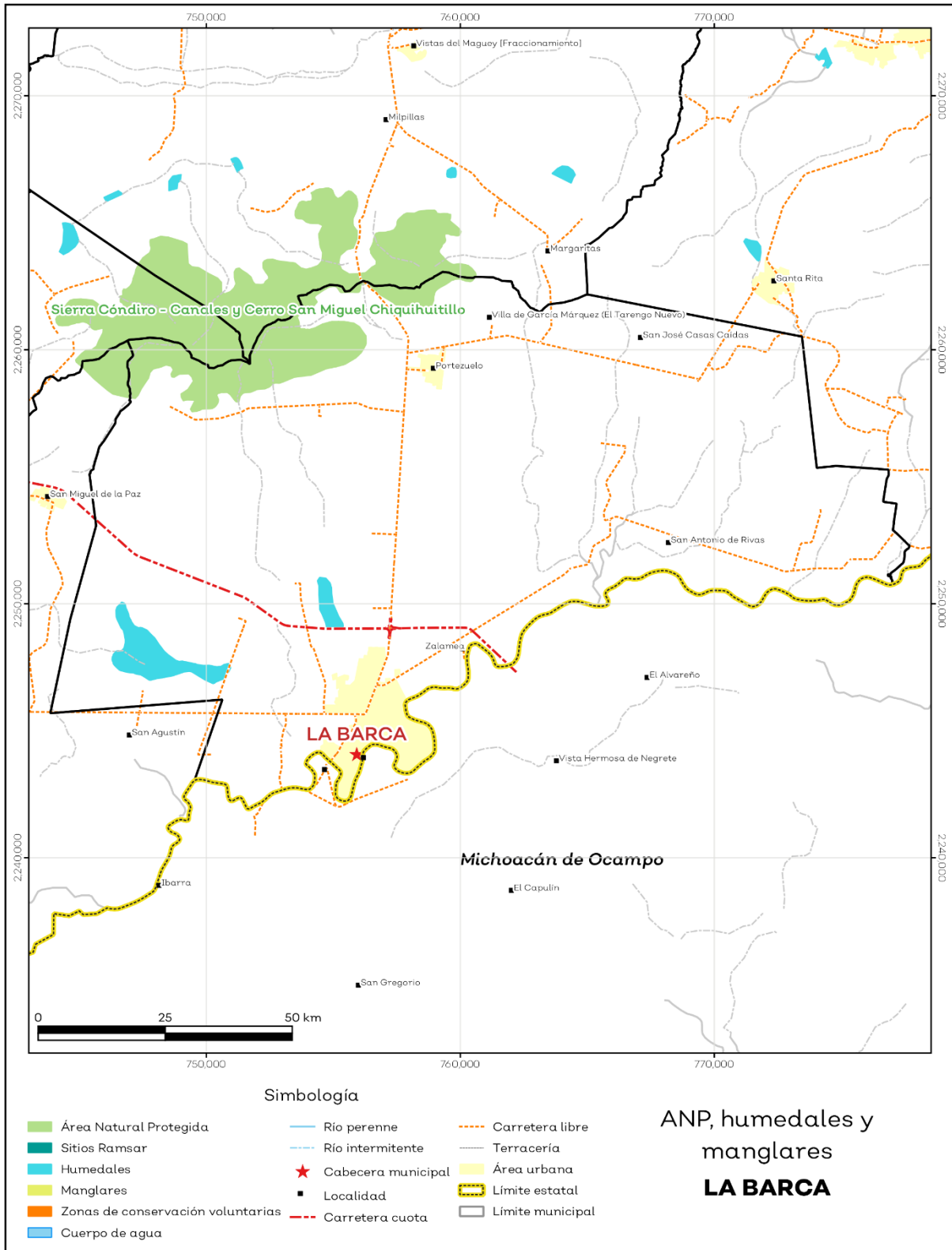

Fuente: IIEG con base en CONAGUA 2016, CONANP 2015.

## Diversidad ecosistémica

La diversidad de ecosistemas conforme a la cobertura de usos de suelo y vegetación nos dice que la cobertura de mayor dominancia es agricultura de riego anual la cual representa el 51.1% municipal, y es catalogada con el rango medio a nivel estatal. El inverso del índice de Simpson es de 0.6 y nos indica que entre más se acerca al 1 más diversidad ecosistémica de coberturas de suelo hay. El índice de Shannon es de 1.3, en el cual se considera un valor normal si se está entre 2 y 3, valores por debajo de 2 como bajos en diversidad y superiores a 3 son altos en diversidad de ecosistemas (ver tabla 5).

| Tabla 5 Diversidad Ecosistémica |          |  |
|---------------------------------|----------|--|
| La Barca, Jalisco               |          |  |
| índice                          | Cantidad | Comentarios  |
| Inverso de Simpson              | 0.64     | Valor entre más cercano a 1, mayor diversidad ecosistémica de coberturas de uso de suelo y vegetación.   |
| Shannon                         | 1.34     | El valor varía entre 0.5 y 5. Valor normal entre 2 y 3, valores superiores a 3 son altos en diversidad, valores por debajo de 2 es baja diversidad de ecosistemas. |
| Equitatividad de Shannon        | 0.56     | Se acerca a 0 cuando una cobertura domina y se acerca a 1 cuando comparten abundancia las coberturas.  |
| índice                          | %        | Cobertura  |
| Dominancia                      | 51.1     | Agricultura de riego anual   |

Fuente: IIEG, 2021.

## Sequía

El cambio climático en los últimos años ha traído consigo efectos en los territorios, de allí parte a que se analice el fenómeno natural de la sequía y la escasez de los recursos hídricos. De la superficie dedicada a las actividades agrícolas el 93.03% presentó alguna categoría de sequía en el año 2023, siendo la sequía extrema la que más predomina con 47.00%. A nivel municipal la sequía extrema es la que tiene una mayor distribución con un 48.96% (ver mapa 4 y tabla 6). Las sequías son causadas principalmente por la escasez de precipitaciones pluviales, la cual puede derivar en una insuficiencia de recursos hídricos necesarios para abastecer la demanda existente, por ello su análisis es trascendental.

| Tabla 6 Sequía      |                       |                        |  |
|---------------------|-----------------------|------------------------|--|
| La Barca, Jalisco   |                       |                        |  |
| Categoría de sequía | Cantidad Agrícola (%) | Cantidad Municipal (%) | Comentarios  |
| Sin sequía          | 3.2                   | 3.2                    |  |
| Anormalmente seco   | 3.8                   | 3.4                    | Anormalmente seco es una condición de sequedad, no es una categoría de sequía. Se muestran 2 cantidades en porcentajes: la agrícola es el porcentaje de la superficie afectada de las áreas agrícolas conforme a la delimitación de frontera agrícola; Y el porcentaje municipal se refiere a toda la superficie del municipio sin importar la cobertura de uso de suelo y vegetación sin incluir los cuerpos de agua. |
| Sequía moderada     | 13.7                  | 12.7                   |  |
| Sequía severa       | 22.5                  | 22.2                   |  |
| Sequía extrema      | 47.0                  | 49.0                   |  |
| Sequía excepcional  | 9.9                   | 9.5                    |  |

Fuente: IIEG con base en imágenes Landsat 2020.



**Mapa 4. Índice de sequía de diferencia normalizado**

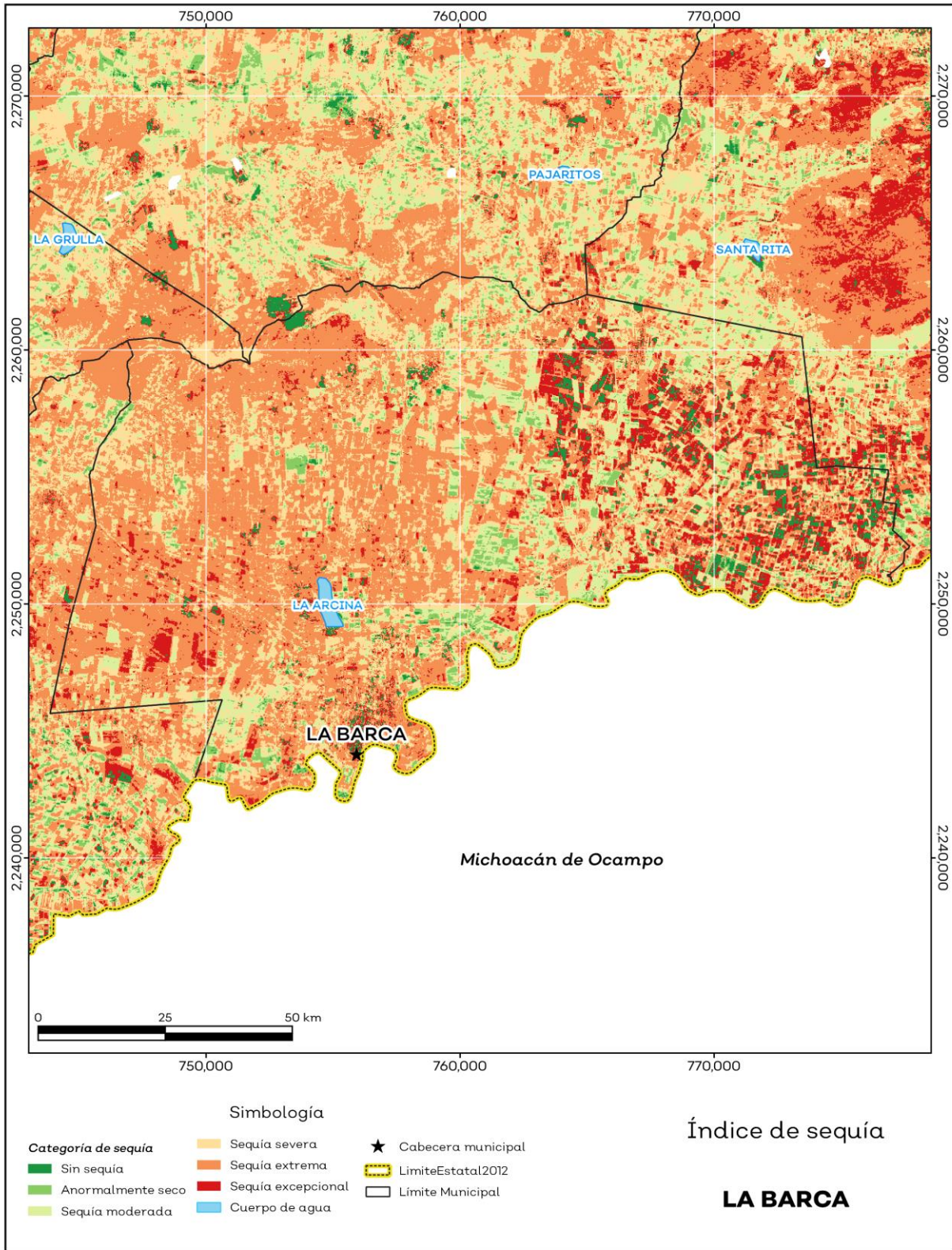

Fuente: IIEG con base en imágenes Landsat 2020.

## Precipitación

Del análisis de la precipitación media mensual histórica con registros hasta el 2021 del municipio La Barca tenemos que la precipitación acumulada promedio es de 843.5 mm; la media del mes de enero es de 12.3 mm, la mínima de 10.7 mm y la máxima de 13.1 mm; mientras que en julio la precipitación media es de 205 mm, la mínima de 195.2 mm y máxima de 214.2 mm (ver mapa 5 y tabla 7).

| Tabla 7 Precipitación media mensual y acumulada |               |             |             |   |
|---|---------------|-------------|-------------|---|
| La Barca, Jalisco                               |               |             |             |   |
| Mes   | Promedio (mm) | Mínima (mm) | Máxima (mm) | Comentarios   |
| Enero   | 12.3          | 10.7        | 13.1        |   |
| Febrero   | 7.7           | 6.4         | 9.0         |   |
| Marzo   | 4.9           | 3.2         | 7.5         |   |
| Abril   | 4.5           | 2.2         | 6.3         |   |
| Mayo  | 34.5          | 25.3        | 38.5        |   |
| Junio   | 170.6         | 151.5       | 176.1       |   |
| Julio   | 205.0         | 195.2       | 214.2       | Registros de precipitación histórica media mensual. |
| Agosto  | 185.3         | 173.1       | 192.2       |   |
| Septiembre                                      | 140.1         | 119.4       | 149.5       |   |
| Octubre   | 56.1          | 48.2        | 59.2        |   |
| Noviembre                                       | 14.0          | 12.9        | 15.4        |   |
| Diciembre                                       | 8.5           | 6.4         | 11.1        |   |
| Acumulada                                       | 843.5         | 792.4       | 860.4       | Registros de precipitación histórica acumulada.     |

**Fuente:** IIEG con base en datos de precipitación de 1882-2021 del SMN.



**Mapa 5. Precipitación histórica acumulada**

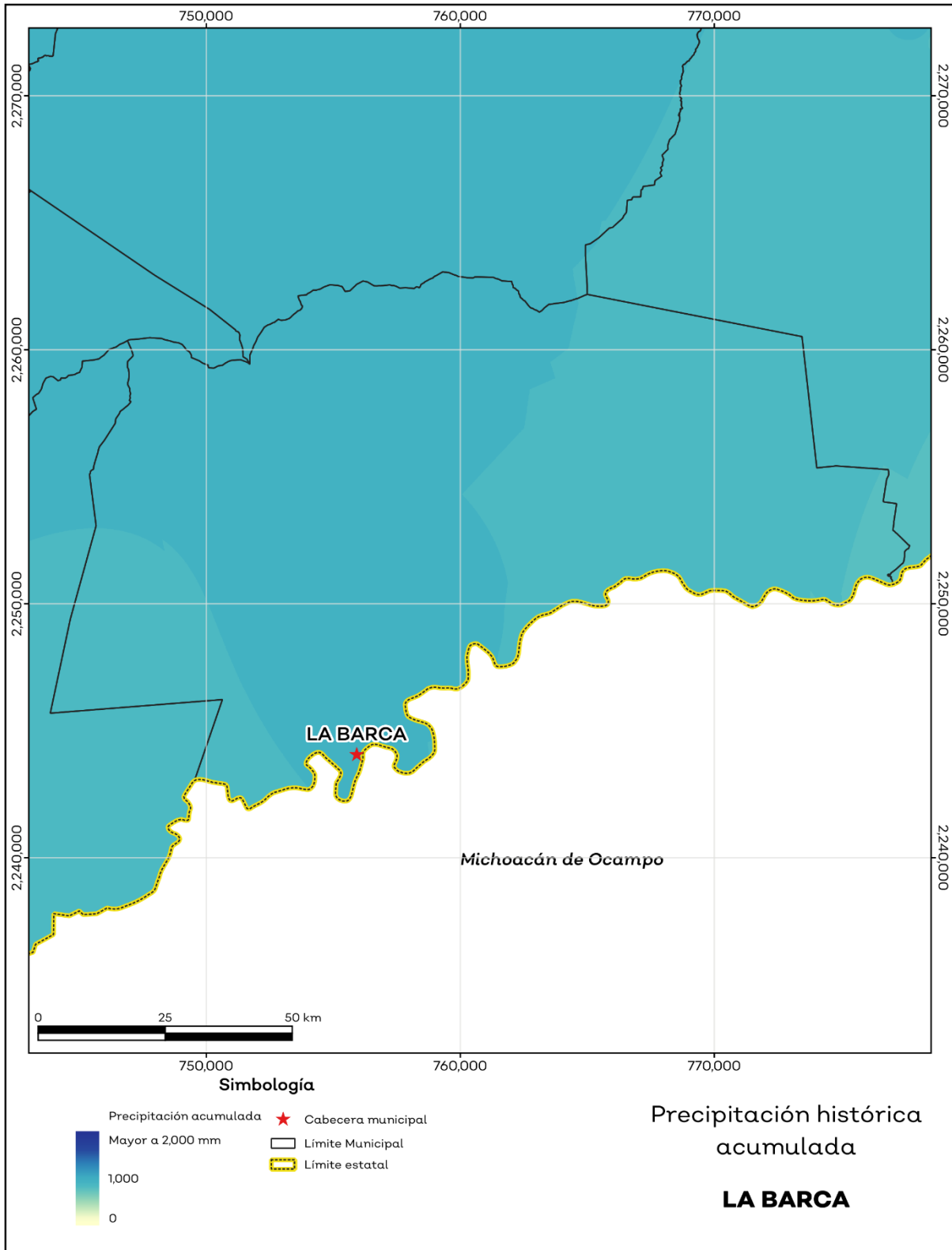

Fuente: IIEG con base en datos de precipitación de 1882-2021 del SMN.

## Temperatura

La temperatura media mensual conforme a los registros históricos hasta el 2021 del municipio, nos dice que la media anual promedio es de 20.06 grados centígrados (°C), la mínima y máxima promedio anual de 11.52°C y 21.22°C.

La temperatura más fría se presentó en los meses de enero y diciembre con 5.27°C y 5.73°C respectivamente y las más altas fueron de 34.07°C y 32.76°C de los meses mayo y abril respectivamente (ver mapa 6 y tabla 8).

**Tabla 8 Temperatura media mensual y anual; valores extremos**

| La Barca, Jalisco |               |        |       |                |                |   |
|-------------------|---------------|--------|-------|----------------|----------------|---|
| Mes               | Mínima        | Máxima | Media | Mínima<br>(°C) | Máxima<br>(°C) | Comentarios   |
|                   | Promedio (°C) |        |       |                |                |   |
| Enero             | 6.4           | 17.3   | 15.9  | 5.3            | 26.1           | Registros de temperatura mensual histórica. Valores medios y extremos |
| Febrero           | 7.6           | 18.6   | 17.3  | 7.1            | 27.8           |   |
| Marzo             | 9.5           | 20.6   | 19.3  | 9.1            | 30.5           |   |
| Abril             | 11.8          | 22.8   | 21.5  | 11.4           | 32.8           |   |
| Mayo              | 14.1          | 24.7   | 23.4  | 13.8           | 34.1           |   |
| Junio             | 15.5          | 24.5   | 23.3  | 15.1           | 32.6           |   |
| Julio             | 15.2          | 22.8   | 21.9  | 14.9           | 29.3           |   |
| Agosto            | 14.9          | 22.6   | 21.7  | 14.6           | 29.1           |   |
| Septiembre        | 14.6          | 22.2   | 21.4  | 14.2           | 28.9           |   |
| Octubre           | 12.4          | 21.3   | 20.3  | 11.8           | 28.6           |   |
| Noviembre         | 9.2           | 19.4   | 18.2  | 8.5            | 27.8           |   |
| Diciembre         | 7.0           | 17.8   | 16.5  | 5.7            | 26.6           |   |
| Anual             | 11.5          | 21.2   | 20.1  | 11.1           | 29.5           | Registros de temperatura histórica anual                              |

**Fuente:** IIEG con base en datos de temperatura de 1882-2021 del SMN.

**Mapa 6. Temperatura Media Anual Histórica**

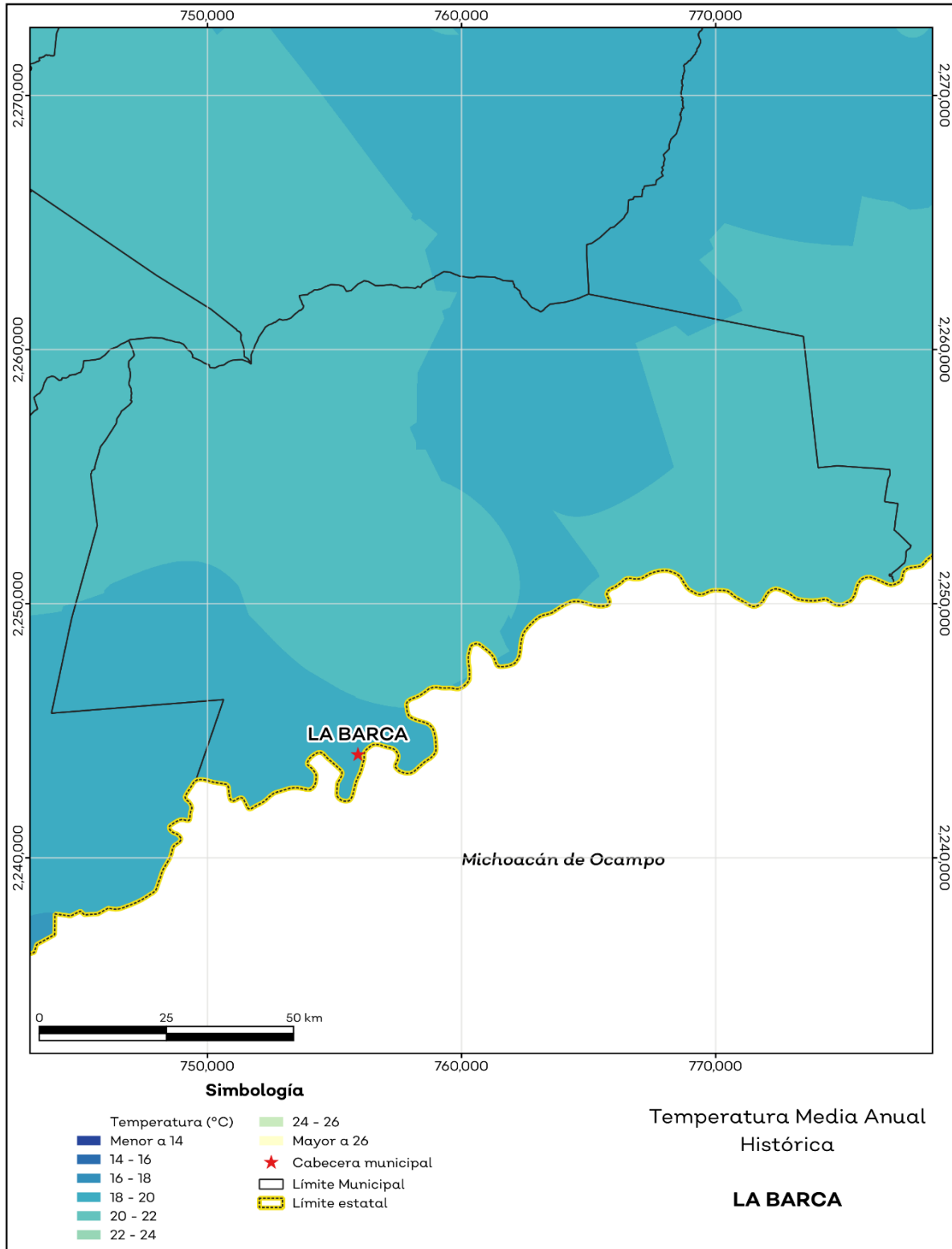

Fuente: IIEG con base en datos de temperatura de 1882-2021 del SMN.

## Recursos hídricos

Los tipos de recursos hídricos del municipio están constituidos por aguas subterráneas, ríos y lagos. El territorio está ubicado dentro de 3 acuíferos de los cuales el 100.0% no tienen disponibilidad y el 0.0% se encuentra con disponibilidad de agua subterránea (ver mapa 7 y tabla 9).

| Tabla 9 Acuíferos  |            |  |
|--------------------|------------|--|
| La Barca, Jalisco  |            |  |
| Estatus            | Cantidad % | Comentarios  |
| Con disponibilidad | 0.0        |  |
| Sin disponibilidad | 100.0      |  |
| No sobreexplotado  | 0.4        | Reporte de CONAGUA del estatus del acuífero hasta el 2020. |
| Sobreexplotado     | 99.6       |  |

**Fuente:** IIEG con base en CONAGUA 2021.

**Mapa 7. Acuíferos**

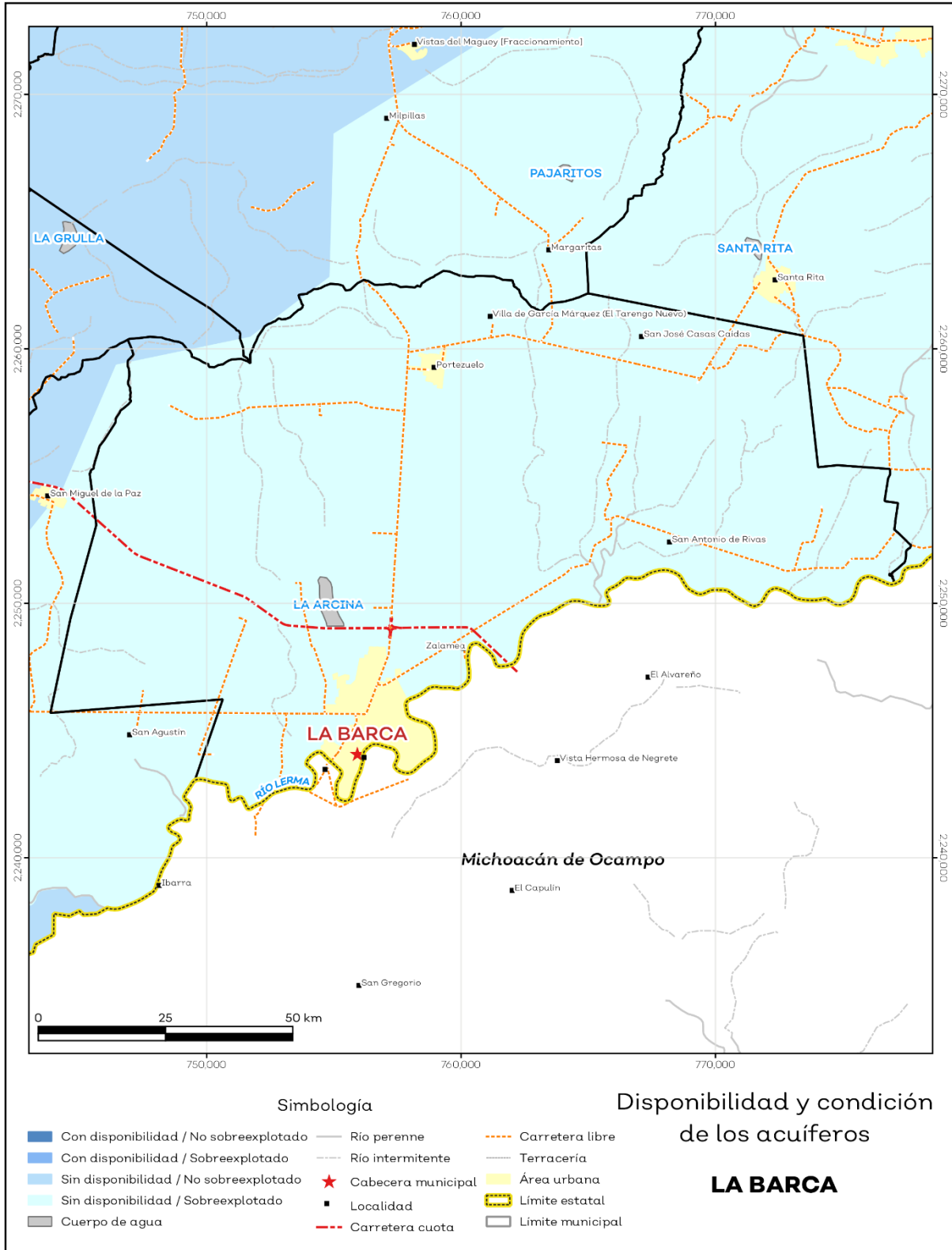

Fuente: IIEG con base en CONAGUA 2021.

El territorio municipal está dentro de las cuencas Río Lerma 7, Río Zula de las cuales el 0.0% tienen disponibilidad y el 100.0% presentan déficit de disponibilidad de agua superficial (ver mapa 8 y tabla 10).

| Tabla 10 Cuencas                    |            |  |
|-------------------------------------|------------|--|
| La Barca, Jalisco                   |            |  |
| Estatus                             | Cantidad % | Comentarios  |
| Con disponibilidad                  | 0.0        |  |
| Sin disponibilidad                  | 100.0      |  |
| Tipos de Ordenamiento               |            | Cantidad %   |
| Reserva                             | 0.0        | Reporte de CONAGUA del estatus de cuencas hasta el 2020. |
| Veda                                | 100.0      |  |
| Veda y reglamento                   | 0.0        |  |
| Veda, reserva y reglamento          | 0.0        |  |
| Cuenca sin ordenamiento superficial | 0.0        |  |

**Fuente:** IIEG con base en CONAGUA 2021.

**Mapa 8. Cuencas**

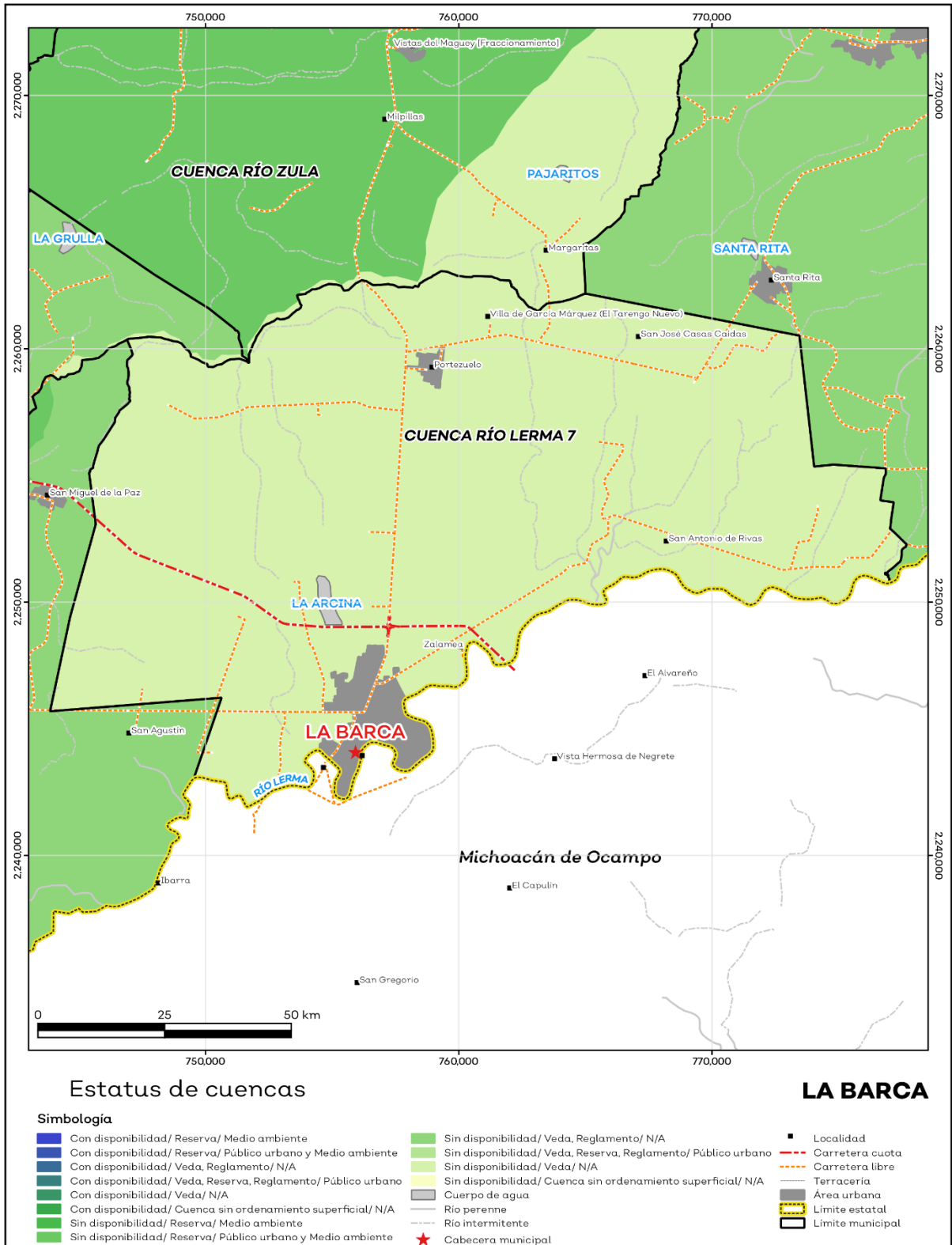

Fuente: IIEG con base en CONAGUA 2021.

## Erosión potencial

La erosión potencial que pronostica la pérdida de suelo como consecuencia de la influencia del relieve, el viento y el agua, nos indica que en el municipio se tienen en su mayoría pérdidas de suelo de 0 a 5 toneladas por hectáreas al año (t/ha.año), catalogadas como zonas con niveles de erosión muy bajos y pérdidas de suelo tolerables. No hay erosión neta (ver mapa 9 y tabla 11).

**Tabla 11 Erosión potencial**

| La Barca, Jalisco          |   |            |   |
|----------------------------|---|------------|---|
| Pérdidas de suelo t/ha.año | Clasificación   | Cantidad % | Comentarios   |
| 0                          | Zonas no susceptibles al proceso erosivo, como pueden ser espacios urbanos, carreteras o embalses.                  | 0.0        |   |
| 0 a 5                      | Zonas con niveles de erosión muy bajos y pérdidas de suelo tolerables. No hay erosión neta.                         | 59.7       |   |
| 5 a 10                     | Zonas con niveles de erosión bajos y pérdidas de suelo que puede ser tolerables. Probablemente no hay erosión neta. | 26.2       |   |
| 10 a 25                    | Zonas con procesos erosivos leves. Existe erosión, aunque no es apreciable a simple vista.                          | 7.8        | En el cálculo los cuerpos de agua son incluidos en la categoría zonas no susceptibles al proceso erosivo. |
| 25 a 50                    | Zonas con procesos erosivos moderados. Existe erosión, aunque puede no ser apreciable a simple vista.               | 3.0        |   |
| 50 a 100                   | Zonas con procesos erosivos graves. Existe erosión y es apreciable a simple vista.                                  | 2.8        |   |
| 100 a 200                  | Zonas con procesos erosivos muy graves. Existe erosión y es manifiesta a simple vista.                              | 0.6        |   |
| Más de 200                 | Zonas con procesos erosivos extremos. Existe erosión y es evidente a simple vista.                                  | 0.0        |   |

**Fuente:** IIEG; con base en datos de precipitación de 1882-2021 del SMN, Modelo digital de elevaciones INEGI 2013, FAO 2003.



**Mapa 9. Erosión potencial**

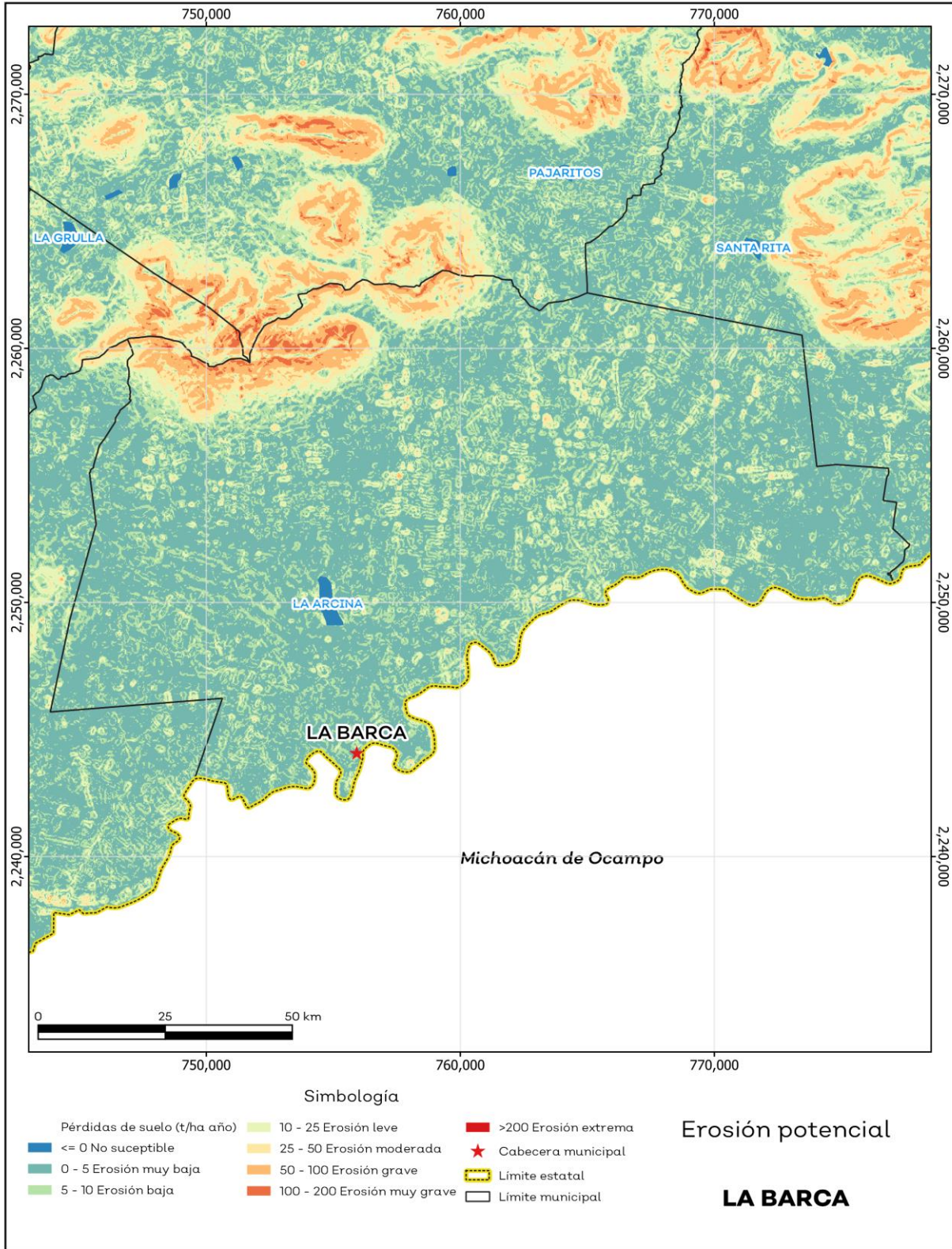

**Fuente:** IIEG; con base en datos de precipitación de 1882-2021 del SMN, Modelo digital de elevaciones INEGI 2013, FAO 2003.

## Erosión efectiva

La erosión efectiva considera los factores del relieve, viento y el agua como la erosión potencial sin embargo toma en cuenta factores de mitigación como lo es la cubierta vegetal y las prácticas de manejo, puesto que las plantas sirven para proteger el suelo ante el impacto de la lluvia. En el municipio se pronosticaron menores pérdidas de suelo que en la erosión potencial siendo en su mayoría de 0 a 5 t/ha.año catalogadas como zonas con niveles de erosión muy bajos y pérdidas de suelo tolerables. No hay erosión neta (ver mapa 10 y tabla 12).

| Tabla 12 Erosión efectiva  |   |            |   |
|----------------------------|---|------------|---|
| La Barca, Jalisco          |   |            |   |
| Pérdidas de suelo t/ha.año | Clasificación   | Cantidad % | Comentarios   |
| 0                          | Zonas no susceptibles al proceso erosivo, como pueden ser espacios urbanos, carreteras o embalses.                  | 0.0        |   |
| 0 a 5                      | Zonas con niveles de erosión muy bajos y pérdidas de suelo tolerables. No hay erosión neta.                         | 81.8       |   |
| 5 a 10                     | Zonas con niveles de erosión bajos y pérdidas de suelo que puede ser tolerables. Probablemente no hay erosión neta. | 10.7       |   |
| 10 a 25                    | Zonas con procesos erosivos leves. Existe erosión, aunque no es apreciable a simple vista.                          | 4.6        | En el cálculo los cuerpos de agua son incluidos en la categoría zonas no susceptibles al proceso erosivo. |
| 25 a 50                    | Zonas con procesos erosivos moderados. Existe erosión, aunque puede no ser apreciable a simple vista.               | 2.3        |   |
| 50 a 100                   | Zonas con procesos erosivos graves. Existe erosión y es apreciable a simple vista.                                  | 0.5        |   |
| 100 a 200                  | Zonas con procesos erosivos muy graves. Existe erosión y es manifiesta a simple vista.                              | 0.0        |   |
| Más de 200                 | Zonas con procesos erosivos extremos. Existe erosión y es evidente a simple vista.                                  | 0.0        |   |

**Fuente:** IIEG; con base en datos de precipitación de 1882-2021 del SMN, Modelo digital de elevaciones INEGI 2013, FAO 2003.



**Mapa 10. Erosión efectiva**

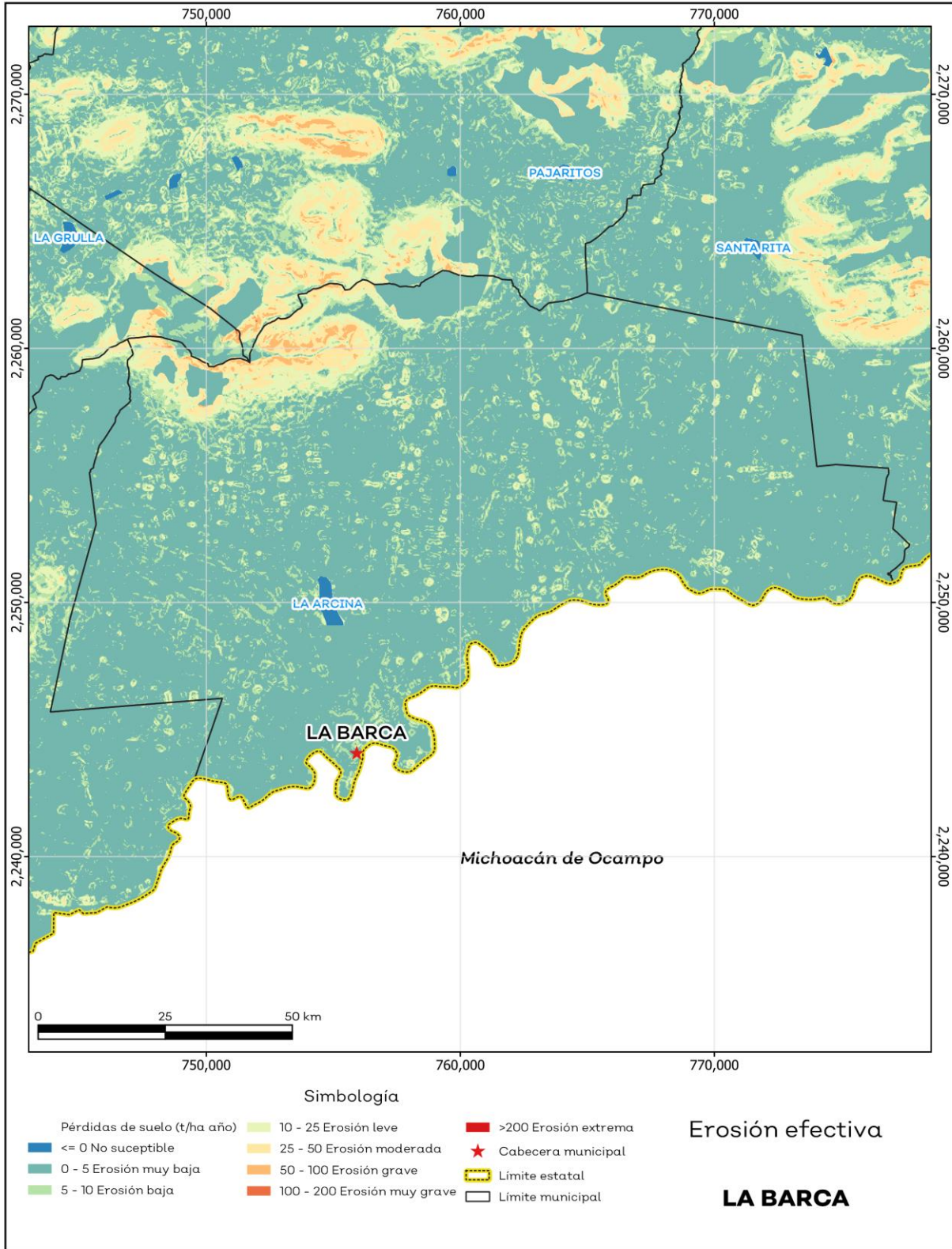

**Fuente:** IIEG; con base en datos de precipitación de 1882-2021 del SMN, Modelo digital de elevaciones INEGI 2013, FAO 2003.

## Infraestructura

Por último, el municipio cuenta con 16 servicios públicos, de los cuales destacan 82 escuelas, seguido de 39 templos e instalaciones deportivas o recreación con 31 (ver tabla 13).

| Tabla 13 Infraestructura           |                                  |  |
|------------------------------------|----------------------------------|--|
| La Barca, Jalisco                  |                                  |  |
| Infraestructura                    | Descripción                      |  |
| Infraestructura (km)               | Carreteras 128.6<br>Caminos 84.3 | El municipio se encuentra en el cuarto lugar de la región Ciénega, registrando grado muy alto de conectividad en caminos y carreteras. |
| Tipo de servicios                  | Cantidad                         | Comentarios  |
| Aeródromo Civil                    | 0                                |  |
| Cementerio                         | 1                                |  |
| Centro Comercial                   | 0                                |  |
| Centro de Asistencia Médica        | 24                               |  |
| Escuela                            | 82                               |  |
| Estación de Transporte Terrestre   | 0                                |  |
| Instalación de Comunicación        | 2                                |  |
| Instalación de Servicios           | 0                                | La información presentada en esta tabla corresponde a los servicios concentrados en localidades mayores a 2,500 habitantes.            |
| Instalación Deportiva o Recreativa | 31                               |  |
| Instalación Diversa                | 0                                |  |
| Instalación Gubernamental          | 3                                |  |
| Mercado                            | 2                                |  |
| Plaza                              | 28                               |  |
| Pozo                               | 1                                |  |
| Tanque de Agua                     | 21                               |  |
| Templo                             | 39                               |  |

**Fuente:** IIEG con base en Red Nacional de Caminos INEGI 2019. Mapa General del Estado de Jalisco 2012. Marco Geoestadístico Nacional, servicios e información complementaria, INEGI 2020.

## Salud

De acuerdo con los registros de la secretaría de salud, en el municipio se encuentran 29 unidades de servicio de salud como lo son consultorios, hospitales generales y especializados, oficinas administrativas, farmacias, laboratorios, unidades de medicina familiar, de especialidades médicas y móviles. De las cuales 24 corresponden a la Secretaría de Salud (SSJ), 3 unidades de salud son de los Servicios Médicos Privados y 1 módulo del Instituto de Seguridad y Servicios Sociales para los Trabajadores del Estado (ISSSTE); en la tabla 14 se presenta desglosada esta información por tipo de unidades de servicio conforme al instituto o dependencia a la que pertenecen (ver mapa 11 y tabla 14).

| Tabla 14 Unidades de salud   |           |
|--|-----------|
| La Barca, Jalisco  |           |
| Tipo de unidad   | Cantidad  |
| INSTITUTO DE SEGURIDAD Y SERVICIOS SOCIALES PARA LOS TRABAJADORES DEL ESTADO |           |
| Unidad de Medicina Familiar  | 1         |
| INSTITUTO MEXICANO DEL SEGURO SOCIAL   |           |
| Unidad de Medicina Familiar con Hospitalización                              | 1         |
| SECRETARÍA DE SALUD  |           |
| Almacén  | 2         |
| Centro de Salud  | 16        |
| Hospital General   | 1         |
| Laboratorios   | 1         |
| Oficinas Administrativas   | 1         |
| Unidad Móvil   | 3         |
| SERVICIOS MÉDICOS PRIVADOS   |           |
| Clínica  | 1         |
| Hospital General   | 1         |
| Consultorio Adyacente a Farmacia   | 1         |
| <b>Total del municipio</b>   | <b>29</b> |

**Fuente:** IIEG, con base en Dirección General de Salud (DGIS) 2021.

**Mapa 11. Unidades de Salud**

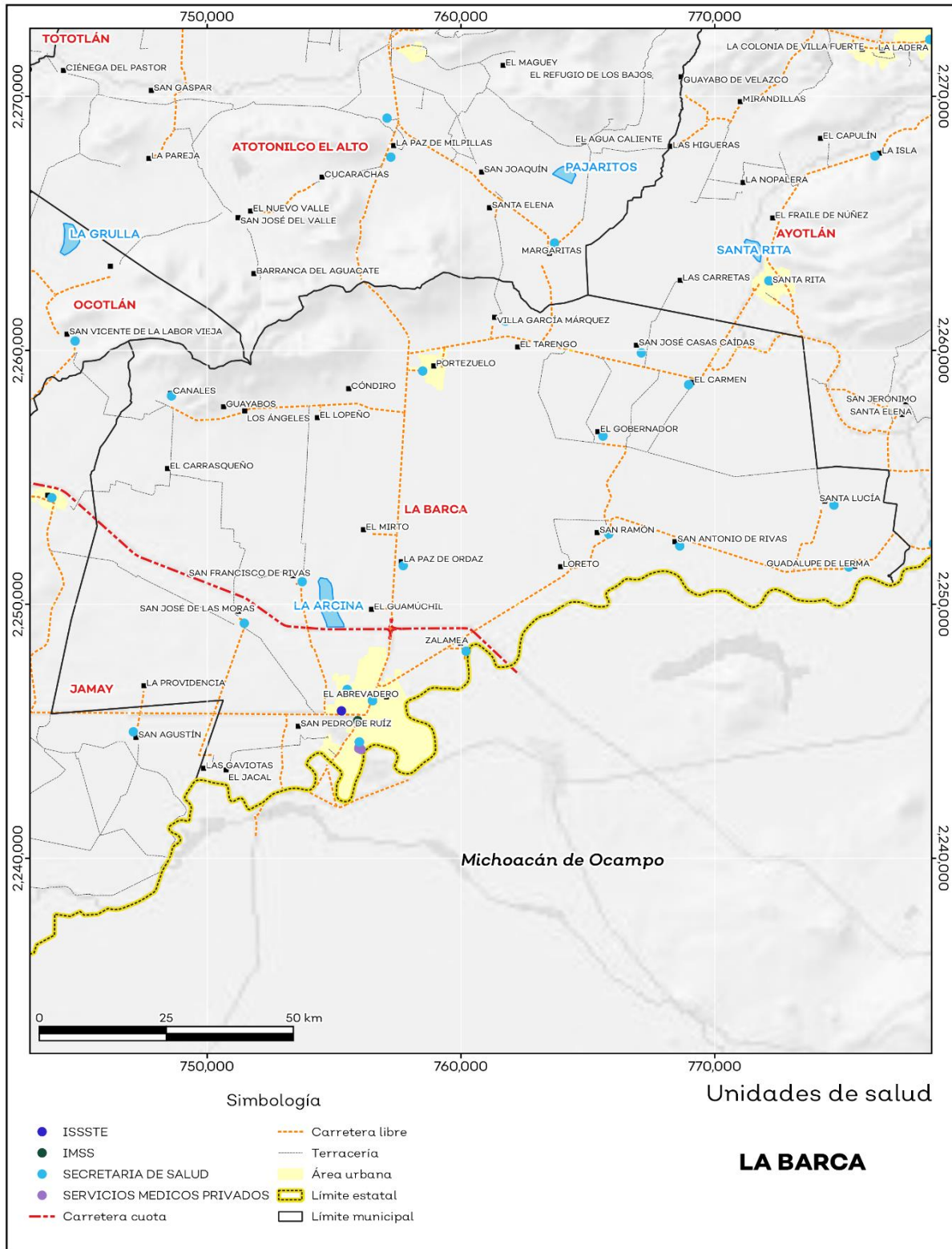

Fuente: IIEG, con base en Dirección General de Salud (DGIS) 2021.



**IIEG**  
Instituto de Información  
Estadística y Geográfica  
de Jalisco

# Demografía y Sociedad

La Barca  
Diagnóstico del municipio  
Octubre 2024



**Jalisco**  
GOBIERNO DEL ESTADO



## Aspectos Demográficos

El municipio de La Barca pertenece a la Región Ciénega, según el Censo de Población y Vivienda 2020, su población en ese año era de 67,937 personas; de las cuales el 48.4 por ciento eran hombres y 51.6 por ciento mujeres. Las y los habitantes del municipio representaban el 16.1 por ciento del total regional (ver tabla 1). Comparando este volumen poblacional con el del año 2015, se observa que la población municipal aumentó un 4.43 por ciento en cinco años.

| Tabla 1 Población total según sexo |           |                      |                |         |         |
|------------------------------------|-----------|----------------------|----------------|---------|---------|
| La Barca, Jalisco                  |           |                      |                |         |         |
| Clave                              | Municipio | Población total 2015 | Población 2020 |         |         |
|                                    |           |                      | Total          | Hombres | Mujeres |
| 018                                | La Barca  | 65,055               | 67,937         | 32,851  | 35,086  |

Fuente: IIEG con base en INEGI, Censo de Población y Vivienda 2020 y Encuesta Intercensal 2015.

En 2020 La Barca contaba con 76 localidades, de éstas, 8 eran de dos viviendas y 28 de una. La localidad de La Barca era la más poblada, con 38,780 personas, que representaban el 57.1% de la población del municipio; le seguía Portezuelo con el 4.1%, Villa de García Márquez (El Tarengo Nuevo) con el 3.5%, San Antonio de Rivas con el 3.5% y Zalamea con el 3.4% del total municipal (ver tabla 2).

| Tabla 2 Población total según sexo y distribución porcentual de la población |  |                      |                |   |         |         |
|--|--|----------------------|----------------|---|---------|---------|
| La Barca, Jalisco  |  |                      |                |   |         |         |
| Clave  | Municipio/Localidad                        | Población total 2010 | Población 2020 |   |         |         |
|  |  |                      | Total          | Distribución porcentual de la población del municipio | Hombres | Mujeres |
| 0018   | La Barca                                   | 64,269               | 67,937         | 100.0   | 32,851  | 35,086  |
| 0001   | La Barca                                   | 35,219               | 38,780         | 57.1  | 18,658  | 20,122  |
| 0027   | Portezuelo                                 | 2,802                | 2,797          | 4.1   | 1,373   | 1,424   |
| 0060   | Villa de García Márquez (El Tarengo Nuevo) | 2,199                | 2,373          | 3.5   | 1,182   | 1,191   |
| 0031   | San Antonio de Rivas                       | 2,274                | 2,352          | 3.5   | 1,128   | 1,224   |
| 0040   | Zalamea                                    | 2,148                | 2,278          | 3.4   | 1,084   | 1,194   |

Fuente: IIEG con base en INEGI; Censo de Población y Vivienda 2010 y 2020.



## Intensidad Migratoria

El estado de Jalisco tiene una añeja tradición migratoria a Estados Unidos que se remonta hacia finales del siglo XIX.

El Consejo Nacional de Población (CONAPO) calculó el Índice de Intensidad Migratoria México-Estados Unidos 2020, como una medida sintética que informa integralmente del fenómeno migratorio entre ambos países.

De acuerdo con este índice, Jalisco se clasificó en un grado medio, posicionándose en el lugar 14 entre las entidades federativas con mayor intensidad migratoria en 2020. Esto como resultado de un 6.8% de sus viviendas que recibían remesas, 1.3% de viviendas con emigrantes con destino a Estados Unidos residentes en Estados Unidos, 0.4% de viviendas con migrantes circulares y 0.9% de viviendas con migrantes de retorno de Estados Unidos.

**Mapa 1 Grado de Intensidad Migratoria a Estados Unidos. Jalisco, 2020**

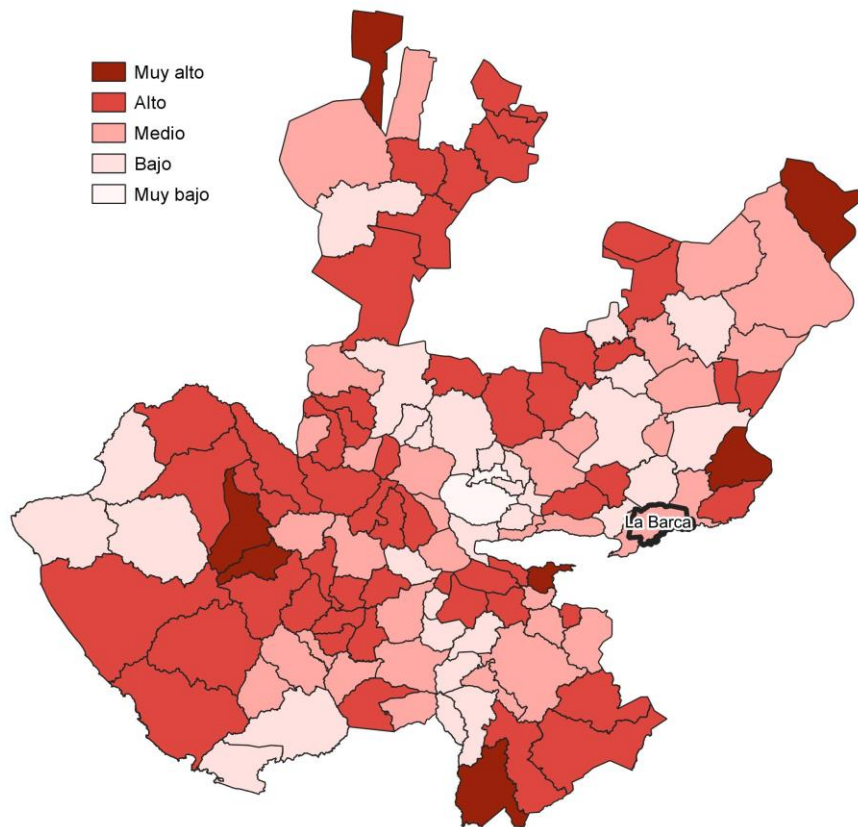

**Fuente:** IIEG con base en estimaciones de CONAPO; Índice de Intensidad Migratoria 2020.

Conforme a los resultados del índice de Intensidad Migratoria 2020, en el municipio de La Barca un 12.66 por ciento de las viviendas del municipio recibieron remesas en 2020, en un 2.38 por ciento se reportaron emigrantes con destino a Estados Unidos residentes en Estados Unidos, en el 0.23 por ciento se registraron migrantes circulares del quinquenio anterior (2015-2020) y el 1.75 por ciento de las viviendas contaban con migrantes de retorno de Estados Unidos (ver tabla 3).

| <b>Tabla 3 Índice de Intensidad Migratoria México-Estados Unidos</b>                 |                |
|--|----------------|
| <b>La Barca, 2020</b>  |                |
| <b>Índice y grado de intensidad migratoria e indicadores socioeconómicos</b>         | <b>Valores</b> |
| Índice de intensidad migratoria  | 62.7256        |
| Grado de intensidad migratoria   | Medio          |
| Total de viviendas   | 17,581         |
| % Viviendas que reciben remesas  | 12.66          |
| % Viviendas con emigrantes con destino a Estados Unidos residentes en Estados Unidos | 2.38           |
| % Viviendas con migrantes circulares de Estados Unidos                               | 0.23           |
| % Viviendas con migrantes de retorno de Estados Unidos                               | 1.75           |
| Posición que ocupa el municipio en la entidad  | 82             |
| Posición que ocupa el municipio a escala nacional                                    | 749            |

Fuente: IIEG, con base en estimaciones del CONAPO con base en el INEGI, Censo de Población y Vivienda 2020.

\*Nota: los indicadores hacen referencia al quinquenio 2015-2020.

El Índice de Intensidad Migratoria México-Estados Unidos, se deriva de estimaciones con base en los cuestionarios ampliados de los Censos de Población y Vivienda 2000, 2010 y 2020. Destaca que en el año 2000 se realizó con base en hogares y a partir del 2010 en viviendas censales, como resultado del cambio conceptual y operativo del INEGI para el levantamiento de la información en ese año censal.

Es importante señalar que en el cálculo previo del índice en el año 2010, La Barca tenía un grado Medio de intensidad migratoria y ocupaba el lugar 93 en el ordenamiento estatal. En ese año, el porcentaje de viviendas del municipio que recibían remesas fue del 4.28 % y, la proporción de viviendas con emigrantes en Estados Unidos del quinquenio anterior fue de 3.09%. Por su parte, el 2.98% de las viviendas tenían migrantes circulares del quinquenio anterior y el 2.83% migrantes de retorno (ver tabla 4).

**Tabla 4 Índice y grado de intensidad migratoria e indicadores socioeconómicos**

| <b>La Barca, 2010</b>  |                |
|--|----------------|
| <b>Índice y grado de intensidad migratoria e indicadores socioeconómicos</b> | <b>Valores</b> |
| Índice de intensidad migratoria  | 0.1722         |
| Grado de intensidad migratoria   | Medio          |
| Total de viviendas   | 16,160         |
| % Viviendas que reciben remesas  | 4.28           |
| % Viviendas con emigrantes en Estados Unidos del quinquenio anterior         | 3.09           |
| % Viviendas con migrantes circulares del quinquenio anterior                 | 2.98           |
| % Viviendas con migrantes de retorno del quinquenio anterior                 | 2.83           |
| Lugar que ocupa en el contexto estatal                                       | 93             |

Fuente: IIEG, con base en estimaciones del CONAPO con base en el INEGI, Censo de Población y Vivienda 2010.

## **Pobreza multidimensional**

La pobreza, está asociada a condiciones de vida que vulneran la dignidad de las personas, limitan sus derechos y libertades fundamentales, impiden la satisfacción de sus necesidades básicas e imposibilitan su plena integración social. De acuerdo con esta concepción, una persona se considera en situación de pobreza multidimensional cuando sus ingresos son insuficientes para adquirir los bienes y los servicios que requiere para satisfacer sus necesidades y presenta carencia en al menos uno de los siguientes seis indicadores: rezago educativo, acceso a los servicios de salud, acceso a la seguridad social, calidad y espacios de la vivienda y servicios básicos en la vivienda.

La metodología para medir el fenómeno de la pobreza fue desarrollada por el Consejo Nacional de Evaluación de la Política de Desarrollo Social (CONEVAL) y permite profundizar en el estudio de la pobreza, ya que además de medir los ingresos, como tradicionalmente se realizaba, se analizan las carencias sociales desde una óptica de los derechos sociales. Estos componentes permitirán dar un seguimiento puntual de las carencias sociales y el bienestar económico de la población, además de proporcionar elementos para el diagnóstico y seguimiento de la situación de la pobreza en nuestro país, desde un enfoque novedoso y consistente con las disposiciones legales aplicables y que retoma los desarrollos académicos recientes en materia de medición de la pobreza. De acuerdo con su ingreso y a su índice de privación social se propone la siguiente clasificación:

**Pobres multidimensionales.** - Población con ingreso inferior al valor de la línea de bienestar y que padece al menos una carencia social.

**Vulnerables por carencias sociales.** - Población que presenta una o más carencias sociales, pero cuyo ingreso es superior a la línea de bienestar.

**Vulnerables por ingresos.** - Población que no presenta carencias sociales y cuyo ingreso es inferior o igual a la línea de bienestar.

**No pobre multidimensional y no vulnerable.** - Población cuyo ingreso es superior a la línea de bienestar y que no tiene carencia social alguna.

En la tabla 5 se muestra el porcentaje y número de personas en situación de pobreza en 2015 y 2020 en el municipio, así como aquellas vulnerables por carencias sociales, las vulnerables por ingresos y las no pobres y no vulnerables.

| <b>Tabla 5 Pobreza Multidimensional</b>                          |                   |             |                 |             |                           |             |
|--|-------------------|-------------|-----------------|-------------|---------------------------|-------------|
| <b>La Barca, 2015-2020</b>                                       |                   |             |                 |             |                           |             |
| <b>Indicadores de incidencia</b>                                 | <b>Porcentaje</b> |             | <b>Personas</b> |             | <b>Carencias promedio</b> |             |
|  | <b>2015</b>       | <b>2020</b> | <b>2015</b>     | <b>2020</b> | <b>2015</b>               | <b>2020</b> |
| <b>Pobreza multidimensional</b>                                  |                   |             |                 |             |                           |             |
| Población en situación de pobreza multidimensional               | 44.0              | 41.2        | 24,037          | 23,585      | 1.8                       | 2.0         |
| Población en situación de pobreza multidimensional moderada      | 40.3              | 36.8        | 21,998          | 21,044      | 1.6                       | 1.8         |
| Población en situación de pobreza multidimensional extrema       | 3.7               | 4.4         | 2,039           | 2,541       | 3.4                       | 3.4         |
| Población vulnerable por carencias sociales                      | 34.9              | 35.0        | 19,076          | 20,037      | 1.6                       | 1.7         |
| Población vulnerable por ingresos                                | 6.8               | 7.0         | 3,704           | 3,988       |                           |             |
| Población no pobre multidimensional y no vulnerable              | 14.3              | 16.8        | 7,784           | 9,604       |                           |             |
| <b>Privación social</b>  |                   |             |                 |             |                           |             |
| Población con al menos una carencia social                       | 79.0              | 76.2        | 43,113          | 43,623      | 1.7                       | 1.9         |
| Población con al menos tres carencias sociales                   | 12.2              | 15.4        | 6,658           | 8,795       | 3.3                       | 3.3         |
| <b>Indicadores de carencias sociales</b>                         |                   |             |                 |             |                           |             |
| Rezago educativo   | 24.5              | 20.2        | 13,391          | 11,580      | 2.2                       | 2.4         |
| Acceso a los servicios de salud                                  | 13.3              | 31.1        | 7,238           | 17,782      | 2.4                       | 2.4         |
| Acceso a la seguridad social                                     | 67.3              | 63.9        | 36,743          | 36,572      | 1.8                       | 2.0         |
| Calidad y espacios de la vivienda                                | 6.7               | 5.4         | 3,642           | 3,088       | 2.9                       | 2.9         |
| Acceso a los servicios básicos en la vivienda                    | 5.3               | 2.7         | 2,902           | 1,549       | 3.2                       | 3.0         |
| Acceso a la alimentación   | 17.7              | 18.0        | 9,669           | 10,299      | 2.4                       | 2.5         |
| <b>Bienestar</b>   |                   |             |                 |             |                           |             |
| Población con un ingreso inferior a la línea de bienestar mínimo | 15.5              | 13.4        | 8,463           | 7,684       | 1.8                       | 1.7         |
| Población con un ingreso inferior a la línea de bienestar        | 50.8              | 48.2        | 27,741          | 27,573      | 1.6                       | 2.0         |

Fuente: Elaborado por el IIEG con base en estimaciones del CONEVAL del Modelo Estadístico 2015 para la continuidad del MCS-ENIGH, la Encuesta Intercensal 2015, el Modelo Estadístico 2020 para la continuidad del MCS-ENIGH y la muestra del Censo de Población y Vivienda 2020.

De acuerdo con la medición de pobreza multidimensional 2020, en La Barca el 41.2 por ciento de la población se encontraba en situación de pobreza, es decir, 23,585 personas compartían esta situación en el municipio. Asimismo el 35 por ciento (20,037 personas) de la población era vulnerable por carencias sociales, el 7 por ciento era vulnerable por ingresos y 16.8 por ciento era no pobre y no vulnerable.

Es importante agregar que, en 2020 el 4.4 por ciento de la población de La Barca se encontraba en pobreza extrema; en contraste con el 3.7 por ciento que presentó en 2015. Destaca que, en 2020 un 36.8 por ciento de la población estaba en pobreza moderada, lo que equivale a 21,044 personas; en comparación con el 2015 donde su proporción fue del 40.3 por ciento (21,998).

Respecto a las carencias sociales en 2020, destaca que el indicador de carencia por acceso a la seguridad social es el acceso a la seguridad social, con un 63.9 por ciento, que en términos absolutos representa 36,572 habitantes. En contraste, el que menos proporción de población presentó fue el de acceso a los servicios básicos en la vivienda, con el 2.7 por ciento.

**Mapa 2 Porcentaje de población en situación de pobreza multidimensional por municipio. Jalisco, 2020**

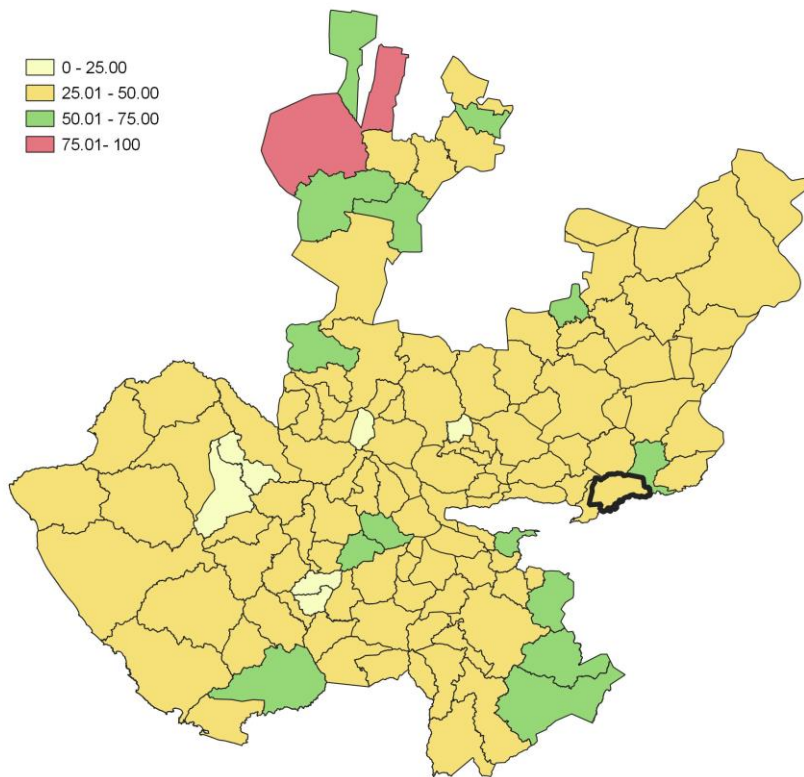

**Fuente:** IIEG, con base en estimaciones del CONEVAL, del Modelo Estadístico 2020 para la continuidad del MCS-ENIGH y la muestra del Censo de Población y Vivienda 2020.

## Marginación

La construcción del Índice de Marginación, considera cuatro dimensiones estructurales: falta de acceso a la educación, residencia en viviendas inadecuadas; percepción de ingresos monetarios insuficientes y las relacionadas con la residencia en localidades pequeñas. Este índice es una medida-resumen que permite diferenciar los estados y municipios del país según el impacto global de las carencias que padece la población.

En la tabla 6 se presentan los indicadores que componen el índice de marginación para los municipios en 2020. De acuerdo con las estimaciones, La Barca presentó un grado de marginación Muy Bajo. Destaca que, la proporción de población de 15 años o más sin educación básica era de 43.1 por ciento, y que el 69.2 por ciento de la población ocupada ganaba hasta dos salarios mínimos.

**Mapa 3 Índice de marginación por municipio. Jalisco, 2020**

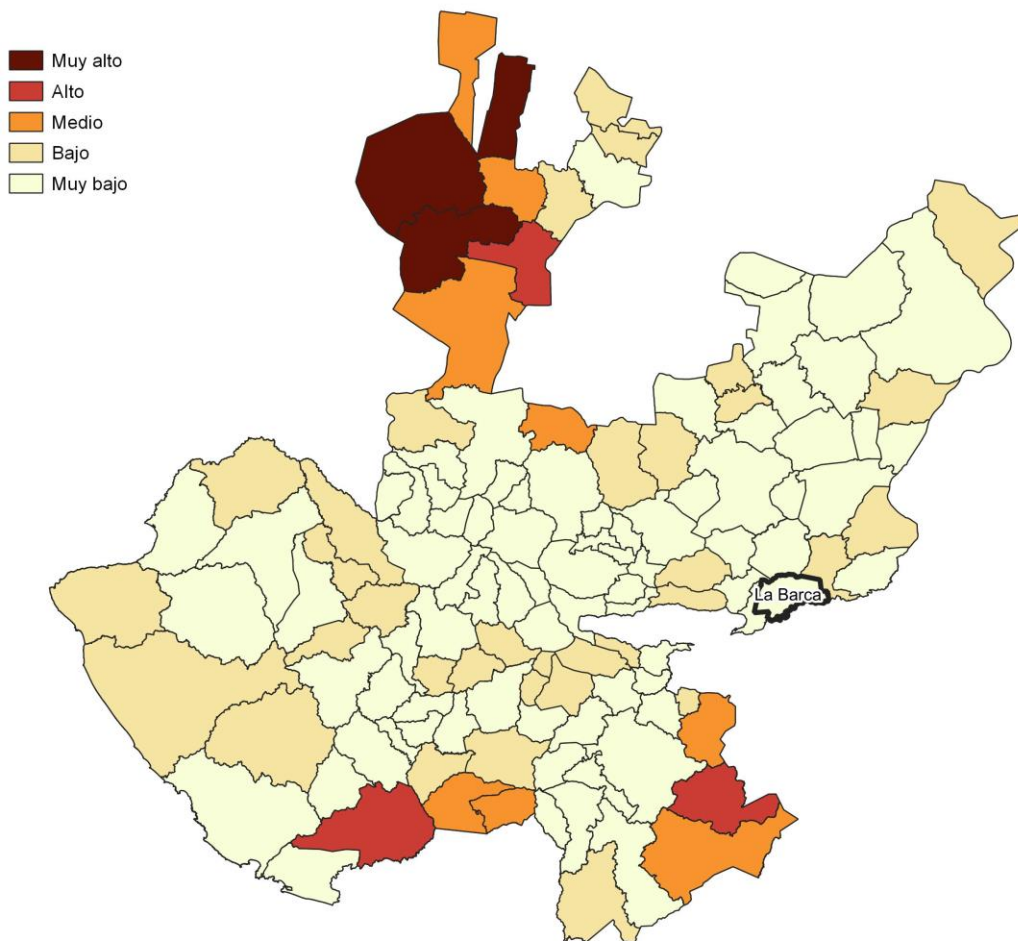

**Fuente:** IIEG, con base en estimaciones del CONAPO; Índice de Marginación 2020.



Las principales localidades del municipio presentaron en su mayoría un grado de marginación muy bajo; de ellas, la localidad de Villa de García Márquez (El Tarengo Nuevo) tenía el más alto porcentaje de población de 15 años y más sin educación básica (61.6%), mientras que Portezuelo presenta los más altos porcentaje de población analfabeta (9.2%) La localidad de La Barca presentó la proporción más baja de población adulta sin educación básica (35.5%) y analfabeta (3.6%). (ver tabla 6).

| Tabla 6 Grado de marginación e indicadores sociodemográficos |  |                 |   |   |   |   |  |
|--|--|-----------------|---|---|---|---|--|
| La Barca, 2020   |  |                 |   |   |   |   |  |
| Municipio / Localidad  |  | Grado           | % Población de 15 años o más analfabeta | % Población de 15 años o más sin educación básica | % Población en localidades con menos de 5000 habitantes | % Población ocupada con ingreso de hasta 2 salarios mínimos | % Viviendas particulares habitadas que no disponen de refrigerador |
| Clave  | Nombre                                     |                 |   |   |   |   |  |
|  | Jalisco                                    | Bajo            | 2.9                                     | 29.5  | 16.2  | 55.9  |  |
| <b>018</b>   | <b>La Barca</b>                            | <b>Muy Bajo</b> | <b>5.2</b>                              | <b>43.1</b>                                       | <b>42.9</b>   | <b>69.2</b>   |  |
| 1  | La Barca                                   | Muy bajo        | 3.6                                     | 35.5  |   |   | 4.8  |
| 27   | Portezuelo                                 | Muy bajo        | 9.2                                     | 50.1  |   |   | 3.2  |
| 6  | Villa de García Márquez (El Tarengo Nuevo) | Bajo            | 8.6                                     | 61.6  |   |   | 6.5  |
| 31   | San Antonio de Rivas                       | Muy bajo        | 6.3                                     | 49.0  |   |   | 2.5  |
| 4  | Zalamea                                    | Muy bajo        | 4.7                                     | 49.7  |   |   | 6  |

Fuente: Elaborado por el IIEG con base en CONAPO, índice de marginación por localidad, 2020.

Respecto a las carencias en la vivienda en 2020, las localidades de Portezuelo y Villa de García Márquez (El Tarengo Nuevo) comparten el porcentaje más alto de ocupantes en viviendas sin drenaje ni sanitario, con el 0.4%; mientras que las localidades de La Barca, Portezuelo y Zalamea presentaron los más altos porcentajes de ocupantes en viviendas particulares sin energía eléctrica, con un 0.1%.

La localidad de Portezuelo mostró la proporción más alta de ocupantes en viviendas particulares sin agua entubada con el 0.9%; mientras que la localidad de Villa de García Márquez (El Tarengo Nuevo) obtuvo el más alto porcentaje de ocupantes en viviendas particulares con piso de tierra con un 3.4%; Por su parte, la localidad de Villa de García Márquez (El Tarengo Nuevo) registró la mayor proporción de ocupantes en viviendas particulares sin refrigerador con un 6.5% (ver tabla 7).



**Tabla 7 Grado de marginación e indicadores sociodemográficos**

| La Barca, 2020        |  |                 |  |   |   |  |   |
|-----------------------|--|-----------------|--|---|---|--|---|
| Municipio / Localidad |  | Grado           | % Viviendas particulares habitadas sin excusado* | % Viviendas particulares habitadas sin energía eléctrica* | % Viviendas particulares habitadas sin disponibilidad de agua entubada* | **Promedio de ocupantes por cuarto en viviendas particulares habitadas | % Viviendas particulares habitadas con piso de tierra |
| Clave                 | Nombre                                     |                 |  |   |   |  |   |
|                       | Jalisco                                    | Bajo            | 0.6  | 0.3   | 0.8   | 14.0   | 1.7   |
| <b>018</b>            | <b>La Barca</b>                            | <b>Muy Bajo</b> | <b>0.3</b>                                       | <b>0.1</b>  | <b>0.4</b>  | <b>17.8</b>  | <b>1.1</b>  |
| 1                     | La Barca                                   | Muy bajo        | 0.0  | 0.1   | 0.2   | 24.5   | 0.7   |
| 27                    | Portezuelo                                 | Muy bajo        | 0.4  | 0.1   | 0.9   | 24.2   | 1.9   |
| 6                     | Villa de García Márquez (El Tarengo Nuevo) | Bajo            | 0.4  | 0.0   | 0.2   | 30.0   | 3.4   |
| 31                    | San Antonio de Rivas                       | Muy bajo        | 0.1  | 0.0   | 0.0   | 16.6   | 1.1   |
| 4                     | Zalamea                                    | Muy bajo        | 0.2  | 0.1   | 0.0   | 29.3   | 0.5   |

Fuente: Elaborado por el IIEG con base en CONAPO, índice de marginación por localidad, 2020.

## Índices Sociodemográficos

En resumen, La Barca presentó un grado muy bajo de marginación en 2020, y ocupó por ello el lugar 82 entre los municipios del estado más marginados. En cuanto a la pobreza multidimensional, el municipio se localizó en el lugar 55, con el 36.8 por ciento de su población en situación de pobreza moderada y 4.4 por ciento en pobreza extrema. Finalmente, La Barca se clasificó en grado Medio de intensidad migratoria en 2020 y se posicionó en el lugar 82 entre los municipios del estado con mayores índices (ver tabla 8).

| Tabla 8 Población total, grado de Marginación e Intensidad Migratoria y situación de pobreza |                    |                  |                 |           |                          |            |           |                       |           |
|--|--------------------|------------------|-----------------|-----------|--------------------------|------------|-----------|-----------------------|-----------|
| La Barca, 2020   |                    |                  |                 |           |                          |            |           |                       |           |
| Clave  | Municipio          | Población        | Marginación     |           | Pobreza Multidimensional |            |           | Intensidad Migratoria |           |
|  |                    | Población        | Grado           | Lugar     | Moderada                 | Extrema    | Lugar     | Grado                 | Lugar     |
| <b>14</b>  | <b>Jalisco</b>     | <b>8,348,151</b> | <b>Bajo</b>     | <b>28</b> | <b>28.4</b>              | <b>3.0</b> | <b>7</b>  | <b>Alto</b>           | <b>13</b> |
| 013  | Atotonilco el Alto | 64,009           | Muy Bajo        | 95        | 31.4                     | 3.0        | 99        | Bajo                  | 107       |
| 016  | Ayotlán            | 41,552           | Bajo            | 47        | 45.0                     | 7.2        | 14        | Medio                 | 83        |
| <b>018</b>   | <b>La Barca</b>    | <b>67,937</b>    | <b>Muy Bajo</b> | <b>82</b> | <b>36.8</b>              | <b>4.4</b> | <b>55</b> | <b>Medio</b>          | <b>82</b> |
| 033  | Degollado          | 21,226           | Muy Bajo        | 57        | 35.4                     | 7.2        | 48        | Alto                  | 11        |
| 047  | Jamay              | 24,894           | Muy Bajo        | 83        | 41.4                     | 4.7        | 25        | Medio                 | 67        |
| 063  | Ocotlán            | 106,050          | Muy Bajo        | 112       | 25.4                     | 3.0        | 113       | Bajo                  | 110       |
| 066  | Poncitlán          | 53,659           | Bajo            | 46        | 34.2                     | 7.0        | 54        | Medio                 | 81        |
| 105  | Tototlán           | 23,573           | Muy Bajo        | 85        | 37.2                     | 4.2        | 53        | Alto                  | 36        |
| 123  | Zapotlán del Rey   | 19,279           | Bajo            | 23        | 33.3                     | 5.3        | 70        | Alto                  | 47        |

Fuente: IIEG, estimaciones del CONEVAL, Pobreza Multidimensional, con base en el Modelo Estadístico 2015 para la continuidad del MCS-ENIGH, la Encuesta Intercensal 2015, el Modelo Estadístico 2020 para la continuidad del MCS-ENIGH y la muestra del Censo de Población y Vivienda 2020. y CONAPO; Índice de Marginación 2020 e Índice de Intensidad Migratoria 2020. INEGI; Censo de Población y Vivienda 2020.



**IIEG**  
Instituto de Información  
Estadística y Geográfica  
de Jalisco

# Economía

La Barca  
Diagnóstico del municipio  
Octubre 2024



**Jalisco**  
GOBIERNO DEL ESTADO

## Número de empresas

Conforme a la información del Directorio Estadístico Nacional de Unidades Económicas (DENUE) de INEGI, el municipio de La Barca cuenta con 3,469 unidades económicas al mes de mayo de 2024 y su distribución por sectores revela un predominio de establecimientos dedicados a Comercio, siendo estos el 47.88% del total en el municipio. Ocupa la posición 16 del total de empresas establecidas en el estado y el lugar número 2 en el ranking regional.

| Posición en el ranking |        |          |
|------------------------|--------|----------|
| Municipio              | Estado | Regional |
| La Barca               | 16     | 2        |

| Tabla 1 composición de las empresas  |                |                 |                  |                  |                   |                    |           |                              |                                |
|--|----------------|-----------------|------------------|------------------|-------------------|--------------------|-----------|------------------------------|--------------------------------|
| La Barca, mayo 2024 (unidades económicas)  |                |                 |                  |                  |                   |                    |           |                              |                                |
| Sector   | 0 a 5 personas | 6 a 10 personas | 11 a 30 personas | 31 a 50 personas | 51 a 100 personas | 101 a 250 personas | 251 y más | Total de unidades económicas | % Total de unidades económicas |
| Comercio   | 1,521          | 82              | 48               | 6                | 4                 | 0                  | 0         | 1,661                        | 47.88%                         |
| Servicios  | 1,332          | 86              | 32               | 7                | 5                 | 0                  | 1         | 1,463                        | 42.17%                         |
| Industrias manufactureras  | 227            | 24              | 10               | 4                | 1                 | 2                  | 1         | 269                          | 7.75%                          |
| Transportes, correos y almacenamiento  | 13             | 3               | 7                | 3                | 3                 | 0                  | 0         | 29                           | 0.84%                          |
| Actividades legislativas, gubernamentales, de impartición de justicia y de organismos internacionales y extraterritoriales | 14             | 1               | 3                | 2                | 0                 | 1                  | 1         | 22                           | 0.63%                          |
| Información en medios masivos  | 5              | 3               | 0                | 0                | 0                 | 0                  | 0         | 8                            | 0.23%                          |
| Generación, transmisión y distribución de energía eléctrica, suministro de agua y de gas por ductos al consumidor final    | 3              | 1               | 1                | 0                | 1                 | 0                  | 0         | 6                            | 0.17%                          |
| Agricultura, cría y explotación de animales, aprovechamiento forestal, pesca y caza  | 2              | 3               | 0                | 0                | 0                 | 0                  | 0         | 5                            | 0.14%                          |
| Construcción   | 2              | 0               | 1                | 1                | 0                 | 1                  | 0         | 5                            | 0.14%                          |
| Minería  | 1              | 0               | 0                | 0                | 0                 | 0                  | 0         | 1                            | 0.03%                          |
| <b>Total</b>   | <b>3,120</b>   | <b>203</b>      | <b>102</b>       | <b>23</b>        | <b>14</b>         | <b>4</b>           | <b>3</b>  | <b>3,469</b>                 | <b>100%</b>                    |

Fuente: IIEG, con base en información de INEGI, DENUE

## Valor agregado censal bruto

El valor agregado censal bruto se define como: “*el valor de la producción que se añade durante el proceso de trabajo por la actividad creadora y de transformación del personal ocupado, el capital y la organización (factores de la producción), ejercida sobre los materiales que se consumen en la realización de la actividad económica.*” En resumen, esta variable se refiere al valor de la producción que añade la actividad económica en su proceso productivo.

Los censos económicos 2019, registraron que en el municipio de La Barca, los tres subsectores más importantes en la generación de valor agregado censal bruto fueron la *Industria alimentaria; el Comercio al por mayor de materias primas agropecuarias y forestales, para la industria, y materiales de desecho; y el Comercio al por menor de vehículos de motor, refacciones, combustibles y lubricantes*, que generaron en conjunto el 38.3% del total del valor agregado censal bruto registrado en 2019 en el municipio.

El subsector de *Comercio al por menor de vehículos de motor, refacciones, combustibles y lubricantes*, que concentró el 8.6% del valor agregado censal bruto en 2019, registró el mayor crecimiento real pasando de 27 millones 992 mil pesos en 2014 a 139 millones 969 mil pesos en 2019, representado un incremento de 8.6% durante el periodo.

| Tabla 2. Subsectores con mayor valor agregado censal bruto (VACB)   |                  |                  |               |                 |
|---|------------------|------------------|---------------|-----------------|
| La Barca, 2014 y 2019. (Miles de pesos a precios de 2018).  |                  |                  |               |                 |
| Subsector   | 2014             | 2019             | % Part. 2019  | Var % 2014-2019 |
| Industria alimentaria   | 279,945          | 306,109          | 18.9%         | 9.3%            |
| Comercio al por mayor de materias primas agropecuarias y forestales, para la industria, y materiales de desecho   | 138,639          | 174,942          | 10.8%         | 26.2%           |
| Comercio al por menor de vehículos de motor, refacciones, combustibles y lubricantes  | 27,992           | 139,969          | 8.6%          | 400.0%          |
| Comercio al por mayor de maquinaria, equipo y mobiliario para actividades agropecuarias, industriales, de servicios y comerciales, y de otra maquinaria y equipo de uso general | 15,162           | 120,036          | 7.4%          | 691.7%          |
| Comercio al por menor en tiendas de autoservicio y departamentales  |                  | 118,250          | 7.3%          |                 |
| Comercio al por menor de abarrotes, alimentos, bebidas, hielo y tabaco  | 101,240          | 93,352           | 5.8%          | -7.8%           |
| Servicios de almacenamiento   |                  | 68,721           | 4.2%          |                 |
| Servicios de preparación de alimentos y bebidas   | 36,528           | 56,092           | 3.5%          | 53.6%           |
| Autotransporte de carga   | 22,590           | 44,835           | 2.8%          | 98.5%           |
| Edificación   |                  | 40,975           | 2.5%          |                 |
| Comercio al por menor de productos textiles, bisutería, accesorios de vestir y calzado  | 22,666           | 37,281           | 2.3%          | 64.5%           |
| Otros   | 527,417          | 419,553          | 25.9%         | -20.5%          |
| <b>Total</b>  | <b>1,172,179</b> | <b>1,620,115</b> | <b>100.0%</b> | <b>38.2%</b>    |

**Fuente:** IIEG, con base en datos de INEGI, Censos Económicos.

**Nota:** Por el principio de confidencialidad muchos subsectores no presentan datos, por lo tanto, solo se muestran 11 subsectores que tienen información.

## Empleo

### Trabajadores asegurados en el IMSS Por grupo económico

Para junio de 2024 el IMSS reportó un total de 5,862 trabajadores asegurados, lo que representó para el municipio de La Barca un incremento anual de 269 trabajadores en comparación con el mismo mes de 2023, debido al alza del registro de empleo formal de algunos de sus grupos económicos principalmente el de Fabricación de alimentos.

En función de los registros del IMSS el grupo económico que más empleos presentó dentro del municipio de La Barca fue el de Fabricación de alimentos, ya que en junio de 2024 registró un total de 1,540 trabajadores concentrando el 26.27% del total de asegurados en el municipio.

El segundo grupo económico con más trabajadores asegurados fue el de Construcción de edificaciones y de obras de ingeniería civil, que para junio de 2024 registró 619 trabajadores asegurados que representan el 10.56% del total de trabajadores asegurados a dicha fecha.

| <b>Tabla 3 Trabajadores asegurados</b>  |              |              |              |              |              |              |                   |                   |   |                          |
|---|--------------|--------------|--------------|--------------|--------------|--------------|-------------------|-------------------|---|--------------------------|
| <b>La Barca, Jalisco 2018-junio 2024</b>  |              |              |              |              |              |              |                   |                   |   |                          |
| <b>Grupo económico</b>  | <b>2018</b>  | <b>2019</b>  | <b>2020</b>  | <b>2021</b>  | <b>2022</b>  | <b>2023</b>  | <b>junio 2023</b> | <b>junio 2024</b> | <b>variación absoluta junio 2024 / junio 2023</b> | <b>% part junio 2024</b> |
| Fabricación de alimentos  | 1,054        | 1,139        | 1,177        | 1,336        | 1,176        | 1,446        | 1,402             | 1,540             | 138   | 26.27%                   |
| Construcción de edificaciones y de obras de ingeniería civil  | 367          | 319          | 511          | 447          | 412          | 646          | 625               | 619               | -6  | 10.56%                   |
| Trabajos realizados por contratistas especializados   | 7            | 10           | 60           | 6            | 26           | 451          | 366               | 485               | 119   | 8.27%                    |
| Compraventa de materias primas, materiales y auxiliares   | 376          | 399          | 352          | 414          | 397          | 387          | 399               | 401               | 2   | 6.84%                    |
| Compraventa de alimentos, bebidas y productos del tabaco  | 196          | 210          | 205          | 218          | 231          | 252          | 245               | 261               | 16  | 4.45%                    |
| Agricultura   | 241          | 265          | 277          | 298          | 280          | 252          | 253               | 235               | -18   | 4.01%                    |
| Compraventa de maquinaria, equipo, instrumentos, aparatos, herramientas; sus refacciones y accesorios | 194          | 224          | 210          | 217          | 220          | 244          | 232               | 235               | 3   | 4.01%                    |
| Ganadería   | 208          | 196          | 186          | 192          | 332          | 221          | 195               | 233               | 38  | 3.97%                    |
| Compraventa en tiendas de autoservicio y de departamentos especializados por línea de mercancías      | 236          | 250          | 276          | 169          | 173          | 175          | 176               | 179               | 3   | 3.05%                    |
| Transporte terrestre  | 108          | 135          | 149          | 163          | 182          | 172          | 178               | 170               | -8  | 2.9%                     |
| Fabricación de productos de minerales no metálicos; excepto del petróleo y del carbón mineral         | 11           | 2            | 1            | 123          | 142          | 147          | 154               | 145               | -9  | 2.47%                    |
| Compraventa de artículos para el hogar  | 163          | 169          | 189          | 181          | 189          | 166          | 142               | 140               | -2  | 2.39%                    |
| Otros   | 1,394        | 1,403        | 1,402        | 1,305        | 1,236        | 1,209        | 1,226             | 1,219             | -7  | 20.79%                   |
| <b>Total general</b>  | <b>4,555</b> | <b>4,721</b> | <b>4,995</b> | <b>5,069</b> | <b>4,996</b> | <b>5,768</b> | <b>5,593</b>      | <b>5,862</b>      | <b>269</b>  | <b>100%</b>              |

Fuente: IIEG, con base en información del IMSS

## Trabajadores asegurados en el IMSS Región Cienega

En junio de 2024, La Barca se presenta como el tercer lugar municipal, dentro de la región Cienega con mayor número de trabajadores concentrando el 10.16% del total.

De junio de 2023 a junio de 2024 el municipio de La Barca registró un incremento en el número total de trabajadores asegurados en la región Cienega pasando de 5,593 asegurados en 2023 a 5,862 asegurados en 2024, un aumento de 269 trabajadores durante el total del periodo.

| Tabla 4 Trabajadores asegurados         |               |               |               |               |               |               |               |               |  |                   |
|---|---------------|---------------|---------------|---------------|---------------|---------------|---------------|---------------|--|-------------------|
| Región Cienega, Jalisco 2018-junio 2024 |               |               |               |               |               |               |               |               |  |                   |
| Municipio                               | 2018          | 2019          | 2020          | 2021          | 2022          | 2023          | junio 2023    | junio 2024    | variación absoluta junio 2024 / junio 2023 | % part junio 2024 |
| Ocotlán                                 | 24,002        | 22,798        | 20,854        | 21,721        | 22,513        | 23,331        | 22,970        | 23,760        | 790  | 41.19%            |
| Atotonilco El Alto                      | 8,235         | 8,726         | 9,622         | 11,099        | 12,471        | 13,219        | 13,502        | 12,655        | -847                                       | 21.94%            |
| La Barca                                | 4,555         | 4,721         | 4,995         | 5,069         | 4,996         | 5,768         | 5,593         | 5,862         | 269  | 10.16%            |
| Poncitlán                               | 4,503         | 4,378         | 3,917         | 5,019         | 4,677         | 4,633         | 4,603         | 4,757         | 154  | 8.25%             |
| Ayotlán                                 | 2,899         | 3,016         | 3,204         | 3,755         | 3,840         | 4,086         | 3,922         | 4,073         | 151  | 7.06%             |
| Zapotlán del Rey                        | 2,892         | 2,700         | 2,543         | 2,333         | 2,597         | 2,263         | 2,750         | 2,252         | -498                                       | 3.90%             |
| Tototlán                                | 1,788         | 1,896         | 1,917         | 1,952         | 2,029         | 1,991         | 1,965         | 1,924         | -41  | 3.34%             |
| Jamay                                   | 1,301         | 1,309         | 1,320         | 1,393         | 1,269         | 1,300         | 1,301         | 1,366         | 65   | 2.37%             |
| Degollado                               | 729           | 728           | 720           | 977           | 1,071         | 1,116         | 1,071         | 1,040         | -31  | 1.80%             |
| <b>Total</b>                            | <b>50,904</b> | <b>50,272</b> | <b>49,092</b> | <b>53,318</b> | <b>55,463</b> | <b>57,707</b> | <b>57,677</b> | <b>57,689</b> | <b>12</b>                                  | <b>100.00%</b>    |

Fuente: IIEG, con base en información del IMSS

Da click en la siguiente liga para consultar la información de empleo formal (IMSS), que se genera de manera mensual.

[https://iieg.gob.mx/ns/?page\\_id=18817](https://iieg.gob.mx/ns/?page_id=18817)

Así mismo puede consultar en la siguiente liga los indicadores municipales.

[https://iieg.gob.mx/ns/?page\\_id=17139](https://iieg.gob.mx/ns/?page_id=17139)



## Agricultura y ganadería

El valor de la producción agrícola en La Barca ha presentado diversas fluctuaciones durante el periodo 2015-2023 habiendo registrado su nivel más alto en 2022. En 2023 el valor de la producción agrícola de La Barca representó el 2.5% del total estatal, alcanzando un monto de 2,795,834 miles de pesos para ese año.

Grafico 1. Valor de la producción agrícola de La Barca 2015- 2023 (Miles de pesos)

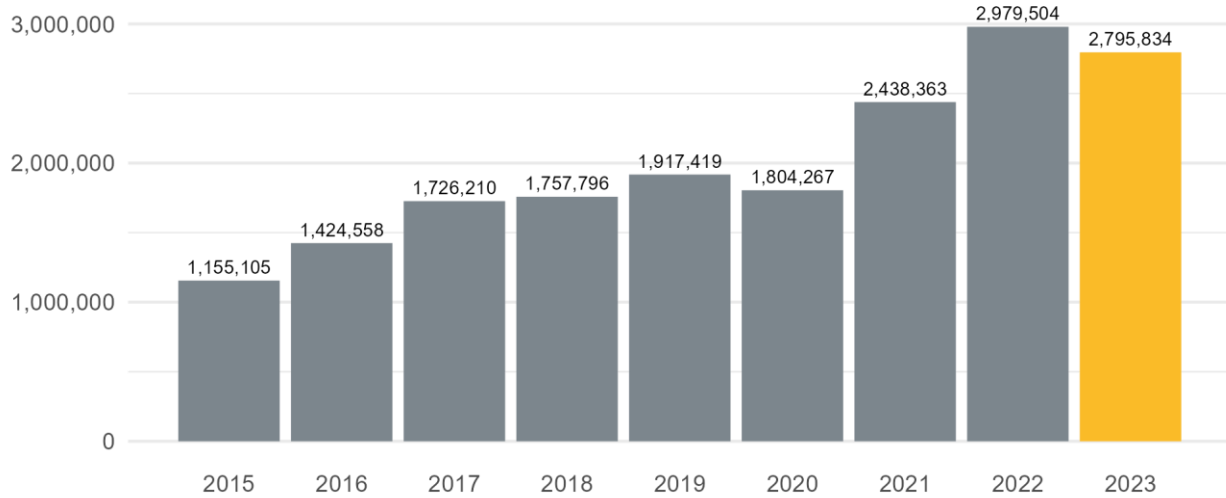

Fuente: IIEG, con base en información del SIAP / SAGARPA.

El valor de la producción ganadera en La Barca ha presentado diversas fluctuaciones durante el periodo 2015-2023, siendo 2023 en el que se ha registrado su nivel más alto. En 2023 el valor de la producción ganadera de La Barca representó el 2.4% del total estatal, alcanzando un monto de 3,238,809 miles de pesos para ese año.

Grafico 2. Valor de la producción ganadera de La Barca 2015- 2023 (Miles de pesos)

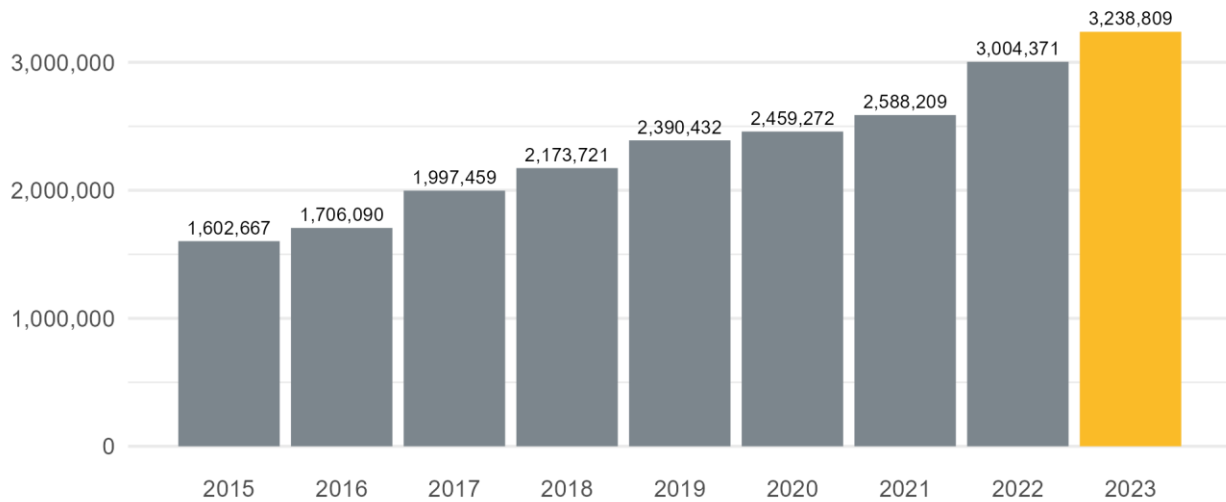

Fuente: IIEG, con base en información del SIAP / SAGARPA.



**IIEG**  
Instituto de Información  
Estadística y Geográfica  
de Jalisco

# Gobierno y Seguridad

La Barca  
Diagnóstico del municipio  
Octubre 2024



**Jalisco**  
GOBIERNO DEL ESTADO

## Desarrollo institucional

El Índice de Desarrollo Municipal (IDM) mide el progreso de un municipio en cuatro dimensiones del desarrollo: social, económica, ambiental e institucional, con la finalidad de presentar una evaluación integral de la situación de cada uno de éstos. El IDM parte de tres premisas vinculadas con el concepto de desarrollo humano, según el cual, el principal objetivo es beneficiar a las personas; las actividades de los gobiernos afectan el nivel de desarrollo de sus comunidades y que el desarrollo sostenible posibilita el bienestar de los individuos a largo plazo (ver detalles [aquí](#)).

En los apartados anteriores ya se ha hecho referencia al desarrollo social, económico y del medio ambiente; finalmente en esta sección se aborda el componente institucional (Índice de Desarrollo Municipal Institucional; IDM-I), que mide el desempeño de las instituciones gubernamentales de un municipio a través de cuatro rubros que contemplan el esfuerzo tributario, la transparencia, la participación electoral y la seguridad.

En la construcción del IDM se decidió incluir cuatro variables para medir el desarrollo institucional de los municipios de Jalisco, tal y como se muestra en las dos tablas siguientes, por medio del porcentaje de participación ciudadana en elecciones; la evaluación del cumplimiento de la publicación de información fundamental y de la obligación de la atención a las solicitudes de información; el porcentaje de ingresos propios por municipio y el número de delitos del fuero común por cada mil habitantes.

<sup>1</sup>En ediciones anteriores se incluía el número de empleados municipales per cápita. Esta información se muestra más adelante en esta sección, pero ya no es considerada para la elaboración del IDM-I

### La Barca, Región Ciénega (Parte I)

**Tabla 1. Desarrollo institucional de los municipios en el contexto estatal con base en cinco indicadores**

| Clave | Municipio          | Porcentaje de participación ciudadana en elecciones 2021 |               | Evaluación del cumplimiento de la publicación de información fundamental 2016 |               | Empleados municipales por cada 1000 habitantes 2022 |               |
|-------|--------------------|--|---------------|---|---------------|---|---------------|
|       |                    | Valor municipal  | Lugar estatal | Valor municipal   | Lugar estatal | Valor municipal                                     | Lugar estatal |
| 13    | Atotonilco el Alto | 48.19  | 105           | 93.75 <sup>3</sup>  | 39            | 11.72   | 77            |
| 16    | Ayotlán            | 54.92  | 75            | 50*   | 80            | 5.93  | 120           |
| 18    | La Barca           | 44.43  | 118           | 78.13*  | 63            | 4.40  | 124           |
| 33    | Degollado          | 69.79  | 20            | 6.25  | 109           | 13.05   | 64            |
| 47    | Jamay              | 60.68  | 57            | 93.75 <sup>3</sup>  | 39            | 10.26   | 91            |
| 63    | Ocotlán            | 52.87  | 86            | 72.5 <sup>1</sup>   | 69            | 9.23  | 103           |
| 66    | Poncitlán          | 64.34  | 42            | 78.13*  | 63            | 6.26  | 117           |
| 105   | Tototlán           | 66.52  | 37            | 0   | 114           | 10.32   | 89            |
| 123   | Zapotlán del Rey   | 58.55  | 63            | 15.63*  | 92            | 11.52   | 81            |

**Fuente:** Elaborado por el IIEG, con base en los resultados electorales de las elecciones municipales de 2021, del IEPC; la Estadística de Finanzas Públicas Estatales y Municipales (EFIPEM), Base de Delitos del Fuero Común del Secretariado Ejecutivo del Sistema Nacional de Seguridad Pública, CONAPO, Reconstrucción y proyecciones de la población de los municipios de México, 1990-2040 (actualización mayo 2024), Censo Nacional de Gobiernos Municipales y Demarcaciones Territoriales de la Ciudad de México 2022 y las evaluaciones del ITEI de 2016, 2018, 2019, 2022, 2023 y 2024.

~ Dato registrado en 2018

<sup>1</sup> Dato registrado en 2019

<sup>2</sup> Dato registrado en 2022

<sup>3</sup> Dato registrado en 2023

\* Dato registrado en 2024

En el caso de La Barca, en 2021 registró una participación electoral del 44.43%, que lo coloca en el lugar 118 de los 125 municipios. Lo que significa que tiene una baja participación electoral en comparación con otras municipalidades del estado. Por otra parte, en 2024 con una calificación de 78.13% en materia de cumplimiento en las obligaciones de transparencia, el municipio se colocó en el lugar 63, lo que muestra el grado de compromiso de una administración en publicar y mantener actualizada la información, en particular, la correspondiente a los rubros financieros y regulatorios; así como la mejora en su accesibilidad y un adecuado manejo y protección de la información confidencial. Esto en el marco del cumplimiento del derecho de acceso a la información pública.

En lo que respecta a los empleados que laboran en las administraciones públicas, es importante destacar que en 2022 La Barca tenía una tasa de 4.4 empleados municipales por cada mil habitantes, por lo que ocupó el sitio 124 a nivel estatal en este rubro. Esto en el sentido de que entre menor sea el valor de este indicador mejor, porque implica una lógica de austeridad donde con menos empleados municipales se logra prestar los servicios municipales a la población.

Asimismo, en el ámbito de las finanzas municipales, para el 31.96% de los ingresos de La Barca se consideran propios; esto significa que fueron generados mediante sus propias estrategias de recaudación, lo que posiciona al municipio en el lugar 25 en el ordenamiento de este indicador respecto a los demás municipios del estado. Mientras que en la cuestión de seguridad, en 2023 el municipio registró una tasa de 7.13 delitos por cada cien mil habitantes, que se traduce en el lugar 65 en el contexto estatal, siendo el lugar uno, el municipio más seguro en función de esta tasa.

Considerando los cinco indicadores, La Barca obtiene un desarrollo institucional Alto con un IDM-I de 68.7, que lo coloca en el sitio 46 del ordenamiento estatal. Donde el primer lugar lo tiene Unión de San Antonio y el último, Santa María del Oro.

**La Barca, Región Ciénega (Parte II)**

**Tabla 2. Desarrollo institucional de los municipios en el contexto estatal con base en cinco indicadores**

| Clave | Municipio          | Porcentaje de ingresos propios 2022 |               | Delitos del fuero común por cada 1,000 habitantes 2023 |               | IDM-Institucional |          |               |
|-------|--------------------|-------------------------------------|---------------|--|---------------|-------------------|----------|---------------|
|       |                    | Valor municipal                     | Lugar estatal | Valor municipal  | Lugar estatal | Índice            | Grado    | Lugar estatal |
| 13    | Atotonilco el Alto | 26.24                               | 49            | 6.99   | 62            | 69.5              | Muy Alto | 41            |
| 16    | Ayotlán            | 17.59                               | 77            | 4.05   | 25            | 62.5              | Medio    | 73            |
| 18    | La Barca           | 31.96                               | 25            | 7.13   | 65            | 68.7              | Alto     | 46            |
| 33    | Degollado          | 31.17                               | 28            | 3.85   | 24            | 59.6              | Medio    | 81            |
| 47    | Jamay              | 26.24                               | 50            | 8.72   | 83            | 71.1              | Muy Alto | 26            |
| 63    | Ocotlán            | 29.23                               | 35            | 9.20   | 90            | 66.1              | Alto     | 59            |
| 66    | Poncitlán          | 16.99                               | 82            | 8.81   | 85            | 66.6              | Alto     | 58            |
| 105   | Tototlán           | 29.95                               | 31            | 8.28   | 74            | 54.9              | Bajo     | 94            |
| 123   | Zapotlán del Rey   | 14.32                               | 95            | 6.07   | 52            | 52.9              | Bajo     | 100           |

**Fuente:** Elaborado por el IIEG, con base en los resultados electorales de las elecciones municipales de 2021, del IIEG; la Estadística de Finanzas Públicas Estatales y Municipales (EFIPEM), Base de Delitos del Fuero Común del Secretariado Ejecutivo del Sistema Nacional de Seguridad Pública, CONAPO, Reconstrucción y proyecciones de la población de los municipios de México, 1990-2040 (actualización mayo 2024), Censo Nacional de Gobiernos Municipales y Demarcaciones Territoriales de la Ciudad de México 2022 y las evaluaciones del ITEI de 2016, 2018, 2019, 2022, 2023 y 2024.

~ Dato registrado en 2018

<sup>1</sup> Dato registrado en 2019

<sup>2</sup> Dato registrado en 2022

<sup>3</sup> Dato registrado en 2023

\* Dato registrado en 2024

Durante el periodo de junio 2023 a mayo 2024, se abrieron un total de 489 carpetas de investigación, de las cuales 283 se aperturaron en los meses de 2023, mientras que en los primeros cinco meses de 2024 fueron 206. Junio fue el mes con más casos con 57 indagaciones. Enero fue el mes con la menor cantidad de carpetas abiertas con 30. El promedio de carpetas abiertas por mes en el municipio es de 41.

**Gráfica 1. Cantidad de carpetas de investigación por mes, La Barca junio 2023 a mayo 2024**

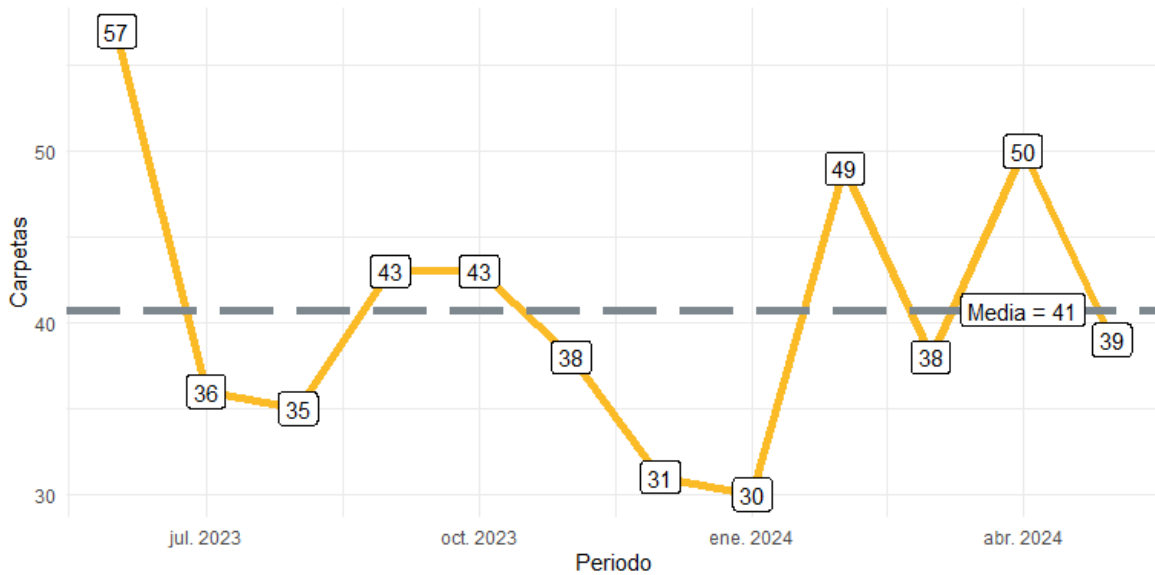

**Fuente:** Elaborado por el IIEG con datos del Secretariado Ejecutivo del Sistema Nacional de Seguridad Pública.



En La Barca en el periodo de junio 2023 a mayo 2024, el 31% de los delitos afectaron al bien jurídico de la vida y la integridad corporal seguido de la familia con 30% y el tercer bien jurídico con mayor afectación fue el patrimonio con 20%. (Gráfica 2).

**Gráfica 2. Distribución porcentual de los bienes jurídicos afectados, La Barca junio 2023 a mayo 2024**

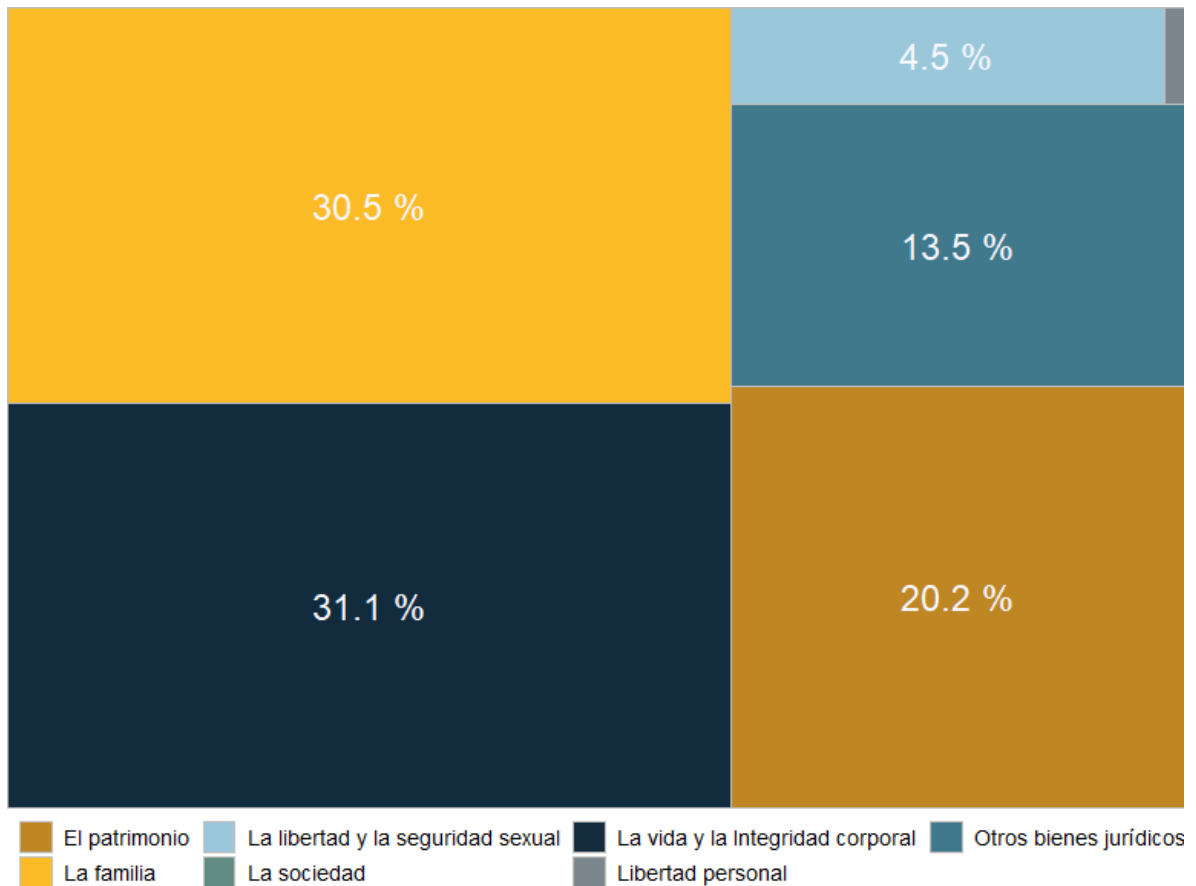

**Fuente:** Elaborado por el IIEG con datos del Secretariado Ejecutivo del Sistema Nacional de Seguridad Pública.

Con relación al bien jurídico de la vida y la integridad corporal que fue el más afectado en el periodo de análisis en el municipio, lesiones culposas fue el subtipo de delito que abrió más carpetas con 78; en segundo puesto, lesiones dolosas con 61 seguido de homicidio culposo con 10 casos. (Gráfica 3).

**Gráfica 3. Cantidad de carpetas por los 5 subtipos de delitos que afectaron más a la vida y la integridad corporal, La Barca junio 2023 a mayo 2024**

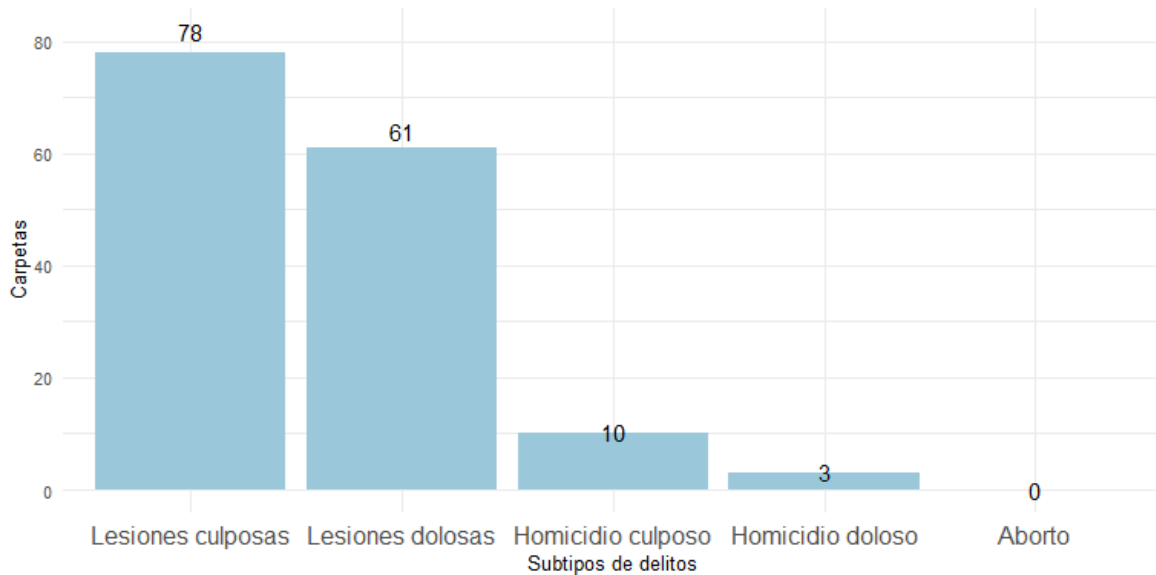

**Fuente:** Elaborado por el IIEG con datos del Secretariado Ejecutivo del Sistema Nacional de Seguridad Pública.

## Directorio municipal



### **Presidente Municipal La Barca**

Ricardo Hernández Becerra  
[presidencia@labarca.gob.mx](mailto:presidencia@labarca.gob.mx)

### **Domicilio**

Juárez No. 100, Col. Centro, C.P. 47910, La Barca, Jalisco

### **Teléfono**

(393) 759 5800 / 759 5186

### **Síndico (a)**

Miriam Pérez Briseño

### **Regidores (as)**

Ana Lilia Becerra Román  
Héctor Salvador Ocegüera Macías  
Ana Sofía Pérez García  
Raúl Roberto Ruedas Barajas  
Juan Manuel Villanueva Mendoza  
Ma. Guadalupe Silva Cerda  
Sergio García Islas  
Roberto Rodríguez Rodríguez  
Lourdes Aseneth Cortes Gutiérrez  
Antonio García Trujillo  
Josefina Moreno Cerda  
María Guadalupe Rojas García

### **Partido Político**

Fuerza y Corazón por Jalisco

[www.ieg.gob.mx](http://www.ieg.gob.mx)



**IEG Jalisco**

Calzada de los Pirules 71 Col. Ciudad Granja.  
C.P. 45010, Zapopan, Jalisco, México.

 [contacto@ieg.gob.mx](mailto:contacto@ieg.gob.mx)

 **33377-71770**



**IEG**  
Instituto de Información  
Estadística y Geográfica  
de Jalisco

