



IIEG

Instituto de Información
Estadística y Geográfica
de Jalisco



BOLETÍN ECONÓMICO MENSUAL DE JUNIO DE 2024

Fecha de publicación: 1 de julio de 2024

Elaborado por la Dirección de Información Estadística Económica y Financiera



Jalisco

GOBIERNO DEL ESTADO



Numeralia de Jalisco

Indicadores generales	Nacional	Jalisco	Jalisco Hombres	Jalisco Mujeres		
Población (personas, 2020)	126,014,024	8,348,151 (6.6% del nacional)	4,098,455 49.09%	4,249,696 50.91%		
Hogares (2020)	35,219,141	2,330,706 (6.6% del nacional)	Jefe del hogar 65.93%	Jefe del hogar 34.07%		
Participación laboral (%PEA/Pob. 15 años y más, I trimestre de 2024)	60.00%	60.30%	75.90%	46.20%		
Ingreso promedio de los hogares (pesos al trimestre, 2022)	63,695	71,744	76,592	60,730		
Salario promedio (pesos al mes, I trimestre de 2024)	9,356.60	10,016.40	11,188.04	8,279.11		
Porcentaje de pobreza laboral (I trimestre 2024)	35.80%	22.10%				
Población en situación de pobreza (% , 2022)	36.30%	21.84%				
Población en situación de pobreza moderada (% , 2022)	29.30%	19.71%				
Población en situación de pobreza extrema (% , 2022)	7.10%	2.12%				
Índice de Marginación (2020)	-	0.8 (Bajo)				
Índice de Desarrollo Humano (2021 / 2015)	0.758 (Alto)	0.751 (Alto)				
Índice de Gini (2022)	0.431	0.366				
						
Indicadores macroeconómicos	Nacional	Jalisco (% del nacional)			Variación anual % Nacional	Variación anual % Jalisco
PIB 2022 (millones de pesos a precios de 2018, base 2018 = 100)	24,220,854	1,783,505 7.36%			3.90%	5.30%
PIB per cápita durante 2022 (pesos constantes, base 2018=100)	186,370.00	206,233			3.17%	4.39%
Tasa de desempleo (abril de 2024)	2.61%	2.22%			-0.21 p.p.	-0.50 p.p.
Tasa de informalidad (I trimestre 2024)	54.30%	47.90%			-0.8pp	1.0pp
Población ocupada (I trimestre 2024)	59,120,905	4,034,455 6.82%			1.07%	-1.78%
Trabajadores registrados en el IMSS (mayo 2024)	22,348,999	2,023,598 9.05%			2.22%	2.48%
Patrones registrados en el IMSS (mayo 2024)	1,072,800	107,526 10.02%			0.22%	0.78%
Unidades Económicas (mayo 2024)	5,564,612	386,735 6.95%			0.42%	1.74%
Inversión extranjera directa (millones de dólares, I trimestre 2024)	20,313	593.4 -	9.00%	-49.70%		
Exportaciones (millones de dólares, I trimestre 2024)	128,576	6,781 5.27%	1.97%	4.96%		
Remesas (millones de dólares, I trimestre 2024)	14,082.60	1,203.70 8.55%	0.80%	-4.60%		
Visitantes extranjeros (marzo 2024)	2,387,881	380,430 15.93%	9.50%	15.50%		
Empleo IMSS turístico (mayo 2024)	1,779,110	151,476 8.51%	3.04%	5.39%		
Confianza del consumidor (índice, mayo 2024)	46.69	43.50	4.53%	0.37%		
Inflación general anual (mayo 2024)	4.69%	4.91%	-	-		
Inflación general mensual (mayo 2024)	-0.19%	0.15%	-	-		
Precio promedio gasolina regular (pesos por litro, mayo 2024)	23.49	24.23	2.26%	3.37%		
Indicador Trimestral de la Actividad Económica Estatal	Nacional	Jalisco	Variación anual % Nacional	Variación anual % Jalisco		
Cuarto trimestre 2023 (índice, base 2018=100)						
Cifras originales						
General	106.0	108.8	2.5%	1.7%		
Actividades primarias	126.3	135.6	0.3%	7.5%		
Actividades secundarias	104.6	106.2	2.8%	0.5%		
Construcción	110.4	90.2	20.2%	3.0%		
Industrias	106.1	111.9	-1.0%	-0.2%		
Actividades terciarias	105.6	107.5	2.4%	1.6%		
Comercio	111.3	112.8	4.0%	4.1%		

Fuente: IIEG, elaborado con datos de INEGI, CONAPO, CONEVAL, PNUD, IMSS, Secretaría de Economía, Banco de México, Secretaría de Turismo, CRE, e información propia. pp=puntos porcentuales. * Se refiere a todas las fuentes de ingreso que tiene el hogar, como pueden ser ayudas, transferencias, remesas, etc., no solo las laborales; asimismo, la desagregación por hombre-mujer se refiere al sexo del jefe o jefa de familia.

Presentación

El Boletín Económico Mensual del IIEG tiene como objetivo informar al público en general de las estadísticas económicas y financieras generadas durante el mes al que se hace referencia para el Estado de Jalisco. Este producto del Instituto se publica generalmente el día hábil siguiente del cierre del mes, lo que permite presentar información de manera oportuna. La primera edición del Boletín Económico fue la de febrero de 2019, desde entonces el documento se ha publicado de manera ininterrumpida.

La información se presenta lo más desagregada posible, considerando información por sectores de actividad económica y comparaciones del desempeño de Jalisco con otras entidades del país. Esta edición del Boletín Económico presenta información publicada durante el mes de junio de 2024, y se incluye, además de las estadísticas habituales, un análisis sobre la composición de la informalidad laboral en México y Jalisco y los principales resultados de la quinta encuesta a restaurantes 2024. En la sección trimestral, se tiene información sobre dos temas: i) la actualización del mapa de renta y venta del sector inmobiliario en Jalisco; y, ii) las exportaciones de Jalisco para el primer trimestre de 2024.

Con respecto a las estadísticas de informalidad, para entender cómo se mide, se parte de un marco conceptual que se resume en la Matriz Husmanns. Esta matriz unifica dos enfoques de la informalidad: el sector informal y el empleo informal, es decir, clasifica a la población ocupada, no solo por su posición en la ocupación, sino por el tipo de la unidad económica empleadora. Por lo tanto, permite desarrollar políticas públicas más efectivas para disminuirla.

En el primer trimestre de 2024, Jalisco tenía 4.03 millones de personas ocupadas, de las cuales 1.93 millones eran informales, resultando en una tasa de informalidad del 47.9%. Aunque hubo una reducción relativa en la informalidad con respecto al primer trimestre de 2019, en términos absolutos hubo un aumento de 88,104 personas. Cuando se analiza la composición de la informalidad a través de la Matriz Husmanns, se tiene que este fenómeno se observa en diferentes posiciones de la ocupación, y por el tipo de unidad económica empleadora. Así, se tiene que el 19.2% de las personas ocupadas informales en Jalisco son trabajadores en unidades económicas informales, pero también que el 27.1% están laborando en empresas formales, pero no son afiliados a la seguridad social. Además, el 5.6% son empleadores, el 25.7% son trabajadores por cuenta propia, el 5.3% son trabajadores no remunerados, ya sea porque son familiares o son aprendices. Además, se tiene que el 7.4% son trabajadores domésticos remunerados, y el 9.7% son trabajadores asalariados del campo o jornaleros agrícolas. Para disminuir la informalidad, se requieren políticas diferenciadas según la fuente de informalidad.

En el tema de exportaciones, de acuerdo con cifras reportadas por INEGI, en el primer trimestre de 2024 Jalisco exportó 6,781.4 millones de dólares (mdd). Esta cifra representa un incremento de 5.0% con respecto al mismo trimestre de 2023 que fue de 6,460.4 mdd. El total de las exportaciones de Jalisco representa el 5.3% del total de las exportaciones desagregadas por entidad federativa cuyo monto para el primer trimestre de 2024 asciende a 128,575.8 mdd. Esto significa un incremento en la contribución de Jalisco a las exportaciones nacionales respecto al mismo trimestre del año anterior cuando su aporte fue del 5.1%.

Como en ediciones anteriores, el Boletín Económico incluye un análisis detallado de la generación del empleo formal de mayo 2024 por municipio en el anexo. Lo anterior, para comprender mejor la dinámica de la generación del empleo que ayude a la toma de decisiones tanto del gobierno estatal, los gobiernos municipales y del sector privado.

Resumen Ejecutivo

El Boletín Económico tiene tres secciones con información publicada durante el mes de junio de 2024. En la sección de información relevante se presenta un análisis sobre la informalidad ...

En lo que respecta a la sección de información relevante la tasa de informalidad tanto nacional como en Jalisco, ha tenido un descenso moderado en lo que va del sexenio. A nivel nacional, el porcentaje de la población ocupada informal pasó de 56.7% en el primer trimestre de 2019 a 54.3% en el primer trimestre de 2024, una disminución de 2.4 puntos porcentuales. En el mismo periodo en Jalisco, la tasa de informalidad pasó de 49.1% a 47.9%, una reducción de 1.2 puntos porcentuales. Sin embargo, cuando se analiza la composición de la informalidad a través de la Matriz Husmanns, se tiene que este fenómeno se observa en diferentes posiciones de la ocupación, y por el tipo de unidad económica empleadora. Así, se tiene que el 19.2% de las personas ocupadas informales en Jalisco son trabajadores en unidades económicas informales, pero también que el 27.1% están laborando en empresas formales, pero no son afiliados a la seguridad social. Además, el 5.6% son empleadores, el 25.7% son trabajadores por cuenta propia, el 5.3% son trabajadores no remunerados, ya sea porque son familiares o son aprendices. Además, se tiene que el 7.4% son trabajadores domésticos remunerados, y el 9.7% son trabajadores asalariados del campo o jornaleros agrícolas.

En lo referente a la Encuesta a Restaurantes 2024, el 33.7% de los restaurantes tiene capacidad para atender de 1 a 10 clientes sentados en el lugar, mientras que el 31.6% tiene capacidad de 11 a 20 clientes. El 14.2% tiene capacidad para 21 a 30 personas sentadas. Finalmente, el 13.2% mencionó que tiene capacidad para 31 o más personas. El porcentaje de restaurantes con entrega a domicilio que indicaron que sí cuentan con repartidores propios fue de 85.1% en mayo de 2024. Este porcentaje es similar al observado en marzo de 2023 de 84.7% y al de marzo de 2022 de 84.4%. De los restaurantes encuestados que utiliza aplicaciones digitales, el 35.1% respondió que utiliza solamente una aplicación, mientras que el 29.7% usa dos aplicaciones y el 35.1% utiliza tres aplicaciones.

En la sección trimestral para el primer tema de esta sección que se refiere a la actualización de los mapas inmobiliarios, el precio mínimo de venta encontrado en el Área Metropolitana de Guadalajara (AMG) fue de \$264,637 pesos, misma que se ubican en Tlajomulco. El municipio de Zapopan tiene el precio máximo observado para una vivienda en venta con un valor de \$100,000,000. El municipio de Zapopan registra el precio promedio más alto del AMG con un promedio de \$8,743,431. Además, Zapopan es el municipio con mayor oferta de las plataformas analizadas con 21,522 de las 44,255 viviendas, es decir, concentra el 48.6% de la oferta total de los municipios seleccionados del AMG.

Zapopan es el municipio con la renta promedio más alta, de \$28,848, y a la vez es el municipio con mayor oferta. La renta mínima registrada es de \$2,500 la cual se ubica en los municipios de El Salto y Tonalá. Por otro lado, Zapopan y Guadalajara registran la renta máxima para una vivienda de \$100,000. Al existir una brecha amplia entre los valores mínimos y máximos se incluye la mediana, la cual es menos sensible a los valores extremos que el promedio, siendo de \$23,000.

En el ámbito de las exportaciones, según los datos del INEGI, en el primer trimestre de 2024, Jalisco exportó 6,781.4 millones de dólares (mdd), marcando un aumento del 5.0% en comparación con el mismo periodo de 2023, que registró 6,460.4 mdd. Las exportaciones totales de Jalisco representaron el 5.3% del total nacional desagregado por entidad federativa, que

ascendió a 128,575.8 mdd para el primer trimestre de 2024. Esto indica un incremento en la contribución de Jalisco a las exportaciones nacionales en comparación con el mismo trimestre del año anterior, cuando su participación fue del 5.1%.

En la sección de información mensual, de acuerdo con las cifras del IMSS, en mayo de 2024 en Jalisco se tenían registrados a 2,023,598 trabajadores asegurados, lo que representa una generación de 204 empleos formales con respecto al mes anterior. La generación de empleos de mayo de 2024 es menor en comparación con mayo de 2023 cuando se generaron 1,363 puestos de trabajo, y menor a la del mes previo de 5,768 empleos nuevos. A nivel nacional, en el mismo mes se tuvo una pérdida de -25,203 puestos de trabajo, lo que representa una tasa mensual de -0.11% y una tasa anual de 2.22%.

En lo que respecta al Salario Diario Base Cotización (SDBC) de Jalisco, el SDBC de Jalisco en mayo 2024 el salario diario base de cotización de Jalisco fue de 569.08 pesos colocando a Jalisco en el lugar 10 a nivel nacional, por debajo del promedio nacional de 585.33 pesos. En el comparativo estatal y descontando el efecto inflacionario, la variación porcentual mensual del SDBC de Jalisco fue de 0.93%, y situó a la entidad en el puesto 24. Por otro lado, la variación porcentual anual en términos reales fue de 4.54% situando a la entidad en la posición 18 por debajo de la variación del país de 4.57%.

En mayo 2024, en Jalisco se tenían registrados en el IMSS a 107,526 patrones, lo que implica que 62 patrones se dieron de baja con respecto al mes anterior, representando una variación mensual de -0.06%. Respecto al mismo mes del año anterior, la entidad acumula 833 nuevas fuentes de trabajo, una variación anual de 0.78%. A nivel nacional están registrados 1,072,800 patrones totales, en contraste con el mes anterior que fue de 1,073,796 patrones, que implica una disminución de 996 fuentes de trabajo lo que representa una tasa mensual de -0.09% y una tasa anual de 0.22%.

Por otro lado, en Jalisco, la inflación general acumula dos meses de aumentos consecutivos a tasa anual. Por rubro, la inflación anual en alimentos aumentó a 5.54%, de 5.53% del mes previo. El rubro de ropa, calzado y accesorios tuvo una caída al registrar 4.58% a tasa anual (5.50% el mes anterior), a diferencia que el rubro de la vivienda que subió la inflación a 4.38% por arriba del mes anterior de 4.24% a tasa anual.







El objeto de gasto de muebles tuvo un crecimiento anual de 0.37% en mayo, después de varios meses de caídas en los precios. Por su parte, el gasto en salud tuvo una inflación de 5.14% a tasa anual, menor a la del mes previo de 6.0%. En el rubro de transporte el crecimiento en los precios fue de 4.30% a tasa anual, mientras que los gastos en educación registraron 3.77% de variación anual. Finalmente, los gastos en otros servicios registraron un crecimiento en los precios de 7.67% en el mes.

El Boletín Económico contiene otros indicadores y estadísticas, y se invita al público en general a revisar la información que se presenta. El Instituto seguirá reportando las cifras de manera oportuna en su página web y en redes sociales conforme son liberadas por las fuentes primarias de información. El seguimiento puntual de los indicadores económicos de Jalisco ayudará a la mejor toma de decisiones y a la población en general a revisar el desempeño económico de la entidad.

Visita nuestras visualizaciones dinámicas en la página del IIEG

Contamos con tres secciones donde encontrarás información reciente sobre diversos tópicos:

- Consultas interactivas
- Sectores estratégicos de Jalisco
- Plataforma I-Clúster
- Oficina Virtual de Información Económica OVIE

Consultas interactivas		
<u>Indicadores macroeconómicos</u>	<u>Mapa de densidad económica</u>	<u>Empleo formal (IMSS)</u>
		
<u>Información agrícola</u>	<u>Ocupaciones más comunes en Jalisco</u>	<u>Precios de combustible en el AMG</u>
		
<u>Monitoreo de precios</u>		
		

Nota: Cada ícono tiene el hipervínculo que lo lleva a la consulta interactiva de interés.

<u>Plataforma I-Clúster</u>	<u>OVIE</u>	<u>Estadísticas de Género</u>
		

Sectores estratégicos de Jalisco

Sector comercio



Sector inmobiliario



Sector construcción



Industria alimentaria

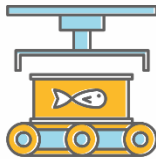

Industria electrónica

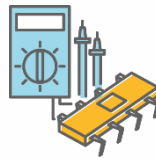

Industria de las bebidas y del tabaco



Industria del plástico y del hule



Industria del metal



Industria del vestido



Sector primario



Sector turismo



Información de medios masivos



Servicios de apoyo a los negocios y manejo de residuos, y servicios de remediación



Servicios de alojamiento temporal y de preparación de alimentos y bebidas



Nota: Cada ícono tiene el hipervínculo que lo lleva a la consulta interactiva de interés.

Contenido

INFORMACIÓN RELEVANTE	9
I Composición de la informalidad en México y Jalisco	10
I.1 Informalidad a nivel nacional.....	11
I.2 Informalidad en Jalisco	16
II Encuesta a restaurantes 2024.....	21
INFORMACIÓN TRIMESTRAL	23
III Actualización de la consulta interactiva de los mapas de los precios de venta y renta de vivienda por colonia en el AMG	24
III.1 Precio de venta de vivienda y oferta	25
III.2 Precio de renta de vivienda y oferta	30
IV Exportaciones en Jalisco, primer trimestre 2024	35
INFORMACIÓN MENSUAL	39
V Indicador de Confianza del Consumidor Jalisciense, ICCJ.....	40
VI Inflación en Jalisco, Guadalajara y Tepatitlán en mayo 2024	42
VII Inflación estatal por objeto de gasto, mayo 2024	46
VIII Precio promedio mensual de gasolina y diésel en mayo de 2024	54
IX Tasa de desocupación en Jalisco, mayo 2024	62
X Empleos formales en mayo de 2024	65
X.1 Por sector de actividad económica	75
X.2 Por sector de actividad económica y género	78
X.3 Trabajadores totales por sector de actividad	80
X.3.1 Sector agropecuario.....	81
X.3.2 Sector industria de la transformación	83
X.3.3 Sector comercio	85
X.3.4 Sector servicios.....	87
X.4 Empleo turístico.....	89
X.5 Por grupos de edad	93
X.6 Empleo eventual y permanente	95
X.6.1 Municipios con mayor generación de empleo en mayo 2024	96
X.6.2 Municipios con mayor pérdida de empleo en mayo 2024.....	98
XI Salario Diario Base de Cotización, mayo 2024.....	100
XI.1 Evolución del salario diario base de cotización Jalisco y nacional	100
XI.2 Salario Diario Base de Cotización por sexo	104
XI.3 Brecha salarial histórica entre hombres y mujeres.....	105
XI.4 Salario Diario Base Cotización por división económica.....	106

XII Patrones registrados en mayo 2024 ante el IMSS	107
XIII Indicador Mensual de la Actividad Industrial por Entidad Federativa, IMAIEF	122
XIV Encuesta Nacional de Empresas Constructoras, ENEC	132
XV Indicadores de la industria manufacturera de Jalisco, EMIM	139
XVI I Industria Manufacturera, Maquiladora y de Servicios de Exportación, IMMEX	145
XVII Encuesta Mensual sobre Empresas Comerciales, EMEC	153
XVIII Encuesta Mensual de Servicios, EMS	160
XVIII.1 Sector 51: Información en medios masivos	161
XVIII.2 Sector 72: Servicios de alojamiento temporal y de preparación de alimentos y bebidas	165
XIX Venta de vehículos híbridos y eléctricos en Jalisco en marzo de 2024	169
XX Sacrificio de ganado en rastros municipales	173
XX.1 Cabezas sacrificadas y carne en canal para Jalisco	173
XX.2 Comparaciones estatales de carne en canal	177
XX.2.1 Ganado bovino	177
XX.2.2 Ganado porcino	178
XX.2.3 Ganado ovino	179
XX.2.4 Ganado caprino	180
ANEXO: EMPLEO POR MUNICIPIO	181
Anexo I. Empleo por municipio	182
A1. Empleo por municipio y división económica	186
A2. Empleo formal por municipio: Agricultura	187
A3. Empleo formal por municipio: Comercio	188
A4. Empleo formal por municipio: Construcción	189
A5. Empleo formal por municipio: Eléctrica, captación y suministro de agua potable	190
A6. Empleo formal por municipio: Industrias extractivas	191
A7. Empleo formal por municipio: Servicios	192
A8. Empleo formal por municipio: Industria de la transformación	193
A9. Empleo formal por municipio: Transportes y Comunicaciones	194
A10. Clave de municipios	195



IIEG

Instituto de Información
Estadística y Geográfica
de Jalisco



INFORMACIÓN RELEVANTE



Jalisco

GOBIERNO DEL ESTADO



I Composición de la informalidad en México y Jalisco

De acuerdo con datos de la Encuesta Nacional de Ocupación y Empleo (ENOE), la tasa de informalidad tanto nacional como en Jalisco, ha tenido un descenso moderado en lo que va del sexenio. A nivel nacional, el porcentaje de la población ocupada informal pasó de 56.7% en el primer trimestre de 2019 a 54.3% en el primer trimestre de 2024, una disminución de 2.4 puntos porcentuales. En el mismo periodo en Jalisco, la tasa de informalidad pasó de 49.1% a 47.9%, una reducción de 1.2 puntos porcentuales.

Cabe recordar que INEGI define la tasa de informalidad como “las y los ocupados que son laboralmente vulnerables por la naturaleza de la unidad económica para la que trabajan, más aquellas personas cuyo vínculo o dependencia laboral no se reconoce por su fuente de trabajo. Así, en esta tasa se incluyen —además del componente que labora en micronegocios no registrados o sector informal— otras modalidades análogas, como las y los ocupados por cuenta propia en la agricultura de subsistencia, así como a quienes laboran sin la protección de la seguridad social y cuyos servicios los utilizan las unidades económicas registradas.”

Figura 1. Tasa de informalidad laboral, Nacional y Jalisco, primer trimestre 2019-primer trimestre 2024

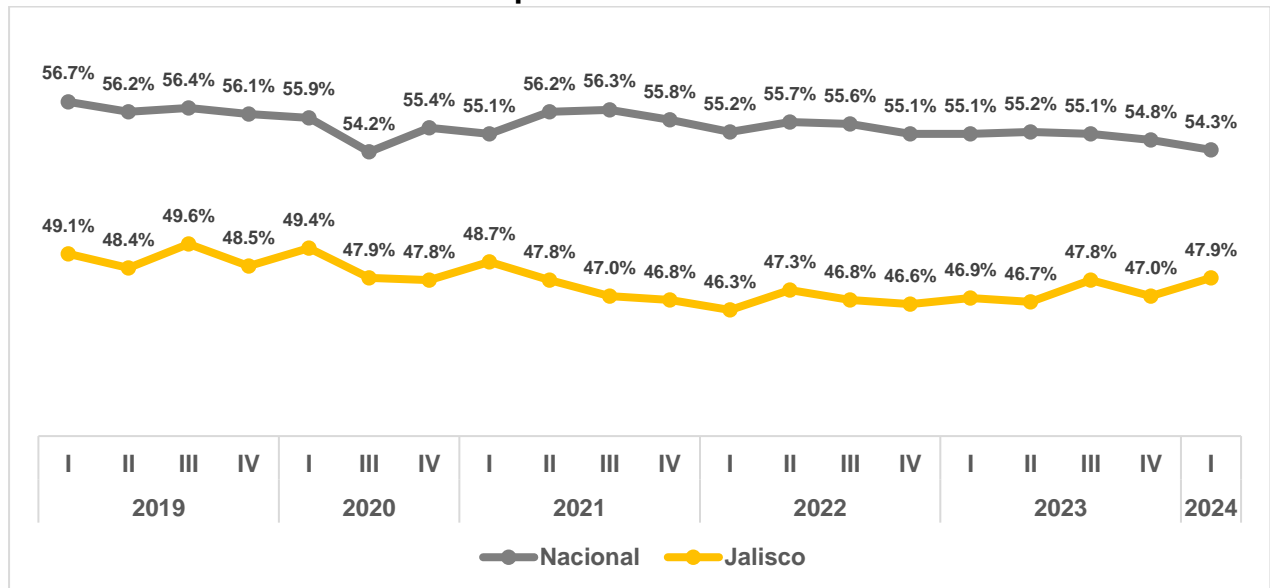

Fuente: IIEG con información de la ENOE de INEGI.

Para entender qué mide la informalidad laboral, de tal forma permita desarrollar políticas públicas más efectivas para disminuirla, se parte de un marco conceptual que se resume en la Matriz Hussmanns.

Como antecedente, la Matriz Hussmanns fue desarrollada por el Grupo de Delhi, que es una iniciativa internacional creada para mejorar la medición del sector informal y proporcionar datos más precisos y consistentes sobre la economía informal en los países en desarrollo. Este grupo fue establecido en 1997 durante una conferencia en Delhi, India, bajo el auspicio de la Organización Internacional del Trabajo (OIT). La Matriz Hussmanns, denominada así en honor a Ralf Hussmanns, es una herramienta conceptual utilizada para clasificar y analizar el empleo informal y la informalidad en las empresas.

Por lo tanto, el Grupo de Delhi utiliza la Matriz Hussmanns como una de sus principales referencias metodológicas para la recopilación y análisis de datos sobre el sector informal. Al adoptar y promover el uso de esta matriz, el Grupo de Delhi contribuye a la estandarización de las definiciones y clasificaciones relacionadas con el empleo informal, facilitando la comparabilidad de datos entre diferentes países y regiones.

A continuación, se presenta la Matriz Hussmanns, construida con la ENOE, que muestra la composición de la población ocupada no sólo por la posición en la ocupación y su condición de informalidad, sino también por el tipo de unidad económica empleadora. La matriz se calculó a nivel nacional y para Jalisco, con dos periodos de comparación: primer trimestre de 2019 y primer trimestre de 2024. Esta matriz ayuda a comprender la fuente de la informalidad, lo que puede contribuir a un mejor diseño de políticas públicas para reducirla.

I.1 Informalidad a nivel nacional

En el primer trimestre de 2019, en el país había 53.7 millones de personas ocupadas, de las cuales, 30.47 millones eran informales, lo que se reflejó en una tasa de informalidad laboral de 56.7%.

Del total de personas ocupadas en la informalidad, 14.9 millones de personas estaban empleadas en unidades económicas del sector informal, de los cuales, 4.16 millones eran trabajadores asalariados y 731 mil eran trabajadores con percepciones no salariales (como comisiones, honorarios, propinas o pago a destajo). En el sector informal, también se registraron 1.05 millones de empleadores, 7.94 millones de trabajadores por cuenta propia, así como 1 millón de trabajadores no remunerados, que básicamente son familiares y aprendices que no reciben pago.

Por otro lado, del total de personas ocupadas informales en el primer trimestre de 2019, también se tiene que 7.6 millones trabajaban en unidades económicas formales, pero que no son afiliadas a la seguridad social.

Además, se tiene que, en ese periodo, se tenían 2.3 millones de trabajadores domésticos remunerados informales, y solo 71 mil formales. Por último, se observa que 5.65 millones de personas informales estaban ocupadas en el ámbito agropecuario, de los cuales, 2.3 millones son trabajadores o jornaleros agrícolas que recibían un salario, 153 mil trabajaban a comisión o destajo, y 2.4 millones eran trabajadores por cuenta propia del campo.

Tabla 1. Matriz Hussmanns, nacional, primer trimestre 2019

Clasificación según el tipo de la unidad económica empleadora	Clasificación según la posición en la ocupación y condición de informalidad										
	Trabajadores subordinados y remunerados				Empleadores		Trabajadores por cuenta propia		Trabajadores no remunerados	Total por perspectiva de la unidad económica y/o laboral	
	Asalariados		Con percepciones no salariales								
	Informal	Formal	Informal	Formal	Informal	Formal	Informal	Formal	Informal	Informal	Formal
Sector informal	4,162,399	-	731,002	-	1,054,604	-	7,943,693	-	1,017,769	14,909,467	-
Trabajo doméstico remunerado	2,291,345	71,060	11,250	-	-	-	-	-	-	2,302,595	71,060
Empresas, Gobierno e Instituciones	6,108,138	19,301,561	880,273	181,136	-	1,144,096	-	1,765,164	614,625	7,603,036	22,391,957
Ámbito agropecuario	2,334,513	392,219	153,353	14,356	-	375,267	2,402,827	-	764,108	5,654,801	781,842
Subtotal	14,896,395	19,764,840	1,775,878	195,492	1,054,604	1,519,363	10,346,520	1,765,164	2,396,502	30,469,899	23,244,859
Total	34,661,235		1,971,370		2,573,967		12,111,684		2,396,502	53,714,758	

Fuente: IIEG a partir de los microdatos de la ENOE de INEGI.

Para el primer trimestre de 2024, había 59.12 millones de personas ocupadas en el país, de las cuales, 32.13 millones eran informales, lo que se traduce en una tasa de informalidad laboral de 54.3%. En términos relativos se observó una reducción en la informalidad, sin embargo, en términos absolutos se tienen 1.66 millones de personas más en condición de informalidad.

Del total de personas ocupadas en informalidad, 16.46 millones de personas estaban empleadas en unidades económicas del sector informal, un incremento de 1.55 millones de personas, en comparación al primer trimestre de 2019. En el sector informal, se tiene que 4.79 millones eran trabajadores asalariados y 613 mil eran trabajadores con percepciones no salariales. También se registraron 1.42 millones de empleadores, 8.63 millones de trabajadores por cuenta propia, así como 995.6 mil de trabajadores no remunerados. Para este tipo de informalidad, se requiere una política de formalización de empresas. Dicha política de formalización de la empresa tiene que ir acompañada del registro de los trabajadores al IMSS. Además, en el caso de los trabajadores por cuenta propia se puede dar acceso a subsidios para cubrir lo correspondiente a las contribuciones patronales, para que puedan registrarse a la seguridad social.

Por otro lado, del total de personas ocupadas informales en el primer trimestre de 2024, también se tiene que 8.0 millones trabajan en unidades económicas formales, pero que no son afiliadas a la seguridad social. Esta cifra representa un crecimiento de 403 mil personas con respecto al mismo periodo de 2019. Lo anterior, a pesar de la reforma del outsourcing que se dio en este sexenio. Para este tipo de empresas se requiere una política de auditorías laborales para que los trabajadores sean afiliados, que vaya acompañada de multas a las empresas formales que no registran a sus trabajadores.

También se observa que, en ese periodo, se tenían 2.33 millones de trabajadores domésticos remunerados informales, y solo 119 mil formales. Ello a pesar de la reforma que hizo obligatoria la afiliación a la seguridad social de las personas trabajadoras del hogar. En este sentido, se requiere una estrategia de concientización de los hogares empleadores, y posiblemente, generar subsidios para el pago de las cuotas al IMSS.

Por último, también se tiene que 5.33 millones de personas informales estaban ocupadas en el ámbito agropecuario, de los cuales, 2.48 millones son trabajadores o jornaleros agrícolas que recibían un salario, 119 mil trabajaban a comisión o destajo, y 2.08 millones eran trabajadores por cuenta propia del campo. Las personas ocupadas informales en el sector agropecuario podrían ser afiliadas a la seguridad social también a través de un programa de subsidio a las contribuciones, así como integrar la seguridad social con otros programas de desarrollo rural, como iniciativas de microfinanzas, cooperativas agrícolas y proyectos de infraestructura en el campo.

Tabla 2. Matriz Hussmanns, nacional, primer trimestre 2024

Clasificación según el tipo de la unidad económica empleadora	Clasificación según la posición en la ocupación y condición de informalidad										
	Trabajadores subordinados y remunerados				Empleadores		Trabajadores por cuenta propia		Trabajadores no remunerados	Total por perspectiva de la unidad económica y/o laboral	
	Asalariados		Con percepciones no salariales							Informal	Formal
	Informal	Formal	Informal	Formal	Informal	Formal	Informal	Formal	Informal	Informal	Formal
Sector informal	4,794,552	-	613,056	-	1,423,318	-	8,632,790	-	995,654	16,459,370	-
Trabajo doméstico remunerado	2,326,656	119,344	7,940	235	-	-	-	-	-	2,334,596	119,579
Empresas, Gobierno e Instituciones	6,642,267	22,197,004	855,669	160,410	-	1,386,391	-	2,089,519	508,355	8,006,291	25,833,324
Ámbito agropecuario	2,482,909	523,438	119,566	25,244	-	489,069	2,080,416	-	647,103	5,329,994	1,037,751
Subtotal	16,246,384	22,839,786	1,596,231	185,889	1,423,318	1,875,460	10,713,206	2,089,519	2,151,112	32,130,251	26,990,654
Total	39,086,170		1,782,120		3,298,778		12,802,725		2,151,112	59,120,905	

Fuente: IIEG a partir de los microdatos de la ENOE de INEGI.

Del 100% de la población ocupada informal a nivel nacional en el primer trimestre de 2019, 48.9% se encontraban en unidades económicas del sector informal, siendo los trabajadores por cuenta propia los que más contribuyen con este porcentaje (26.1 puntos porcentuales), seguido de los trabajadores asalariados (13.7 puntos porcentuales). El porcentaje de personas en el sector informal se incrementó a 51.2% para el primer trimestre de 2024.

Los trabajadores domésticos remunerados concentraron el 7.6% de la población informal en el primer trimestre de 2019, y disminuyó apenas a 7.3% en el primer trimestre de 2024.

El porcentaje de personas ocupadas informales en unidades económicas formales, se mantuvo casi sin cambio en 24.9% (25.0% en 2019).

Tabla 3. Composición porcentual de la población ocupada informal, nacional, primer trimestre, 2019 y 2024

Clasificación según el tipo de la unidad económica empleadora	Clasificación según la posición en la ocupación					Total
	Trabajadores asalariados	Trabajadores subordinados con percepciones no salariales	Empleadores	Trabajadores por cuenta propia	Trabajadores no remunerados	
Primer trimestre de 2019						
Sector informal	13.7%	2.4%	3.5%	26.1%	3.3%	48.9%
Trabajo doméstico remunerado	7.5%	0.0%	0.0%	0.0%	0.0%	7.6%
Empresas, Gobierno e Instituciones	20.0%	2.9%	0.0%	0.0%	2.0%	25.0%
Ámbito agropecuario	7.7%	0.5%	0.0%	7.9%	2.5%	18.6%
Total	48.9%	5.8%	3.5%	34.0%	7.9%	100.0%
Primer trimestre de 2024						
Sector informal	14.9%	1.9%	4.4%	26.9%	3.1%	51.2%
Trabajo doméstico remunerado	7.2%	0.0%	0.0%	0.0%	0.0%	7.3%
Empresas, Gobierno e Instituciones	20.7%	2.7%	0.0%	0.0%	1.6%	24.9%
Ámbito agropecuario	7.7%	0.4%	0.0%	6.5%	2.0%	16.6%
Total	50.6%	5.0%	4.4%	33.3%	6.7%	100.0%

Fuente: IIEG a partir de los microdatos de la ENOE de INEGI.

I.2 Informalidad en Jalisco

En el primer trimestre de 2019, en Jalisco había 3,755,150 personas ocupadas, de las cuales, 1.84 millones eran informales, lo que se reflejó en una tasa de informalidad laboral de 49.1%. De estos 1.84 millones, 872,019 personas estaban empleadas en unidades económicas del sector informal, de los cuales, 254 mil eran trabajadores asalariados y 60 mil eran trabajadores con percepciones no salariales (como comisiones, honorarios, propinas o pago a destajo). En el sector informal, también se registraron 82.5 mil empleadores, 419 mil trabajadores por cuenta propia, así como 55.8 mil trabajadores no remunerados, que básicamente son familiares y aprendices que no reciben pago.

Por otro lado, del total de personas ocupadas informales en el primer trimestre de 2019, también se tiene que 590 mil trabajan en unidades económicas formales, pero las empresas no los afilian a la seguridad social.

Además, se tiene que, en ese periodo, se tenían 162 mil trabajadores domésticos remunerados informales, y solo 5,577 formales. Por último, se observa que 219 mil personas informales estaban ocupadas en el ámbito agropecuario, de los cuales, 131.5 mil son trabajadores o jornaleros agrícolas que recibían un salario, 8 mil trabajaban a comisión o destajo, y 62.6 mil eran trabajadores por cuenta propia del campo.

Tabla 4. Matriz Hussmanns, Jalisco, primer trimestre 2019

Clasificación según el tipo de la unidad económica empleadora	Clasificación según la posición en la ocupación y condición de informalidad										
	Trabajadores subordinados y remunerados				Empleadores		Trabajadores por cuenta propia		Trabajadores no remunerados	Total por perspectiva de la unidad económica y/o laboral	
	Asalariados		Con percepciones no salariales							Informal	Formal
	Informal	Formal	Informal	Formal	Informal	Formal	Informal	Formal	Informal	Informal	Formal
Sector informal	254,339	-	60,321	-	82,502	-	419,032	-	55,825	872,019	-
Trabajo doméstico remunerado	161,867	5,577	388	-	-	-	-	-	-	162,255	5,577
Empresas, Gobierno e Instituciones	475,161	1,505,292	62,167	24,630	-	120,298	-	142,062	52,928	590,256	1,792,282
Ámbito agropecuario	131,552	78,153	8,020	5,419	-	29,933	62,560	-	17,124	219,256	113,505
Subtotal	1,022,919	1,589,022	130,896	30,049	82,502	150,231	481,592	142,062	125,877	1,843,786	1,911,364
Total	2,611,941		160,945		232,733		623,654		125,877	3,755,150	

Fuente: IIEG a partir de los microdatos de la ENOE de INEGI.

Para el primer trimestre de 2024, había 4.03 millones de personas ocupadas en Jalisco, de las cuales, 1.93 millones eran informales, lo que se traduce en una tasa de informalidad laboral de 47.9%. En términos relativos también se observó una reducción en la informalidad, sin embargo, en términos absolutos se tienen 88,104 personas más en condición de informalidad.

Del total de personas ocupadas en informalidad, 980.8 mil personas estaban empleadas en unidades económicas del sector informal, un incremento de 108.8 mil personas, en comparación al primer trimestre de 2019. En el sector informal, se tiene que 333 mil eran trabajadores asalariados y 37 mil eran trabajadores con percepciones no salariales. También se registraron 107 mil empleadores, 458 mil trabajadores por cuenta propia, así como 44.8 mil trabajadores no remunerados. Para este tipo de informalidad, se requiere una política de formalización de empresas. La política estatal de formalización de empresas tiene que ir acompañada del registro de los trabajadores al IMSS. En el caso de los trabajadores por cuenta propia, el Gobierno del Estado podría diseñar un programa, en caso de que no se haga a nivel nacional, para cubrir lo correspondiente a las contribuciones patronales, para que puedan registrarse a la seguridad social.

Por otro lado, del total de personas ocupadas informales en el primer trimestre de 2024, también se tiene que 568,786 trabajan en unidades económicas formales, pero que no son afiliadas a la seguridad social. Esta cifra representa una reducción de 21.5 mil personas con respecto al mismo periodo de 2019. Para disminuir de una manera más sostenida esta práctica, se requiere una política de auditorías laborales del Gobierno Federal para que los trabajadores sean afiliados.

También se observa que, en ese periodo, se tenían 143 mil trabajadores domésticos remunerados informales, y solo 10 mil formales. Con respecto al primer trimestre de 2019, hubo una reducción de 21 mil informales de este rubro, sin embargo, de esos solo menos de 5 mil formales; la reducción se explica por una disminución del total de trabajadores domésticos. Por último, también se tiene que 239 mil personas informales estaban ocupadas en el ámbito agropecuario, de los cuales, 181 mil son trabajadores o jornaleros agrícolas que recibían un salario, 6.5 mil trabajaban a comisión o destajo, y 39.9 mil eran trabajadores por cuenta propia del campo. Las personas ocupadas informales en el sector agropecuario podrían ser afiliadas a la seguridad social también a través de un programa de subsidio a las contribuciones, que puede ser estatal o federal, así como integrar la seguridad social con otros programas de desarrollo rural estatales.

Tabla 5. Matriz Hussmanns, Jalisco, primer trimestre 2024

Clasificación según el tipo de la unidad económica empleadora	Clasificación según la posición en la ocupación y condición de informalidad											
	Trabajadores subordinados y remunerados				Empleadores		Trabajadores por cuenta propia		Trabajadores no remunerados		Total por perspectiva de la unidad económica y/o laboral	
	Asalariados		Con percepciones no salariales		Informal	Formal	Informal	Formal	Informal	Formal	Informal	Formal
	Informal	Formal	Informal	Formal	Informal	Formal	Informal	Formal	Informal	Formal	Informal	Formal
Sector informal	333,244	-	37,145	-	107,399	-	458,147	-	44,839		980,774	-
Trabajo doméstico remunerado	143,094	10,083	0	-	-	-	-	-	-		143,094	10,083
Empresas, Gobierno e Instituciones	483,206	1,610,963	40,578	8,565	-	147,875	-	189,526	45,002		568,786	1,956,929
Ámbito agropecuario	181,199	113,518	6,503	873	-	21,162	39,882	-	11,652		239,236	135,553
Subtotal	1,140,743	1,734,564	84,226	9,438	107,399	169,037	498,029	189,526	101,493		1,931,890	2,102,565
Total	2,875,307		93,664		276,436		687,555		101,493		4,034,455	

Fuente: IIEG a partir de los microdatos de la ENOE de INEGI.

Del 100% de la población ocupada informal a nivel nacional en el primer trimestre de 2019, 47.3% se encuentran en unidades económicas del sector informal, siendo los trabajadores por cuenta propia los que más contribuyen con este porcentaje (22.7 puntos porcentuales), seguido de los trabajadores asalariados (13.8 puntos porcentuales). El porcentaje de personas en el sector informal se incrementó a 50.8% para el primer trimestre de 2024.

Los trabajadores domésticos remunerados concentraron el 8.8% de la población informal en el primer trimestre de 2019, y disminuyó a 7.4% en el primer trimestre de 2024.

El porcentaje de personas ocupadas informales en unidades económicas formales disminuyó de 32.0% en 2019 a 29.4% en 2024.

La contribución del ámbito agropecuario a la informalidad laboral subió de 11.9% en 2019 a 12.4% en 2024.

Tabla 6. Composición porcentual de la población ocupada informal, Jalisco, primer trimestre, 2019 y 2024

Clasificación según el tipo de la unidad económica empleadora	Clasificación según la posición en la ocupación					Total
	Trabajadores asalariados	Trabajadores subordinados con percepciones no salariales	Empleadores	Trabajadores por cuenta propia	Trabajadores no remunerados	
Primer trimestre de 2019						
Sector informal	13.8%	3.3%	4.5%	22.7%	3.0%	47.3%
Trabajo doméstico remunerado	8.8%	0.0%	0.0%	0.0%	0.0%	8.8%
Empresas, Gobierno e Instituciones	25.8%	3.4%	0.0%	0.0%	2.9%	32.0%
Ámbito agropecuario	7.1%	0.4%	0.0%	3.4%	0.9%	11.9%
Total	55.5%	7.1%	4.5%	26.1%	6.8%	100.0%
Primer trimestre de 2024						
Sector informal	17.2%	1.9%	5.6%	23.7%	2.3%	50.8%
Trabajo doméstico remunerado	7.4%	0.0%	0.0%	0.0%	0.0%	7.4%
Empresas, Gobierno e Instituciones	25.0%	2.1%	0.0%	0.0%	2.3%	29.4%
Ámbito agropecuario	9.4%	0.3%	0.0%	2.1%	0.6%	12.4%
Total	59.0%	4.4%	5.6%	25.8%	5.3%	100.0%

Fuente: IIEG a partir de los microdatos de la ENOE de INEGI.

II Encuesta a restaurantes 2024

La quinta encuesta a restaurantes se elaboró con base en una muestra efectiva de 478 establecimientos del sector restauranero de Jalisco levantada del 2 al 17 de mayo de 2024, con el objetivo de generar información estadística periódica sobre los restaurantes de Jalisco en general, así como del uso de plataformas digitales de entrega de comida en particular, que ayude al análisis del uso de las nuevas tecnologías en el desempeño y evolución de los negocios en la industria restaurantera de Jalisco a lo largo del tiempo, al realizar una comparación con las encuestas levantadas en octubre de 2020, marzo de 2021, marzo de 2022 y marzo de 2023. Los principales resultados en mayo de 2024 son los siguientes.

- En mayo de 2024, en el 45.8% de los restaurantes encuestados el dueño o socio principal es mujer mientras que, en la encuesta de marzo de 2022, en el 51.0% de los restaurantes encuestados las mujeres eran las dueñas o socias principales.
- El 33.7% de los establecimientos tiene capacidad para atender de 1 a 10 clientes sentados en el lugar, mientras que el 31.6% tiene capacidad de 11 a 20 clientes. El 14.2% tiene capacidad para 21 a 30 personas sentadas. Finalmente, el 13.2% mencionó que tiene capacidad para 31 o más personas.
- El 24.3% mencionó que han aumentado los precios ofrecidos en su establecimiento en los últimos 3 meses, porcentaje menor al 57.1% reportado en la encuesta de marzo de 2023. De los que sí han aumentado los precios, la principal razón fue por el aumento en precios de insumos (alimentos) con el 95.7%, mientras que el 4.3% lo hizo para compensar mayores gastos operativos.
- Sobre los servicios que ofrece el establecimiento, el de ordena y recoja es el que más mencionaron los restaurantes encuestados con el 77.2%. Entrega a domicilio es un servicio que ofrecen el 43.5% de los restaurantes encuestados. Cabe señalar que, en la encuesta del año pasado, el 81.8% de los restaurantes mencionaron contar con servicio de ordena y recoja, mientras que el 51.6% contaban con servicio de entrega a domicilio. En mayo de 2024, el 80.3% de los restaurantes contaba con servicio a domicilio y/o el servicio de ordenar y recoger.
- El porcentaje de restaurantes con entrega a domicilio que indicaron que sí cuentan con repartidores propios fue de 85.1% en mayo de 2024. Este porcentaje es similar al observado en marzo de 2023 de 84.7% y al de marzo de 2022 de 84.4%.
- El porcentaje de restaurantes con entrega a domicilio o servicio de ordene y recoja que indicaron que venden por medio de aplicaciones digitales fue de 9.6% en mayo de 2024. Este porcentaje es inferior al observado en marzo de 2023 de 14.30%. En marzo de 2021 el 20.8% había mencionado que vendía por medio de aplicaciones. La razón principal por la que los restaurantes no utilizan aplicaciones fue porque no les interesan o no les dan confianza con 40.9%, seguido de las altas comisiones o que no les es rentable con un 23.2%. El 13.8% mencionó que no las utiliza porque no hay cobertura de estas aplicaciones en el lugar donde se ubica su establecimiento, mientras que 13.2% no las usa porque desconoce el funcionamiento de éstas.
- De los restaurantes encuestados que utiliza aplicaciones digitales, el 35.1% respondió que utiliza solamente una aplicación, mientras que el 29.7% usa dos aplicaciones y el 35.1% utiliza tres aplicaciones.
- En cuanto a uso, en esta ocasión las plataformas de DiDi Food, Rappi y Uber Eats quedaron empatadas con 64.9%. Sin embargo, DiDi Food muestra una tendencia a la baja, mientras que Rappi y Uber Eats aumentan su uso, siendo Uber Eats la que muestra un mayor incremento. Por otro lado, DiDi Food se posiciona como la aplicación que más ingresos genera, al subir de 30.9% a 32.4% respecto al año anterior, mientras que Rappi

sufrió una caída respecto al año anterior al pasar de 30.9% a 18.9% de las menciones que la colocaban como la que más ingresos generaba. DiDi Food y Rappi quedan empatadas en primer lugar con 21.6% de respuestas como las aplicaciones con la percepción de cobrar menores comisiones. Uber Eats vuelve a posicionarse como la aplicación favorita por los restaurantes con un 37.8% de las menciones, después de haber perdido esta posición el año pasado. Por otro lado, el porcentaje que menciona a Rappi como su aplicación favorita cae de 32.7% a 16.2% respecto al año anterior.

- El 81.1% los encuestados respondió que los precios que ofrece en las aplicaciones son mayores a los que ofrece en su establecimiento. Este porcentaje es similar al 81.8% reportado en el estudio anterior. De este 81.1%, el 20.0% respondió que los precios son aproximadamente 10% más altos.

En el siguiente enlace se encuentra el estudio completo.

<https://iieg.gob.mx/ns/wp-content/uploads/2024/06/Encuesta-a-restaurantes-2024-20240627.pdf>



IIEG

Instituto de Información
Estadística y Geográfica
de Jalisco



INFORMACIÓN TRIMESTRAL



Jalisco

GOBIERNO DEL ESTADO



III Actualización de la consulta interactiva de los mapas de los precios de venta y renta de vivienda por colonia en el AMG

Con información pública obtenida de páginas web de venta y renta de propiedades, se actualizaron los precios de venta y renta de viviendas (casas y departamentos) para los seis principales municipios del Área Metropolitana de Guadalajara (AMG) con información extraída durante el mes de enero de 2024. Es importante tomar en cuenta que los datos disponibles son solo una parte de la oferta de vivienda, ya que no todos los vendedores publican sus propiedades a través de estos medios. No obstante, esta información brinda un panorama sobre la oferta de viviendas en la ciudad. La ficha técnica que describe el tratamiento de las observaciones y la base de datos se encuentran disponibles en la parte inferior de la consulta interactiva del sector inmobiliario que se encuentra en la página del IIEG, en el apartado de “Economía” en la sección de “Sectores estratégicos”, o en la siguiente liga:

https://iieg.gob.mx/ns/?page_id=11967

A continuación, se presenta un análisis de la información que se encuentra en esta plataforma.

III.1 Precio de venta de vivienda y oferta

La oferta de vivienda en venta encontrada en las plataformas consultadas durante enero de 2024 fue de 44,255 propiedades, cifra menor a la publicación anterior que fue de 47,662 viviendas. Cabe mencionar que el proceso de limpieza de los datos puede influir en la oferta total reportada, así como cambios que hagan las plataformas en sus publicaciones. El precio promedio de venta de viviendas en el AMG reportado en las plataformas fue de \$6,759,104 mientras que la mediana del precio fue de \$4,202,000 por lo que el 50% de las viviendas observadas están por arriba de este precio, es decir, 22,128 viviendas están por arriba de 4.2 millones de pesos.

El precio mínimo encontrado en el AMG es de \$264,637, de viviendas que se ubican en Tlajomulco. En el municipio de Zapopan tiene el precio máximo observado para una vivienda en venta con un valor de \$100,000,000. El municipio de Zapopan registra el precio promedio más alto del AMG con un promedio de \$8,743,431. Además, Zapopan es el municipio con mayor oferta de las plataformas analizadas con 21,522 de las 44,255 viviendas, es decir, concentra el 48.6% de la oferta total de los municipios seleccionados del AMG.

Tabla 7. Precio de venta de viviendas y oferta por municipio, enero 2024

Municipio	Precio promedio	Precio mediana	Precio mínimo	Precio máximo	Número de viviendas
El Salto	1,963,617	1,100,000	280,000	17,000,000	289
Guadalajara	5,582,659	4,050,000	265,000	95,000,000	12,273
Tlajomulco	5,109,598	3,300,000	264,637	85,000,000	6,971
Tlaquepaque	2,238,612	1,800,000	307,288	13,500,000	2,007
Tonalá	1,469,135	1,015,000	270,000	16,000,000	1,193
Zapopan	8,743,431	5,544,724	276,000	100,000,000	21,522
Total	6,759,104	4,202,000	264,637	100,000,000	44,255

Fuente: IIEG con información de sitios web de venta y renta de propiedades.

Nota: Precios en moneda nacional.

Del total de las 44,255 viviendas recopiladas durante enero de 2024, para el 60.5% (26,769 viviendas) se pudo validar su ubicación en una colonia dentro del AMG; el resto de las viviendas aportan información a los promedios municipales, pero no a las colonias.

La información de las 26,769 viviendas se distribuye en 1,180 colonias de un total de 2,086 colonias, es decir, 56.6% del total de colonias de los municipios seleccionados.

Tabla 8. Colonias con información de venta de viviendas por municipio, enero 2024

Municipio	Colonias con información	Colonias sin información	Total de colonias	% de colonias con información
El Salto	36	79	115	31.3%
Guadalajara	249	43	292	85.3%
Tlajomulco	181	180	361	50.1%
Tlaquepaque	128	141	269	47.6%
Tonalá	119	214	333	35.7%
Zapopan	467	249	716	65.2%
Total	1,180	906	2,086	56.6%

Fuente: IIEG con información de sitios web de renta de propiedades.

Por rango de precios, 54 colonias, que representan el 4.6% de las colonias del AMG con información, tienen un precio promedio de 15 millones de pesos o más, 8.1% o 96 colonias tienen un precio promedio de 7.5 a 15 millones, 14.7% o 173 colonias tienen un precio promedio de 4 a 7.5 millones, 31.1% de las colonias con información tienen un precio promedio de 2 a 4 millones, mientras que el 41.5% de las colonias tienen precios de venta promedio de 2 millones de pesos o menos.

Tabla 9. Distribución de las colonias por rangos de precio de venta promedio, enero 2024

Rango de precios	Colonias	% de colonias
2 millones o menos	490	41.5%
2 a 4 millones	367	31.1%
> 4 a 7.5 millones	173	14.7%
> 7.5 millones a 15 millones	96	8.1%
> 15 millones y más	54	4.6%
Total	1,180	100.0%

Fuente: IIEG con información de sitios web de venta y renta de propiedades.

Las 20 colonias con los precios promedio de venta más altos con la nueva actualización son los que se enlistan en la siguiente tabla, las cuales 18 colonias se ubican en Zapopan, una en Tlajomulco y otra en Guadalajara. El primer lugar lo ocupa Zotogrande, con un precio promedio de 61.2 millones de pesos. El segundo lugar lo ocupa Lomas del Bosque, con un precio promedio de 49.1 millones de pesos. En Tlajomulco la colonia más cara es Condominio Campo de Golf Santa Anita, con un precio promedio de venta 29.7 millones de pesos. En Guadalajara la colonia con el precio promedio de venta más alto es Colinas de San Javier con 24 millones de pesos.

Tabla 10. Listado de las 20 colonias con los precios de venta más altos, enero 2024

Colonia	Municipio	Precio Promedio	Oferta
Zotogrande	Zapopan	61,293,810	31
Lomas del Bosque	Zapopan	49,112,600	10
Ayamonte	Zapopan	47,435,136	49
Los Frailes	Zapopan	40,809,016	7
Real San Bernardo	Zapopan	39,747,500	4
Las Lomas Golf Hábitat	Zapopan	37,588,187	19
Lomas del Valle	Zapopan	33,545,584	81
Puerta Aqua	Zapopan	32,567,299	8
Jacarandas	Zapopan	31,588,141	10
Colinas de San Javier	Zapopan	31,531,409	108
Condominio Campo de Golf Santa Anita	Tlajomulco	29,727,564	133
Alcázar Oriente	Zapopan	29,632,184	10
Santa Isabel	Zapopan	29,124,068	42
Pontevedra	Zapopan	29,085,611	18
Ecológica El Seattle	Zapopan	27,887,250	4
Colinas de San Javier	Guadalajara	24,002,815	194
Villa Coral	Zapopan	23,946,926	27
Rancho Contento	Zapopan	22,928,495	26
Azaleas	Zapopan	22,779,775	23
Puerta del Bosque	Zapopan	22,137,944	50

Fuente: IIEG con información de sitios web de venta y renta de propiedades. Precios en moneda nacional.
Nota: Se excluyeron de la lista las colonias con 1 o 2 viviendas en oferta.

En contraste, las 20 colonias con los precios de venta más bajos se encuentran principalmente en Tlajomulco que tiene 11 de las 20 colonias, mientras que El Salto tiene 4, Guadalajara tiene 3, y Zapopan y Tlaquepaque tienen una colonia.

El Salto tiene la colonia con el precio promedio más bajo de viviendas en venta, siendo La Azucena la del precio promedio más bajo con 359,165 pesos. La colonia más barata en Tlajomulco es Lomas del Mirador E5, con un precio promedio de 412,933 pesos. En Tlaquepaque la colonia más barata es San Martín de Las Flores de Abajo con un precio promedio 498,227 pesos. En Zapopan la colonia con el precio promedio de venta más bajo es Residencial del Valle con 498,950 pesos.

Tabla 11. Listado de las 20 colonias con los precios de venta más bajos, enero 2024

Colonia	Municipio	Precio Promedio	Oferta
La Azucena	El Salto	359,165	5
Bonito Jalisco	El Salto	387,556	6
Lomas del Mirador E5	Tlajomulco	412,933	9
Galaxia Bonito Jalisco	El Salto	437,333	3
Villa Fontana Aqua	Tlajomulco	451,492	10
Renaceres	Tlajomulco	457,500	4
Los Abedules	Tlajomulco	473,333	3
Rancho Alegre	Tlajomulco	474,906	6
San Martín de Las Flores de Abajo	Tlaquepaque	498,227	4
Residencial del Valle	Zapopan	498,950	30
Arandas	Guadalajara	500,733	3
Las Lilas II	El Salto	503,333	3
Puesta del Sol	Tlajomulco	505,000	4
Colinas del Roble	Tlajomulco	520,984	4
Quintas del Valle	Tlajomulco	530,029	7
Balcones Y/O Prados de Huentitán	Guadalajara	534,284	3
Valle de Los Encinos	Tlajomulco	535,133	15
San Antonio	Tlajomulco	537,327	4
Centro	Tlajomulco	555,227	6
Jardines de San Francisco	Guadalajara	559,200	5

Fuente: IIEG con información de sitios web de venta y renta de propiedades. Precios en moneda nacional.
Nota: Se excluyeron de la lista las colonias con 1 o 2 viviendas en oferta.

En el siguiente mapa se muestra la distribución de los precios promedio por colonia en el AMG y que pueden ser consultados de manera interactiva en la página del IIEG. En la página se pueden seleccionar o deseleccionar municipios y/o rangos de precios, así como filtrar alguna colonia para que muestre la información que tiene de la misma.

Figura 2. Mapa de los precios promedio de venta de vivienda por colonia, enero 2024

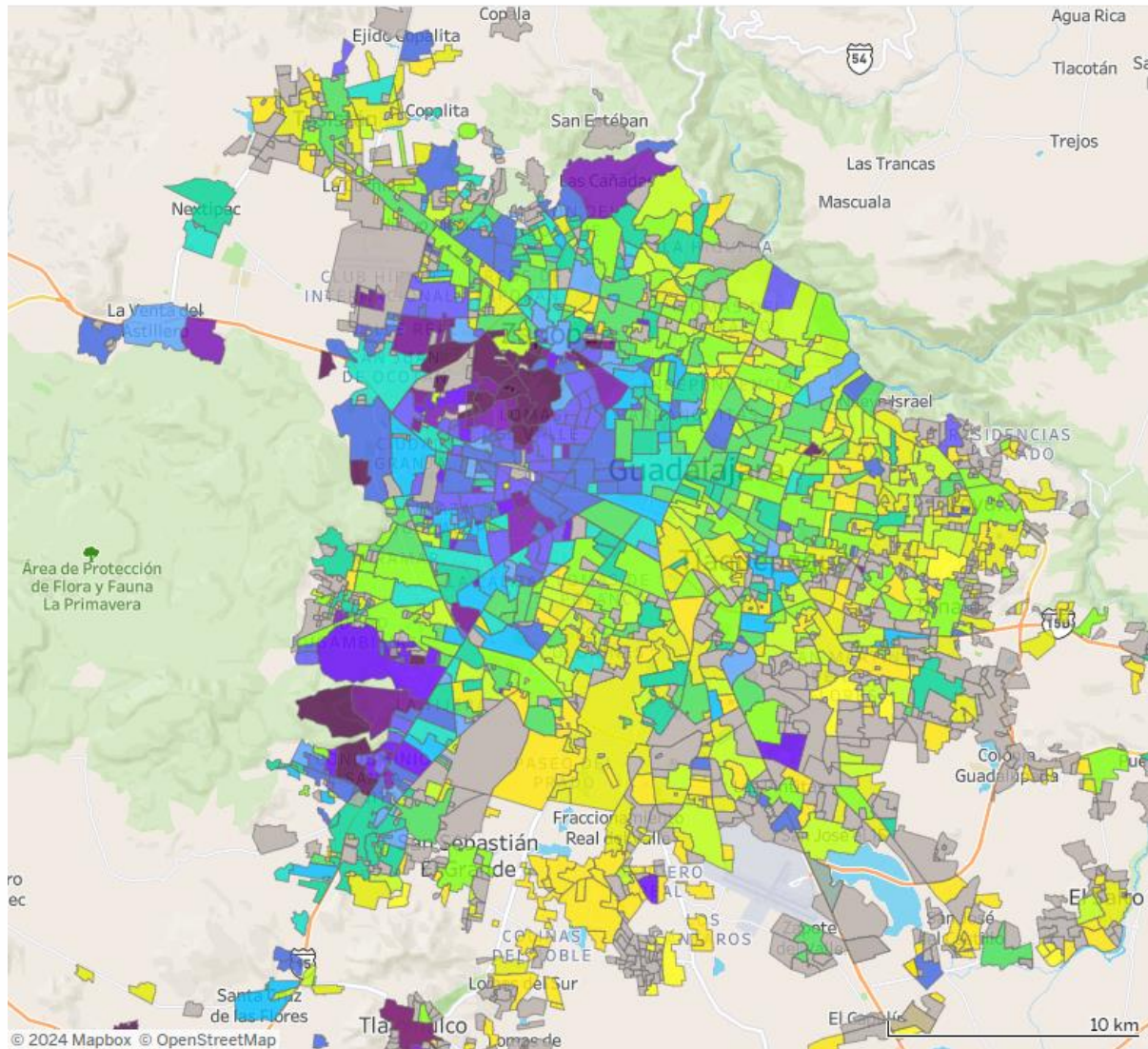

Fuente: IIEG con información de sitios web de venta y renta de propiedades.

III.2 Precio de renta de vivienda y oferta

En las plataformas consultadas se encontró una oferta de vivienda en renta de 7,011 propiedades, volumen superior a las 6,497 que se obtuvieron en la actualización anterior. La renta mensual promedio de las viviendas en el AMG es de \$26,311, aunque el rango de precios es muy amplio con un mínimo de \$2,500 y un máximo de \$100,000.

Zapopan es el municipio con la renta promedio más alta, de \$28,848, y a la vez es el municipio con mayor oferta. La renta mínima registrada es de \$2,500 la cual se ubica en los municipios de El Salto y Tonalá. Por otro lado, Zapopan y Guadalajara registran la renta máxima para una vivienda de \$100,000. Al existir una brecha amplia entre los valores mínimos y máximos se incluye la mediana, la cual es menos sensible a los valores extremos que el promedio, siendo de \$23,000.

Tabla 12. Precio de renta de viviendas por municipio, enero 2024

Municipio	Promedio de renta	Precio mediana	Precio Mínimo	Precio Máximo	Número de viviendas
El Salto	11,307	6,500	2,500	64,000	23
Guadalajara	26,448	24,000	3,900	100,000	2,372
Tlajomulco	19,204	15,000	3,000	80,000	641
Tlaquepaque	12,287	12,000	4,500	27,000	291
Tonalá	7,347	7,000	2,500	24,000	32
Zapopan	28,848	24,500	3,000	100,000	3,652
Total	26,311	23,000	2,500	100,000	7,011

Fuente: IIEG con información de sitios web de venta y renta de propiedades. Nota: Precios en moneda nacional.

Se logró recopilar información para 7,011 viviendas en renta del AMG, de las cuales 4,223 observaciones se pudieron asignar a una colonia. Estas viviendas se distribuyen en 505 colonias de un total de 2,086 de los municipios seleccionados, es decir, se tiene información del 24.2% de las colonias.

Tabla 13. Colonias con información de renta de viviendas por municipio, enero 2024

Municipio	Colonias con información	Colonias sin información	Total de colonias	% de colonias con información
El Salto	5	110	115	4.3%
Guadalajara	121	171	292	41.4%
Tlajomulco	60	301	361	16.6%
Tlaquepaque	33	236	269	12.3%
Tonalá	14	319	333	4.2%
Zapopan	272	444	716	38.0%
Total	505	1,581	2,086	24.2%

Fuente: IIEG con información de sitios web de renta de propiedades.

Por rangos de renta, 117 colonias, que representan el 23.2% de las colonias del AMG con información, tienen una renta promedio menor a \$10,000; 42.0% o 212 colonias tienen una renta promedio de \$10,000 a \$19,999, mientras que 19.6% de las colonias tienen rentas promedio de \$20,000 a \$29,999. Solo 77 colonias, que representan el 15.2%, tienen una renta promedio mayor o igual a \$30,000 pesos.

Tabla 14. Distribución de colonias por rangos de precio de renta promedio, enero 2024

Rango de precio	Colonias	% de colonias
Menos a 10,000	117	23.2%
\$10,000 - \$19,999	212	42.0%
\$20,000 - \$29,999	99	19.6%
\$30,000 - \$39,999	31	6.1%
Mayor o igual a \$40,000	46	9.1%
Total general	505	100.0%

Fuente: IIEG. Elaboración propia con información de sitios web de renta de propiedades. Nota: Los porcentajes no suman 100% debido al redondeo.

Las colonias con las rentas promedio más altas son las que se muestran en la siguiente tabla. Zapopan tiene 17 de las 20 colonias con el precio promedio de renta más altos. El primer lugar lo ocupa la colonia Las Fuentes en Zapopan, con un promedio de \$68,286. El segundo lugar es Lomas del Bosque con una renta mensual promedio \$66,000. En el municipio de Tlajomulco, la colonia Rinconada Santa Anita es la más cara con una renta mensual promedio \$58,000 pesos.

Tabla 15. Listado de las 20 colonias con los precios de renta más altos, enero 2024

Colonia	Municipio	Precio Promedio	Oferta
Las Fuentes	Zapopan	68,286	7
Lomas del Bosque	Zapopan	66,000	3
Puerta del Bosque	Zapopan	61,713	8
Puerta de Plata	Zapopan	59,813	16
San Wenceslao	Zapopan	58,667	3
Rinconada Santa Anita	Tlajomulco	58,000	4
Royal Country	Zapopan	57,800	5
Villa Verona	Zapopan	57,000	4
Condominio Campo De Golf Santa Anita	Tlajomulco	54,667	9
Puerta de Hierro	Zapopan	54,489	330
Parque Virreyes	Zapopan	54,333	9
El Cielo Country Club	Tlajomulco	51,011	9
Puerta del Roble	Zapopan	49,000	3
Atlas Colomos	Zapopan	47,571	7
Valle Real	Zapopan	46,458	165
Lomas del Valle	Zapopan	45,509	11
Ciudad del Sol	Zapopan	45,292	29
Villa Universitaria	Zapopan	45,087	25
Olivos Residencial	Zapopan	43,483	6
Ciudad de Los Niños	Zapopan	43,471	7

Fuente: IIEG con información de sitios web de venta y renta de propiedades. Precios en moneda nacional.

Nota: Se excluyeron de la lista las colonias con 1 o 2 viviendas en oferta.

En contraste, las 20 colonias con las rentas promedio más bajas se encuentran principalmente en Zapopan con 9, Tlajomulco y Guadalajara se ubican en el segundo lugar con 4, Tlaquepaque con 2 y El Salto con una colonia.

Tlajomulco tiene la colonia con la renta promedio más barata, Real del Valle, con un promedio de \$5,650. En El Salto la colonia más barata es Parque del Castillo con una renta mensual promedio de \$6,700. En Zapopan la renta promedio más barata es Hacienda Las Palomas, con una renta mensual promedio de \$8,000. En Guadalajara la colonia más barata es Lomas del Paraíso II con una renta mensual promedio de \$8,000.

Tabla 16. Listado de las 20 colonias con los precios de renta más bajos, enero 2024

Colonia	Municipio	Precio Promedio	Oferta
Real del Valle	Tlajomulco	5,650	5
Parques del Castillo	El Salto	6,700	4
Valle de Las Flores	Tlajomulco	6,833	3
Hacienda Santa Cruz	Tlajomulco	7,250	4
Hacienda Las Palomas	Zapopan	8,000	3
Lomas del Paraíso II	Guadalajara	8,000	3
Puerta del Llano	Zapopan	8,125	4
Altus Quintas	Zapopan	8,125	4
Plaza Guadalupe	Zapopan	8,280	5
Vista Sur	Tlajomulco	8,283	6
Lomas de La Primavera	Zapopan	8,500	4
Santa Rita	Guadalajara	8,656	3
Gustavo Diaz Ordaz	Zapopan	8,760	5
Loma Bonita Ejidal	Zapopan	9,000	3
Campo Real	Zapopan	9,200	10
San Pedrito	Tlaquepaque	9,200	5
Loreto	Tlaquepaque	9,433	3
Jardines de Nuevo México	Zapopan	9,500	3
Independencia	Guadalajara	9,589	7
La Aurora	Guadalajara	9,675	4

Fuente: IIEG. Elaboración propia con información de sitios web de venta y renta de propiedades. Precios en moneda nacional. Nota: Se excluyeron de la lista las colonias con 1 o 2 viviendas en oferta.

Finalmente, el mapa siguiente muestra la distribución de los precios promedio de renta por colonia en el AMG. Cabe señalar que existe un porcentaje alto de colonias sin información, por lo que muestra solo una parte de la oferta, pues no todas las personas usan las plataformas para ofrecer su vivienda en renta. Este mapa interactivo puede ser consultado en la página del IIEG.

Figura 3. Mapa de precios promedio de renta de vivienda por colonia, enero 2024

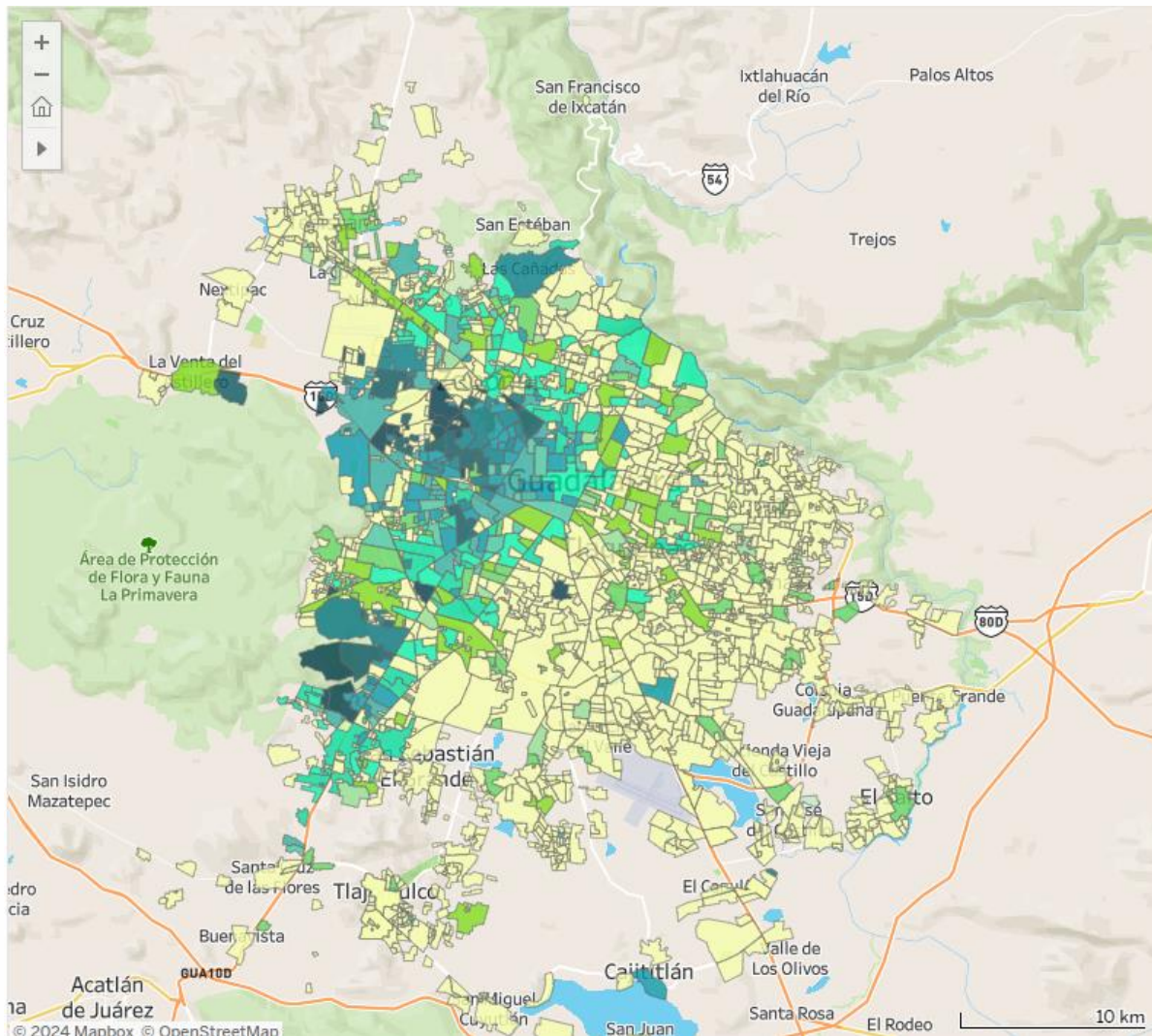

Fuente: IIEG con información de sitios web de venta y renta de propiedades.

IV Exportaciones en Jalisco, primer trimestre 2024

El INEGI publica de manera trimestral información de exportaciones manufactureras (sectores 31-33 de la clasificación SCIAN y minería (sector 21) por entidad federativa desde 2008, así como las exportaciones de agricultura, cría y explotación de animales (subsectores 111 y 112) a partir del primer trimestre de 2018.

De acuerdo con cifras reportadas por INEGI, en el primer trimestre de 2024 Jalisco exportó 6,781.4 millones de dólares (mdd). Esta cifra representa un incremento de 5.0% con respecto al mismo trimestre de 2023 que fue de 6,460.4 mdd.

El total de las exportaciones de Jalisco representa el 5.3% del total de las exportaciones desagregadas por entidad federativa cuyo monto para el primer trimestre de 2024 asciende a 128,575.8 mdd. Esto significa un incremento en la contribución de Jalisco a las exportaciones nacionales respecto al mismo trimestre del año anterior cuando su aporte fue del 5.1%.

Figura 4. Exportaciones trimestrales de Jalisco, 2008 T1 - 2024 T1, millones de dólares

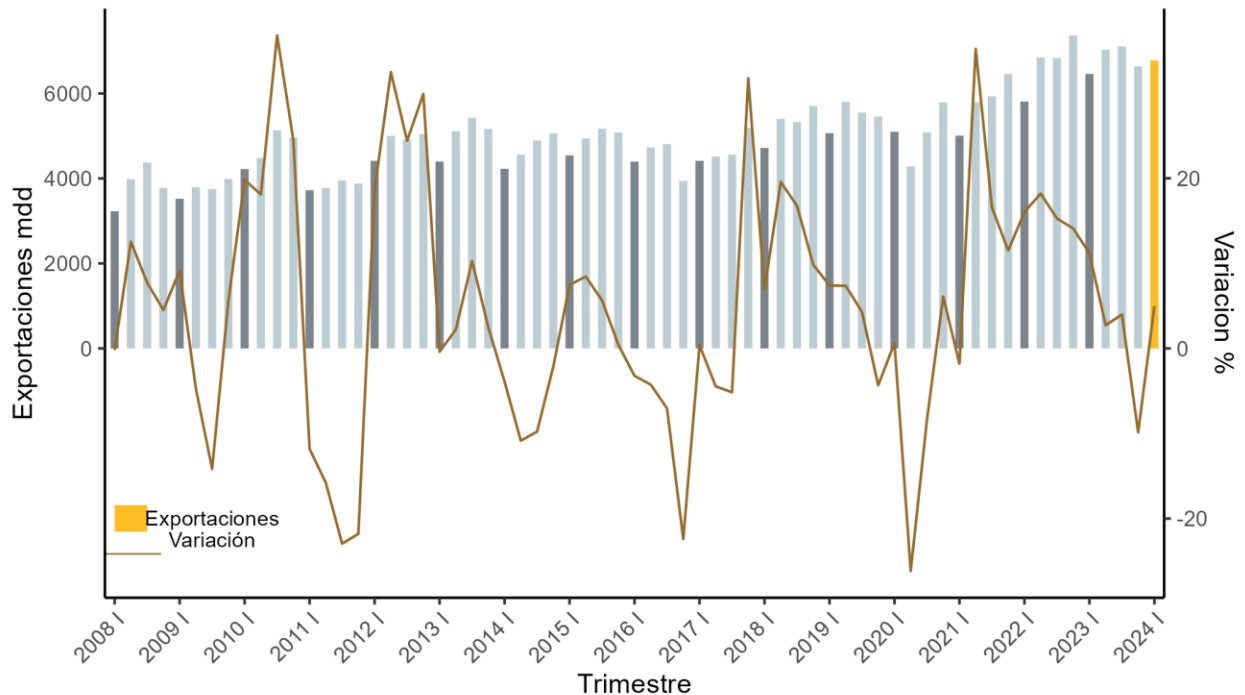

Fuente: Elaborado con datos de INEGI, exportaciones por entidad federativa. Nota: *Cifras preliminares a partir de 2018, y se incluye el subsector 111 de Agricultura

Jalisco se ubica en el séptimo lugar de entidades con mayores exportaciones en el primer trimestre de 2024. Chihuahua ocupó el primer lugar nacional aportando el 13.0% de las exportaciones totales. Jalisco se posicionó como el segundo estado no fronterizo con mayor valor de exportaciones durante este periodo.

Figura 5. Exportaciones por entidad federativa durante el primer trimestre de 2024, millones de dólares

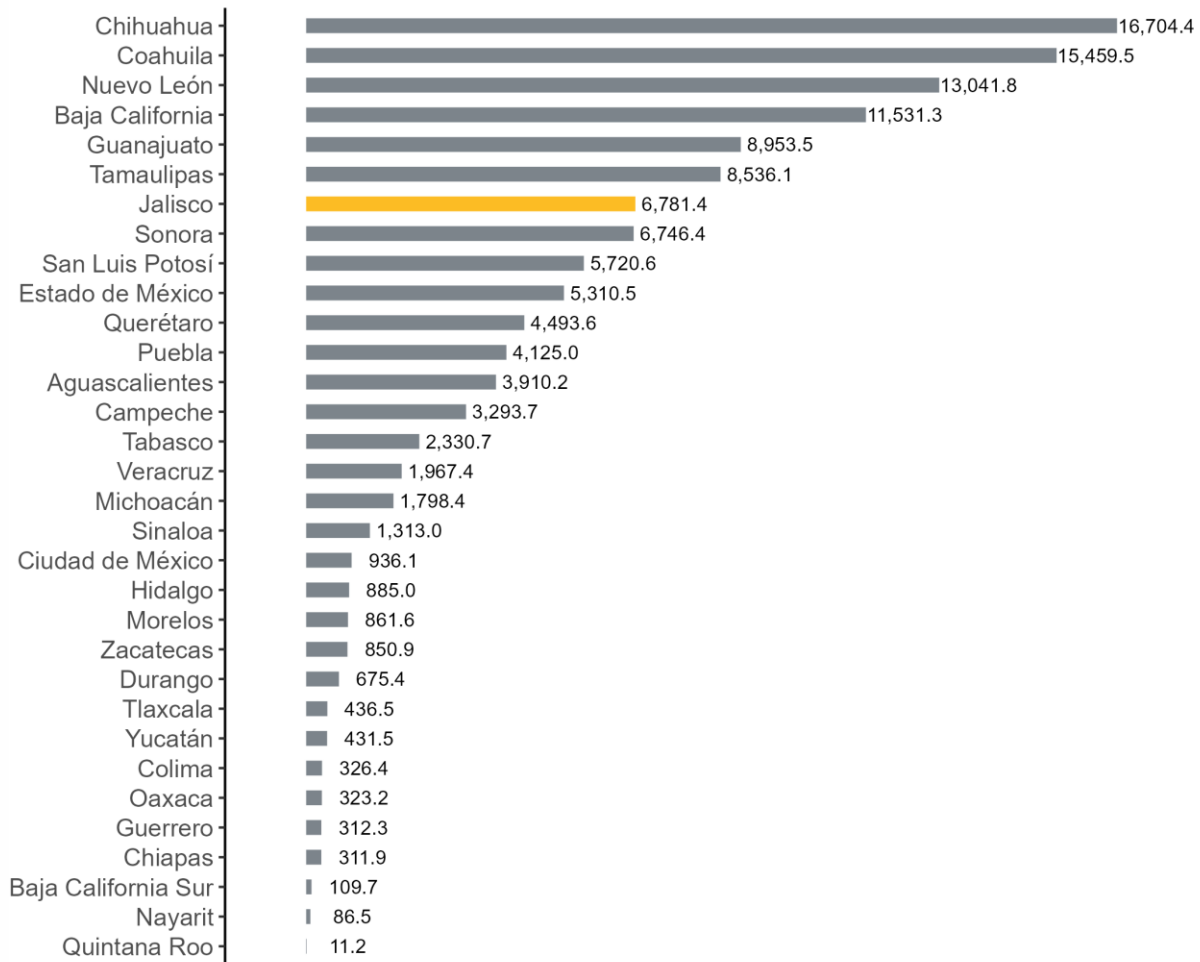

Fuente: Elaborado con datos de INEGI, exportaciones por entidad federativa

Durante el primer trimestre de 2024, el principal subsector exportador de Jalisco es la fabricación de equipo de computación, comunicación, medición y de otros equipos, componentes y accesorios electrónicos. Este sector representa el 49.8% de las exportaciones totales de la entidad. En el segundo lugar la fabricación de equipo de transporte (14.1%) y en tercer lugar la industria de las bebidas y el tabaco (9.7%).

Tabla 17. Exportaciones de Jalisco por subsector en el primer trimestre de 2024, millones de dólares

Subsector	Monto	Porcentaje
Fabricación de equipo de computación, comunicación, medición y de otros equipos, componentes y accesorios electrónicos	3,374.6	49.8%
Fabricación de equipo de transporte	955.4	14.1%
Industria de las bebidas y el tabaco	658.7	9.7%
Industria del plástico y del hule	435.0	6.4%
Agricultura	412.1	6.1%
Industria alimentaria	283.7	4.2%
Industria química	264.7	3.9%
Industrias metálicas básicas	98.5	1.5%
Fabricación de productos metálicos	97.7	1.4%
Fabricación de accesorios, aparatos eléctricos y equipo de generación de energía eléctrica	45.0	0.7%
Otras industrias manufactureras	38.9	0.6%
Fabricación de productos a base de minerales no metálicos	35.3	0.5%
Fabricación de maquinaria y equipo	20.4	0.3%
Fabricación de muebles, colchones y persianas	13.6	0.2%
Industria del papel	13.4	0.2%
Industria de la madera	7.0	0.1%
Fabricación de productos textiles, excepto prendas de vestir	6.4	0.1%
Fabricación de insumos textiles y acabado de textiles	5.9	0.1%
Impresión e industrias conexas	5.5	0.1%
Minería de minerales metálicos y no metálicos, excepto petróleo y gas	3.9	0.1%
Fabricación de productos derivados del petróleo y del carbón	2.7	0%
Curtido y acabado de cuero y piel, y fabricación de productos de cuero, piel y materiales sucedáneos	1.8	0%
Fabricación de prendas de vestir	0.8	0%
Cría y explotación de animales	0.3	0%
Pesca, caza y captura	0.0	0%
Subsectores no especificados	0.0	0%
Exportaciones totales	6,781.3	100%

Fuente: Elaborado con datos de INEGI, exportaciones por entidad federativa. Por criterio de confidencialidad, algunas exportaciones no se pueden asignar a un subsector, por lo que estos montos se agrupan en la categoría de "Subsectores no especificados"

El principal subsector exportador de Jalisco (fabricación de equipo de computación, comunicación, medición y de otros equipos, componentes y accesorios electrónicos) contribuyó con el 18.2% de las exportaciones nacionales de este subsector, ocupando el tercer lugar a nivel nacional, después de Chihuahua y Baja California.

Figura 6. Exportaciones del subsector (Fabricación de equipo de computación, comunicación, medición y de otros equipos, componentes y accesorios electrónicos" durante primer trimestre de 2024, millones de dólares

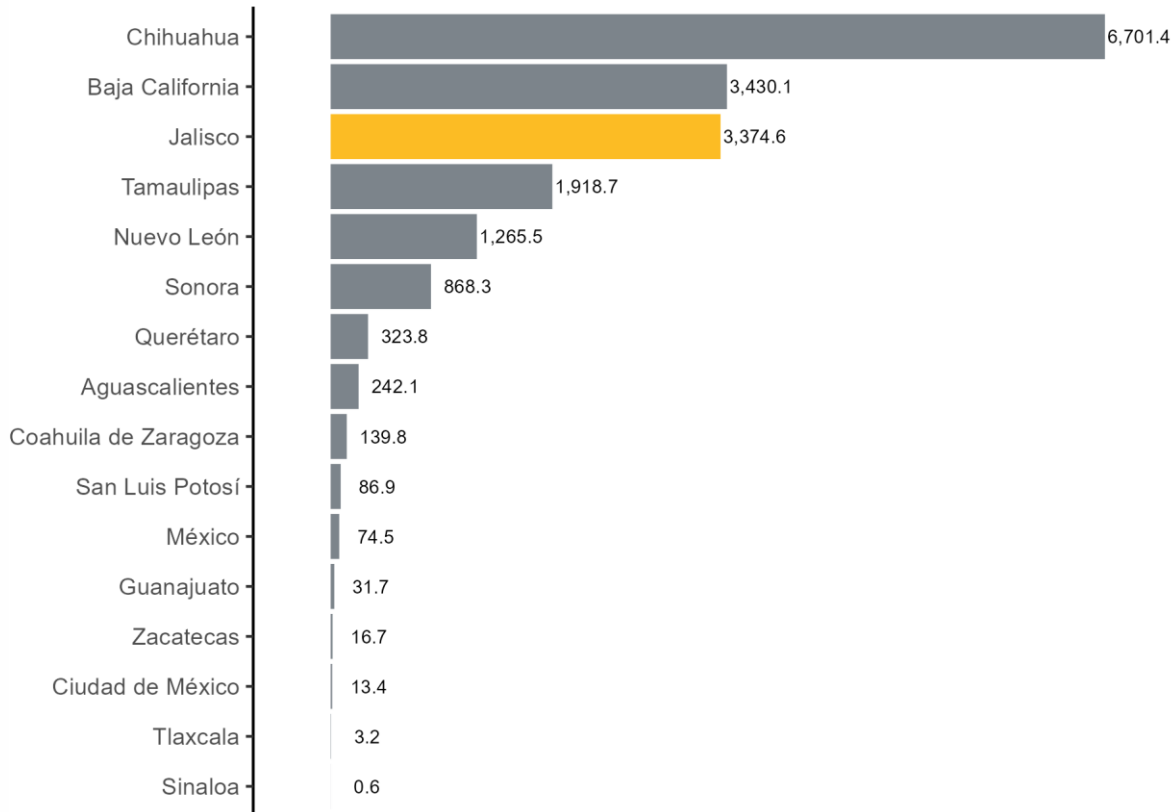

Fuente: Elaborado con datos de INEGI, exportaciones por entidad federativa.



IIEG

Instituto de Información
Estadística y Geográfica
de Jalisco



INFORMACIÓN MENSUAL



Jalisco

GOBIERNO DEL ESTADO



V Indicador de Confianza del Consumidor Jalisciense, ICCJ

El Instituto de Información Estadística y Geográfica de Jalisco (IIEG) presenta el Indicador de Confianza del Consumidor Jalisciense (ICCJ) de mayo de 2024. La información se obtuvo mediante una encuesta telefónica con un muestreo aleatorio simple a 603 hogares de la entidad del 15 al 31 de mayo.

El nivel del ICCJ de mayo de 2024 fue de 43.50 puntos, lo que implica una variación mensual de 0.79 puntos o de 1.84% y una variación anual de 0.16 puntos o de 0.37%. Con respecto a febrero de 2020 la referencia prepandemia, se tiene una variación de 1.66 puntos o de 3.97%.

Figura 7. Indicador de Confianza del Consumidor Jalisciense, febrero-2020 a mayo-2024

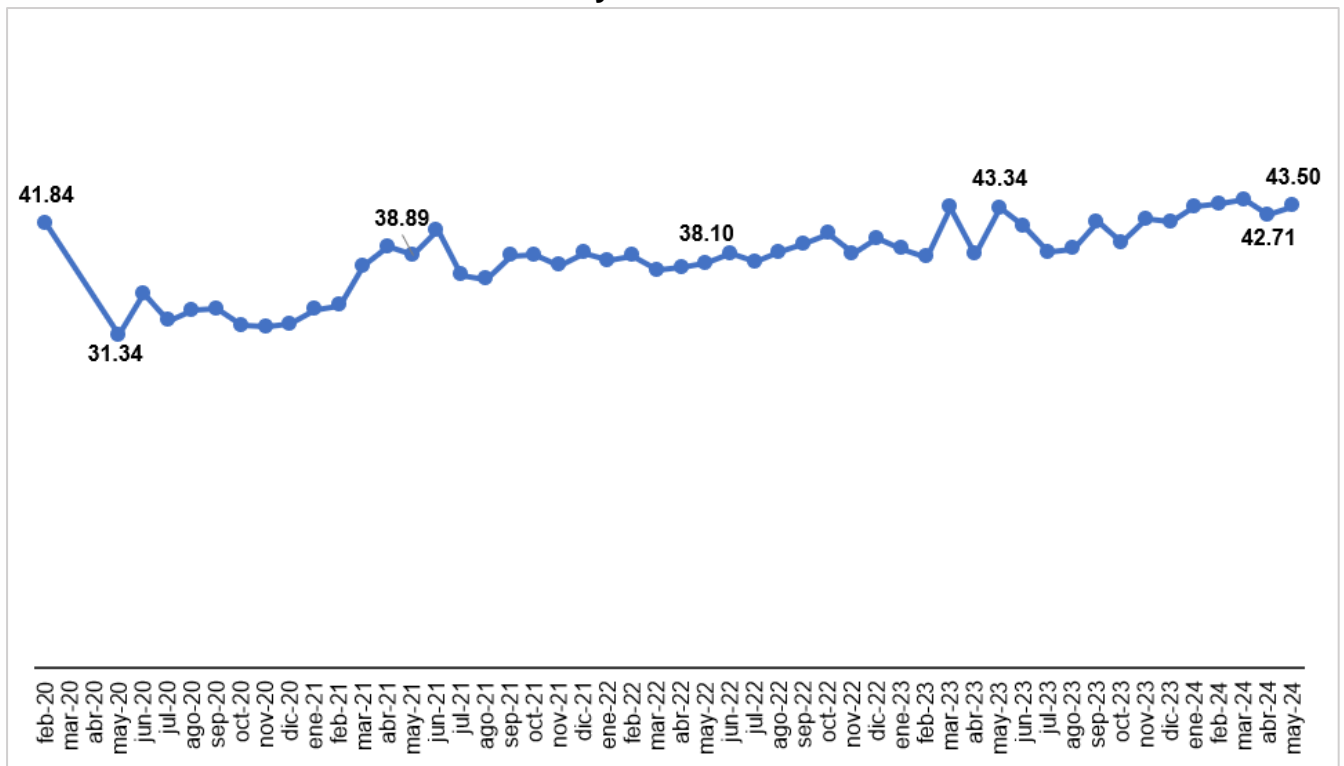

Fuente: IIEG, Encuesta Telefónica de Confianza del Consumidor Jalisciense (ETCOJ). Nota: Debido a la suspensión de actividades, no se levantó la ETCOJ de marzo y abril del 2020.

El ICCJ es el resultado del promedio de 5 subíndices, de los cuales 4 aumentaron en mayo con relación al mes anterior. En el primer subíndice, los hogares comparan su situación económica actual con la que tenían hace un año; este subíndice pasó de 43.20 puntos en abril a 43.53 puntos en mayo, es decir, una variación mensual de 0.77% o de 0.33 puntos, y una variación anual de -3.48% o de -1.57 puntos. Los hogares perciben una mejora en su situación económica con relación a la encuesta de abril de este año, aunque una reducción con respecto a la encuesta de mayo de 2023.

En el segundo subíndice, los hogares reportan su expectativa económica dentro de doce meses comparada con la que presentan en este momento y que en este mes se ubicó en 56.09 puntos. Respecto a abril se registró una variación mensual de 4.40% o de 2.36 puntos, y una variación anual de 4.06% o de 2.19 puntos. Este subíndice se encuentra por arriba del umbral de los 50 puntos, lo que indica una perspectiva futura más optimista de la economía familiar.

En el tercer subíndice, los hogares comparan su percepción de la situación actual de Jalisco comparada con la de hace 12 meses; respecto a abril se registró una variación mensual de -0.68% o de -0.29 puntos, y una variación anual de -7.62% o de -3.48 puntos.

En el cuarto subíndice, los hogares reportan su expectativa de la situación económica de Jalisco a futuro; respecto a abril se registró una variación mensual de 0.68% o de 0.37 puntos, y una variación anual de 6.14% o de 3.19 puntos. Finalmente, el último subíndice indica la capacidad de los hogares para realizar compras de bienes duraderos como son muebles y electrodomésticos; este subíndice respecto a abril registró una variación mensual de 5.96% o de 1.16 puntos, y una variación anual de 2.30% o de 0.46 puntos.

Tabla 18. Indicador de Confianza del Consumidor Jalisciense, nivel del indicador y subíndices a mayo de 2024

Concepto	2020	2023	2024		Variación mensual		Variación anual	
	Febrero	Mayo	Abril	Mayo	%	Puntos	%	Puntos
Indicador de Confianza del Consumidor Jalisciense	41.84	43.34	42.71	43.50	1.84%	0.79	0.37%	0.16
- Situación económica en el momento actual de los miembros del hogar comparada con la que se tenía hace 12 meses	40.56	45.10	43.20	43.53	0.77%	0.33	-3.48%	-1.57
- Situación económica esperada de los miembros del hogar dentro de 12 meses, respecto a la actual	48.21	53.90	53.73	56.09	4.40%	2.36	4.06%	2.19
- Situación económica de Jalisco hoy en día, comparada con la de hace 12 meses	40.81	45.60	42.41	42.12	-0.68%	-0.29	-7.62%	-3.48
- Situación económica de Jalisco esperada dentro de 12 meses, respecto a la actual	52.16	51.91	54.73	55.10	0.68%	0.37	6.14%	3.19
- Posibilidades en el momento actual de los integrantes del hogar, comparadas con las de hace un año, para realizar compras de muebles, televisor, lavadora, otros aparatos electrodomésticos, etc.	27.45	20.18	19.49	20.65	5.96%	1.16	2.30%	0.46

Fuente: IIEG, Encuesta Telefónica de Confianza del Consumidor Jalisciense (ETCOJ). Nota: Las variaciones están calculadas con todos los decimales, pero solo se presentan a dos decimales.

VI Inflación en Jalisco, Guadalajara y Tapatitlán en mayo 2024

INEGI publica información de la inflación para algunas ciudades seleccionadas y, para el caso de Jalisco, se reporta información de Guadalajara y Tapatitlán.

La inflación nacional de mayo a tasa anual fue de 4.69%, la cual se encuentra fuera del rango de 2.00% y 4.00% establecido por el Banco de México como objetivo inflacionario; la inflación fue mayor a la del mes anterior cuando se registró una tasa anual de 4.65% ligando 39 meses fuera de la banda de control del Banco de México. Guadalajara presenta un incremento en los precios de 4.63% a tasa anual, mayor a la del mes previo de 4.45% sumando tres meses consecutivos siendo menor a la nacional. En el caso de Tapatitlán la inflación anual de mayo fue de 5.72%, porcentaje menor al observado en el mes anterior de 6.09%.

Figura 8. Inflación mensual a tasa anual, enero 2013 - mayo 2024

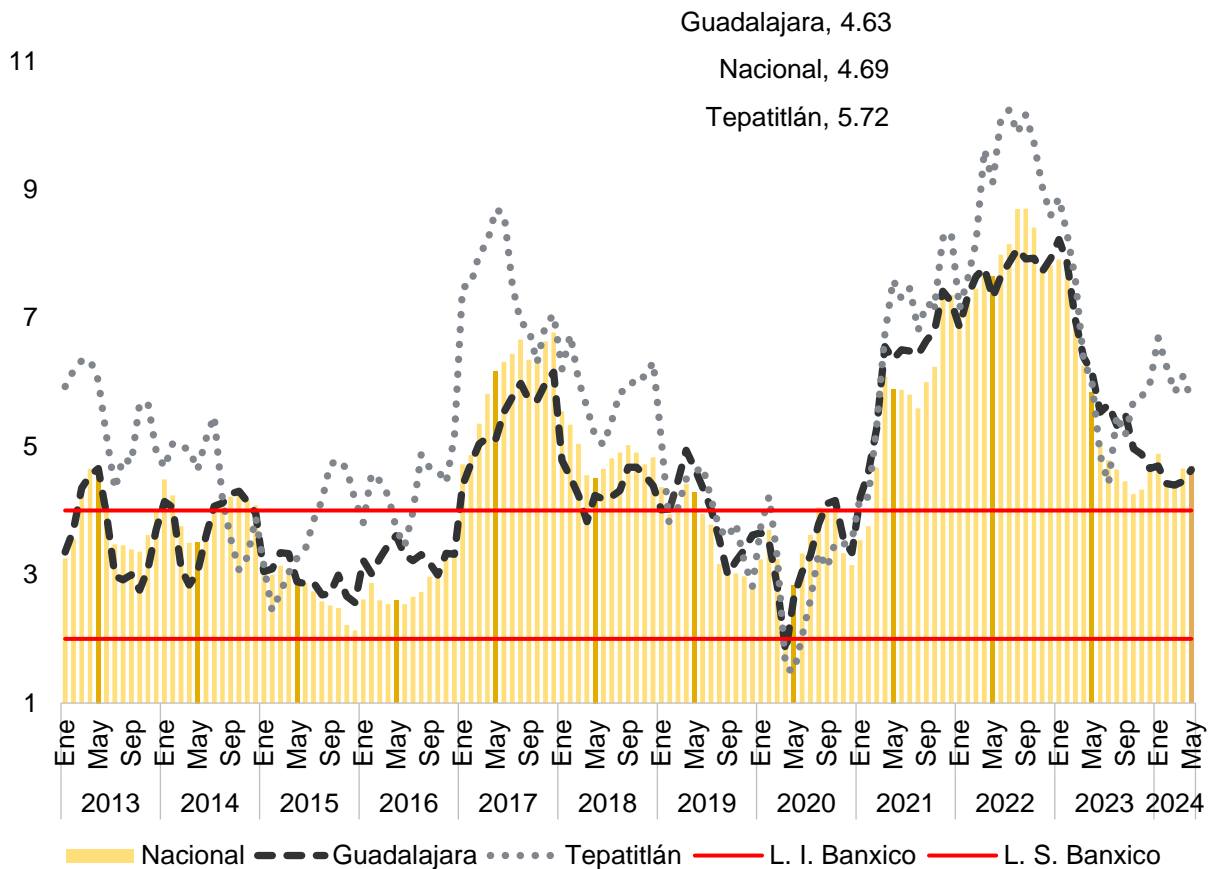

Fuente: IIEG, con información de INEGI.

Nota: L. I. = límite inferior, L. S. = límite superior. Si desea conocer más información sobre la inflación en Jalisco, puede consultar la página del [monitoreo de la inflación por producto o servicio](#) así como la inflación por entidad en la sección de [indicadores macroeconómicos del IIEG](#).

Por ciudades, Guadalajara se posicionó en el lugar 29 de 55 ciudades con mayor inflación, mientras que Tepatitlán se ubicó en la tercera posición. La inflación anual más alta la registró Tapachula, Chis. con 6.63%. La inflación más baja se observó en Acapulco, Gro. con 2.08% anual. En este mes 27 ciudades tuvieron una inflación más alta a la nacional.

Figura 9. Inflación anual por ciudades, mayo 2024

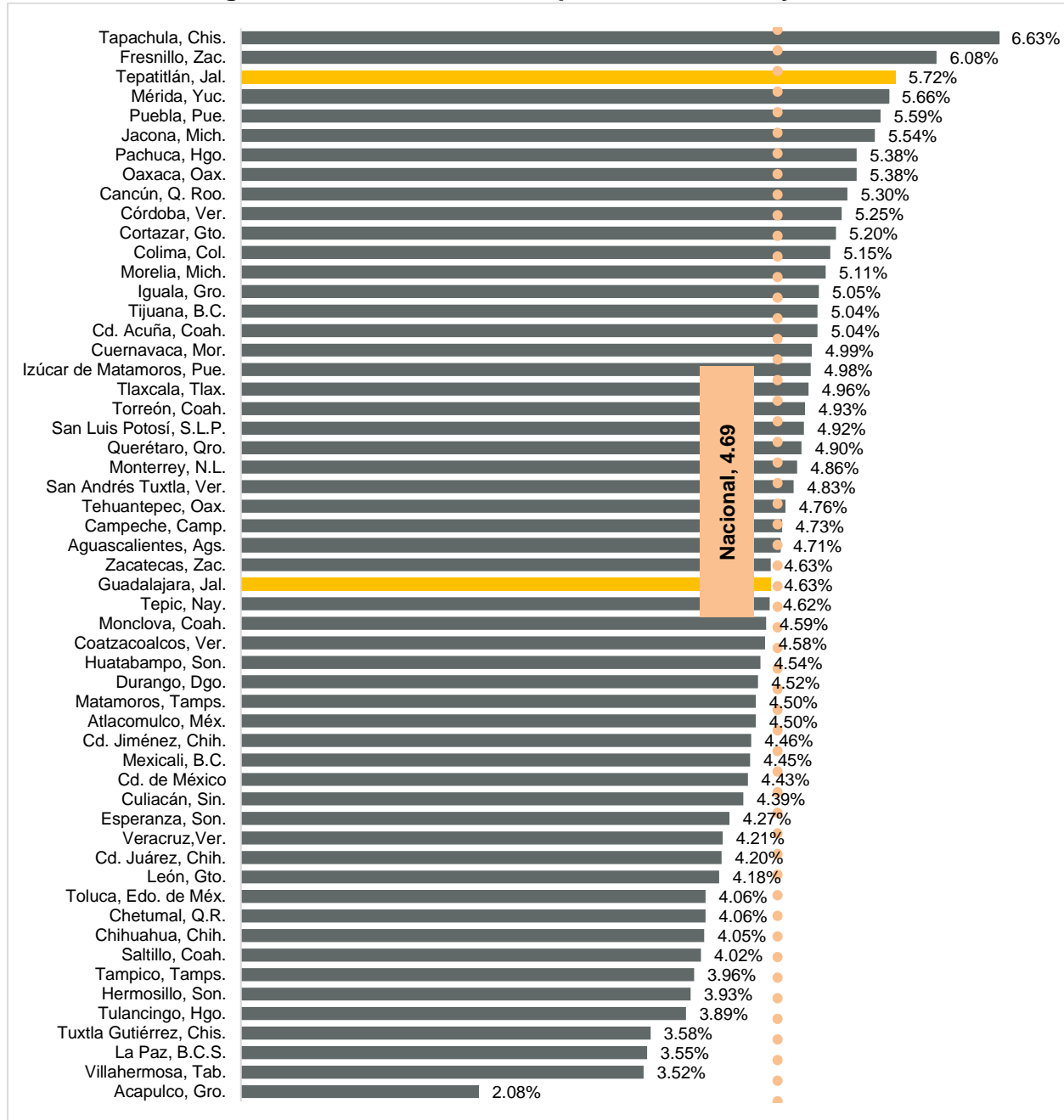

Fuente: IIEG, con información de INEGI.

En lo que se refiere a la inflación por entidad federativa, Jalisco se encuentra en el decimosegundo lugar de las entidades con mayor incremento en los precios con 4.91% en mayo, la cual es mayor a la del mes anterior de 4.87% además de ser mayor a la nacional de 4.69%. Yucatán fue la entidad que registró el mayor incremento a tasa anual en los precios con 5.66%, mientras que Tabasco es la que presentó la menor variación a tasa anual con 3.52%. Veinte entidades se encuentran por arriba de la inflación nacional.

Figura 10. Inflación mensual a tasa anual por entidad federativa, mayo 2024

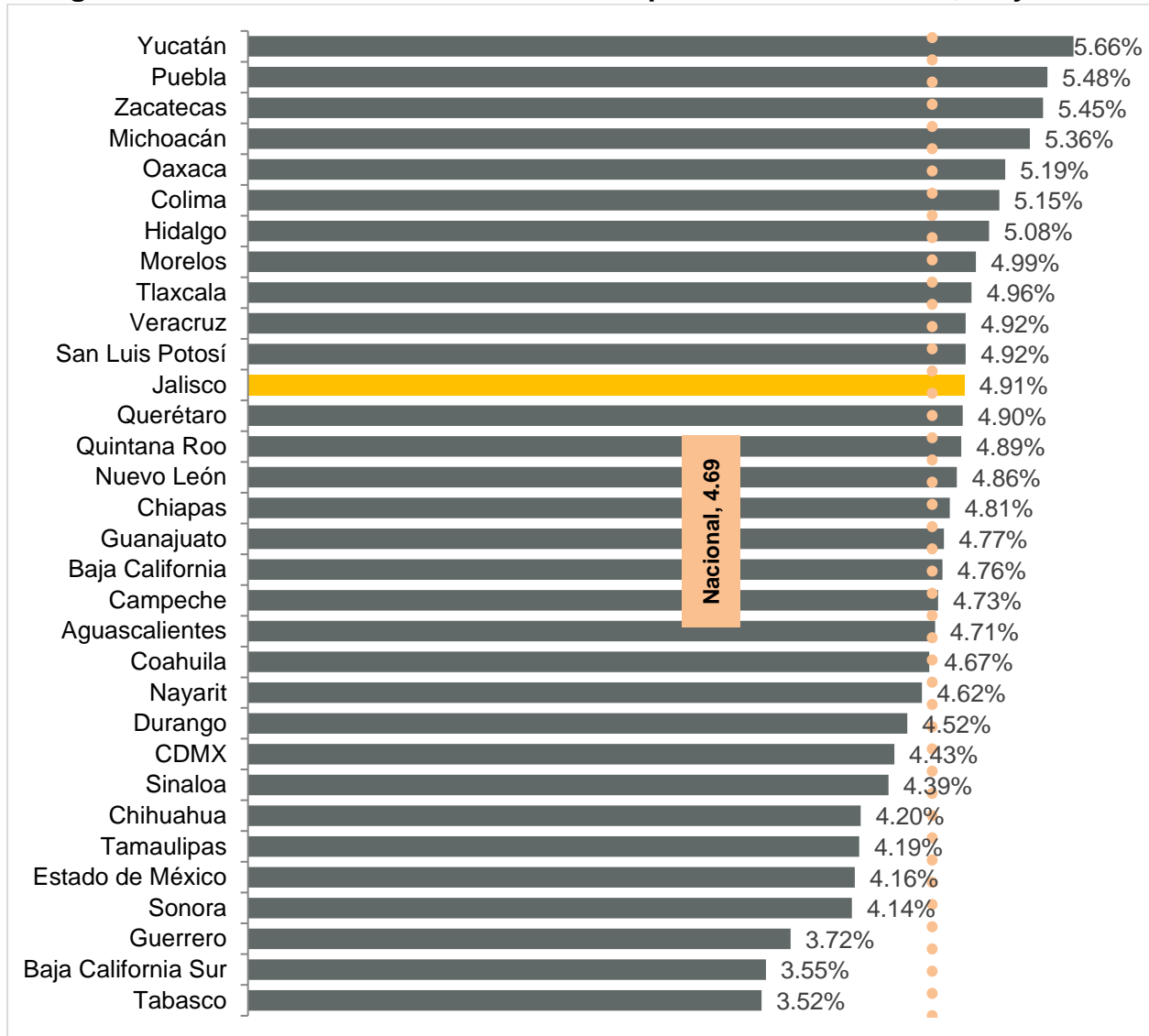

Fuente: IIEG, con información de INEGI.

Adicionalmente, el INEGI presenta información del Índice Nacional de Precios al Consumidor estatal por objeto de gasto, el cual se desglosa en los 8 grupos siguientes: 1 alimentos, bebidas y tabaco; 2 ropa, calzado y accesorios; 3 vivienda, 4 muebles, aparatos y accesorios domésticos; 5 salud y cuidado personal; 6 transporte, 7 educación y esparcimiento; y, 8 otros servicios.

En Jalisco, la inflación general acumula dos meses de aumentos consecutivos a tasa anual. Por rubro, la inflación anual en alimentos aumentó a 5.54%, de 5.53% del mes previo. El rubro de ropa, calzado y accesorios tuvo una caída al registrar 4.58% a tasa anual (5.50% el mes anterior), a diferencia que el rubro de la vivienda que subió la inflación a 4.38% por arriba del mes anterior de 4.24% a tasa anual.

El objeto de gasto de muebles tuvo un crecimiento anual de 0.37% en mayo, después de varios meses de caídas en los precios. Por su parte, el gasto en salud tuvo una inflación de 5.14% a tasa anual, menor a la del mes previo de 6.00%. En el rubro de transporte el crecimiento en los precios fue de 4.30% a tasa anual, mientras que los gastos en educación registraron 3.77% de variación anual. Finalmente, los gastos en otros servicios registraron un crecimiento en los precios de 7.67% en el mes.

Figura 11. Variación anual del índice de precios por objeto de gasto en Jalisco, enero 2024 - mayo 2024

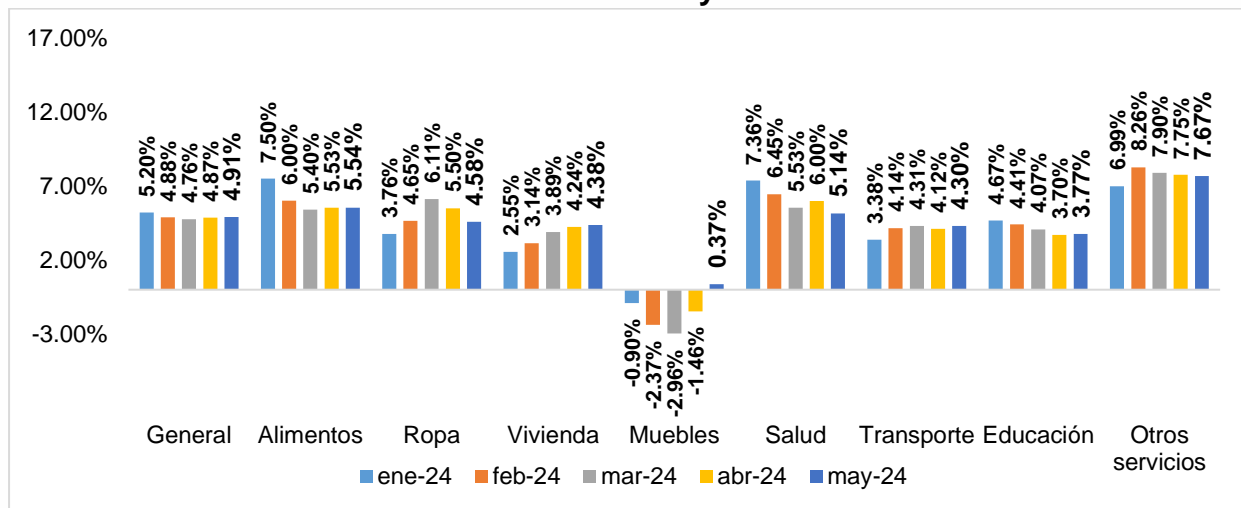

Fuente: IIEG, con información de INEGI.

VII Inflación estatal por objeto de gasto, mayo 2024

En lo que respecta al índice de precios por objeto de gasto en el rubro de *alimentos, bebidas y tabaco*, Jalisco registró una inflación a tasa anual de 5.54% en el mes, colocando a la entidad en el lugar 21 a nivel nacional con la inflación más alta en este concepto. El primer lugar lo obtuvo Colima con una variación anual de 7.27%, mientras que Sinaloa registró la menor inflación con 3.70% a tasa anual. A nivel nacional, se tuvo una inflación anual de este rubro de 5.81%.

Figura 12. Inflación anual del rubro de alimentos, bebidas y tabaco por entidad federativa, mayo 2024

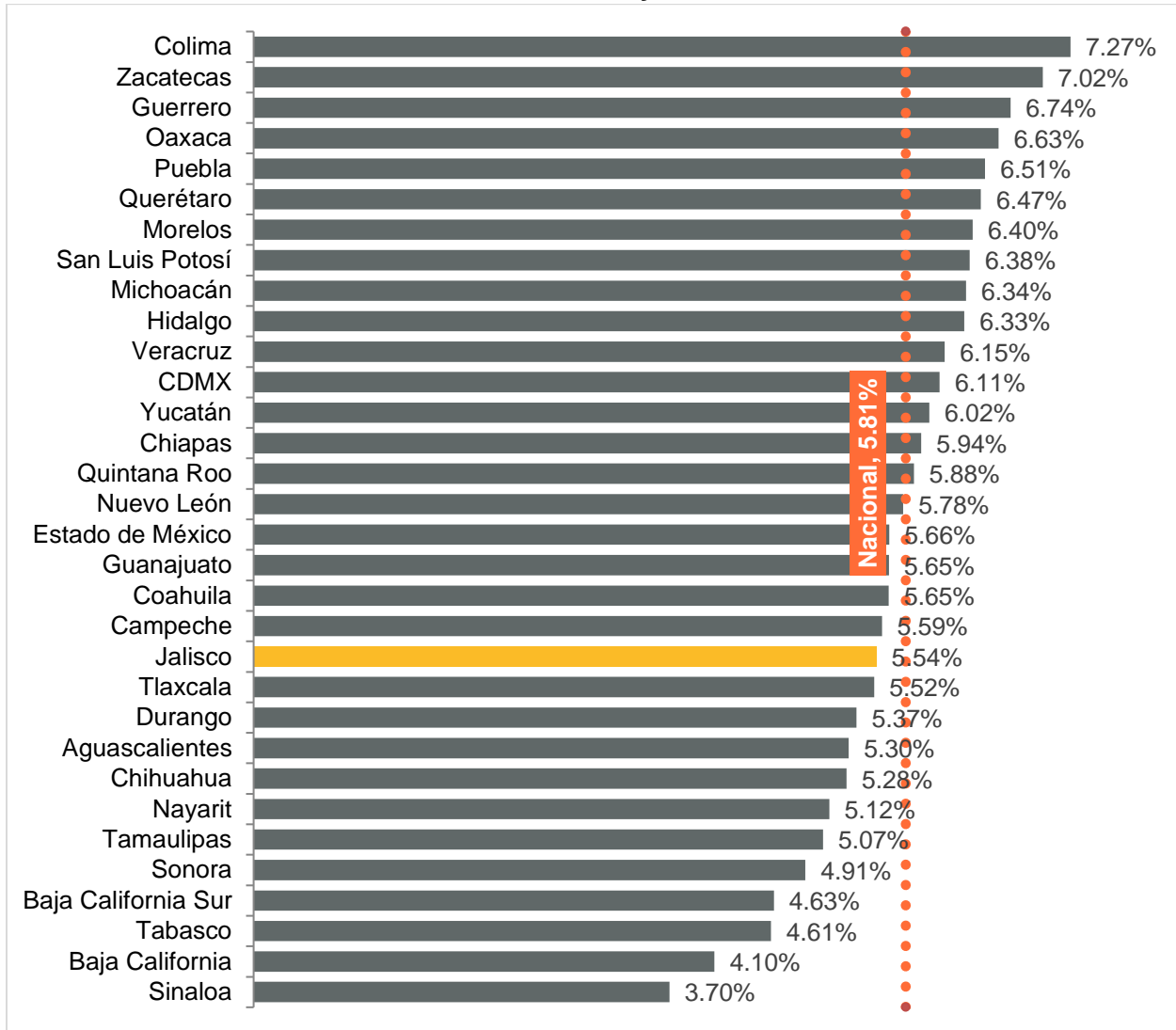

Fuente: IIEG, con información de INEGI, INPC.

En cuanto al gasto en *ropa, calzado y accesorios* el índice de precios en Jalisco tuvo una variación anual de 4.58%; con este porcentaje, la entidad queda en el quinto lugar a nivel nacional con la inflación más alta de este rubro. Yucatán presentó una inflación anual de 7.24% colocándolo en la primera posición, mientras que, Sinaloa tuvo una inflación de -0.41% ubicándose en último lugar. La inflación anual nacional de este concepto fue de 2.36% a tasa anual.

Figura 13. Inflación anual del rubro de ropa, calzado y accesorios por entidad federativa, mayo 2024

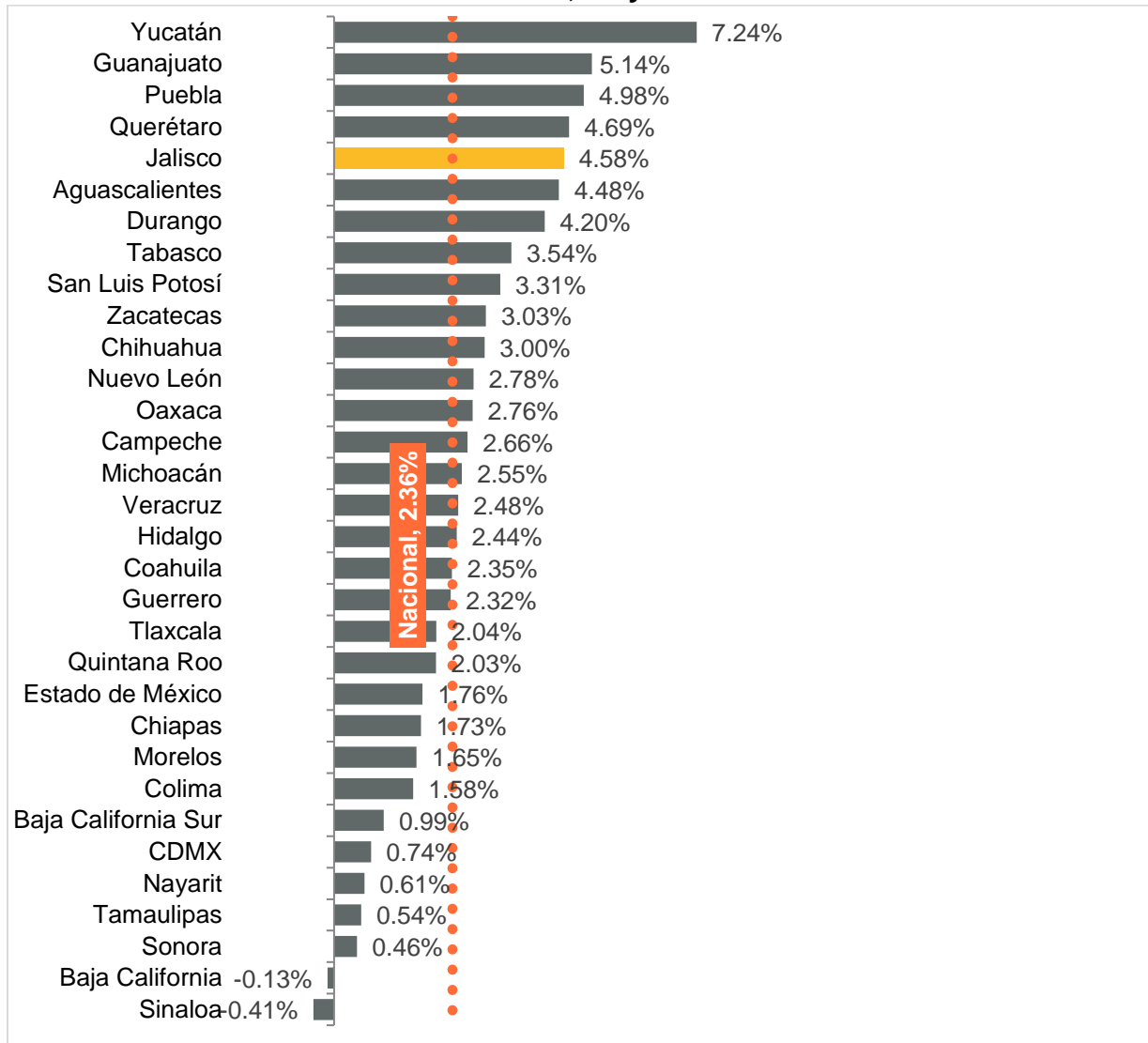

Fuente: IIEG, con información de INEGI, INPC.

En ese mismo mes, Jalisco registró una variación anual en el índice de precios de gastos de la vivienda de 4.38%, mayor a la observada a nivel nacional de 3.57%; con este resultado Jalisco tiene el lugar 5 a nivel nacional. Baja California tuvo una variación anual de 5.59% obteniendo el primer lugar, mientras que Guerrero tuvo una variación de precios negativa en este rubro de -3.49%, quedando así en último lugar. Cabe señalar que este rubro incluye renta de vivienda y gastos de vivienda propia, gastos de mantenimiento o reparación de la vivienda, agua, electricidad, gas y otros combustibles que se usan en la vivienda.

Figura 14. Inflación anual del rubro de gasto en vivienda por entidad federativa, mayo 2024

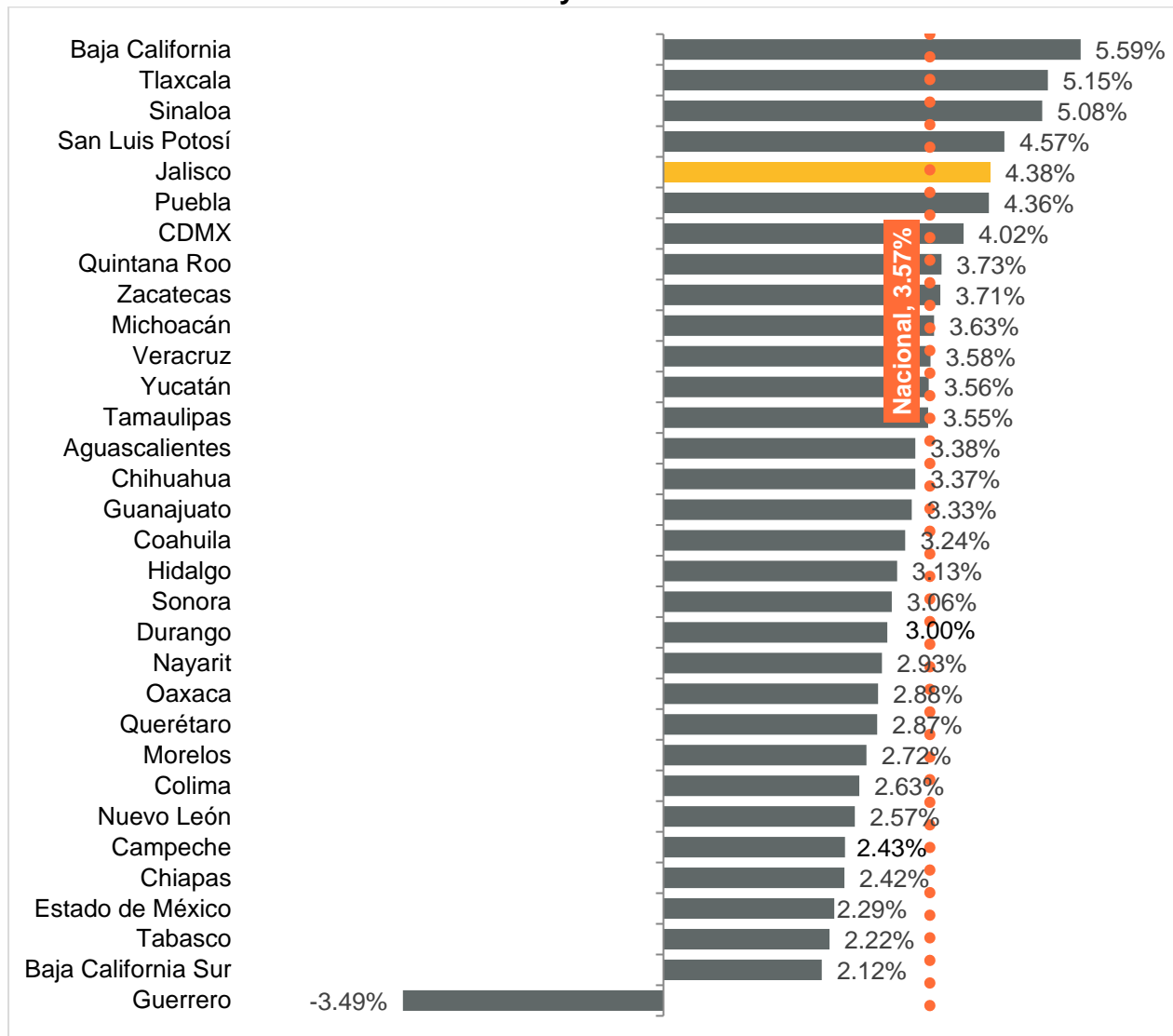

Fuente: IIEG, con información de INEGI, INPC.

Otro componente de la inflación estatal de Jalisco son los muebles, aparatos y accesorios domésticos que en mayo de 2024 fue de 0.37% a tasa anual, colocándose en el lugar 16 a nivel nacional. Campeche fue la entidad en registrar la mayor variación anual con 2.55% y CDMX el que tuvo la menor variación con -4.95% en el mismo periodo. A nivel nacional la inflación anual de este rubro fue de -0.66%.

Figura 15. Inflación anual del rubro de muebles, aparatos y accesorios domésticos por entidad federativa, mayo 2024

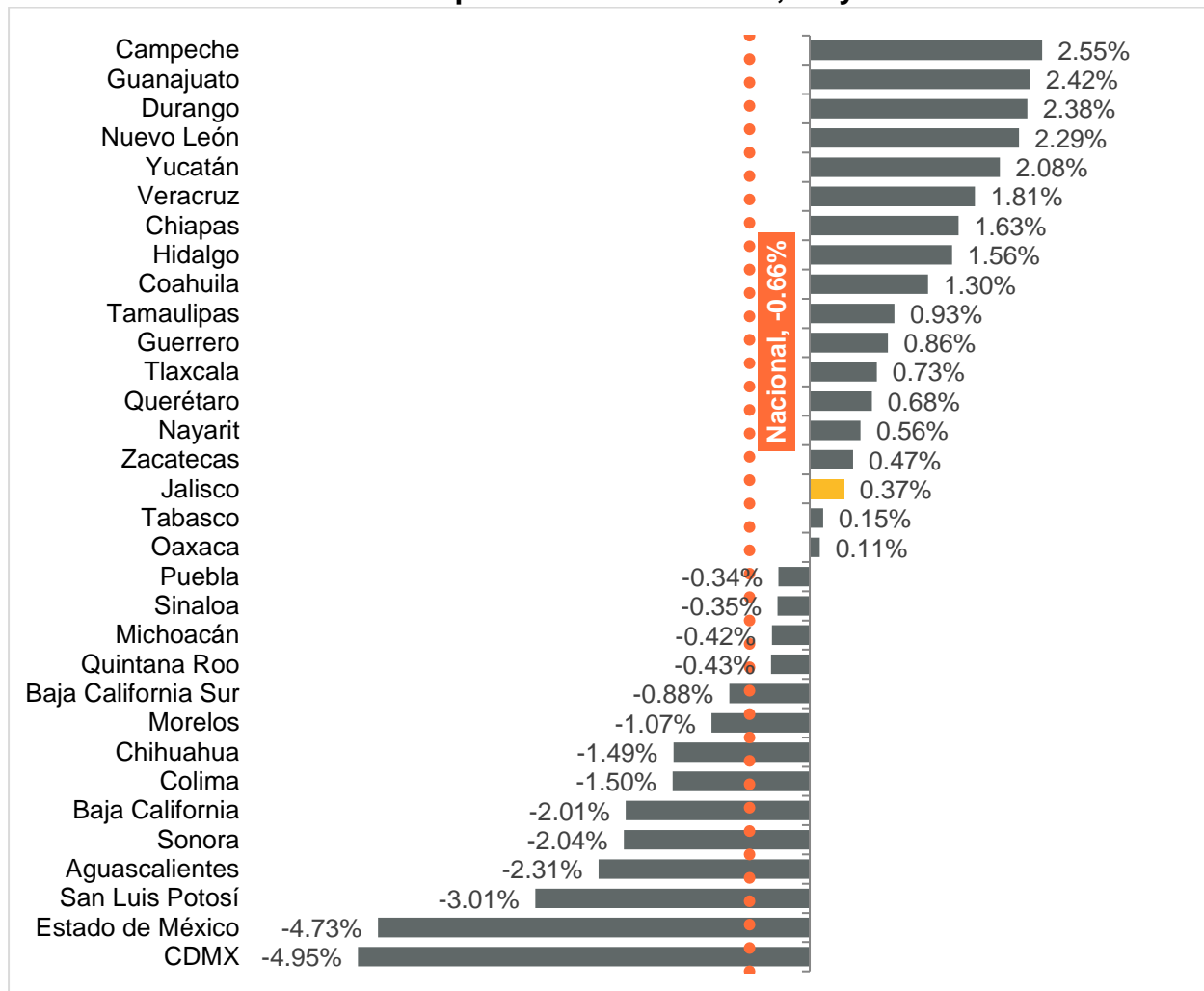

Fuente: IIEG, con información de INEGI, INPC.

En mayo 2024, Jalisco registró una variación anual de 5.14% en el índice de precios del gasto en salud y cuidado personal, colocando a la entidad en el lugar 18 a nivel nacional. Morelos registró el primer lugar nacional con 8.61%. Por otro lado, Colima fue último lugar con 3.73%. A nivel nacional la inflación de este concepto fue de 5.28%.

Figura 16. Inflación anual del rubro de gasto en salud y cuidado personal por entidad federativa, mayo 2024

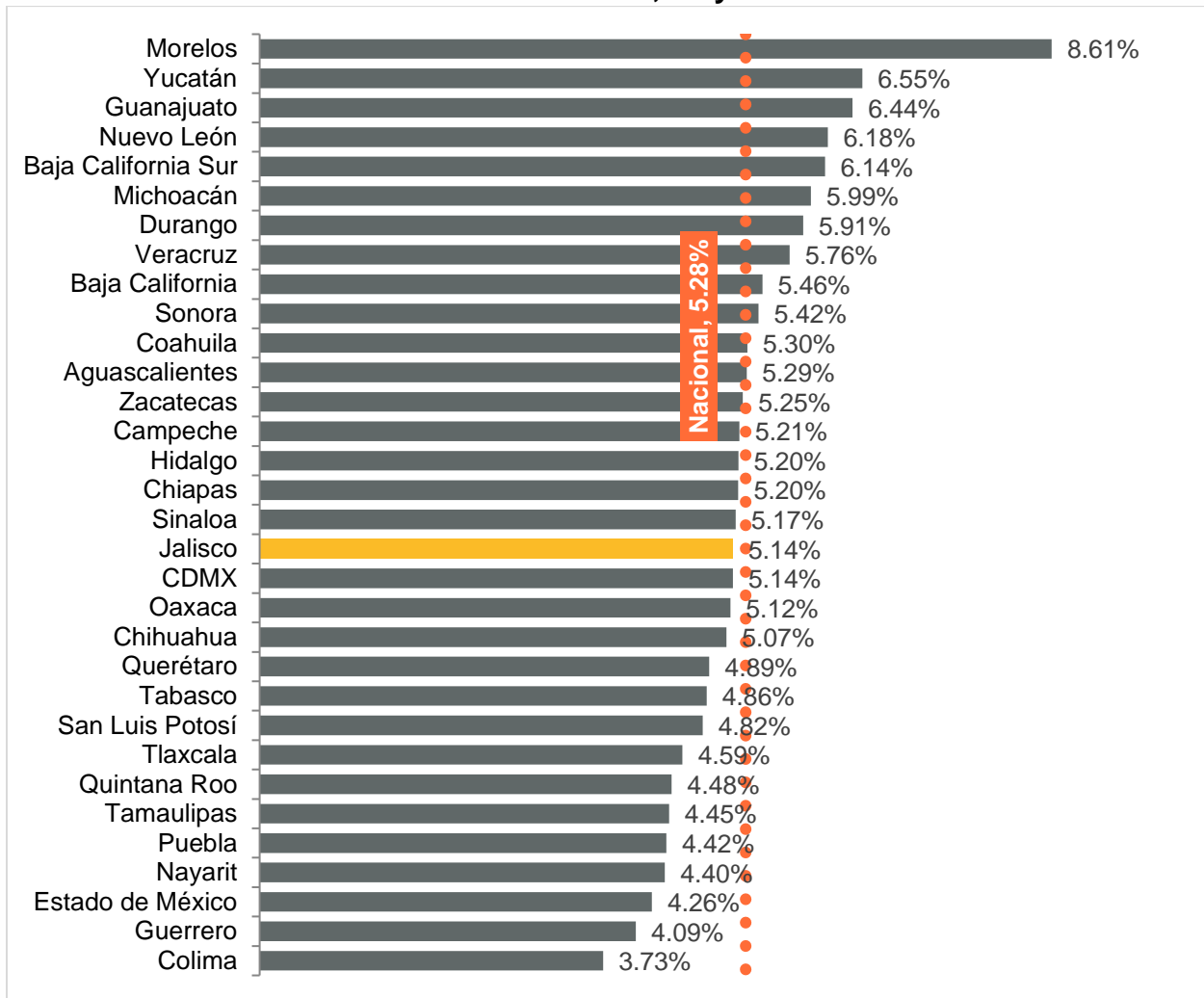

Fuente: IIEG, con información de INEGI, INPC.

La variación del índice de precios del gasto en transporte (el cual se divide en transporte público y privado) para Jalisco fue de 4.30% a tasa anual en mayo de 2024, posicionándose en el lugar 21 a nivel nacional. Por otro lado, Michoacán fue la entidad con la mayor variación de precios al registrar 7.06%, mientras que Guerrero registró una inflación de 1.56%, la menor del país. A nivel nacional la inflación de este rubro fue de 4.47%.

Figura 17. Inflación anual del rubro de gasto en transporte por entidad federativa, mayo 2024

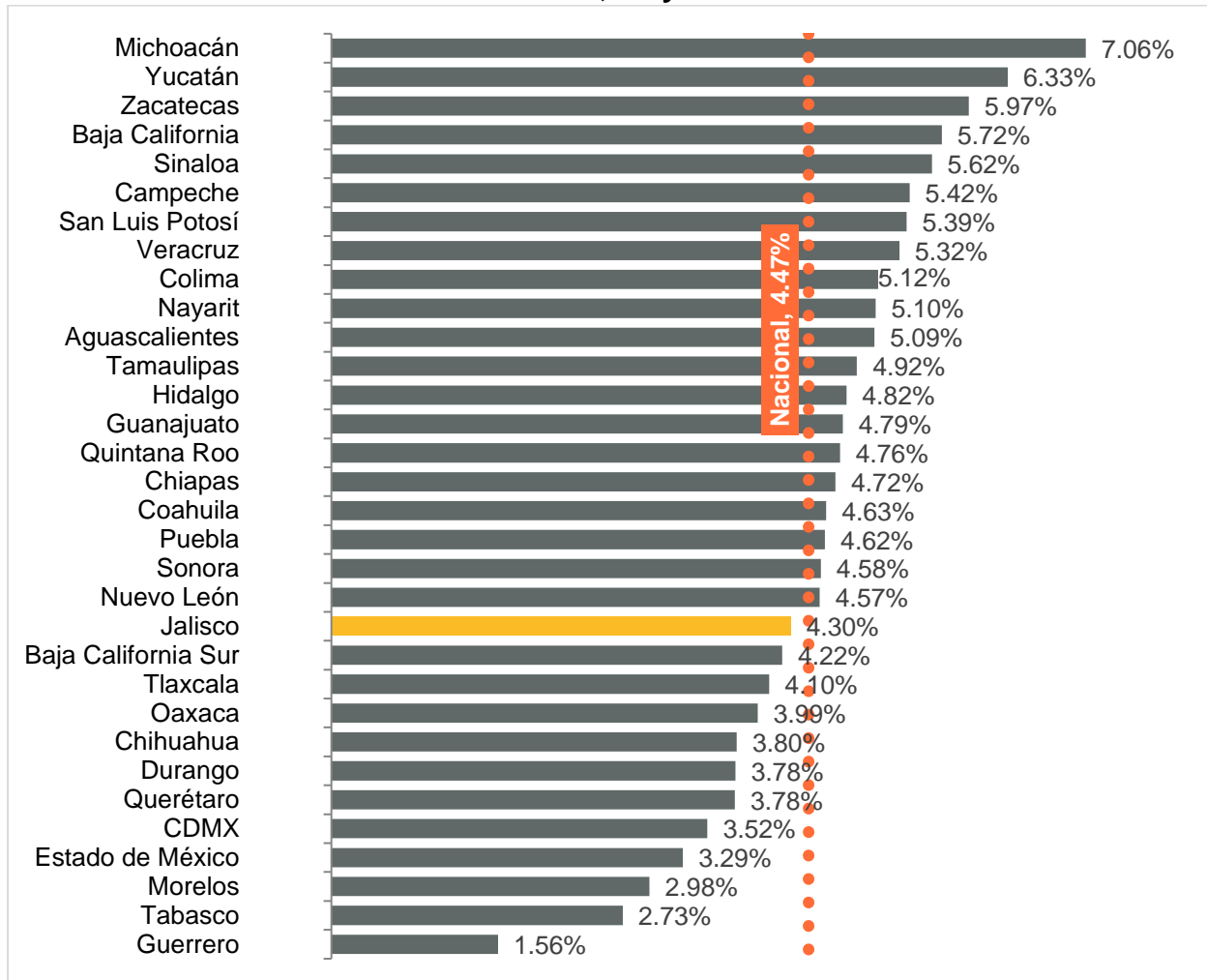

Fuente: IIEG, con información de INEGI, INPC.

En el mismo mes, Jalisco tuvo una variación anual de 3.77% en los precios de educación y esparcimiento, obteniendo el lugar 23 a nivel nacional, por debajo del promedio nacional que fue de 4.34%. Por su parte, Tlaxcala es primer lugar con 5.53%, y Guerrero es último lugar con 1.89%.

Figura 18. Inflación anual del rubro de educación y esparcimiento por entidad federativa, mayo 2024

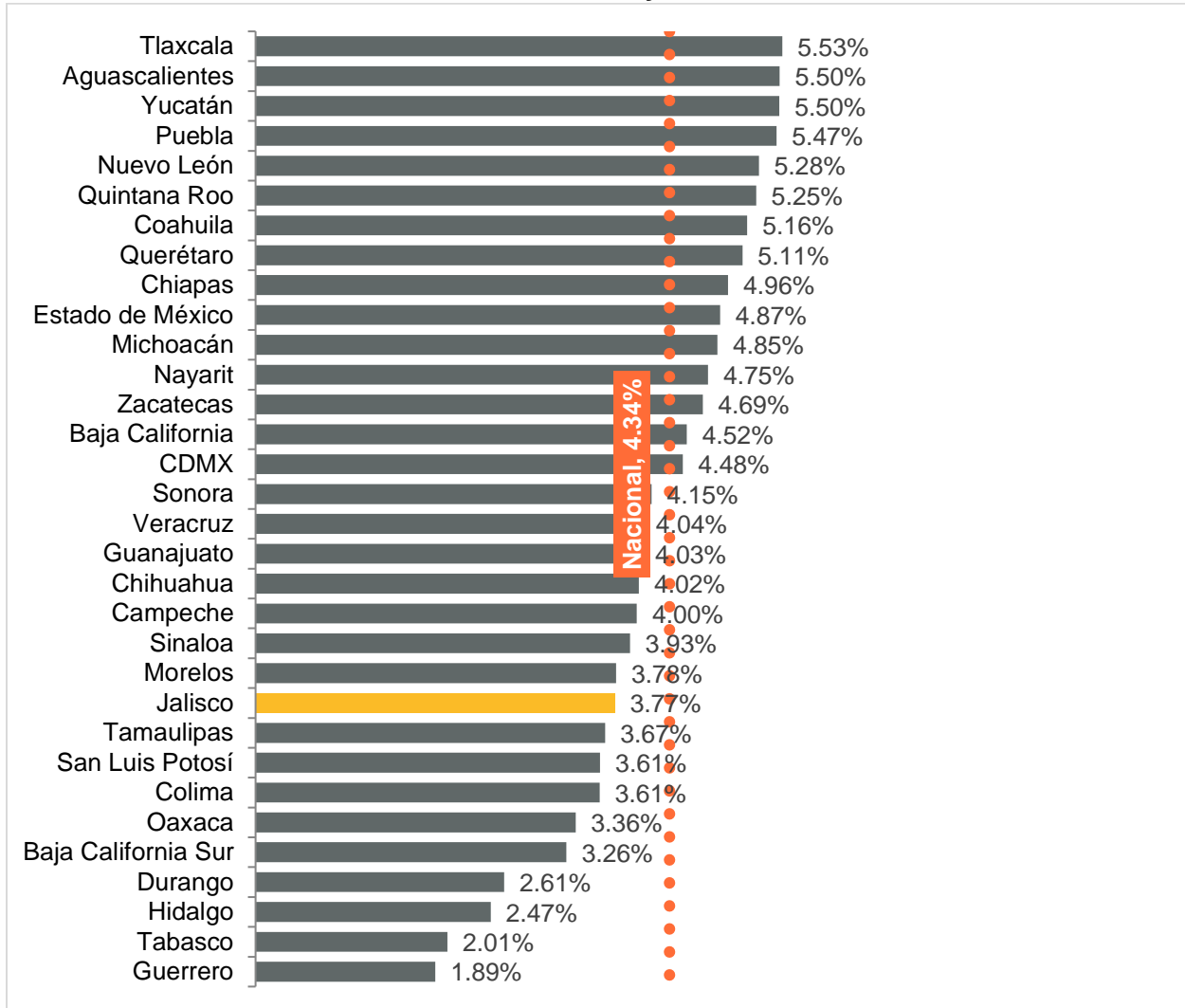

Fuente: IIEG, con información de INEGI, INPC.

Por último, la inflación anual de los precios en el rubro de otros servicios, fue de 7.67% para Jalisco, la cual está por arriba del promedio nacional de 6.98%; con este resultado la entidad se ubica en el lugar 17 a nivel nacional. El primer lugar lo ocupa Oaxaca con 10.08%, mientras que Baja California Sur es último con 4.76%.

Figura 19. Inflación anual del rubro de otros servicios por entidad federativa, mayo 2024

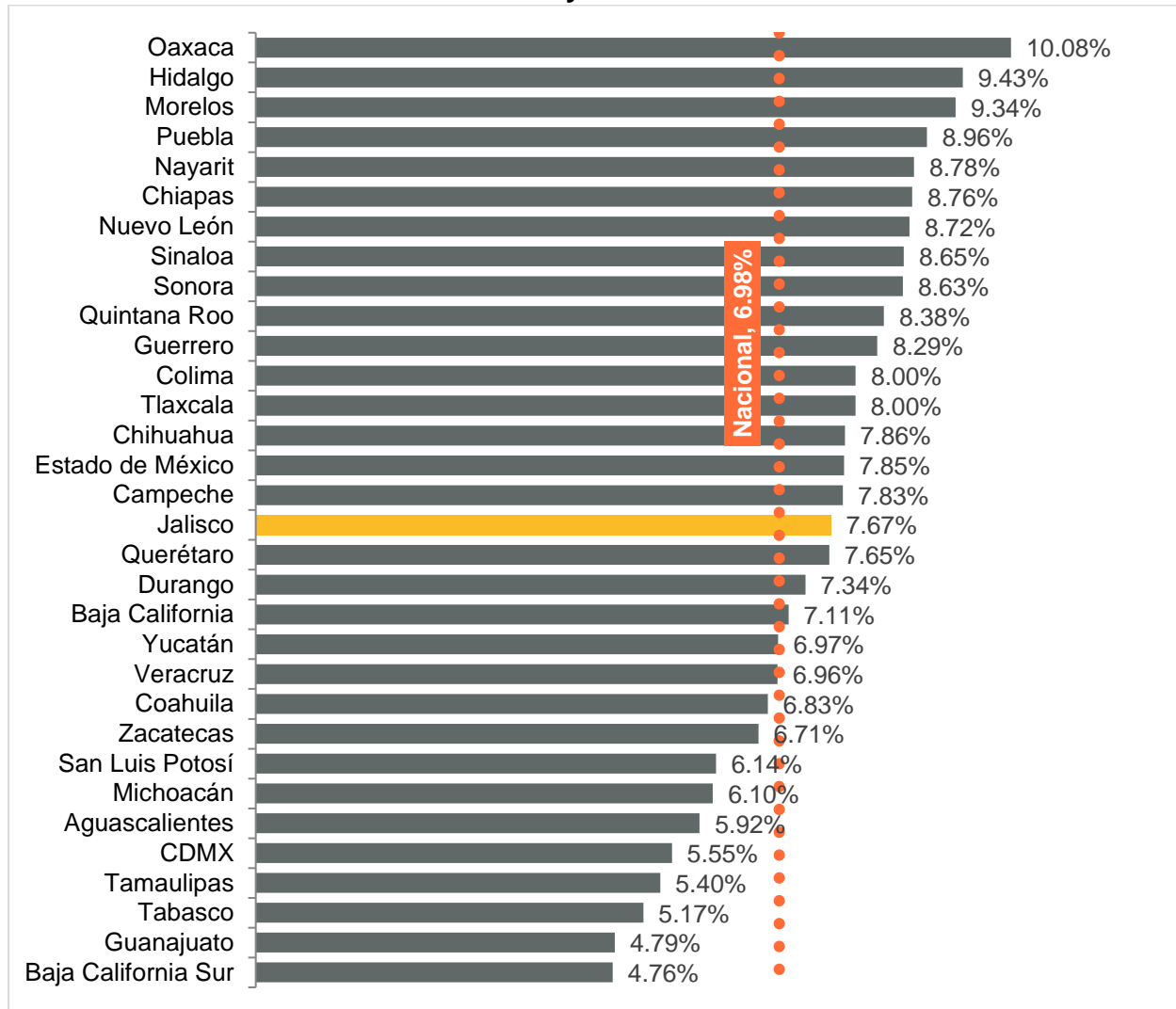

Fuente: IIEG, con información de INEGI, INPC.

Nota: Otros servicios son; servicios de restaurantes, bares y similares, servicios profesionales y servicios diversos.

VIII Precio promedio mensual de gasolina y diésel en mayo de 2024

El precio promedio de la gasolina regular en Jalisco aumentó 0.46% en términos reales en mayo respecto al mes anterior, al registrar un precio promedio de 24.23 pesos por litro. Asimismo, la gasolina premium aumentó 2 centavos en términos reales al quedar en 25.95 pesos por litro, lo que implica una variación de 0.08%. Por su parte, el diésel registró un aumento de 2 centavos respecto al mes anterior, al pasar de 25.44 a 25.46, una variación de 0.08% en términos reales.

Figura 20. Precio promedio mensual de la gasolina regular, premium y diésel en Jalisco, abril- mayo 2024, pesos constantes

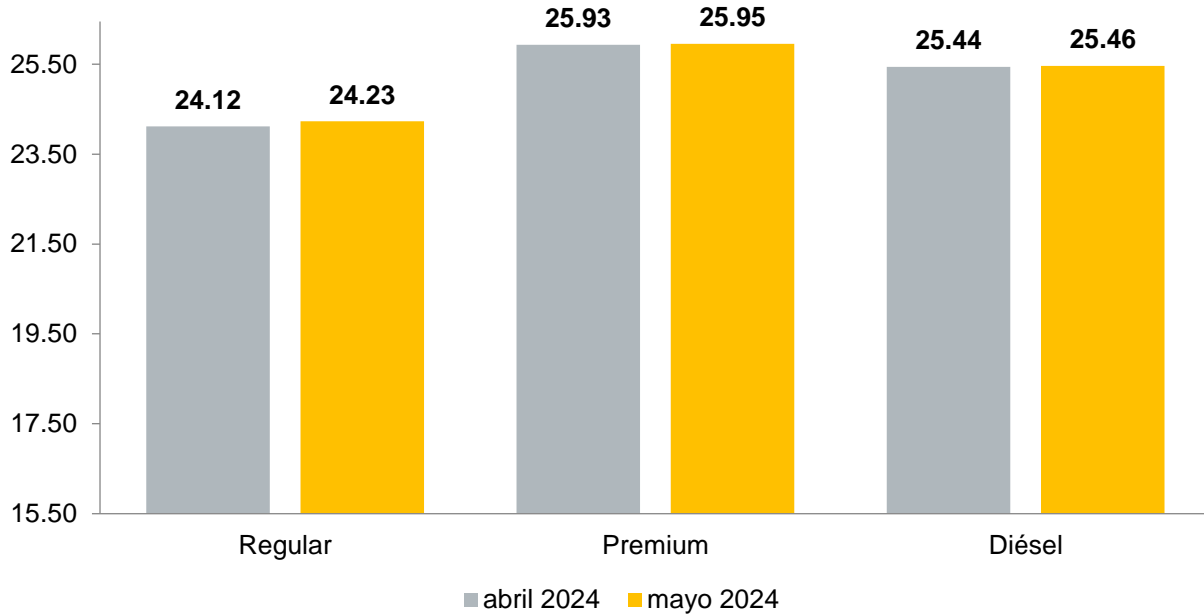

Fuente: IIEG, con información de la Comisión Reguladora de Energía (CRE). Nota: Los precios se deflactaron usando el INPC con mayo 2024 = 100.

En mayo de 2024, el precio de la gasolina regular aumentó a tasa anual en Jalisco, así como a nivel nacional, ligando 4 meses con variación anual positiva en términos reales. Además, a tasa mensual acumula 5 meses al alza. Por otra parte, el precio promedio nacional tuvo un aumento en el precio de 52 centavos en mayo respecto al mismo mes del año anterior, asimismo, se tienen incrementos en términos reales de 3.37% y 2.26% para Jalisco y nacional, respectivamente en el mismo periodo. A pesos constantes, el precio promedio de mayo de 2024 en Jalisco fue de 24.23 pesos por litro, una diferencia de 74 centavos por litro contra el promedio nacional.

Figura 21. Precio promedio mensual de la gasolina regular en Jalisco y México, enero 2017 - mayo 2024, a pesos constantes

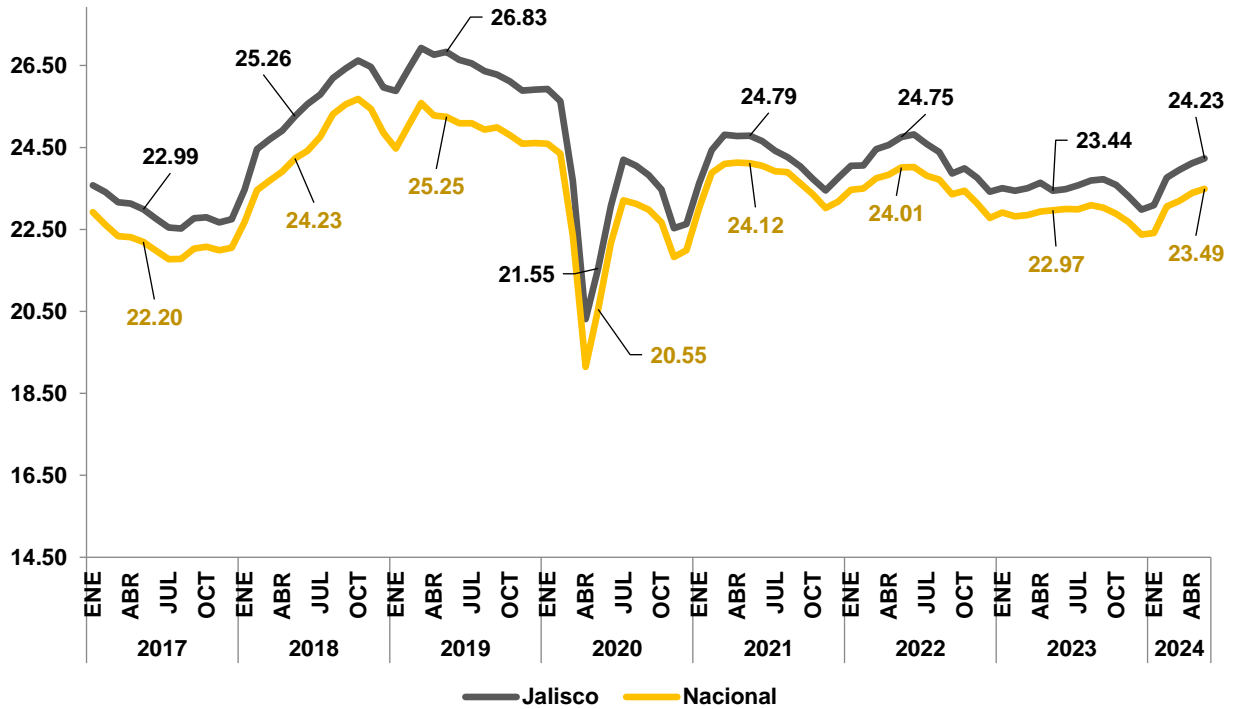

Fuente: IIEG, con información de la Comisión Reguladora de Energía (CRE). Nota: Los precios se deflactaron usando el INPC con mayo 2024 = 100.

En el mismo periodo y a valores nominales, el precio de la gasolina regular liga 5 meses consecutivos al alza, además, suma 11 meses de variación anual positiva. A pesos nominales, es decir, sin descontar la inflación, el precio promedio de mayo de 2024 en Jalisco fue de 24.23 pesos por litro; a diferencia de mayo de 2023 que registró 22.39 pesos por litro, teniendo una variación anual nominal de 8.22% para Jalisco. A nivel nacional, el precio de gasolina regular fue de 23.49 un aumento de 1.55 pesos con respecto al mismo mes de hace un año, teniendo una variación anual nominal de 7.06%.

Figura 22. Precio promedio mensual de la gasolina regular en Jalisco y México, enero 2017 - mayo 2024, a pesos corrientes

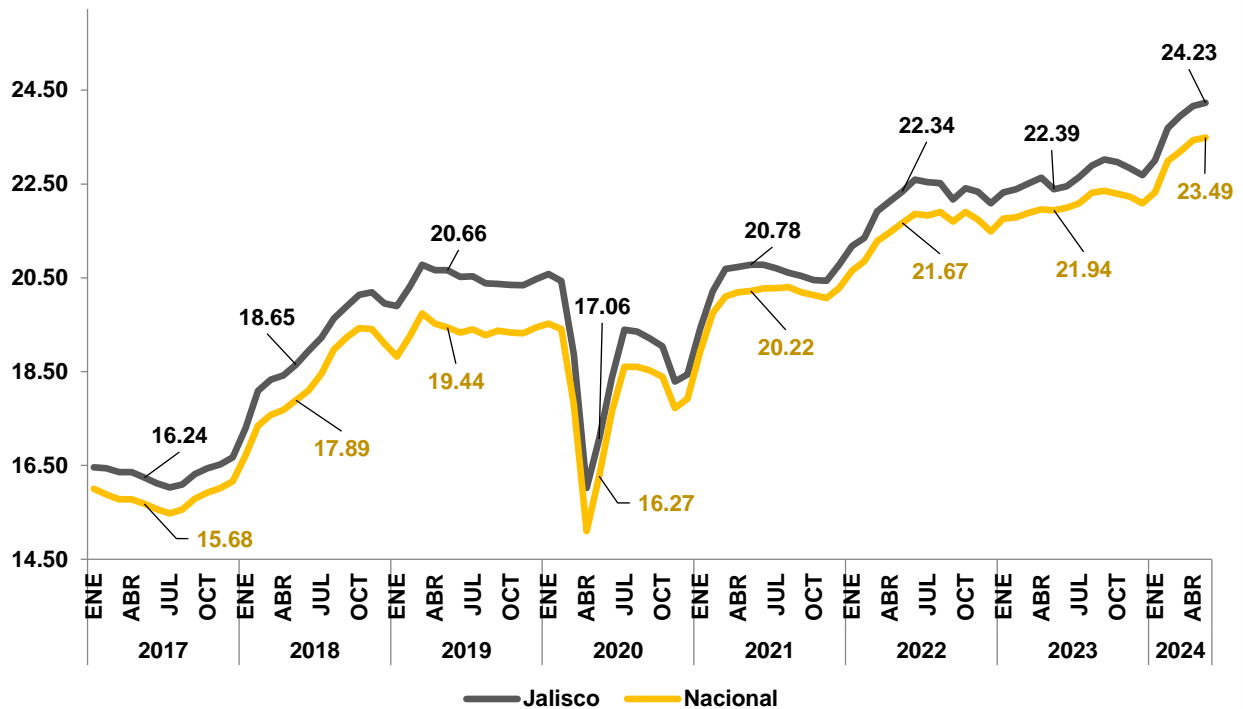

Fuente: IIEG, con información de la Comisión Reguladora de Energía (CRE). Nota: Los precios están a valores nominales.

El precio promedio de la gasolina premium en Jalisco para mayo de 2024 fue de 25.95 pesos, lo que implica una disminución de 13 centavos por litro respecto al mismo mes del año anterior, esto es, -0.50% a tasa anual en términos reales. El precio de la gasolina premium se ubica por arriba del promedio nacional de 25.28 pesos por litro, una diferencia de 67 centavos por litro.

Figura 23. Precio promedio mensual de la gasolina premium Jalisco y México, enero 2017 a mayo 2024, a pesos constantes

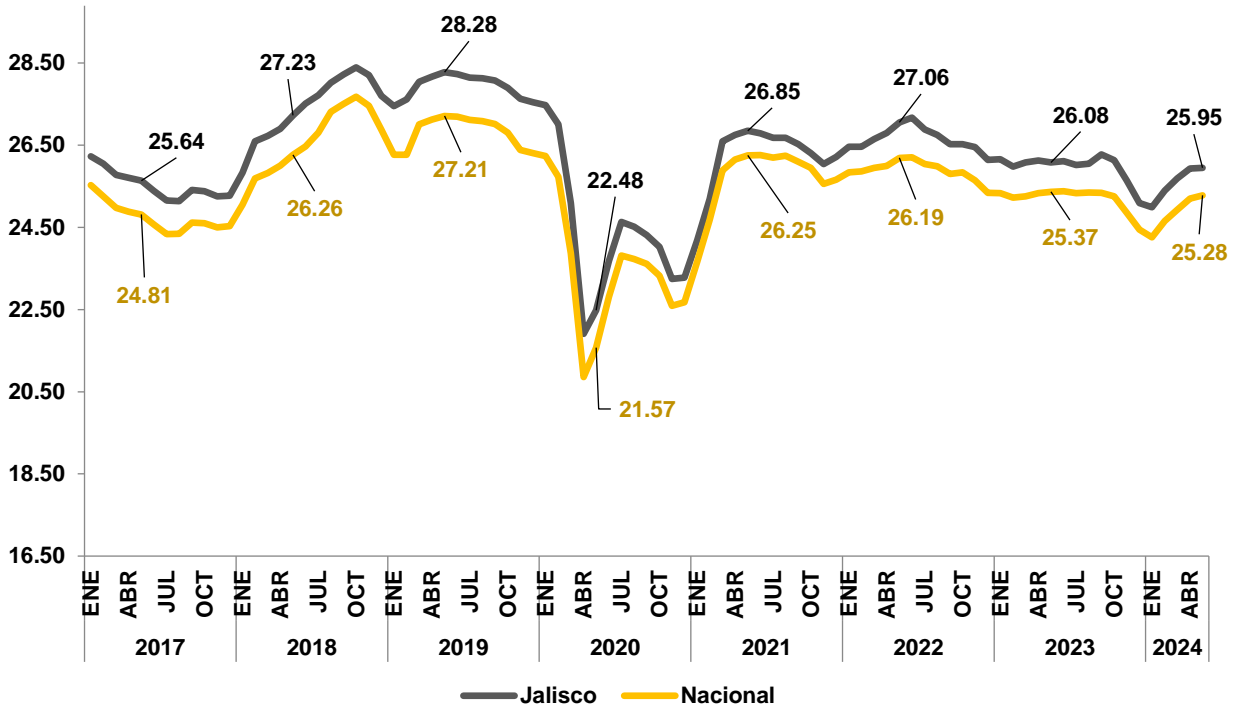

Fuente: IIEG, con información de la Comisión Reguladora de Energía (CRE). Nota: Los precios se deflactaron usando el INPC con mayo 2024 = 100.

A precios corrientes, es decir, sin ajustar por inflación, el precio promedio de la gasolina premium en Jalisco para mayo de 2024 fue de 25.95 pesos, lo que implica un aumento de 1.04 pesos por litro respecto al mismo mes del año anterior cuando se registró un precio de 24.91, esto es, 4.18% a tasa anual en términos nominales. El precio de la gasolina premium se ubica por arriba del promedio nacional de 25.28 pesos por litro, una diferencia de 67 centavos por litro.

Figura 24. Precio promedio mensual de la gasolina premium Jalisco y México, enero 2017 a mayo 2024, a pesos corrientes

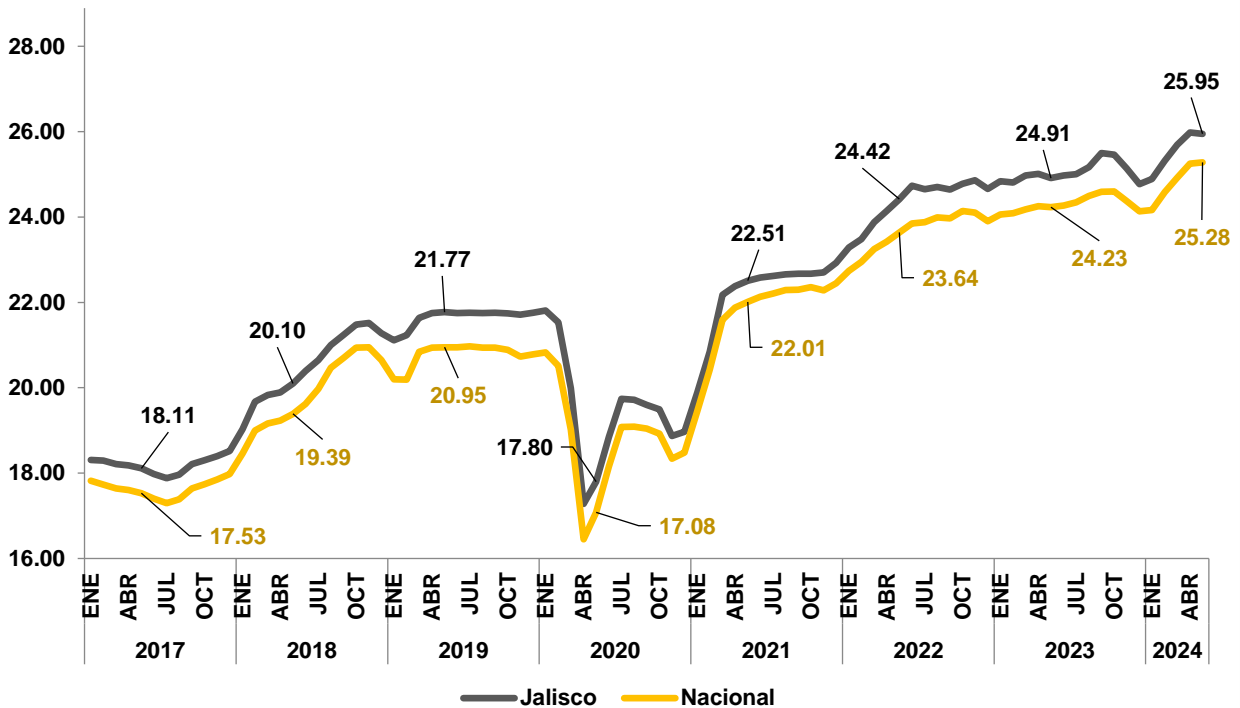

Fuente: IIEG, con información de la Comisión Reguladora de Energía (CRE). Nota: Los precios están a valores nominales.

Con respecto al diésel, en mayo de 2024 se observó en Jalisco un precio promedio mensual de 25.46 pesos por litro, una variación de 1.76% en términos reales respecto al mismo mes de 2023, cuando se reportó 25.02 pesos descontando la inflación. A nivel nacional, el aumento anual fue de 28 centavos al pasar de 24.80 en mayo de 2023 a 25.08 en mayo de 2024 a pesos constantes, una variación anual en términos reales de 1.13%. La diferencia del precio del diésel de Jalisco con el nacional fue de 38 centavos.

Figura 25. Precio promedio mensual de diésel en Jalisco y México, enero 2017 - mayo 2024, a pesos constantes

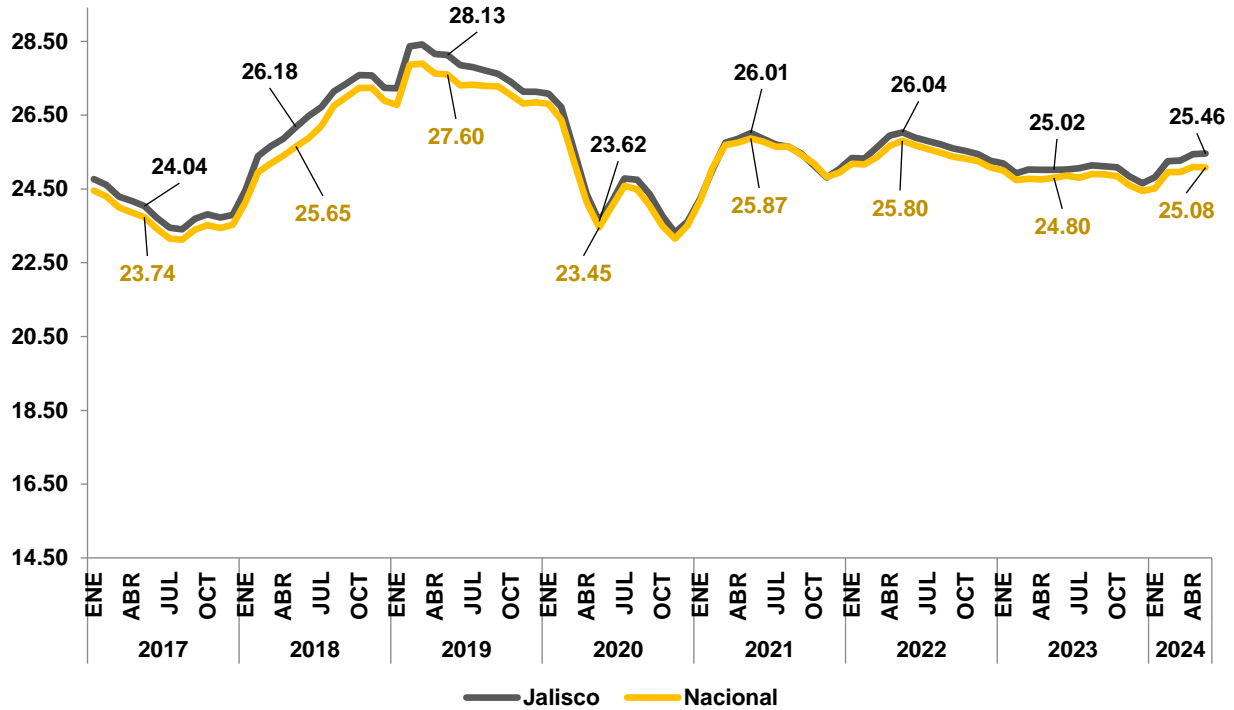

Fuente: IIEG, con información de la Comisión Reguladora de Energía (CRE). Nota: Los precios se deflactaron usando el INPC con mayo 2024 = 100.

A precios corrientes, en mayo de 2024 se observó en Jalisco un precio promedio mensual de 25.46 pesos por litro, una variación de 6.53% en términos nominales respecto al mismo mes de 2023, cuando se reportó 23.90 pesos por litro. A nivel nacional, el aumento anual fue de 1.39 pesos al pasar de 23.69 en mayo 2023 a 25.08 en mayo de 2024 a pesos corrientes, una variación anual nominal de 5.87%.

Figura 26. Precio promedio mensual de diésel en Jalisco y México, enero 2017 - mayo 2024, a pesos corrientes

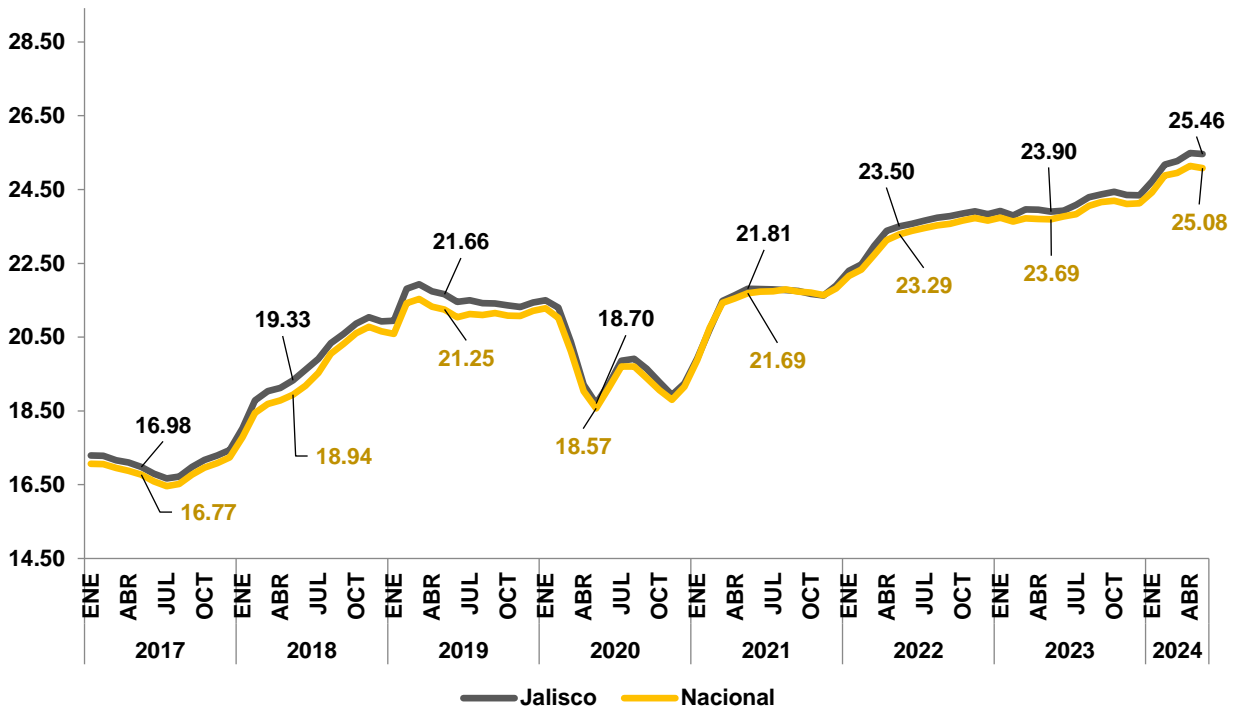

Fuente: IIEG, con información de la Comisión Reguladora de Energía (CRE). Nota: Los precios están a valores nominales.

Jalisco queda en el lugar 8 a nivel nacional de las entidades con mayores precios de la gasolina regular; el primer lugar lo tiene Quintana Roo con 25.12 pesos en promedio. Por otro lado, Jalisco se coloca en el lugar 6 con el mayor precio de la gasolina premium con 25.95 pesos por litro; el primer lugar lo tiene Nuevo León con 27.05 pesos por litro. Finalmente, Jalisco se coloca en el lugar 10 en cuanto al precio del diésel con 25.46 pesos por litro; Quintana Roo es la entidad que tiene el diésel más caro con 26.78 pesos por litro. Chihuahua es la entidad con el menor precio promedio registrados en gasolina regular (21.07) y gasolina premium (22.77), mientras que, Chihuahua lo es en diésel (24.20).

Figura 27. Precio promedio gasolina regular, premium, diésel, mayo 2024

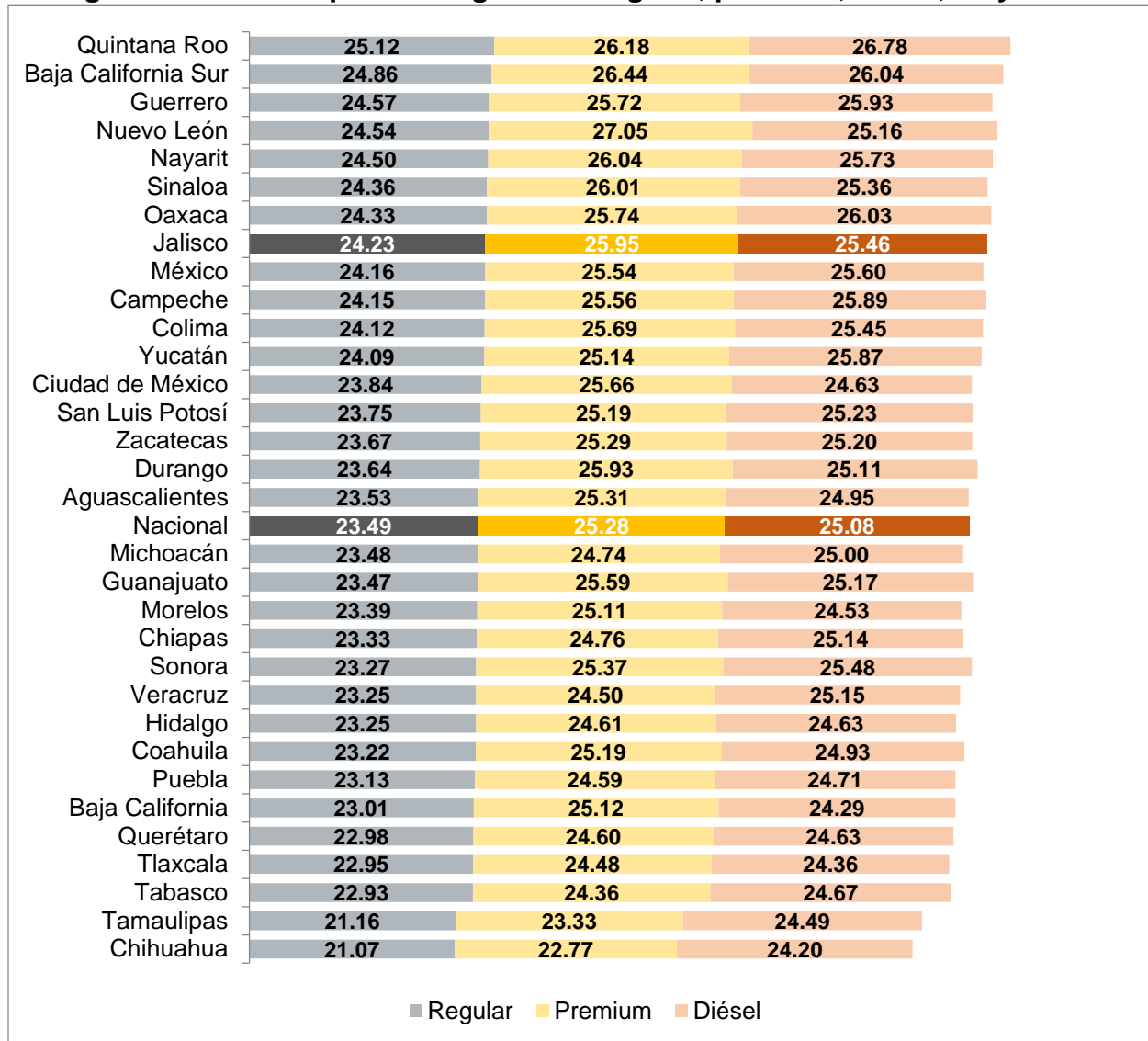

Fuente: IIEG, con información de la Comisión Reguladora de Energía (CRE).

IX Tasa de desocupación en Jalisco, mayo 2024

De acuerdo con las cifras reportadas por el INEGI, la tasa de desocupación en Jalisco en mayo de 2024 se ubicó en 1.60%, tasa menor a la observada en el mes anterior de 2.23%, así como a la del mismo mes del año anterior de 2.79%. La cifra de 2024 es la más baja para un mayo desde 2006.

Figura 28. Tasa de desocupación en Jalisco mayo, 2006-2024

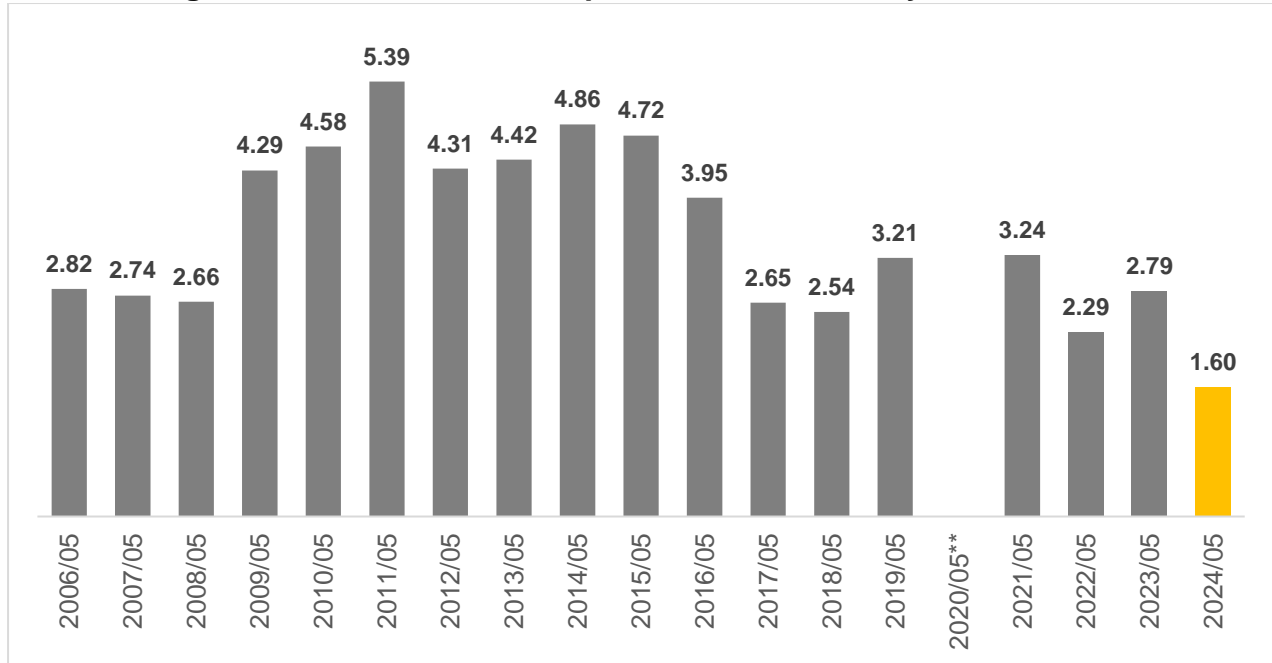

Fuente: IIEG con información mensual de la ENOE y la ENOEN (Nueva Edición) del INEGI. Nota: ** Sin información ya que debido al cierre de actividades no se realizó levantamiento de encuestas cara a cara por parte del INEGI para poder obtener las estadísticas por entidad federativa.

La tasa de desocupación de Jalisco de 1.60% es inferior a la registrada a nivel nacional de 2.62%. El indicador para Jalisco es inferior a la de otras entidades federativas como Tabasco (4.07%) que ocupa el primer lugar con la tasa más alta del país, Ciudad de México (3.98%) y Estado de México (3.87%). Jalisco se ubicó en la séptima posición a nivel nacional de tasas de desocupación más bajas. Los estados con menor tasa de desocupación fueron Michoacán (1.12%) y Oaxaca (1.32%).

Figura 29. Tasa de desocupación mensual por entidad federativa, mayo de 2024

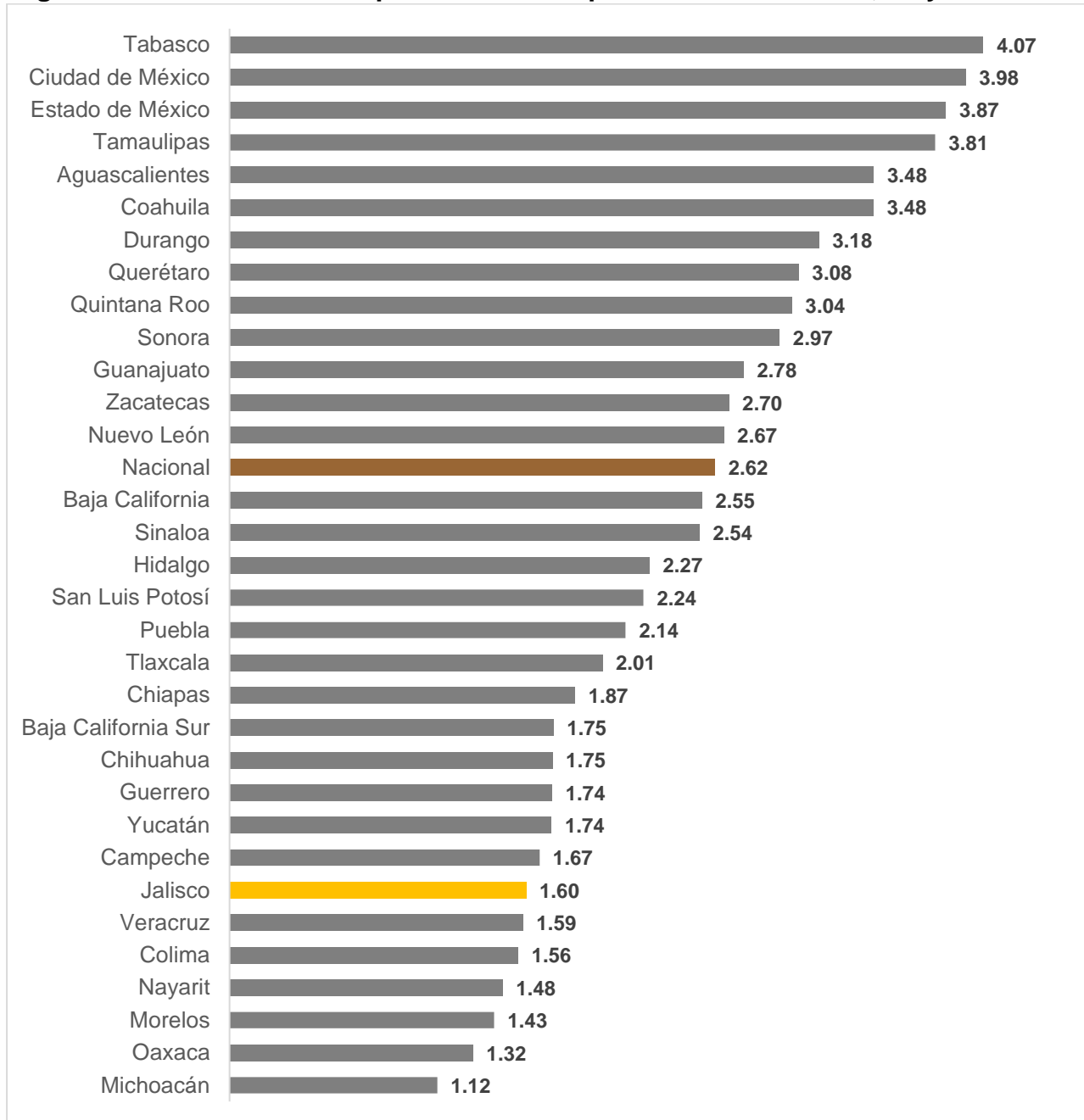

Fuente: IIEG con información de la ENOEN (Nueva Edición) del INEGI

Jalisco tuvo una disminución en la tasa de desocupación en mayo de 2024 con respecto al mes inmediato anterior de -0.63 puntos porcentuales. A nivel nacional, la tasa de desocupación reportó un aumento mensual de 0.01 puntos porcentuales. Las entidades que presentaron mayores aumentos en la tasa de desocupación fueron Quintana Roo (1.17 puntos porcentuales), Estado de México (1.01 puntos) y Guerrero (0.78 puntos), mientras que las entidades que tuvieron una mayor disminución en la tasa de desocupación fueron Tlaxcala (-1.24 puntos porcentuales), Baja California Sur (-1.22 puntos) y Veracruz con (-1.19 puntos porcentuales).

Figura 30. Variación mensual en puntos porcentuales de la tasa de desocupación por entidad federativa, mayo de 2024

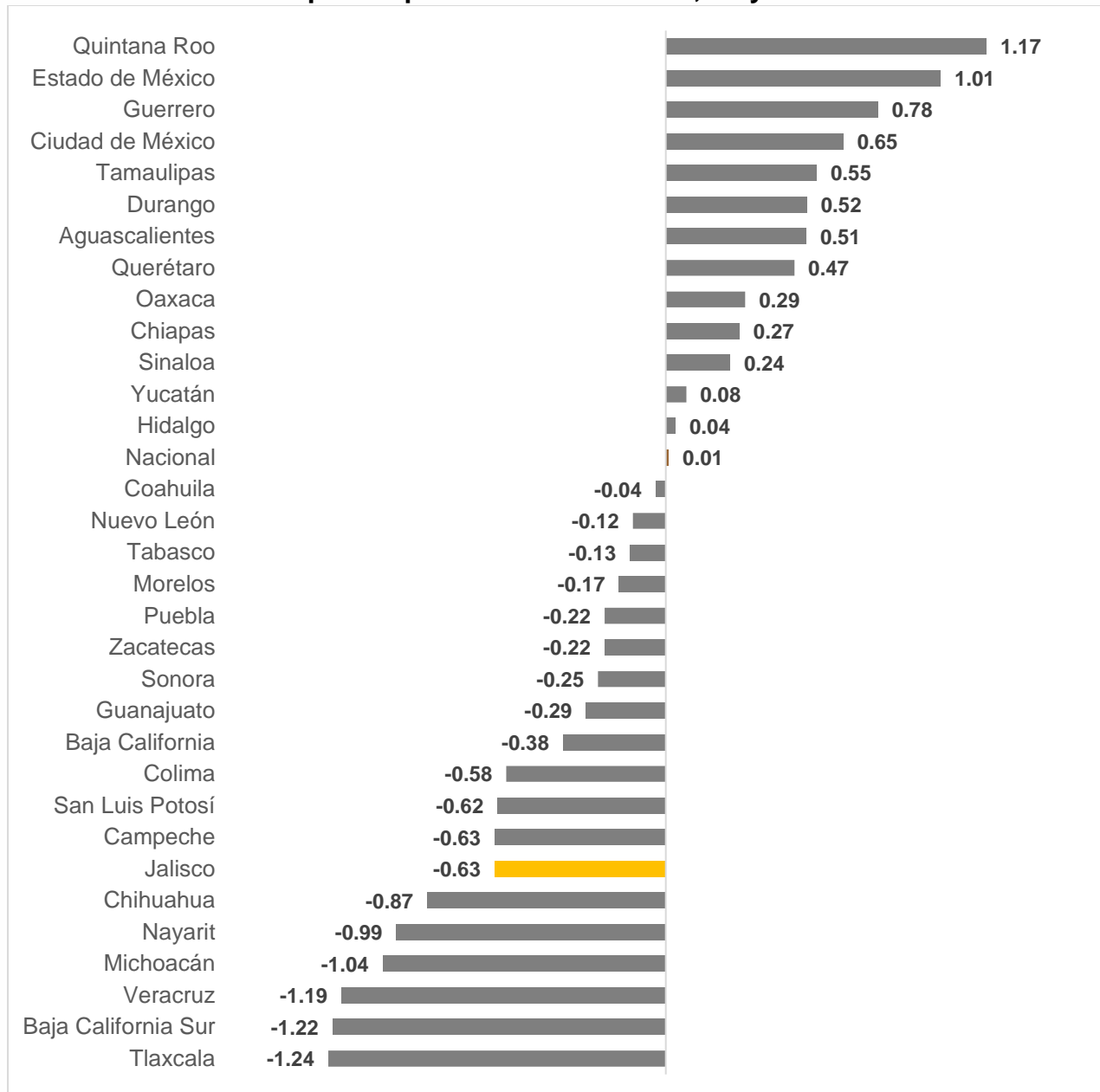

Fuente: IIEG con información de la ENOEN (Nueva Edición) del INEGI.

X Empleos formales en mayo de 2024

De acuerdo con las cifras del IMSS, en mayo de 2024 en Jalisco se tenían registrados a 2,023,598 trabajadores asegurados, lo que representa una generación de 204 empleos formales con respecto al mes anterior. La generación de empleos de mayo de 2024 es menor en comparación con mayo de 2023 cuando se generaron 1,363 puestos de trabajo, y menor a la del mes previo de 5,768 empleos nuevos.

A nivel nacional, en el mismo mes se tuvo una pérdida de -25,203 puestos de trabajo, lo que representa una tasa mensual de -0.11% y una tasa anual de 2.22%.

Figura 31. Empleos formales totales en Jalisco, enero 2013 - mayo 2024

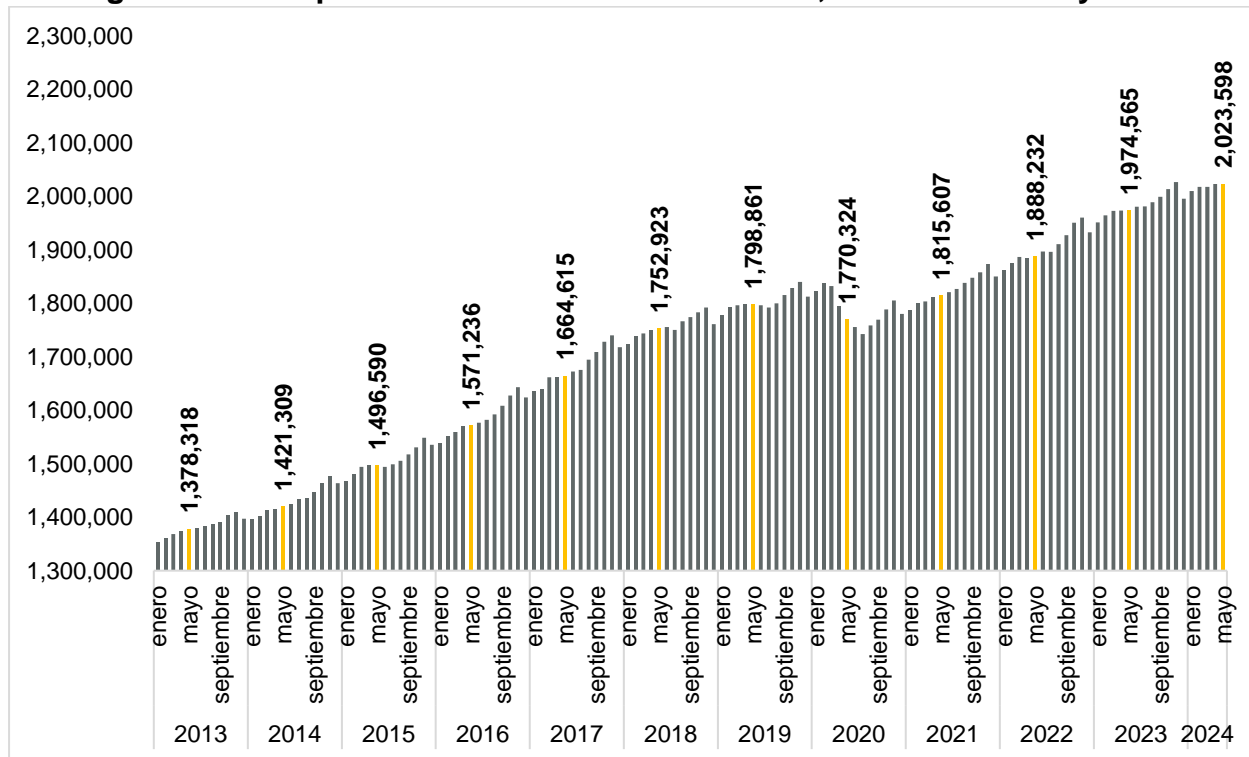

Fuente: IIEG con información del IMSS.

En ese mes hubo una generación de una generación de 204 empleos formales con respecto al mes anterior, una variación mensual de 0.01%, y una variación positiva anual de 2.48%. La generación de empleos de mayo de 2024 es menor en comparación con mayo de 2023 cuando se generaron 1,363 puestos de trabajo.

Figura 32. Empleos formales generados en mayo en Jalisco, 2000-2024

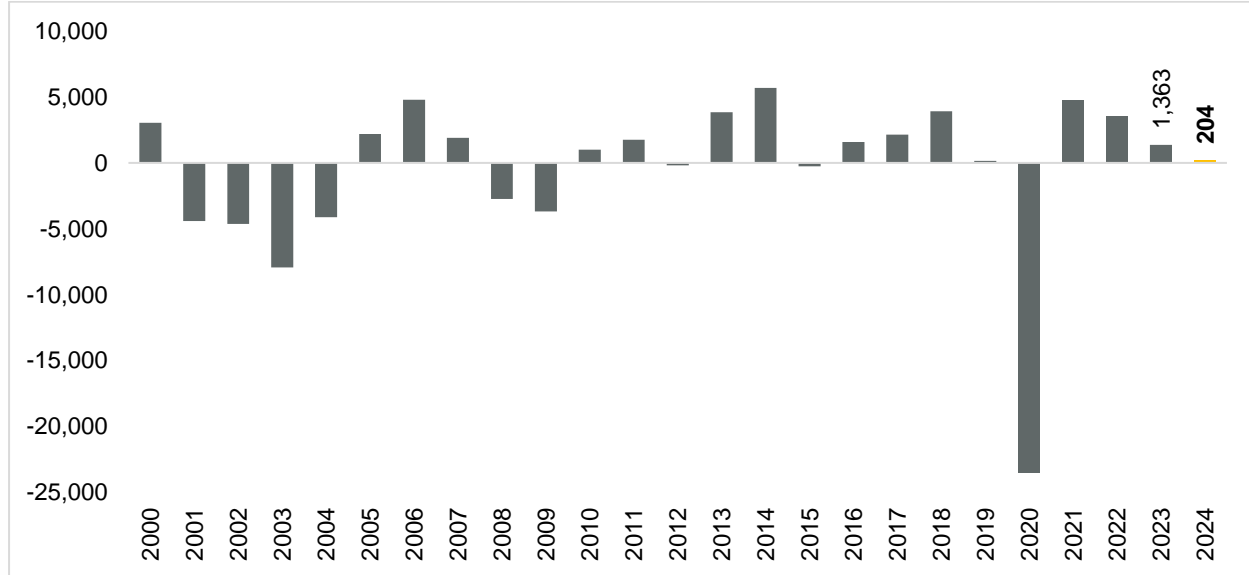

Fuente: IIEG con información del IMSS.

En lo que va del sexenio, esto es, desde diciembre 2018, Jalisco se coloca en el lugar 2 con la mayor generación de empleos formales en el país con 231,562. En primer lugar se encuentra Nuevo León con 257,517 y Estado de México en tercero con 188,325. Por otro lado, Guerrero es último lugar con 2,821 puestos de trabajo.

Figura 33. Empleos formales acumulados, diciembre 2018 a mayo de 2024

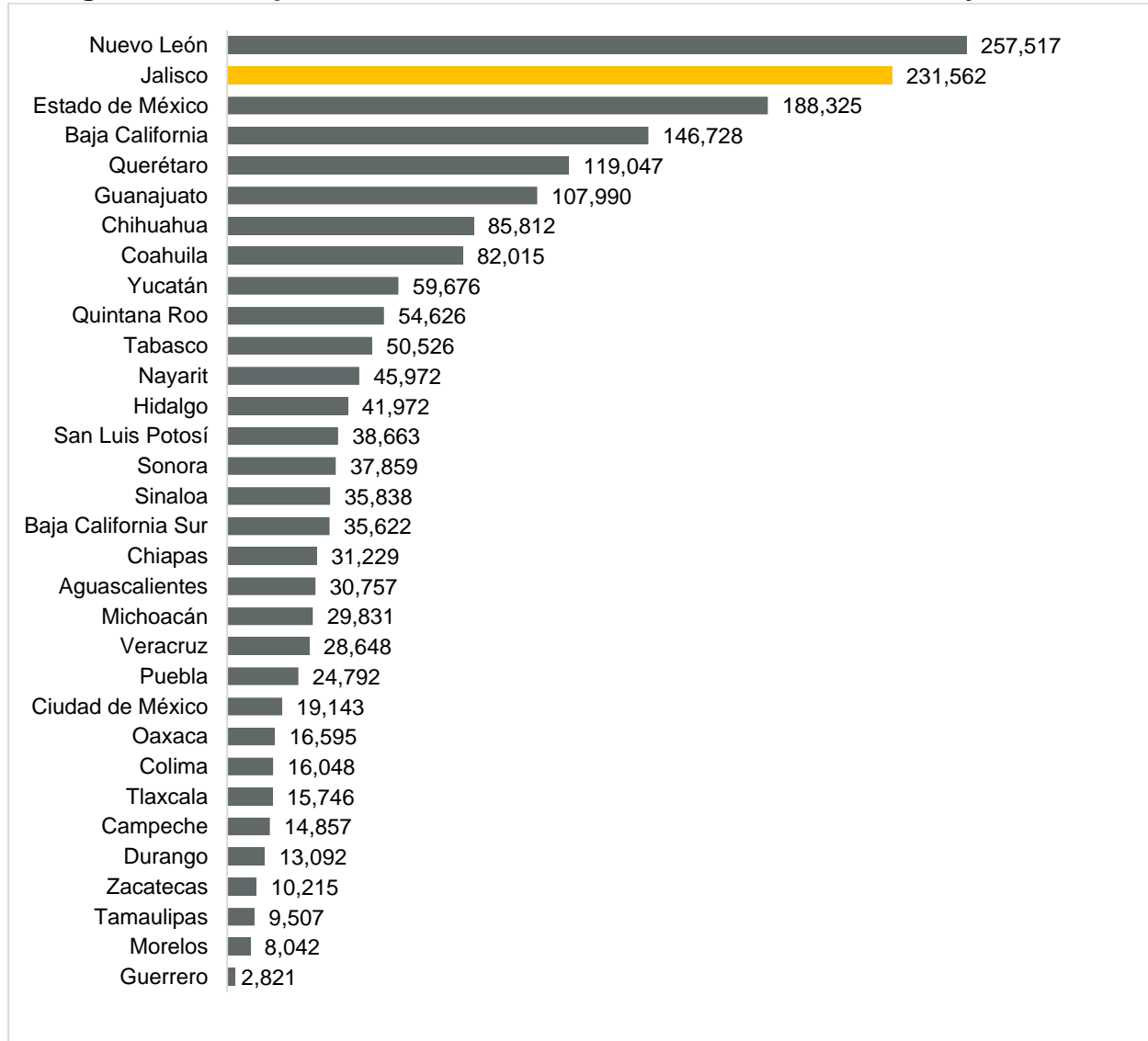

Fuente: IIEG con información del IMSS.

La cifra de 204 empleos coloca a Jalisco en el lugar 9 a nivel nacional en generación de nuevos empleos en términos absolutos en mayo. Por otro lado, la Ciudad de México fue la entidad que más empleo formal generó con 17,132 trabajadores asegurados y en último lugar Sinaloa con -19,661 puestos de trabajo formal.

Figura 34. Empleos formales generados en mayo 2024 por entidad federativa

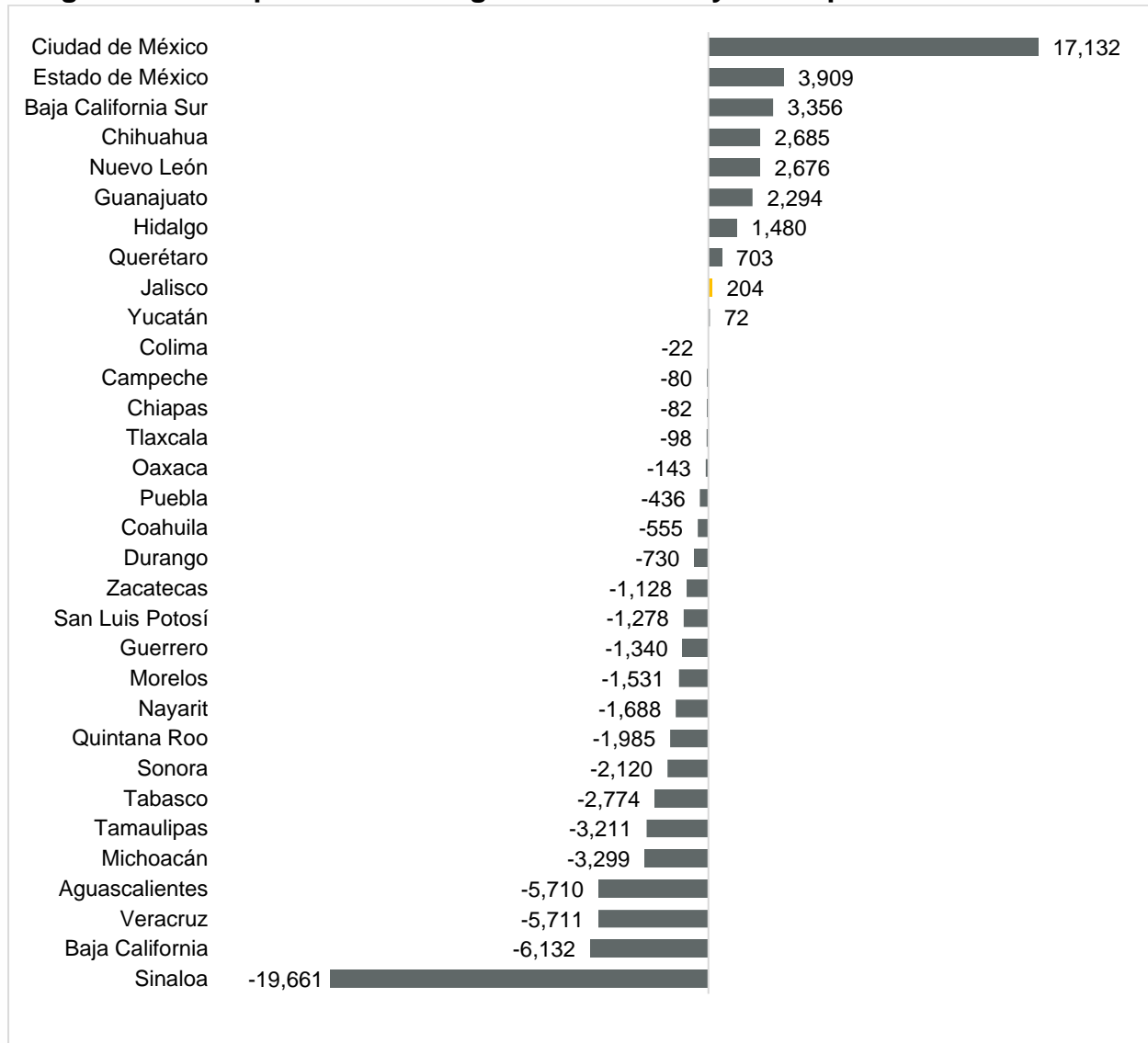

Fuente: IIEG con información del IMSS. Nota: La información presentada es con base en delegaciones del IMSS que publica en su plataforma, la cual difiere para algunos estados con la que posteriormente envía al IIEG por entidad federativa. Para Baja California, Baja California Sur, Coahuila, Colima, Guanajuato, Michoacán, Nuevo León, Oaxaca, Sonora, Tamaulipas y Veracruz, las cifras por delegación y entidad tienen pequeñas diferencias debido a que las cifras por delegación contienen trabajadores de otras entidades, ya que una clínica que se encuentre en el límite estatal registra y atiende a comunidades de entidades colindantes. Estas diferencias se corrigen cuando el IMSS envía la base de datos por entidad federativa al IIEG días después de liberar la cifra por delegación en su cubo interactivo.

En términos relativos, Baja California Sur fue la entidad que presentó la mayor variación mensual positiva al registrar 1.50%. Por otro lado, Sinaloa fue la entidad que registró la mayor caída porcentual de -3.20%. Jalisco tuvo un aumento de 0.01% mensual, por arriba de la tasa nacional de -0.11%, y se ubicó en el lugar 10 a nivel nacional.

Figura 35. Variación porcentual mensual de empleos generados por entidad federativa, mayo 2024

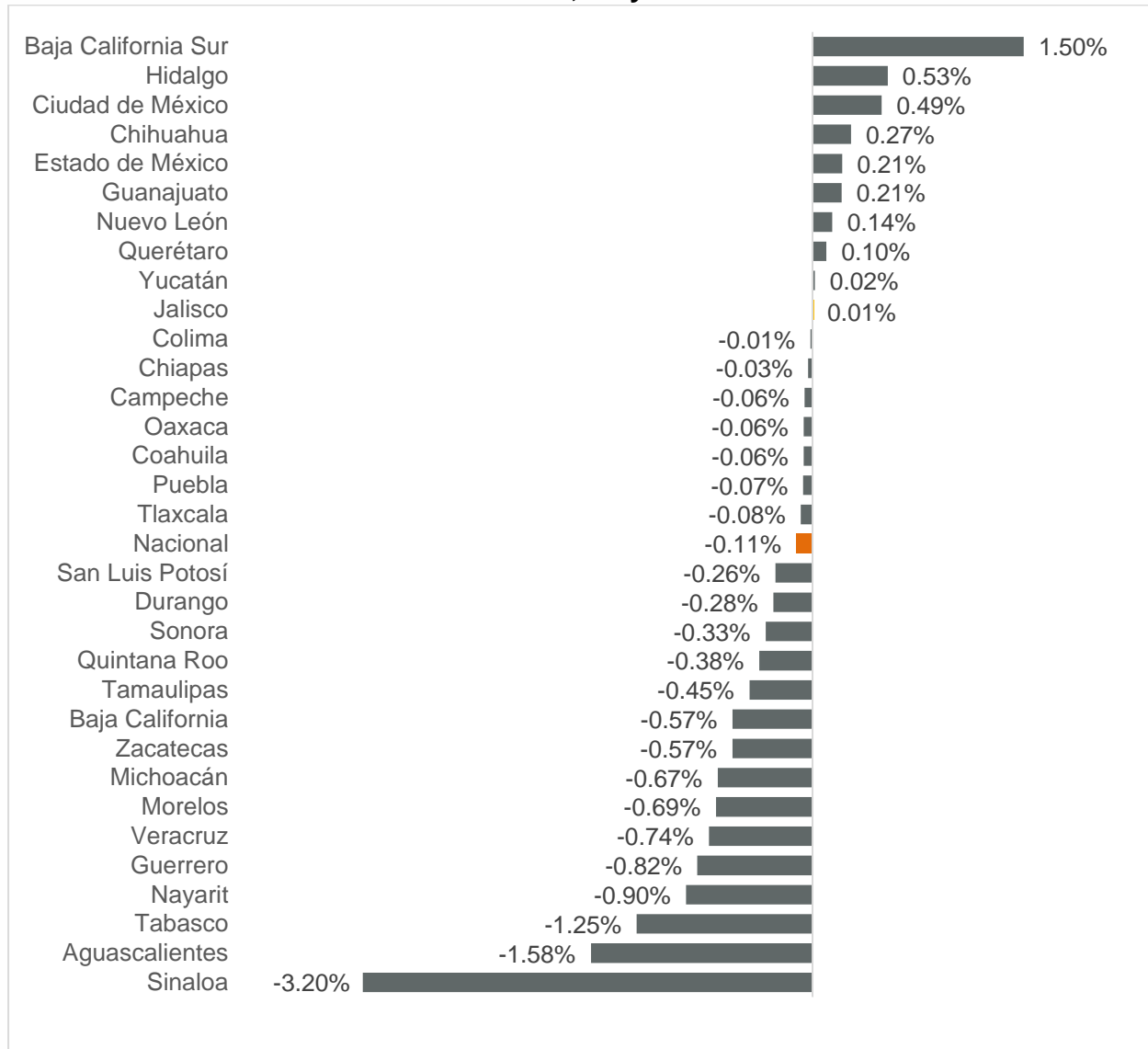

Fuente: IIEG con información del IMSS. Nota: La información presentada es con base en delegaciones del IMSS que publica en su plataforma, la cual difiere para algunos estados con la que posteriormente envía al IIEG por entidad federativa. Para Baja California, Baja California Sur, Coahuila, Colima, Guanajuato, Michoacán, Nuevo León, Oaxaca, Sonora, Tamaulipas y Veracruz, las cifras por delegación y entidad tienen pequeñas diferencias debido a que las cifras por delegación contienen trabajadores de otras entidades, ya que una clínica que se encuentre en el límite estatal registra y atiende a comunidades de entidades colindantes. Estas diferencias se corrigen cuando el IMSS envía la base de datos por entidad federativa al IIEG días después de liberar la cifra por delegación en su cubo interactivo.

En la variación absoluta anual de mayo, la entidad se coloca en el lugar 4 a nivel nacional con 49,033 puestos de trabajo. En primer lugar se encuentra el Estado de México con 78,211. Por otro lado, Tabasco tiene el último lugar con -26,201 trabajadores.

Figura 36. Variación absoluta anual de empleo formal, mayo 2024

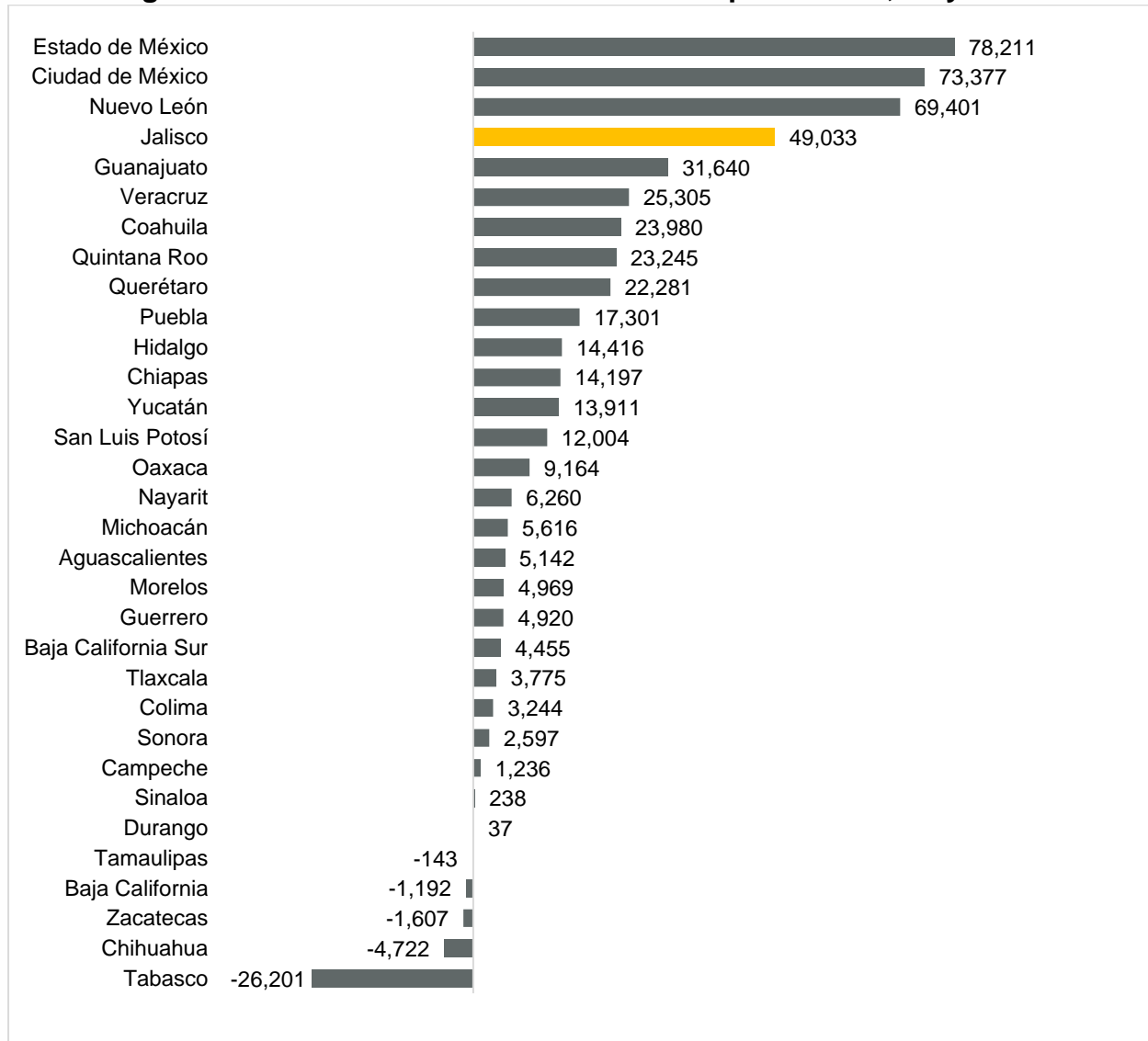

Fuente: IIEG con información del IMSS. Nota: La información presentada es con base en delegaciones del IMSS que publica en su plataforma, la cual difiere para algunos estados con la que posteriormente envía al IIEG por entidad federativa. Para Baja California, Baja California Sur, Coahuila, Colima, Guanajuato, Michoacán, Nuevo León, Oaxaca, Sonora, Tamaulipas y Veracruz, las cifras por delegación y entidad tienen pequeñas diferencias debido a que las cifras por delegación contienen trabajadores de otras entidades, ya que una clínica que se encuentre en el límite estatal registra y atiende a comunidades de entidades colindantes. Estas diferencias se corrigen cuando el IMSS envía la base de datos por entidad federativa al IIEG días después de liberar la cifra por delegación en su cubo interactivo.

Con relación a la variación porcentual anual de mayo de 2023 a mayo de 2024, Jalisco se ubicó en la posición 17 con 2.48%, por arriba de la variación nacional que fue de 2.22%. En ese mes solo 27 entidades registraron una variación anual positiva. En contraste, Tabasco presentó la tasa anual más baja de -10.67%.

Figura 37. Variación porcentual anual de empleo formal, mayo 2024

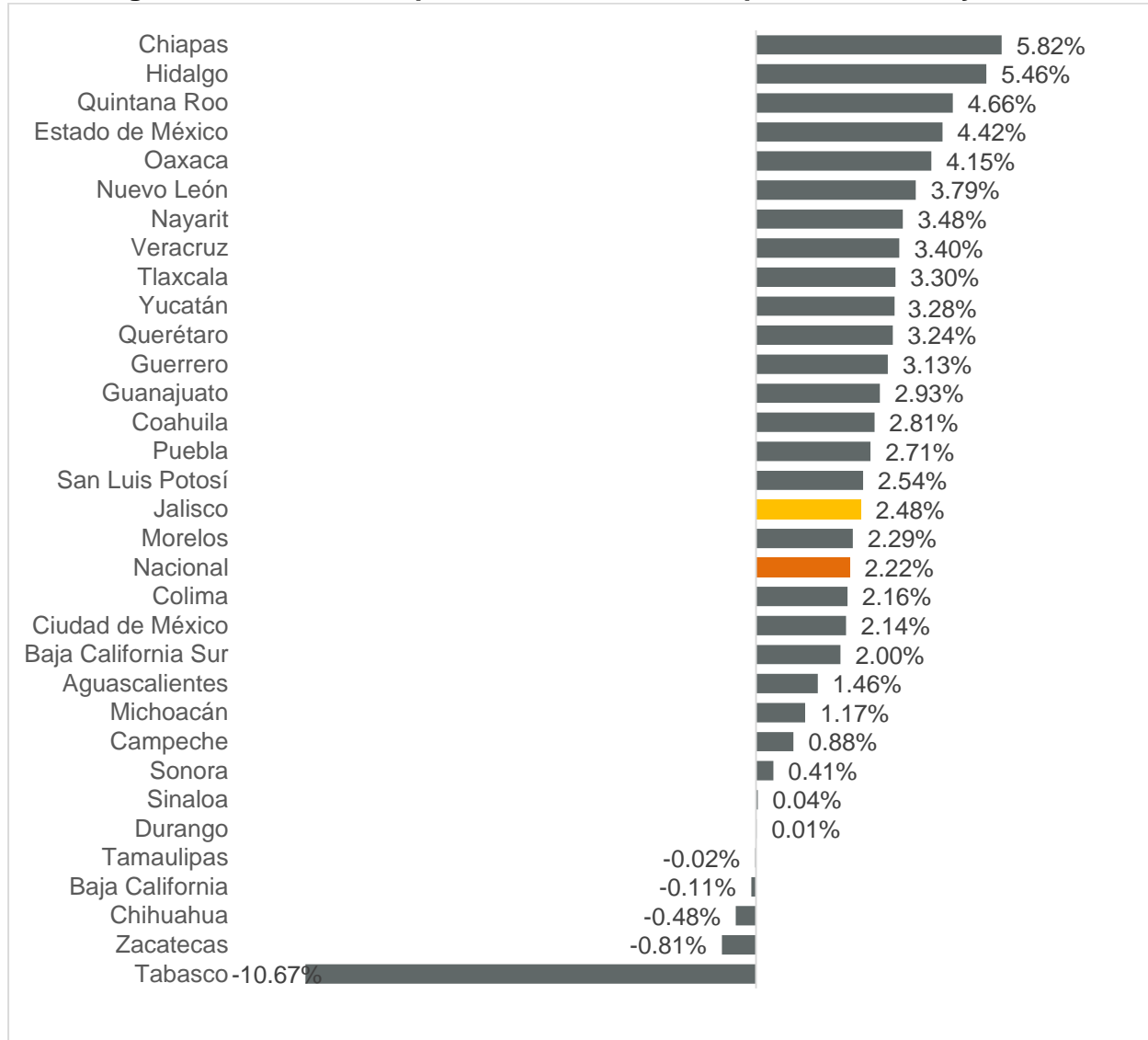

Fuente: IIEG con información del IMSS. Nota: La información presentada es con base en delegaciones del IMSS que publica en su plataforma, la cual difiere para algunos estados con la que posteriormente envía al IIEG por entidad federativa. Para Baja California, Baja California Sur, Coahuila, Colima, Guanajuato, Michoacán, Nuevo León, Oaxaca, Sonora, Tamaulipas y Veracruz, las cifras por delegación y entidad tienen pequeñas diferencias debido a que las cifras por delegación contienen trabajadores de otras entidades, ya que una clínica que se encuentre en el límite estatal registra y atiende a comunidades de entidades colindantes. Estas diferencias se corrigen cuando el IMSS envía la base de datos por entidad federativa al IIEG días después de liberar la cifra por delegación en su cubo interactivo.

En el acumulado de 2024, Jalisco registra un aumento de 28,241 empleos lo que representa una variación de 1.42% con respecto al cierre de 2023. La cifra más alta se presentó en el acumulado de 2023, cuando se registraron 41,603 empleos nuevos. Cabe señalar que, con respecto al mismo periodo del año anterior, se observó una menor generación de empleos, al pasar de 41,603 en el acumulado de 2023 a 28,241 en el mismo periodo de 2024.

Figura 38. Empleos nuevos formales en Jalisco, acumulados 2000 - 2024

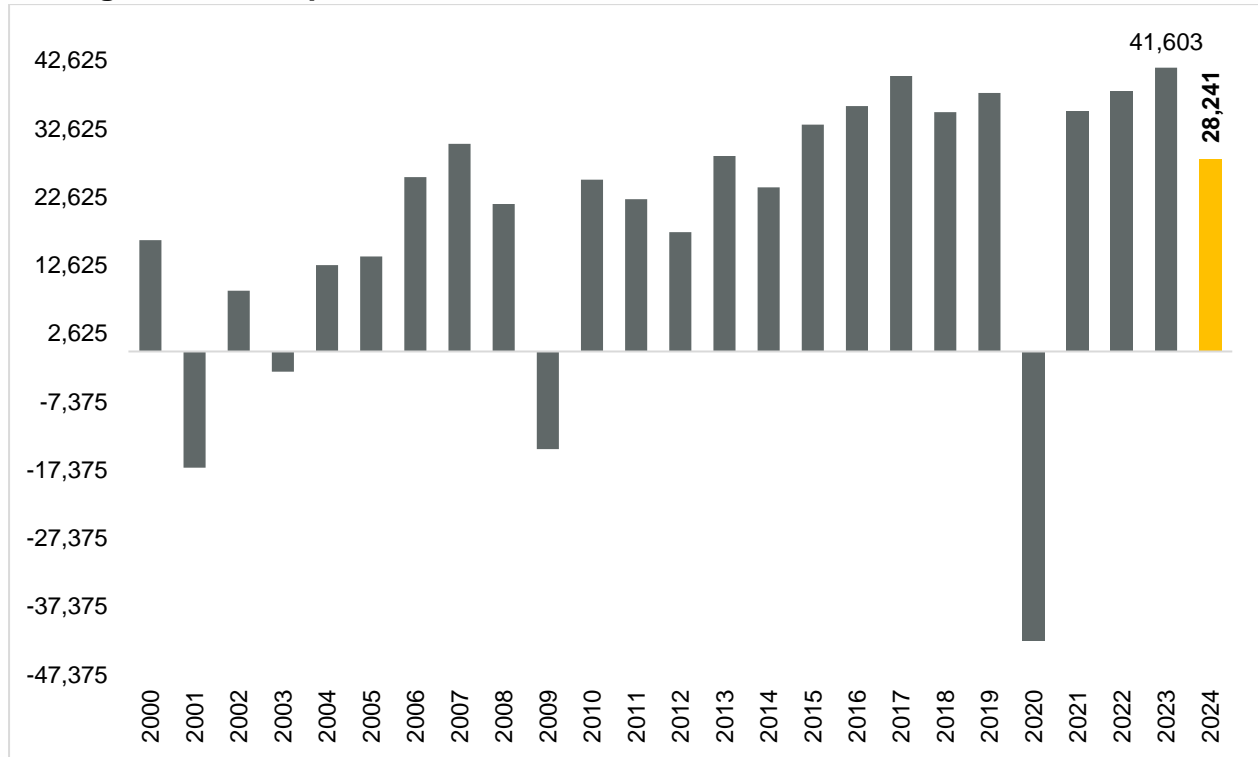

Fuente: IIEG con información del IMSS

Jalisco se posicionó en el lugar 4 a nivel nacional en el número de empleos formales acumulados en lo que va del año, con un aumento de 28,241 empleos. A nivel nacional, el acumulado es de 324,613 trabajadores, una variación porcentual de 1.47%. Por otro lado, Nuevo León ha generado 52,911 empleos, siendo el primer lugar, en contraste, Tabasco registra una pérdida acumulada de empleos nuevos de -15,512 siendo el último lugar.

Figura 39. Empleos generados por entidad federativa, acumulado 2024

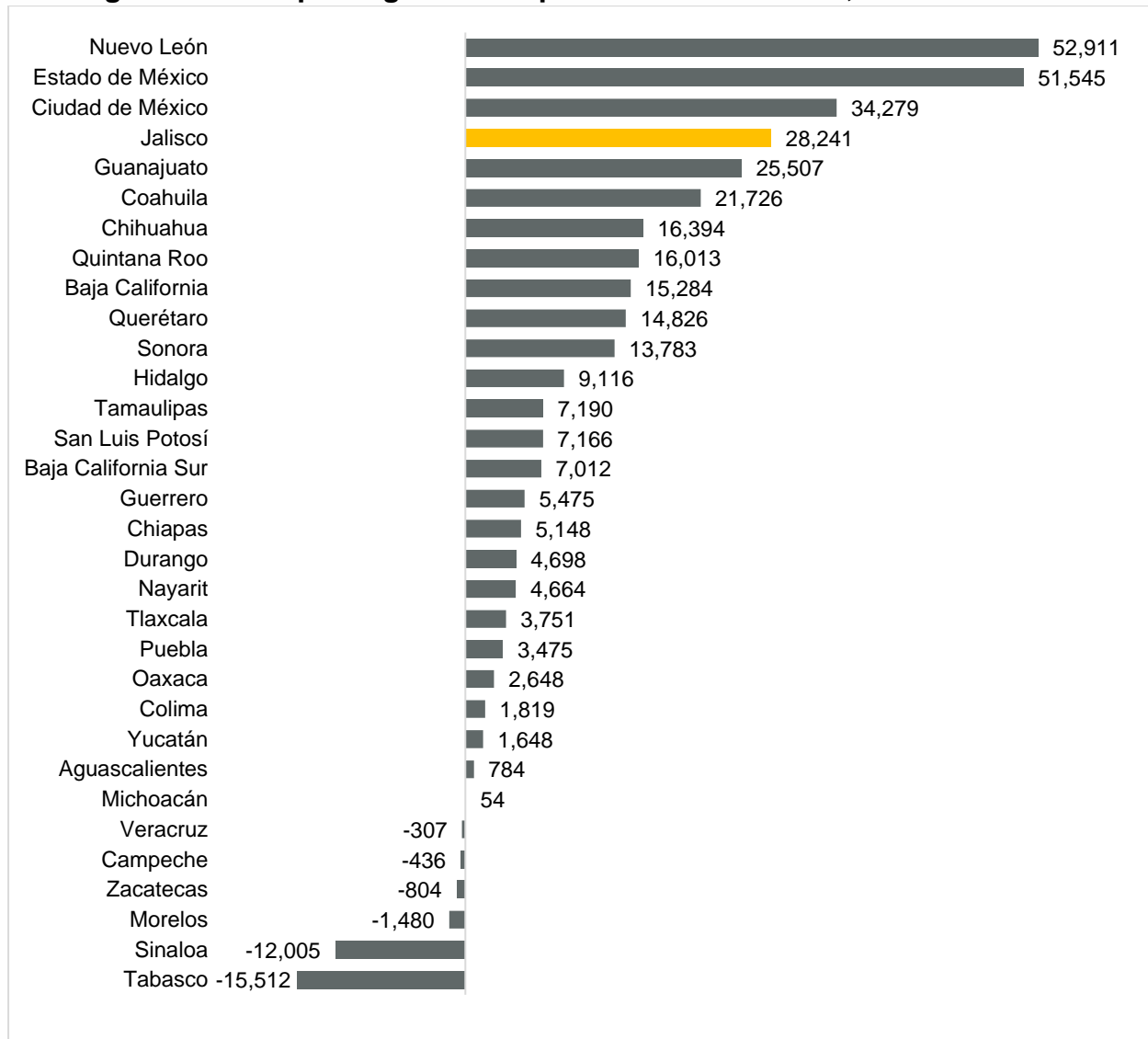

Fuente: IIEG con información del IMSS. Nota: La información presentada es con base en delegaciones del IMSS que publica en su plataforma, la cual difiere para algunos estados con la que posteriormente envía al IIEG por entidad federativa. Para Baja California, Baja California Sur, Coahuila, Colima, Guanajuato, Michoacán, Nuevo León, Oaxaca, Sonora, Tamaulipas y Veracruz, las cifras por delegación y entidad tienen pequeñas diferencias debido a que las cifras por delegación contienen trabajadores de otras entidades, ya que una clínica que se encuentre en el límite estatal registra y atiende a comunidades de entidades colindantes. Estas diferencias se corrigen cuando el IMSS envía la base de datos por entidad federativa al IIEG días después de liberar la cifra por delegación en su cubo interactivo.

Con relación a la variación porcentual acumulada de 2024, Jalisco se ubica en la posición 18 con una variación de 1.42%, por debajo de la variación nacional que fue de 1.47%. Mientras que, Guerrero es la entidad con la mayor variación acumulada positiva al registrar 3.49%. En contraste, Tabasco presentó la menor variación en el empleo formal en lo que va del año con -6.61%.

Figura 40. Variación porcentual por entidad federativa, acumulado 2024

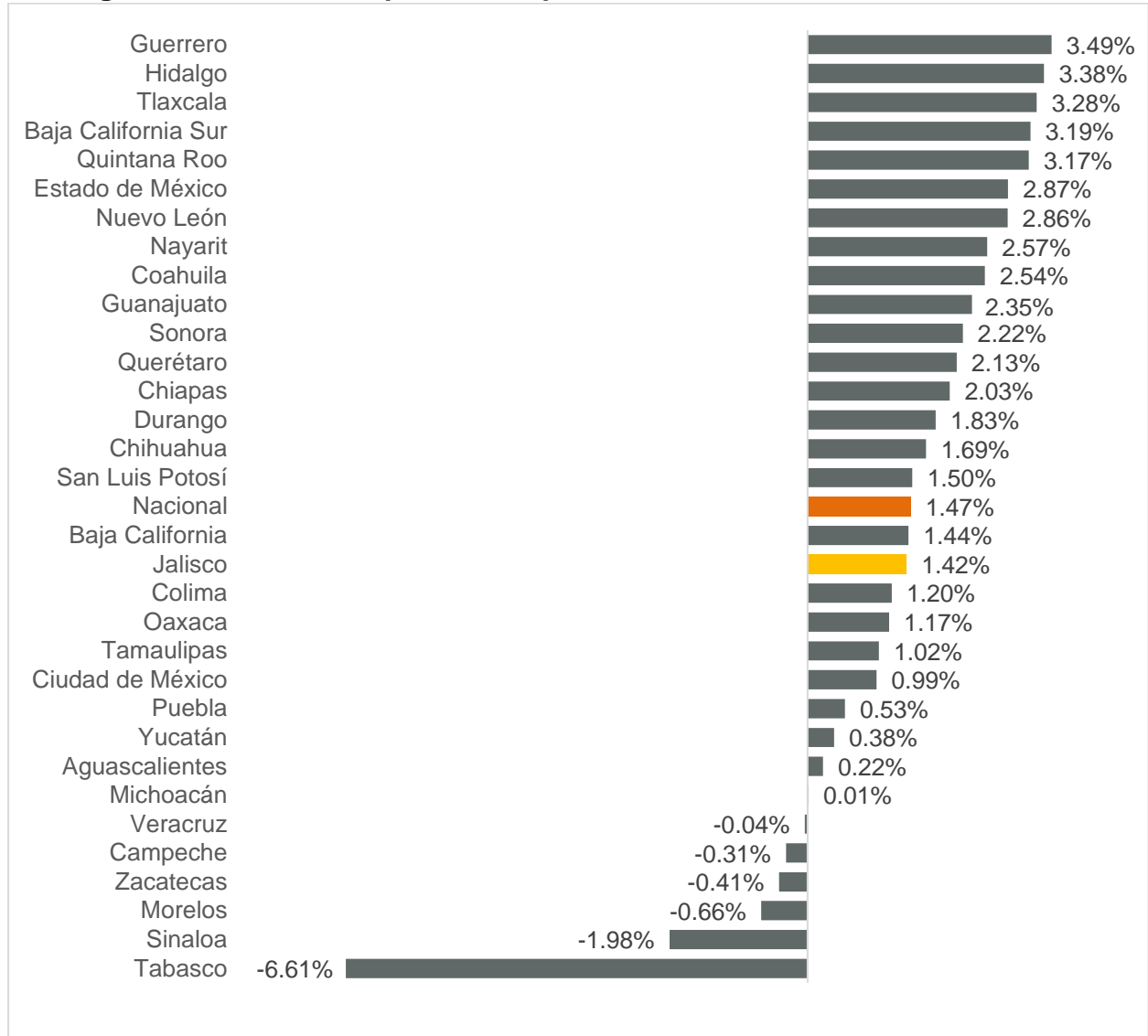

Fuente: IIEG con información del IMSS. Nota: La información presentada es con base en delegaciones del IMSS que publica en su plataforma, la cual difiere para algunos estados con la que posteriormente envía al IIEG por entidad federativa. Para Baja California, Baja California Sur, Coahuila, Colima, Guanajuato, Michoacán, Nuevo León, Oaxaca, Sonora, Tamaulipas y Veracruz, las cifras por delegación y entidad tienen pequeñas diferencias debido a que las cifras por delegación contienen trabajadores de otras entidades, ya que una clínica que se encuentre en el límite estatal registra y atiende a comunidades de entidades colindantes. Estas diferencias se corrigen cuando el IMSS envía la base de datos por entidad federativa al IIEG días después de liberar la cifra por delegación en su cubo interactivo.

X.1 Por sector de actividad económica

De acuerdo con la base de datos del IMSS de los trabajadores asegurados por sector de actividad económica y municipio, la ganancia de 204 plazas formales en mayo de 2024 en Jalisco se debió al aumento del empleo en cinco de los sectores, principalmente en el sector comercio, el cual, tuvo un incremento de 3,322 registros formales y una variación de 0.79% respecto al mes anterior.

De la misma manera, en la industria eléctrica y captación de agua potable se reflejó un aumento de 56 trabajadores en el mes, así como una variación mensual de 0.54%. Las industrias extractivas generaron 4 nuevos empleos con un aumento de 0.14% respecto al mes pasado. El sector servicios tuvo un aumento de 602 empleos con una variación mensual de 0.09%. Mientras que, los transportes y comunicaciones consiguieron 1,197 nuevos empleos y un aumento de 1.03% en comparación con el mes pasado.

En contraste con estos sectores, la agricultura, ganadería, silvicultura y pesca mostró una reducción de 2,592 trabajadores y una tasa mensual de -2.17%. La industria de la construcción reportó una reducción de 2,029 en los registros formales con una variación mensual de -1.32%. Finalmente, la industria de la transformación tuvo una caída de 356 empleos con una variación mensual de -0.07%.

Tabla 19. Empleos en Jalisco por sector de actividad económica, abril vs mayo 2024

Sector de actividad económica	Abril 2024	Mayo 2024	Empleos nuevos	Variación % mensual
Agricultura, ganadería, silvicultura, pesca y caza	119,415	116,823	-2,592	-2.17%
Comercio	422,997	426,319	3,322	0.79%
Industria de la construcción	153,253	151,224	-2,029	-1.32%
Industria eléctrica, y captación y suministro de agua potable	10,338	10,394	56	0.54%
Industrias de transformación	518,745	518,389	-356	-0.07%
Industrias extractivas	2,767	2,771	4	0.14%
Servicios	680,134	680,736	602	0.09%
Transportes y comunicaciones	115,745	116,942	1,197	1.03%
Total	2,023,394	2,023,598	204	0.01%

Fuente: IIEG con información del IMSS.

En el acumulado de 2024, siete sectores han observado crecimiento en el empleo, con excepción de la agricultura, ganadería, silvicultura y pesca, la cual, perdió 2,051 trabajadores y mostró una tasa acumulada de -1.73%.

En contraste, el sector comercio generó 10,136 nuevos empleos formales, es decir, un incremento de 2.44% en lo que va del año. La industria de la construcción mostró un aumento de 2,195 empleos y una variación acumulada de 1.47%. La industria eléctrica y captación de agua potable presentó un incremento de 250 empleos con una variación acumulada de 2.46%.

Por su parte, la industria de la transformación reportó un aumento de 1,783 empleos con una variación acumulada de 0.35%. Las industrias extractivas consiguieron 155 nuevos empleos y un aumento de 5.93% en comparación con el cierre de 2023. El sector servicios logró un incremento de 10,824 empleos con una variación acumulada de 1.62%. Finalmente, los transportes y comunicaciones obtuvieron 4,949 empleos adicionales respecto al cierre de 2023 y una variación de 4.42% en lo que va del año.

Tabla 20. Empleos en Jalisco por sector de actividad económica, acumulado de 2024

Sector de actividad económica	Diciembre 2023	Mayo 2024	Empleos nuevos	Variación acumulada %
Agricultura, ganadería, silvicultura, pesca y caza	118,874	116,823	-2,051	-1.73%
Comercio	416,183	426,319	10,136	2.44%
Industria de la construcción	149,029	151,224	2,195	1.47%
Industria eléctrica, y captación y suministro de agua potable	10,144	10,394	250	2.46%
Industrias de transformación	516,606	518,389	1,783	0.35%
Industrias extractivas	2,616	2,771	155	5.93%
Servicios	669,912	680,736	10,824	1.62%
Transportes y comunicaciones	111,993	116,942	4,949	4.42%
Total	1,995,357	2,023,598	28,241	1.42%

Fuente: IIEG con información del IMSS.

En el comparativo anual de mayo de 2024 con respecto a mayo de 2023, seis sectores han mostrado aumentos en el empleo, con excepción de la agricultura, ganadería, silvicultura y pesca, la cual, reportó una reducción de 3,278 trabajadores y mostró una tasa anual de -2.73%; así como la industria de la transformación, la cual, tuvo una pérdida de 959 empleos formales y una variación anual de -0.18%.

En contraste, el sector comercio generó 20,358 empleos formales anuales, presentando una tasa de 5.01% respecto al mismo mes del año anterior. La industria de la construcción tuvo 72 nuevos empleos, es decir, un incremento de 0.05% anual. La industria eléctrica y captación de agua potable mostró un aumento de 374 empleos y una variación anual de 3.73%. Las industrias extractivas generaron 233 nuevos empleos con un aumento de 9.18% respecto al año pasado.

Por su parte, el sector servicios logró un incremento de 21,043 empleos con una variación anual de 3.19%. Finalmente, los transportes y comunicaciones consiguieron 11,190 nuevos empleos y un aumento de 10.58% en comparación con el año pasado.

Tabla 21. Empleos en Jalisco por sector de actividad económica, anual, mayo 2023-2024

Sector de actividad económica	Mayo 2023	Mayo 2024	Empleos nuevos	Variación % anual
Agricultura, ganadería, silvicultura, pesca y caza	120,101	116,823	-3,278	-2.73%
Comercio	405,961	426,319	20,358	5.01%
Industria de la construcción	151,152	151,224	72	0.05%
Industria eléctrica, y captación y suministro de agua potable	10,020	10,394	374	3.73%
Industrias de transformación	519,348	518,389	-959	-0.18%
Industrias extractivas	2,538	2,771	233	9.18%
Servicios	659,693	680,736	21,043	3.19%
Transportes y comunicaciones	105,752	116,942	11,190	10.58%
Total	1,974,565	2,023,598	49,033	2.48%

Fuente: IIEG con información del IMSS.

X.2 Por sector de actividad económica y género

En el mes de mayo de 2024, se presentó una caída de 4,297 plazas formales de hombres y un incremento de 4,501 puestos de trabajo para mujeres, generando una total de 204 registros formales de trabajadores.

El sector en el que se observó el mayor aumento fue el sector comercio, el cual, generó 3,322 puestos de trabajo, 1,101 para hombres y 2,221 para mujeres. Por su parte, Industria eléctrica, y captación de agua potable mostró un aumento de 44 empleos formales para hombres y un incremento de 12 en los registros formales de las mujeres. Las industrias extractivas presentaron un aumento de 4 trabajos. El sector servicios logró un incremento de 602 empleos, generando 1,002 empleos para mujeres. Mientras que, los transportes y comunicaciones consiguieron 592 empleos adicionales para los hombres y 605 para las mujeres.

En contraste con estos sectores, en el sector de agricultura, ganadería, silvicultura y pesca se observó una caída de 2,592 empleos con 2,960 trabajos menos para los hombres. En la industria de la construcción hubo una pérdida de 2,029 empleos, 1,700 menos para hombres y 329 menos para las mujeres. Finalmente, las industrias de la transformación mostraron 356 empleos formales menos, con una pérdida de 968 empleos para hombres.

Tabla 22. Trabajadores asegurados en el IMSS en Jalisco por sector de actividad económica y sexo, abril y mayo 2024

Sector de actividad económica	Abril 2024			Mayo 2024			Empleos nuevos		
	Hombres	Mujeres	Total	Hombres	Mujeres	Total	Hombres	Mujeres	Total
Agricultura, ganadería, silvicultura, pesca y caza	82,380	37,035	119,415	79,420	37,403	116,823	-2,960	368	-2,592
Comercio	240,149	182,848	422,997	241,250	185,069	426,319	1,101	2,221	3,322
Industria de la construcción	128,237	25,016	153,253	126,537	24,687	151,224	-1,700	-329	-2,029
Industria eléctrica, y captación y suministro de agua potable	7,770	2,568	10,338	7,814	2,580	10,394	44	12	56
Industrias de transformación	302,228	216,517	518,745	301,260	217,129	518,389	-968	612	-356
Industrias extractivas	2,273	494	2,767	2,267	504	2,771	-6	10	4
Servicios	342,564	337,570	680,134	342,164	338,572	680,736	-400	1,002	602
Transportes y comunicaciones	85,206	30,539	115,745	85,798	31,144	116,942	592	605	1,197
Total	1,190,807	832,587	2,023,394	1,186,510	837,088	2,023,598	-4,297	4,501	204

Fuente: IIEG con información del IMSS.

Para el mes de mayo de 2024, se reportan 1,186,510 hombres y 837,088 mujeres asegurados en el IMSS, los cuales, principalmente laboran en el sector servicios, en el cual, se encuentra el 40.45% de las mujeres y 28.84% de los hombres. En las industrias de transformación trabaja un 25.94% de las mujeres y un 25.39% de los hombres, y al sector comercio se dedica un 22.11% de las mujeres y un 20.33% de los hombres.

Figura 41. Distribución porcentual de trabajadores asegurados en el IMSS por sector de actividad económica y sexo, mayo 2024

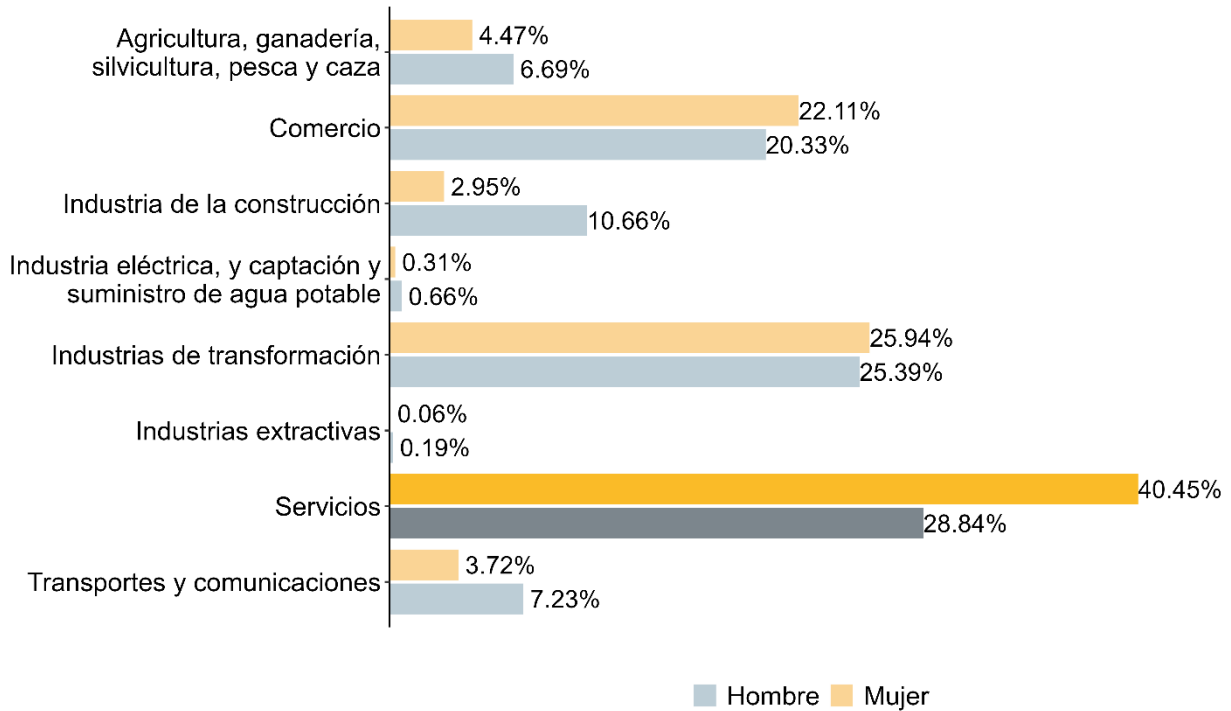

Fuente: IIEG con información del IMSS.

X.3 Trabajadores totales por sector de actividad

En la distribución sectorial del total de trabajadores registrados en Jalisco en el mes de mayo de 2024, se observa que el sector servicios es el que concentra la mayor parte de trabajadores formales con 680,786 asegurados lo que representa el 33.64%, seguido de la industria de la transformación con 518,389 personas o 25.62% del total, y el sector comercio con 426,319 personas, o 21.07%.

Figura 42. Porcentaje de participación de trabajadores asegurados por división de actividad económica en Jalisco, mayo de 2024

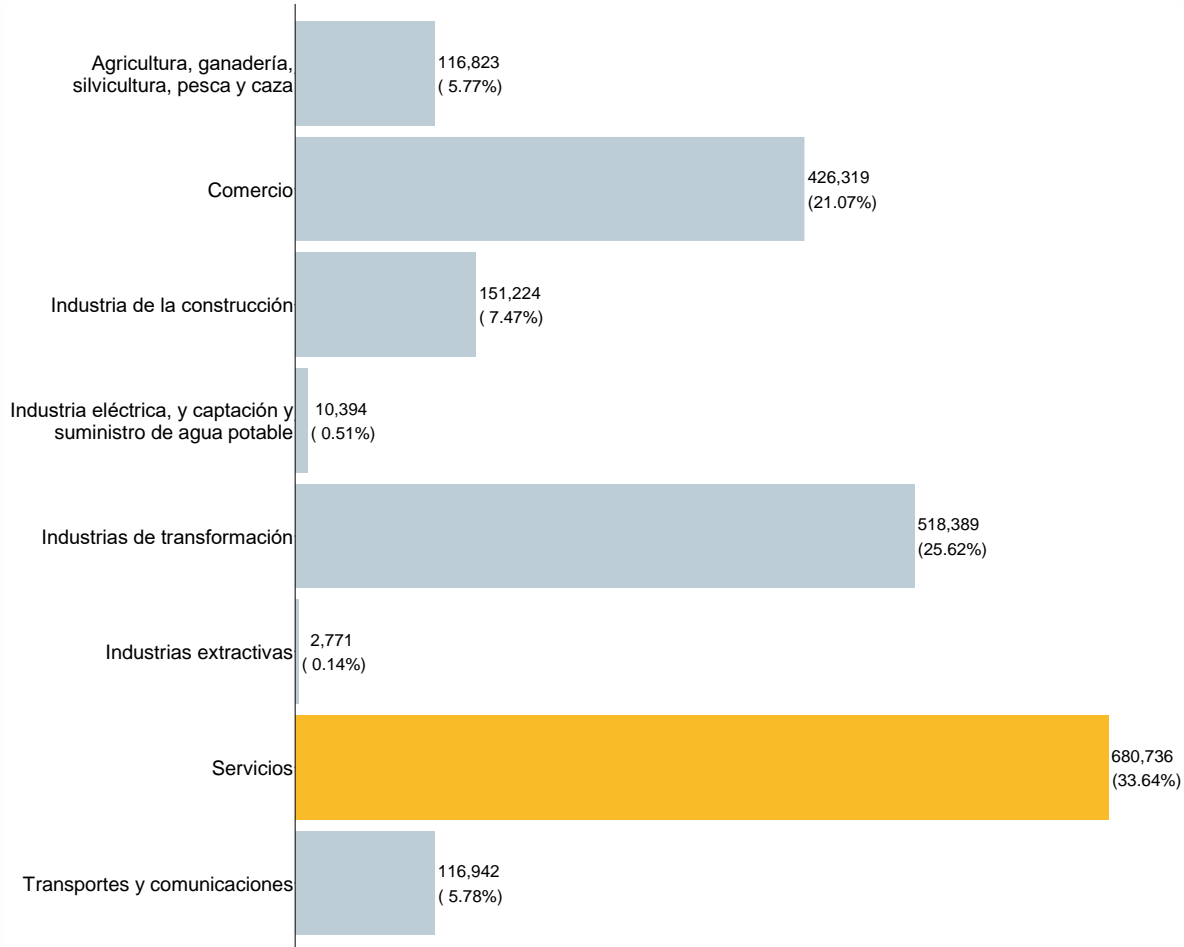

Fuente: IIEG con información del IMSS.

Con el objetivo de entregar información pertinente, a continuación, se presenta información desagregada para los sectores agropecuario, industria de transformación, comercio y de servicios.

X.3.1 Sector agropecuario

El sector agropecuario reportó 116,823 trabajadores asegurados en el mes mayo de 2024, lo que representó una generación de -1.72% o 2,051 empleos menos con respecto al cierre de 2023.

Figura 43. Serie histórica de trabajadores asegurados del sector agricultura, ganadería, silvicultura, pesca y caza de Jalisco, cierre 2015 -mayo 2024

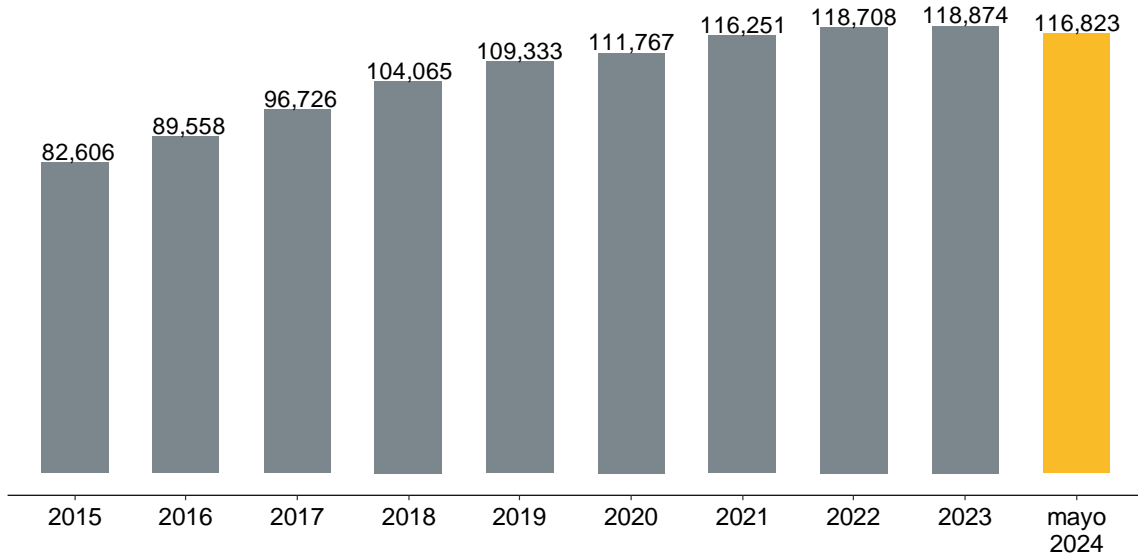

Fuente: IIEG, con información del IMSS.

La distribución por subsector en mayo de 2024 muestra una alta participación del subsector de agricultura al representar el 78.58% del total del sector agropecuario, en tanto que ganadería aporta 20.70% y silvicultura, caza y pesca solo representan 0.72% del sector.

Figura 44. Distribución porcentual de los trabajadores asegurados del sector agropecuario de Jalisco por subsector, mayo de 2024

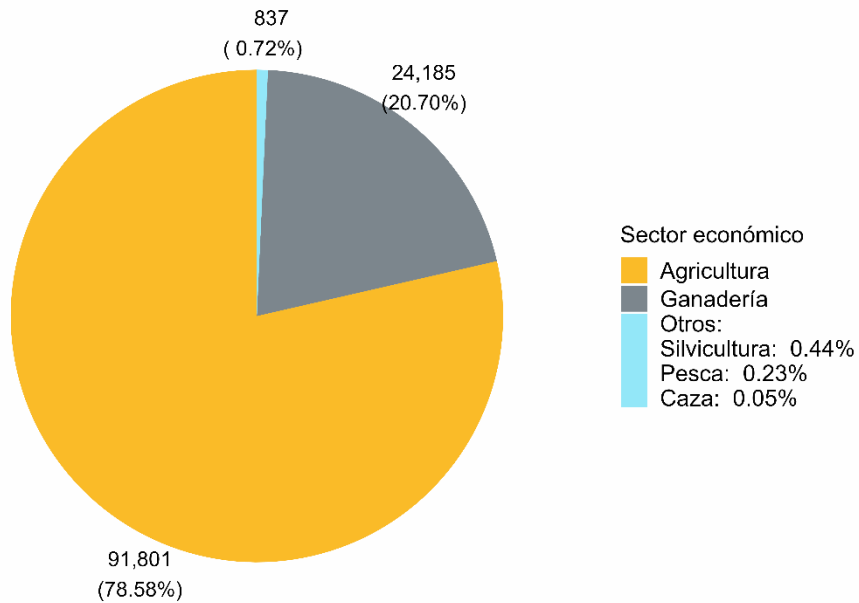

Fuente: IIEG, con información del IMSS.

X.3.2 Sector industria de la transformación

Este sector reportó 518,389 empleos formales al mes de mayo de 2024, lo que representó un crecimiento de 0.34% con respecto al cierre de 2023, cuando se registraron 516,606 trabajadores asegurados, y un aumento de 1,783 empleos en esta actividad.

Figura 45. Serie histórica del empleo formal en el sector industria de la transformación de Jalisco, cierre 2015 - mayo 2024

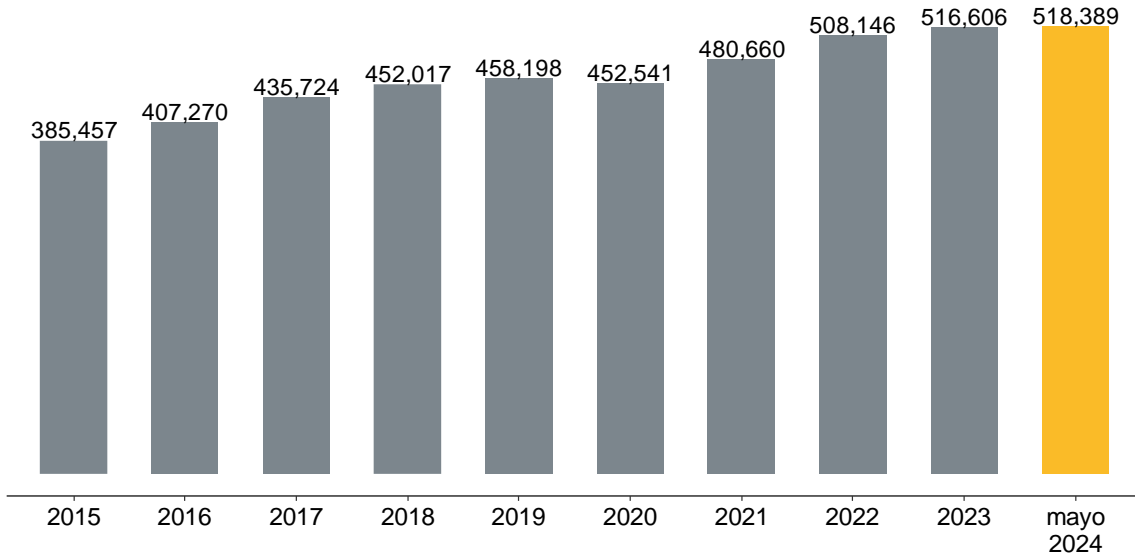

Fuente: IIEG, con información del IMSS.

La distribución porcentual por subsector para el mes de mayo de 2024 muestra que la elaboración de alimentos es el subsector que concentra la mayor proporción de trabajadores formales con 21.20% del total, seguido de la fabricación y ensamble de maquinaria, equipos, aparatos y accesorios y artículos eléctricos, electrónicos y sus partes con 13.18% y la fabricación de productos metálicos, excepto maquinaria y equipo con 10.42%.

Figura 46. Distribución porcentual de los trabajadores asegurados del sector industria de la transformación de Jalisco por subsector, mayo 2024

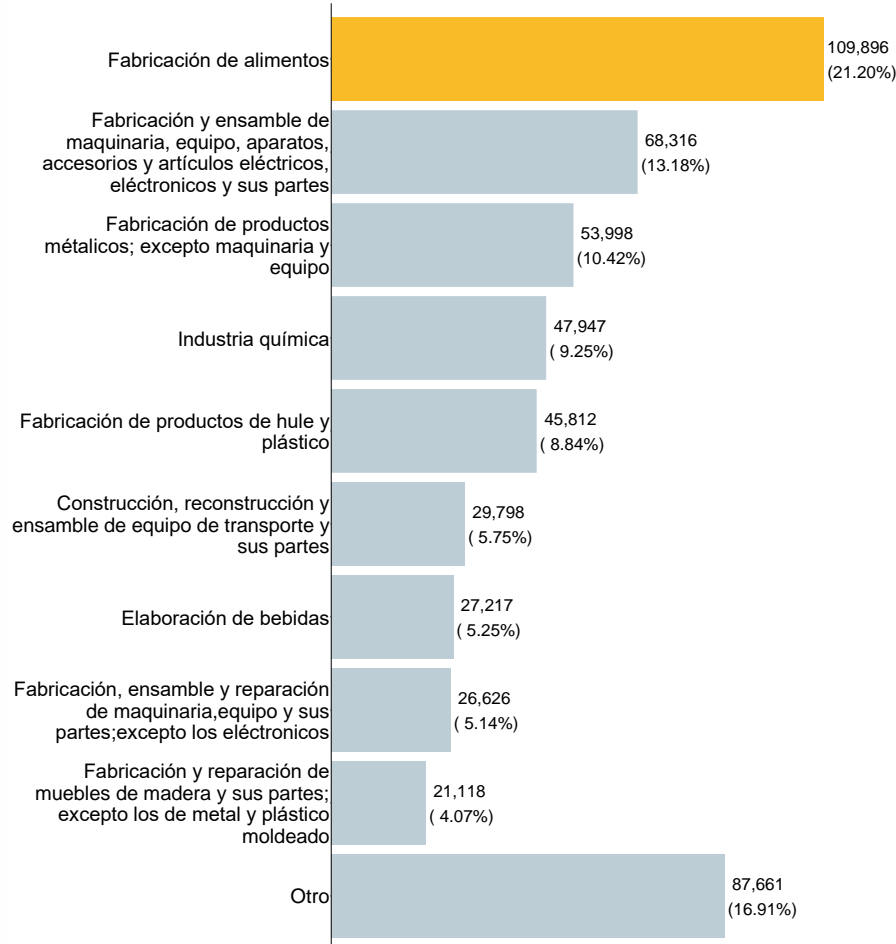

Fuente: IIEG, con información del IMSS.

X.3.3 Sector comercio

El sector comercio reportó 426,319 trabajadores asegurados en el IMSS al mes de mayo de 2024, lo que representó un aumento de 2.43% con respecto al cierre del año anterior cuando se registraron 416,183 trabajadores asegurados. En mayo de 2024 se registró un crecimiento de 10,136 plazas en este sector con respecto al mes de diciembre de 2023.

Figura 47. Serie histórica de los trabajadores asegurados en el IMSS del sector comercio de Jalisco, cierre 2015 - mayo 2024

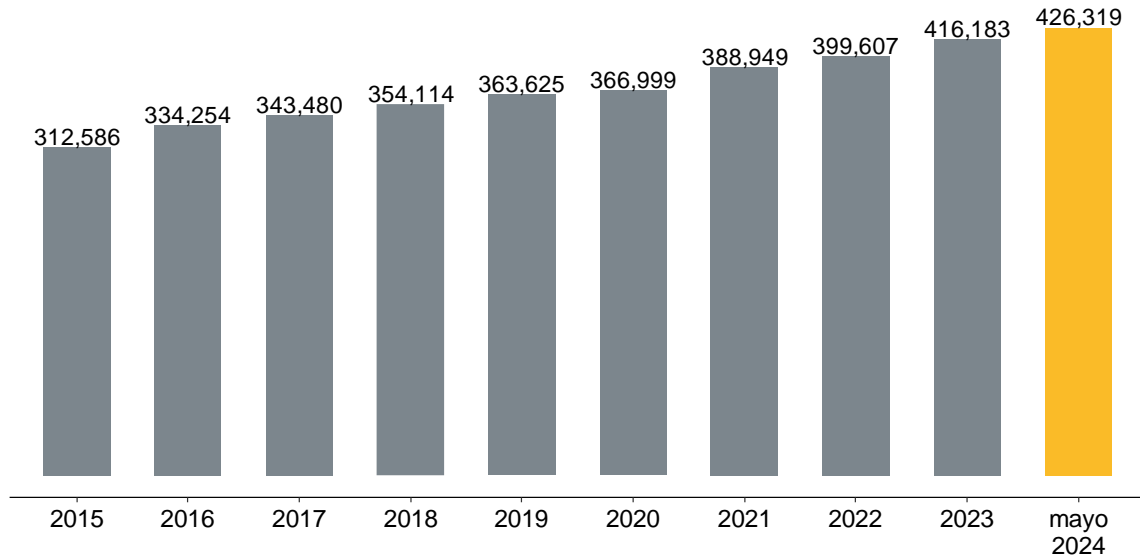

Fuente: IIEG, con información del IMSS.

En la distribución porcentual por participación del sector comercio, se observa que la compraventa de alimentos, bebidas y productos del tabaco concentran la mayor proporción con 20.68%, seguido de la compraventa de prendas de vestir y artículos de uso personal con el 16.91%, y en tercer lugar la compraventa de materias primas, materiales y auxiliares con 14.96%.

Figura 48. Distribución porcentual de los trabajadores asegurados del sector comercio de Jalisco por subsector, mayo 2024

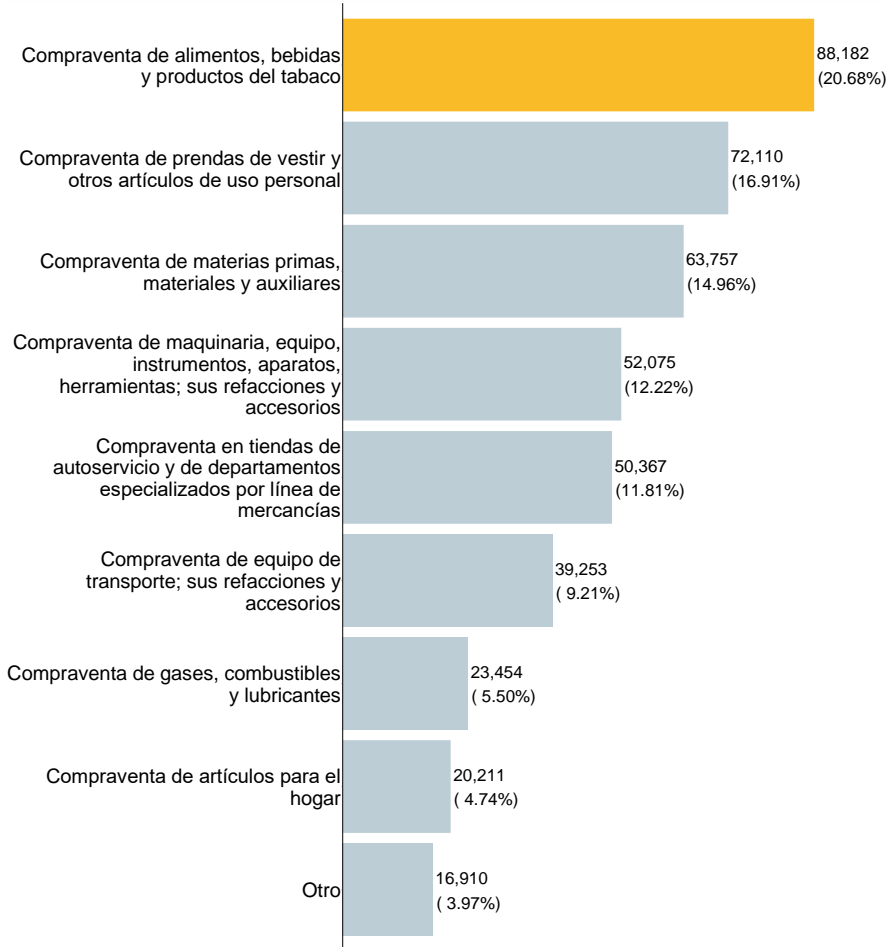

Fuente: IIEG, con información del IMSS.

X.3.4 Sector servicios

El sector servicios reportó 680,736 empleos formales al mes de mayo de 2024, lo que representó un crecimiento de 1.61% con respecto al cierre del año anterior cuando se registraron 669,912 trabajadores asegurados. Por lo tanto, la generación de empleos en mayo de 2024 fue de 10,824 puestos de trabajo más que en el cierre de 2023.

Figura 49. Serie histórica de los trabajadores asegurados al IMSS del sector servicios de Jalisco, cierre 2015 - mayo 2024

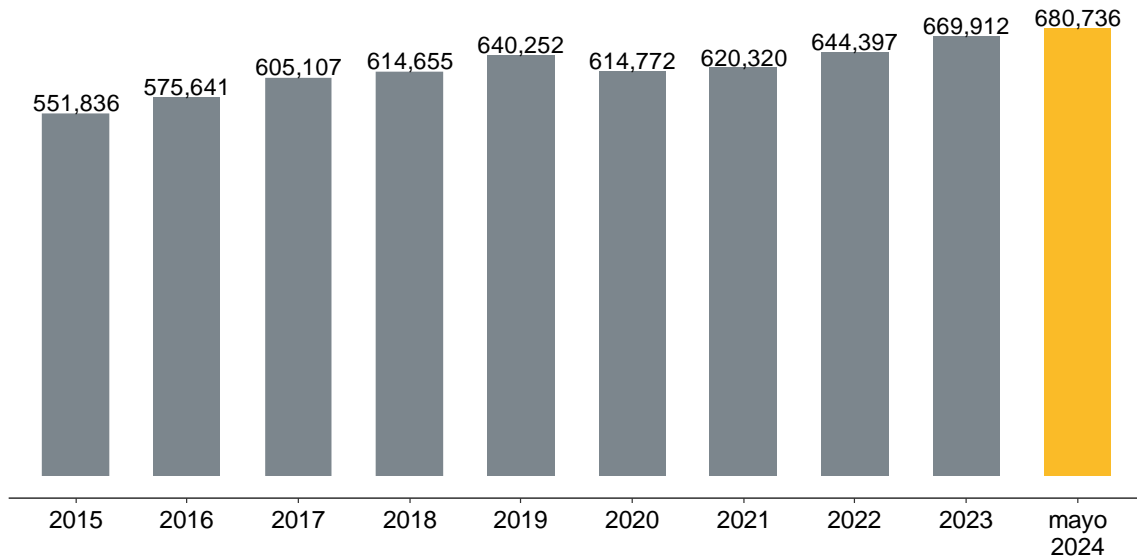

Fuente: IIEG, con información del IMSS.

En la distribución porcentual por participación del sector servicios, se observa que los servicios de administración pública y seguridad social concentran la mayor proporción con 28.92%, seguido por servicios profesionales y técnicos con 25.41%.

Figura 50. Porcentaje de participación de los trabajadores asegurados del sector servicios, mayo 2024

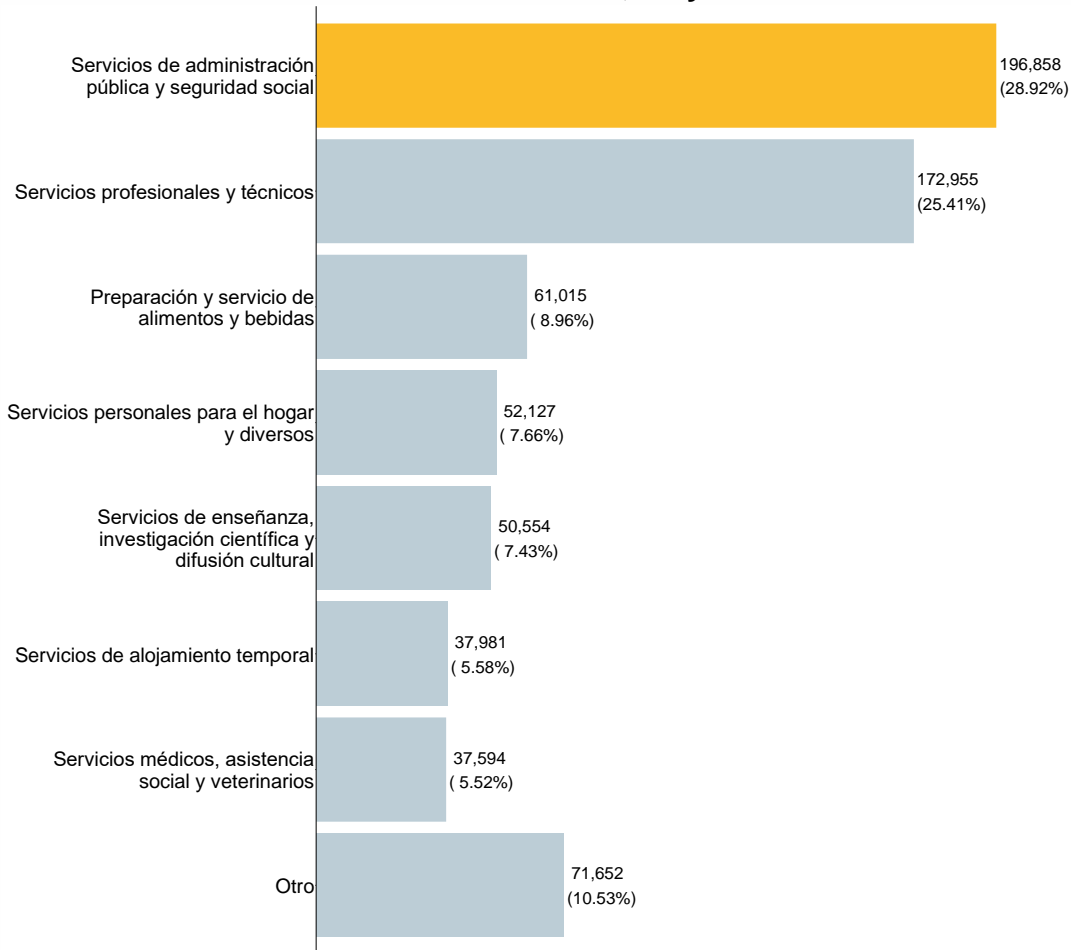

Fuente: IIEG, con información del IMSS.

X.4 Empleo turístico

Con la finalidad de facilitar el acceso a la información sobre trabajadores asegurados en el Instituto Mexicano del Seguro Social (IMSS) de sectores relevantes como el turismo, se pone a disposición del público en general el conjunto de datos “Trabajadores asegurados en el IMSS en las actividades turísticas¹”, el cual contiene información sobre el total de trabajadores asegurados pertenecientes al sector turismo.

Durante mayo de 2024 se registraron 151,476 trabajadores asegurados totales en el sector turístico, 609 empleos más que en el mes previo. De este total, 84.84% corresponden a empleos permanentes y el restante 15.16% a empleos eventuales. Desagregado por sexo, del total de empleados turísticos en Jalisco durante este mes, el 56.37% son hombres y 43.63% son mujeres.

Figura 51. Empleo formal total en el IMSS del sector turístico de Jalisco, enero 2015 - mayo 2024

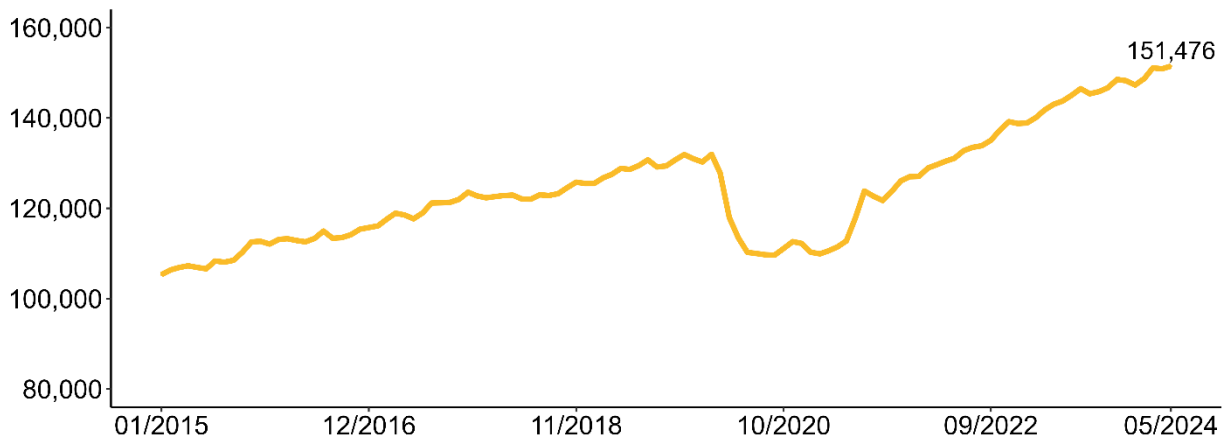

Fuente: IIEG con información del IMSS.

¹ Descripción de las actividades conexas al turismo en: <https://iieg.gob.mx/ns/wp-content/uploads/2022/01/Trabajadores-asegurados-en-el-IMSS-en-las-actividades-turisticas.pdf>

En mayo de 2024, se generaron 609 más empleos formales en el sector turístico respecto al mes anterior, esto es, una variación mensual de 0.40%.

Figura 52. Variación absoluta y porcentual mensual del empleo en el sector turístico de Jalisco, enero 2015 - mayo 2024

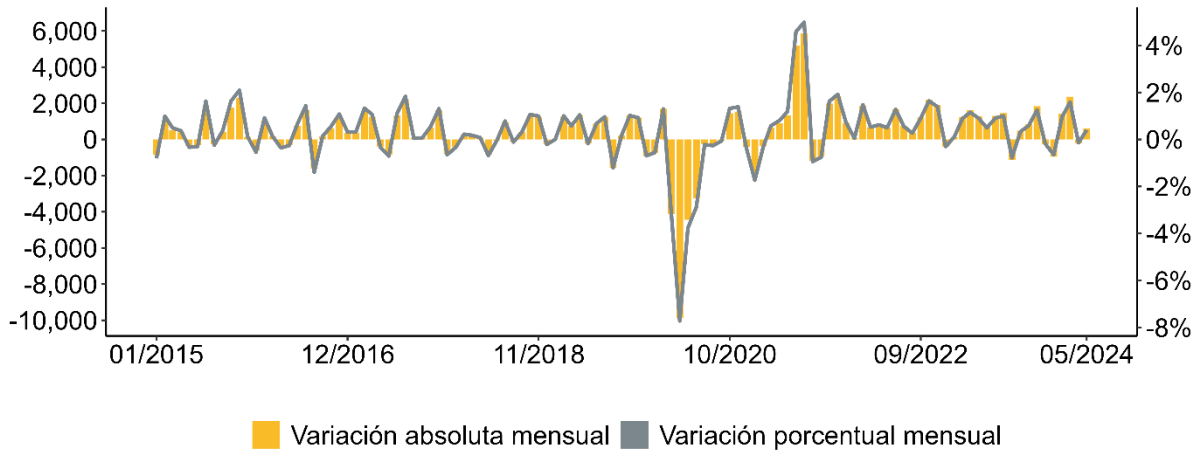

Fuente: IIEG con información del IMSS.

En mayo de 2024, se generaron 7,746 empleos formales en el sector turístico de Jalisco con respecto al mismo mes de hace un año, esto es, 5.39% a tasa anual.

Figura 53. Variación absoluta y porcentual anual del empleo en el sector turístico de Jalisco, enero 2015 - mayo 2024

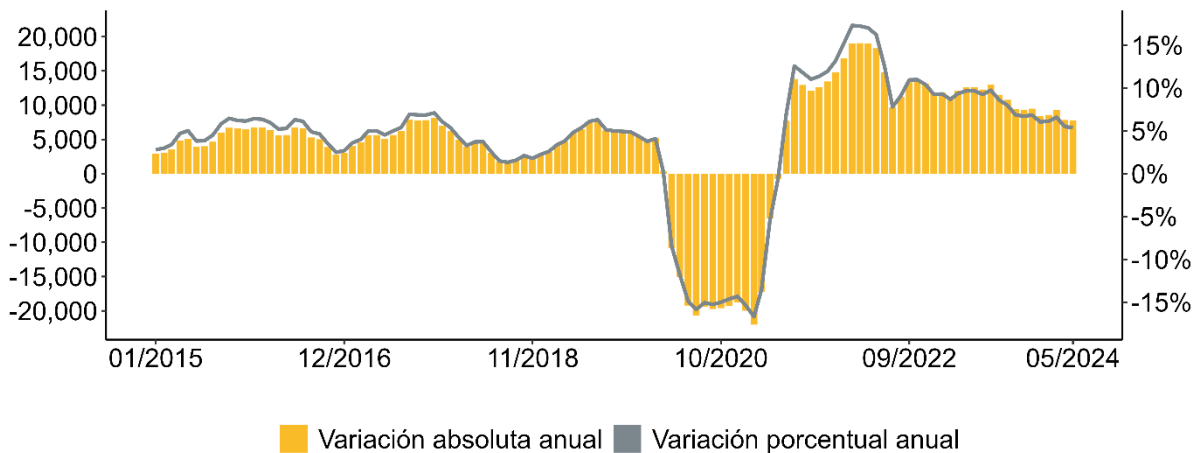

Fuente: IIEG con información del IMSS.

Del total de empleos relacionados al sector turístico de Jalisco durante mayo de 2024, 36.79% corresponden al municipio de Guadalajara, 20.35% a Zapopan y 18.01% a Puerto Vallarta. Estos tres municipios concentraron el 75.15% del empleo turístico estatal durante este mes. Aunque, al tener economías más diversificadas, hay diferencias en la importancia relativa del sector dentro del municipio, por ejemplo; en Guadalajara el empleo turístico representa el 7.93% del empleo total del municipio, en Zapopan, este porcentaje es de 6.49%, mientras que en Puerto Vallarta este porcentaje es de 32.96%.

Tabla 23. Top 10, municipios de Jalisco con más empleo turístico, mayo 2024

Municipio	Empleo total	Empleo turístico	Empleo turístico % del total municipal	Empleo turístico % del total estatal
Guadalajara	702,539	55,733	7.93%	36.79%
Zapopan	474,765	30,822	6.49%	20.35%
Puerto Vallarta	82,766	27,279	32.96%	18.01%
Tlajomulco de Zúñiga	112,882	8,536	7.56%	5.64%
San Pedro Tlaquepaque	140,045	6,113	4.37%	4.04%
Tonalá	35,188	3,476	9.88%	2.29%
El Salto	72,144	1,748	2.42%	1.15%
Zapotlán el Grande	37,146	1,663	4.48%	1.10%
Tepatitlán de Morelos	39,682	1,428	3.60%	0.94%
La Huerta	2,336	1,309	56.04%	0.86%

Fuente: IIEG con información del IMSS.

Por otro lado, hay municipios donde el empleo formal depende en gran medida del turismo, ya que, aunque tienen una baja participación en el empleo turístico estatal, la participación de este sector en el total municipal es alta, por ejemplo, durante mayo de 2024, en La Huerta 56.04% del empleo formal está relacionado con el sector turístico, en Colotlán este porcentaje es de 53.22% y en Cabo Corrientes de 37.26%.

Tabla 24. Top 10, municipios de Jalisco con mayor proporción de empleo turístico, mayo 2024

Municipio	Empleo total	Empleo turístico	Empleo turístico % del total municipal	Empleo turístico % del total estatal
La Huerta	2,336	1,309	56.04%	0.86%
Colotlán	1,381	735	53.22%	0.49%
Cabo Corrientes	212	79	37.26%	0.05%
Puerto Vallarta	82,766	27,279	32.96%	18.01%
Mazamitla	994	270	27.16%	0.18%
Hostotipaquillo	215	58	26.98%	0.04%
Juanacatlán	1,681	349	20.76%	0.23%
Talpa de Allende	455	79	17.36%	0.05%
Mascota	536	85	15.86%	0.06%
Zapotitlán de Vadillo	53	8	15.09%	0.01%

Fuente: IIEG con información del IMSS.

A nivel nacional, durante mayo de 2024 el empleo formal relacionado con el turismo registró 1,779,110 puestos de trabajo, lo que representa el 7.96% de todo el empleo formal. En Jalisco este empleo turístico representa el 7.49% del total estatal y representa el 8.51% del empleo turístico nacional.

Las entidades federativas que dependen en gran medida del turismo muestran que la participación del empleo turístico respecto al empleo total de la entidad es alta, por ejemplo, durante mayo de 2024, en Quintana Roo el 43.83% del empleo formal está relacionado con el sector turístico, en Baja California Sur este porcentaje es de 26.95% y en Nayarit 18.88%.

Por su parte, Jalisco registró un crecimiento a tasa anual de 5.39%, ubicándose en el séptimo lugar de entidades con mayor crecimiento anual durante este mes. La entidad con mayor crecimiento anual fue Hidalgo (10.83%) y Guerrero fue la entidad que registró la mayor caída, con una variación de -13.66% comparado con mayo de 2023.

Tabla 25. Empleo formal del sector turístico por entidad federativa, mayo 2024

Entidad	Empleo turístico	Empleo turístico % del total	Variación porcentual mensual	Variación porcentual anual
Aguascalientes	23,498	6.59%	-1.51%	7.71%
Baja California	74,344	7.12%	-0.37%	0.14%
Baja California Sur	60,676	26.95%	-0.75%	-2.39%
Campeche	8,041	5.70%	2.29%	8.06%
Chiapas	15,825	6.13%	-0.80%	3.20%
Chihuahua	56,757	5.77%	0.07%	3.30%
Ciudad de México	338,100	9.64%	0.22%	2.52%
Coahuila	44,326	5.05%	0.08%	2.95%
Colima	11,504	7.56%	0.03%	-3.67%
Durango	11,521	4.41%	0.56%	-0.14%
Estado de México	89,209	4.83%	-0.30%	5.65%
Guanajuato	65,762	5.90%	0.11%	3.64%
Guerrero	25,952	15.99%	-1.12%	-13.66%
Hidalgo	13,364	4.80%	1.05%	10.83%
Jalisco	151,476	7.49%	0.40%	5.39%
Michoacán	26,345	5.45%	0.25%	2.68%
Morelos	17,625	7.96%	-0.51%	1.54%
Nayarit	35,166	18.88%	-0.69%	-0.55%
Nuevo León	112,035	5.89%	1.19%	4.86%
Oaxaca	18,594	7.96%	-0.26%	-0.06%
Puebla	37,319	5.70%	0.23%	5.04%
Querétaro	42,364	5.97%	0.80%	7.69%
Quintana Roo	228,722	43.83%	-0.61%	4.20%
San Luis Potosí	28,148	5.80%	0.37%	3.15%
Sinaloa	47,965	8.05%	0.25%	1.32%
Sonora	46,313	6.95%	0.78%	5.29%
Tabasco	13,341	6.09%	-3.63%	2.27%
Tamaulipas	43,662	6.24%	-0.27%	0.34%
Tlaxcala	3,841	3.25%	0.13%	4.52%
Veracruz	51,204	6.56%	0.02%	4.16%
Yucatán	28,573	6.53%	-0.01%	6.15%
Zacatecas	7,538	3.83%	0.27%	1.84%
Nacional	1,779,110	7.96%	0.01%	3.05%

Fuente: IIEG con información del IMSS.

X.5 Por grupos de edad

Durante el mes de mayo de 2024, se generaron 204 empleos formales en Jalisco, aumento que se ubica principalmente en el rango de las personas que tienen 50 años o más, el cual, obtuvo 683 empleos adicionales y una tasa mensual de 0.18%. De la misma forma, las personas de entre 40 y 44 años consiguieron 88 empleos formales con una variación mensual de 0.04%; y las personas de entre 20 y 24 años obtuvieron 64 empleos nuevos con una tasa de 0.03% en comparación con el mes anterior.

Los grupos de edad que mostraron pérdidas en el empleo formal fueron el de las personas de entre 15 y 19 años con 486 trabajos menos que hace un mes y una variación mensual de -1.02%; así como, las personas de entre 30 y 34 años con una caída de 46 empleos y una variación mensual de 0.02%; y las personas de entre 35 y 39 años con una reducción en el empleo de 211 y una variación mensual de -0.08%.

Tabla 26. Empleos en Jalisco por grupos de edad, abril vs mayo 2024

Grupos de edad	Abril 2024	Mayo 2024	Empleos nuevos	Variación % mensual
Menores de 15 años	31	32	1	3.23%
Entre 15 y 19 años	47,724	47,238	-486	-1.02%
Entre 20 y 24 años	239,100	239,164	64	0.03%
Entre 25 y 29 años	313,553	313,611	58	0.02%
Entre 30 y 34 años	305,887	305,841	-46	-0.02%
Entre 35 y 39 años	271,883	271,672	-211	-0.08%
Entre 40 y 44 años	245,284	245,372	88	0.04%
Entre 45 y 49 años	211,453	211,506	53	0.03%
50 o más años	388,479	389,162	683	0.18%
Total	2,023,394	2,023,598	204	0.01%

Fuente: IIEG con información del IMSS.

De los 2,023,598 trabajadores registrados en el IMSS en el mes de mayo de 2024, los trabajadores de 50 años o más representan el 19.23% del total de los trabajadores asegurados; el 15.50% se encuentra en el rango de entre 25 y 29 años, seguido por los trabajadores del grupo de 30 y 34 años que representan el 15.11%.

Figura 54. Distribución porcentual de trabajadores asegurados en el IMSS por grupo de edad, mayo 2024

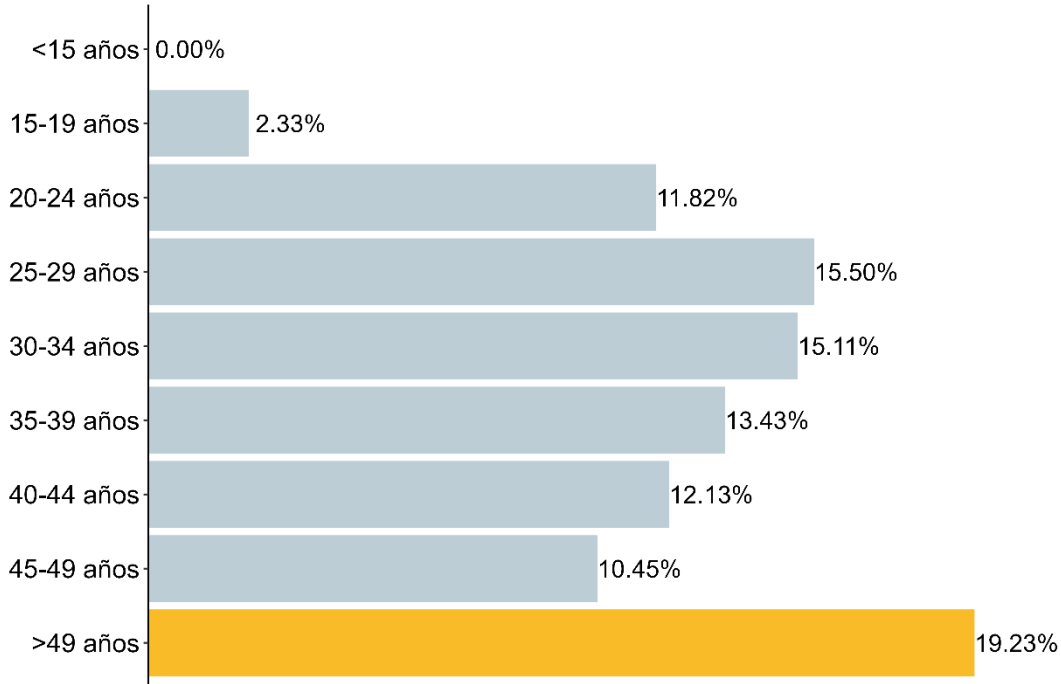

Fuente: IIEG con información del IMSS.

X.6 Empleo eventual y permanente

Por delegación estatal, Jalisco presentó un aumento en la generación de empleo permanente de 5,086 personas, por el contrario, por otro lado, los trabajadores eventuales cayeron en -4,882 trabajadores, quedando en el lugar 9 a nivel nacional. Por su parte, la Ciudad de México tuvo un aumento de 17,132 empleos, de los cuales, 10,585 fueron trabajadores permanentes y 6,547 eventuales siendo la entidad que más empleo creó quedando en primer lugar. A nivel nacional se crearon 21,324 empleos permanentes, por otro lado, se perdieron -46,527 trabajadores eventuales lo que resultó en una disminución total de -25,203 empleos formales en el mes.

Figura 55. Empleos formales nuevos temporales y permanentes por entidad federativa, mayo 2024

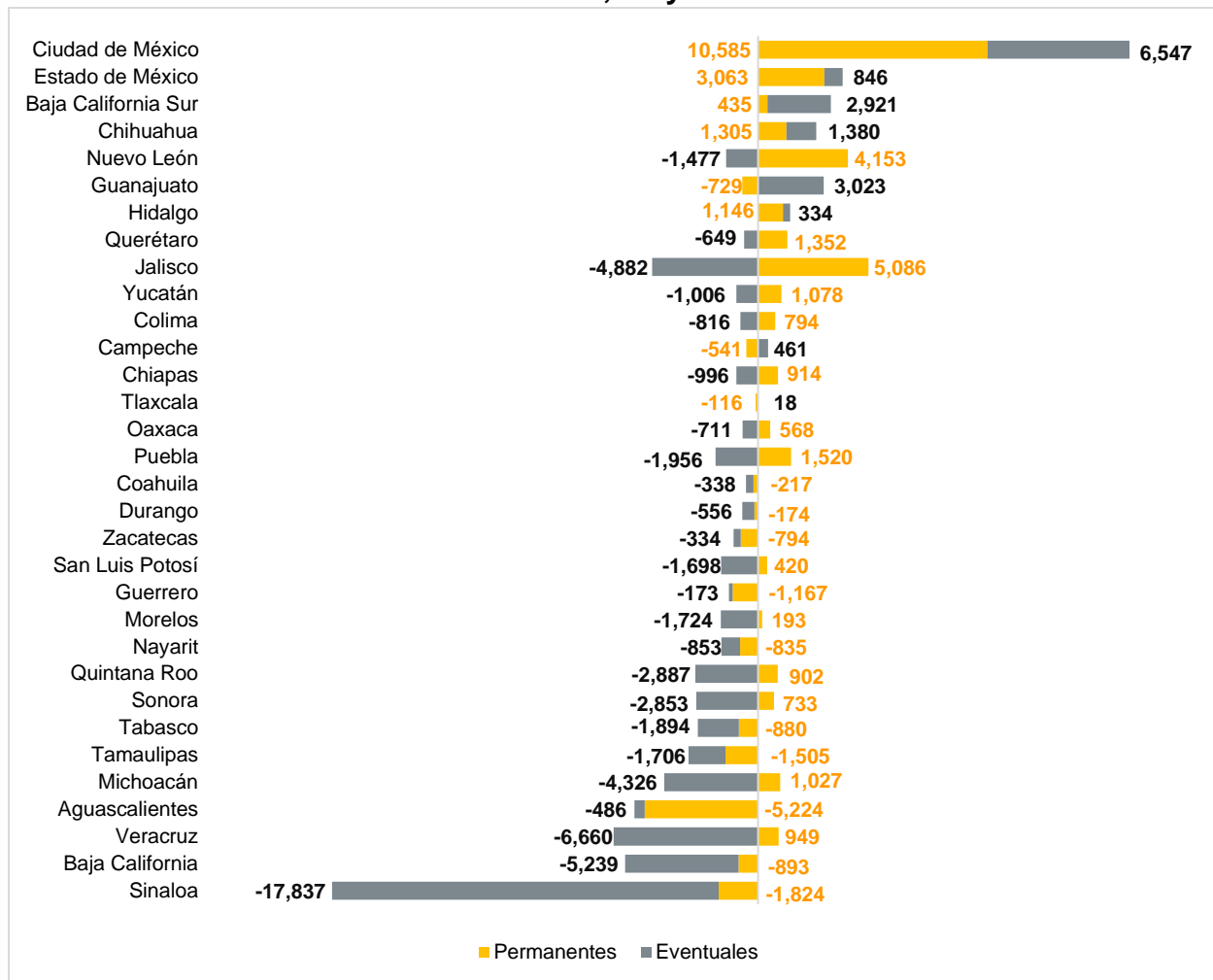

Fuente: IIEG con información del IMSS.

Nota: La información presentada es con base en la información por delegaciones del IMSS que publica en su plataforma, la cual difiere para algunos estados con la que posteriormente envía al IIEG por entidad federativa. Para Baja California, Baja California Sur, Coahuila, Colima, Guanajuato, Michoacán, Nuevo León, Oaxaca, Sonora, Tamaulipas y Veracruz, las cifras por delegación y entidad tienen pequeñas diferencias debido a que las cifras por delegación contienen trabajadores de otras entidades, ya que una clínica que se encuentre en el límite estatal registra y atiende a comunidades de entidades colindantes. Estas diferencias se corrigen cuando el IMSS envía la base de datos por entidad federativa al IIEG días después de liberar la cifra por delegación en su cubo interactivo.

X.6.1 Municipios con mayor generación de empleo en mayo 2024

Los tres municipios de Jalisco que más generaron empleo formal durante el mes de mayo en términos absolutos fueron: Guadalajara con 1,838 trabajadores, Puerto Vallarta con 1,818 y Lagos de Moreno con 1,392 nuevos empleos.

Figura 56. Los 20 municipios de Jalisco con mayor generación de empleo formal en mayo 2024

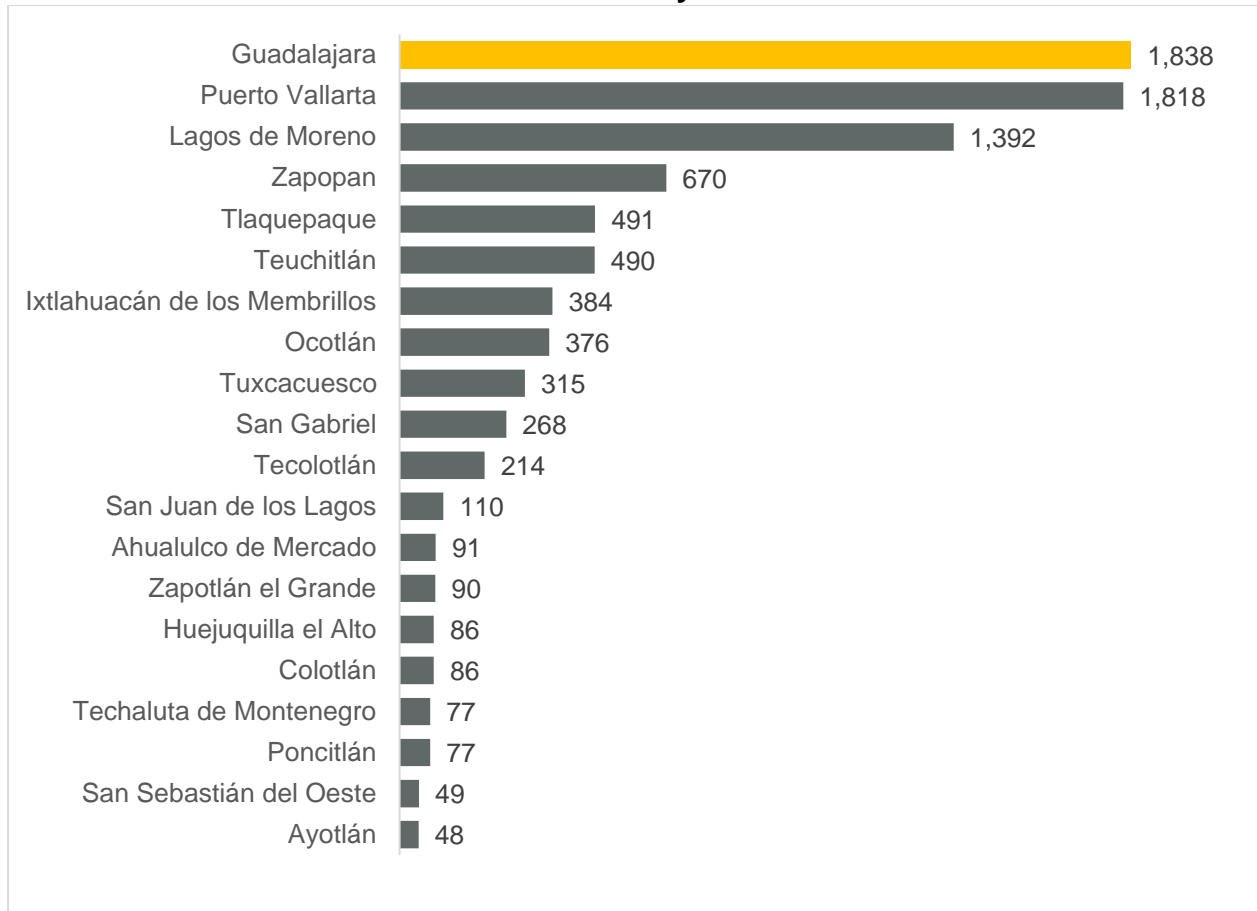

Fuente: IIEG con información del IMSS.

Los empleos formales generados en mayo 2024 en los 20 municipios de Jalisco con mayor generación de empleos son tanto permanentes como eventuales. En Guadalajara, el municipio con más empleos generados, se compone de 1,550 permanentes y 288 eventuales. Por su parte, Puerto Vallarta tuvo 1,820 permanentes y -2 empleos eventuales, mientras que Lagos de Moreno registró 522 permanentes y 870 eventuales.

Figura 57. Los 20 municipios de Jalisco con mayor generación de empleo formal total, por tipo permanente y eventual, mayo 2024

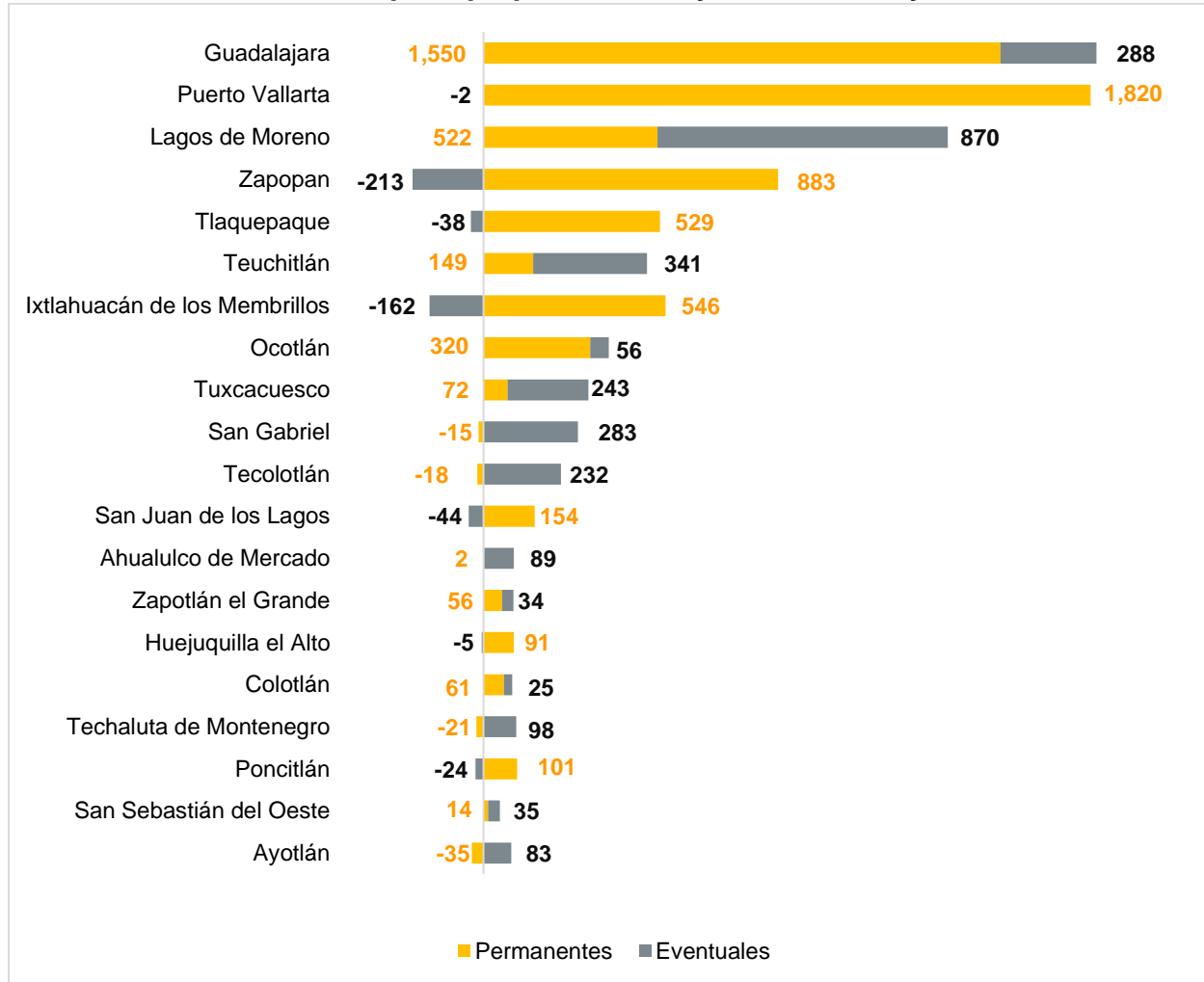

Fuente: IIEG con información del IMSS.

X.6.2 Municipios con mayor pérdida de empleo en mayo 2024

El municipio de Tala fue el que mayor pérdida de empleos formales tuvo en el mes con -1,656 trabajadores, le siguen, Ameca con -1,388 y Tlajomulco de Zúñiga con -1,327 empleos formales menos.

Figura 58. Los 20 municipios de Jalisco con mayor pérdida de empleo formal en mayo 2024

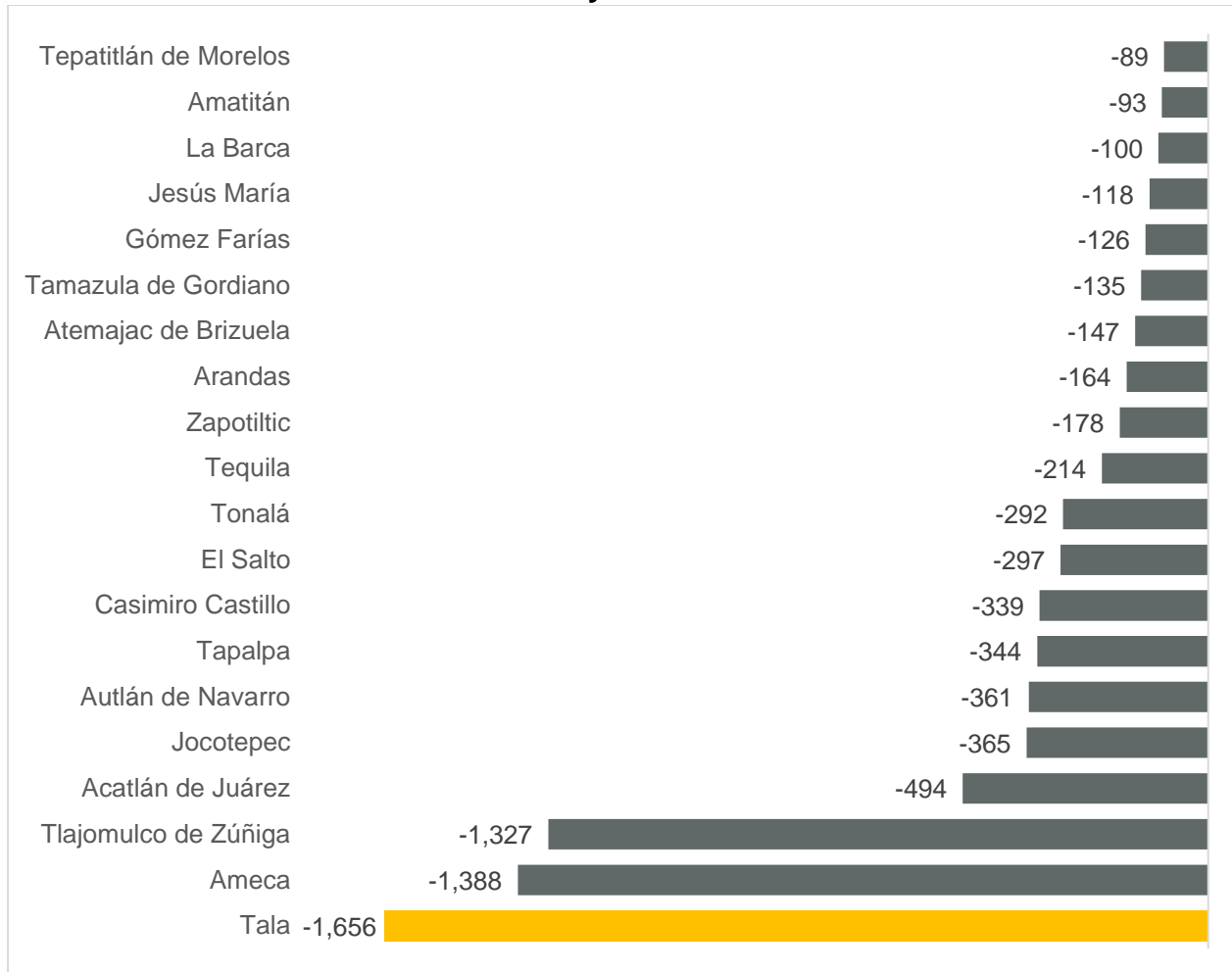

Fuente: IIEG con información del IMSS.

Dentro de los municipios con mayor pérdida absoluta de empleo en el mes, Tala tuvo 56 empleos permanentes y disminuyó en -1,712 empleos eventuales, mientras que, Ameca registró -178 trabajadores permanentes y -1,210 eventuales. Por su parte, Tlajomulco de Zúñiga tuvo -357 empleos permanentes y -970 empleos eventuales.

Figura 59. Los 20 municipios de Jalisco con mayor pérdida de empleo formal total, por tipo permanente y eventual, mayo 2024

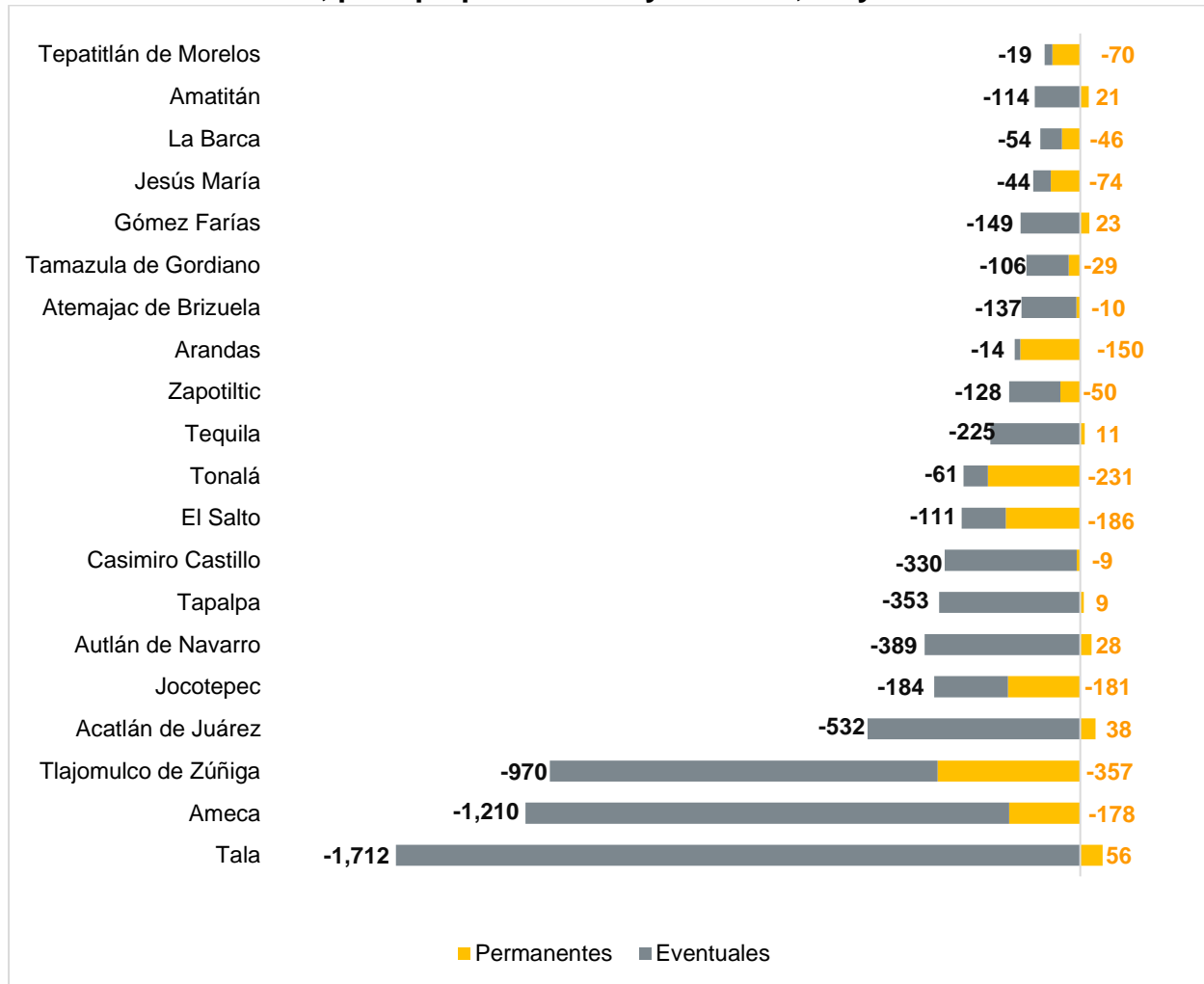

Fuente: IIEG con información del IMSS.

XI Salario Diario Base de Cotización, mayo 2024

En esta sección del boletín se presenta un análisis del Salario Diario Base de Cotización (SDBC) registrado en el IMSS al día último de cada mes de Jalisco, así como su comparación con el resto de las entidades del país, para revisar cómo está la entidad en materia de salarios de los trabajadores formales. Este salario base de cotización se integra con los pagos hechos en efectivo por cuota diaria, gratificaciones (utilidades y aguinaldo), percepciones, alimentación, habitación, primas (incluye prima vacacional), comisiones, prestaciones en especie y cualquier otra cantidad o prestación que se integra al trabajador por su trabajo, con excepción de los conceptos previstos en el artículo 27 de la Ley del Seguro Social (alguna parte de vales de despensa, alimentación y fondo de ahorro se excluyen legalmente del salario base de cotización que reporta el patrón al IMSS, sin que ello signifique que no le sean pagados al trabajador).

XI.1 Evolución del salario diario base de cotización Jalisco y nacional

El SDBC de Jalisco en mayo 2024 fue de 569.08 pesos constantes, -2.78% menor al promedio nacional de 585.33 pesos diarios. El SDBC real en Jalisco es menor al nacional en el histórico desde junio del año 2000, con excepción de ciertos meses entre agosto 2010 a septiembre 2014. Cabe señalar que la brecha en términos reales entre Jalisco y el nacional se ha ido cerrando, ya que antes del 2010 era más amplia; existen periodos donde se abre más la brecha y en otros es más cerrada.

Figura 60. Salario diario base de cotización, Jalisco y nacional, mayo 2000-2024, pesos constantes

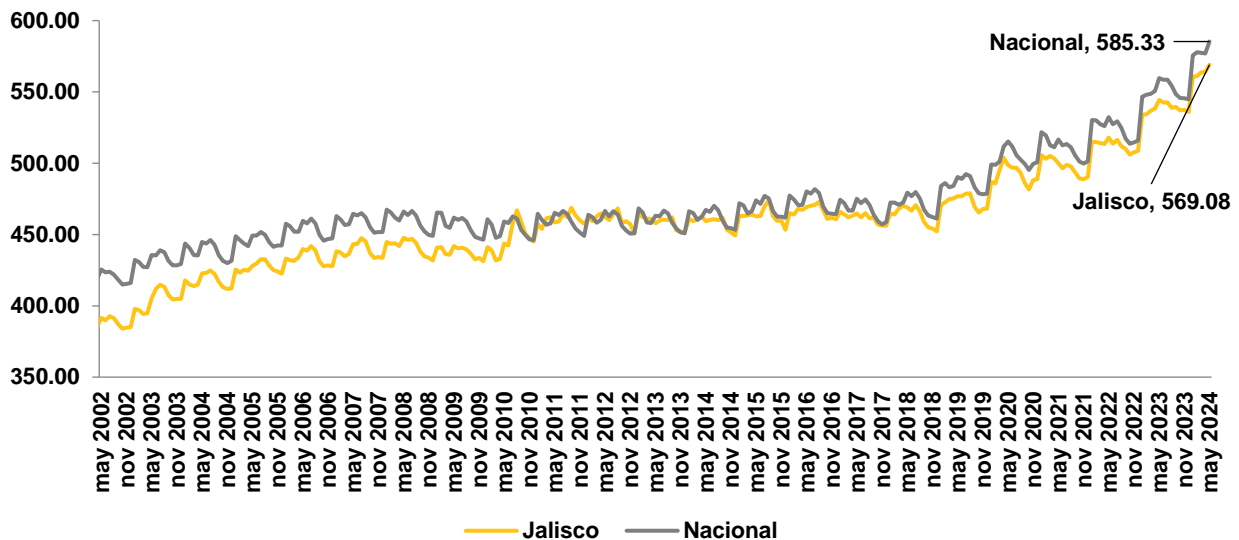

Fuente: IIEG con información del IMSS.

Nota: Los valores se deflactaron usando el INPC con mayo 2024 = 100.

La variación anual del SDBC a pesos constantes de Jalisco en mayo 2024 fue de 4.54%, porcentaje menor a la variación anual del mes anterior de 4.75%. Por su parte, la variación anual nacional fue de 4.57% variación menor a la de hace un mes de 4.76%. La variación del SDBC ha presentado fluctuaciones de ascenso y descenso en la serie histórica, y ha seguido un patrón similar que el promedio nacional. Si bien la inflación en el último año ha estado por arriba de la banda de control de Banxico, lo que ha mermado el salario de los trabajadores formales, no ha llegado al grado de tener variaciones negativas con excepción de abril (-0.12%) y junio (-0.07%) de 2021 para Jalisco, mientras que a nivel nacional fue en abril de 2021 (-0.12%).

Figura 61. Variación porcentual anual del salario diario base de cotización, Jalisco y nacional en términos reales, mayo 2000-2024

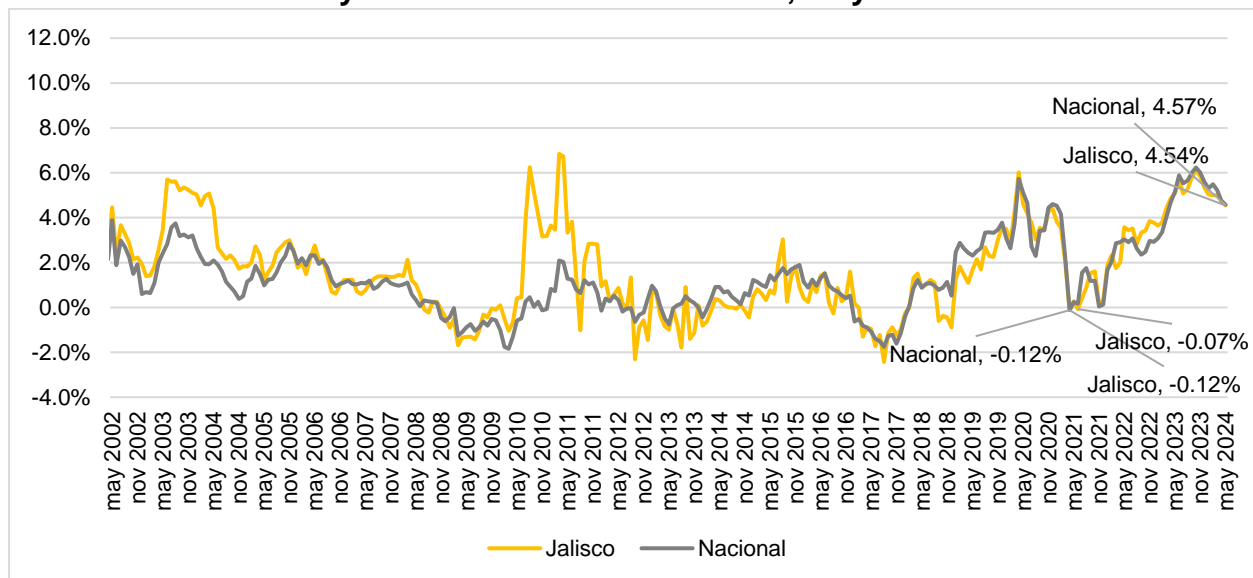

Fuente: IIEG con información del IMSS.

Nota: Los valores se deflactaron usando el INPC con mayo 2024 = 100.

En su comparativo a nivel nacional en este mes, el salario diario base de cotización de Jalisco fue de 569.08 pesos colocando a Jalisco en el lugar 10 a nivel nacional, por debajo del promedio nacional de 585.33 pesos. Por otro lado, La Ciudad de México tiene el SDBC más alto con 729.16 pesos lo que representa 24.57% más que el promedio nacional, por otra parte, Sinaloa es la entidad con el menor SDBC con 451.25 pesos diarios.

Figura 62. Salario diario base de cotización por entidad federativa, mayo 2024, pesos diarios

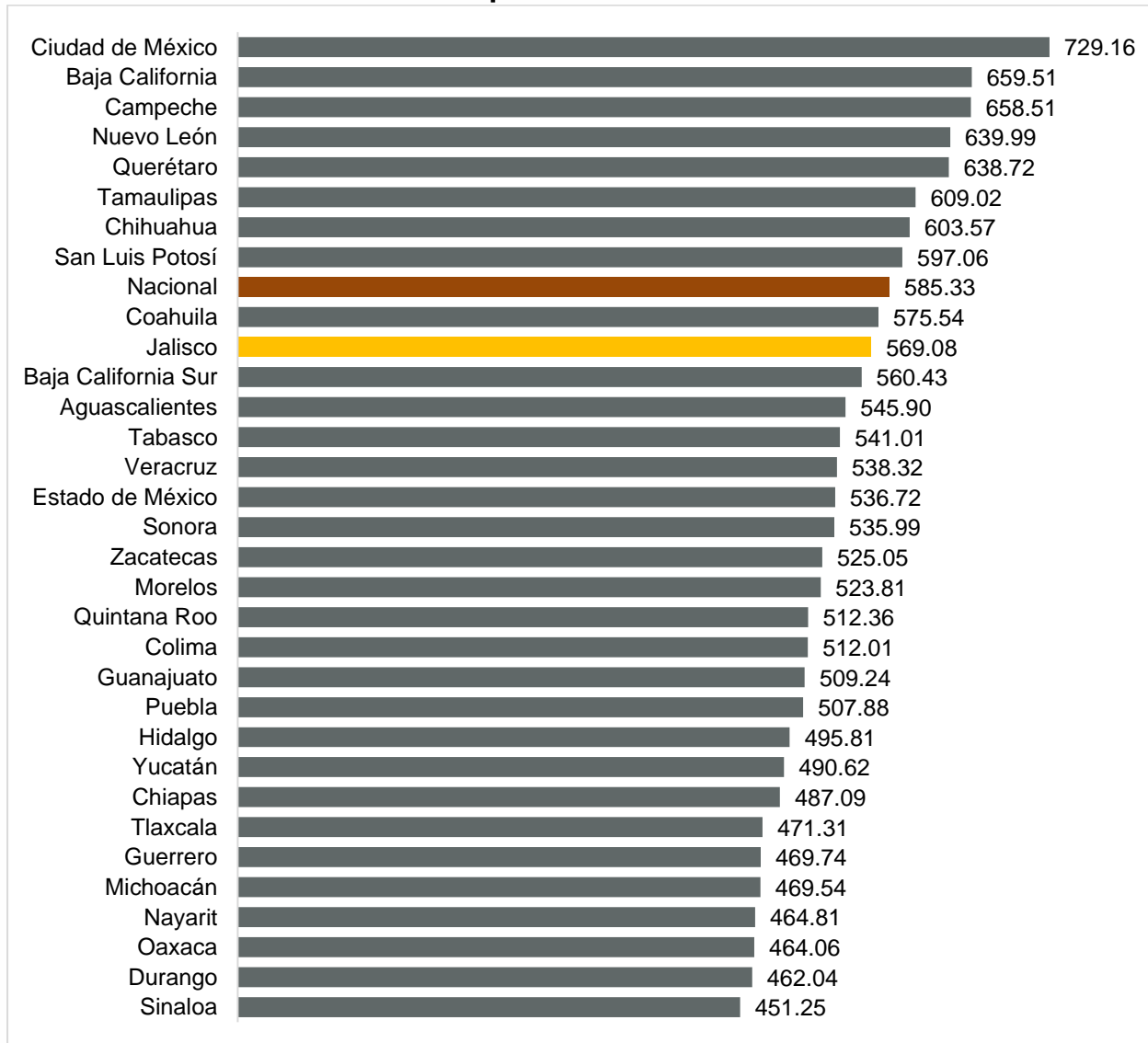

Fuente: IIEG con información del IMSS.

Nota: Los valores se deflactaron usando el INPC con mayo 2024 = 100.

En el comparativo estatal y descontando el efecto inflacionario, la variación porcentual mensual del SDBC de Jalisco fue de 0.93%, y situó a la entidad en el puesto 24, mientras que la variación nacional fue de 1.46%. Por otro lado, Guanajuato tuvo la mayor tasa mensual de 2.86%, mientras que, Guerrero tuvo una variación porcentual real de 0.23% siendo el último lugar a nivel nacional.

Asimismo, la variación porcentual anual de Jalisco en términos reales fue de 4.54% situando a la entidad en la posición 18 por debajo de la variación del país de 4.57%. En este mes, Tamaulipas tuvo la mayor variación porcentual a pesos constantes con 7.66% anual, mientras que Tabasco tuvo la tasa más baja con -1.45%.

Figura 63. Variación del salario diario base de cotización por entidad federativa, mayo 2024, pesos constantes

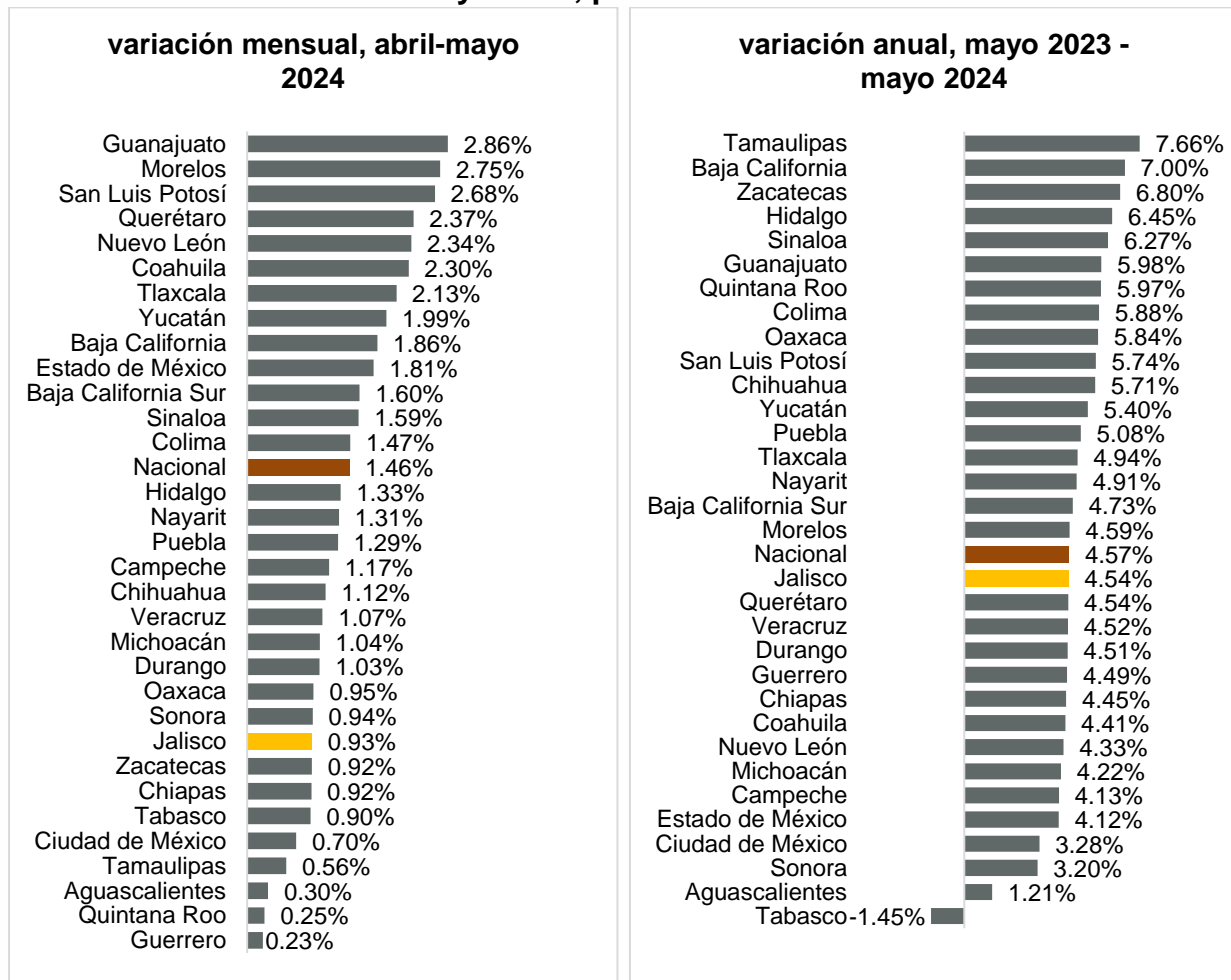

Fuente: IIEG con información del IMSS.

Nota: Los valores se deflactaron usando el INPC con mayo 2024 = 100.

XI.2 Salario Diario Base de Cotización por sexo

El SDBC de Jalisco en mayo de 2024 para los hombres fue de 600.64 pesos constantes, con una variación de 4.23% a tasa anual y un 1.36% a tasa mensual; por otro lado, en términos reales, para las mujeres el salario diario fue de 524.46 pesos diarios con una variación de 5.28% a tasa anual y 0.30% a tasa mensual. A nivel nacional, la variación fue de 4.31% para hombres y 5.17% para las mujeres respecto al mismo mes del año anterior, mientras que la tasa mensual fue de 1.69% y 1.10% para los hombres y mujeres, respectivamente. En los últimos años se ha registrado un crecimiento en términos reales del salario diario para hombres y mujeres.

Figura 64. Salario diario base de cotización, Jalisco y nacional por sexo, mayo 2000-2024, a pesos constantes

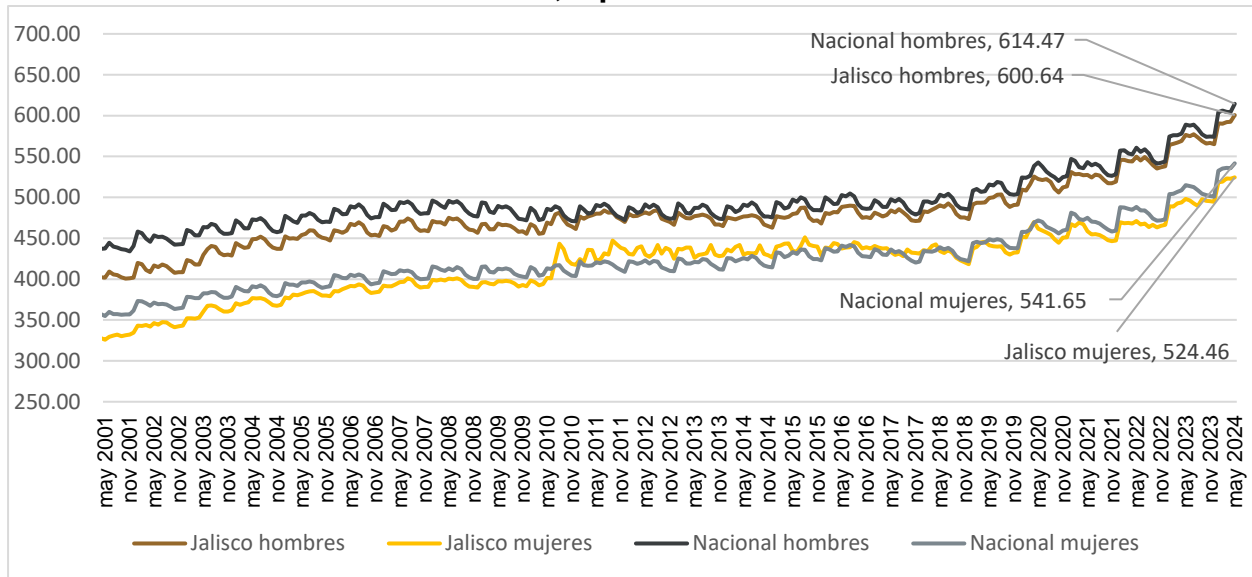

Fuente: IIEG con información del IMSS.

Nota: Los valores se deflactaron usando el INPC con mayo 2024 = 100.

XI.3 Brecha salarial histórica entre hombres y mujeres

En mayo de 2024 en Jalisco, los hombres ganaron 14.53% más que las mujeres, porcentaje mayor al del mes anterior de 13.33%, mientras que a nivel nacional la brecha salarial fue de 13.44%, porcentaje mayor al del mes previo de 12.81%. La brecha salarial ha disminuido en el tiempo a nivel nacional, a pesar del repunte del mes de agosto, mientras que en Jalisco ha tenido efectos mixtos. En octubre de 2015 se tuvo el menor valor para la brecha del salario en Jalisco con 6.91% a partir de ahí ha venido creciendo en los últimos meses. Por otro lado, la brecha del salario diario nacional marcó el menor valor en marzo de 2021 con 13.36%.

Figura 65. Brecha entre hombres y mujeres del salario diario base de cotización, Jalisco y Nacional, mayo 2000-2024

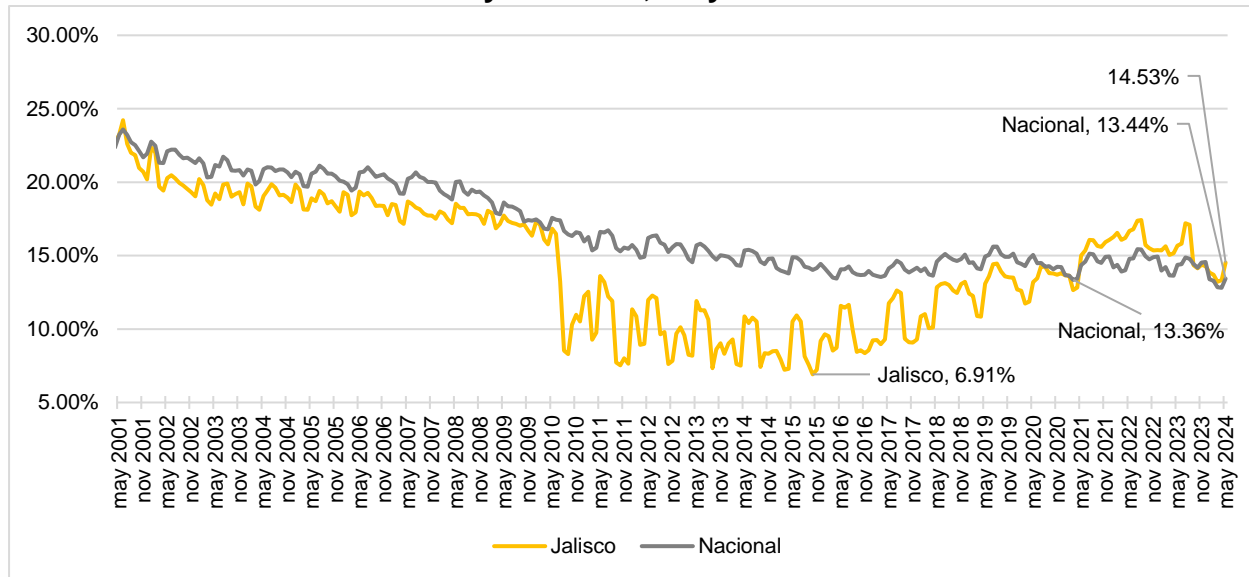

Fuente: IIEG con información del IMSS.

Nota: Los valores se deflactaron usando el INPC con mayo 2024 = 100.

XI.4 Salario Diario Base Cotización por división económica

Por división económica, la industria eléctrica, captación y suministro de agua potable en Jalisco es la que tiene el salario nominal más alto con 1,085.92 pesos diarios que, con respecto al mes anterior tuvo una variación de -5.27% en términos reales, con respecto al año anterior tuvo un aumento de -1.33%; y respecto a diciembre tuvo un aumento de -3.36%, finalmente, este salario es -3.24% mayor que el nacional.

Por otro lado, los servicios sociales y comunales es la división que tiene el segundo salario más alto en términos nominales, con 750.08 pesos diarios, y tuvo una variación real de -2.79% a tasa mensual, mientras que, a tasa anual tuvo un incremento de 4.54% y respecto a diciembre 2023 tuvo una tasa de -0.75%. En comparación este salario es un 12.32% mayor al nacional.

Tabla 27. Salario diario base cotización en Jalisco por división económica del IMSS, mayo 2024, variaciones en términos reales

Jalisco	may. 2024	Var. % mm	Var. % aa	Var. % cierre 2023	Brecha vs nacional
Agricultura, ganadería, silvicultura, pesca y caza	414.60	4.12	6.62	10.91	1.89
Comercio	531.27	0.99	3.02	7.61	0.10
Ind. de la construcción	387.00	0.71	7.79	9.35	-12.67
Ind. de la transformación	580.33	2.87	4.65	7.27	-7.35
Ind. eléctrica, captación y suministro de agua potable	1,085.92	-5.27	-1.33	-3.36	-3.24
Ind. extractiva	670.19	1.44	11.15	7.17	-24.75
Servicios para empresas, personas y el hogar	555.42	1.26	4.75	8.50	-6.45
Servicios sociales y comunales	750.08	-2.79	4.54	-0.75	12.32
Transportes y comunicaciones	576.21	1.64	3.25	7.87	-4.39

Fuente: IIEG con información del IMSS.

Nota: Los valores se deflactaron usando el INPC con mayo 2024 = 100.

XII Patrones registrados en mayo 2024 ante el IMSS

En mayo 2024, en Jalisco se tenían registrados en el IMSS a 107,526 patrones, lo que implica que 62 patrones se dieron de baja con respecto al mes anterior, representando una variación mensual de -0.06%. Respecto al mismo mes del año anterior, la entidad acumula 833 nuevas fuentes de trabajo, una variación anual de 0.78%.

A nivel nacional están registrados 1,072,800 patrones totales, en contraste con el mes anterior que fue de 1,073,796 patrones, que implica una disminución de 996 fuentes de trabajo lo que representa una tasa mensual de -0.09% y una tasa anual de 0.22%.

Figura 66. Patrones registrados en el IMSS en Jalisco, enero 2013-mayo 2024

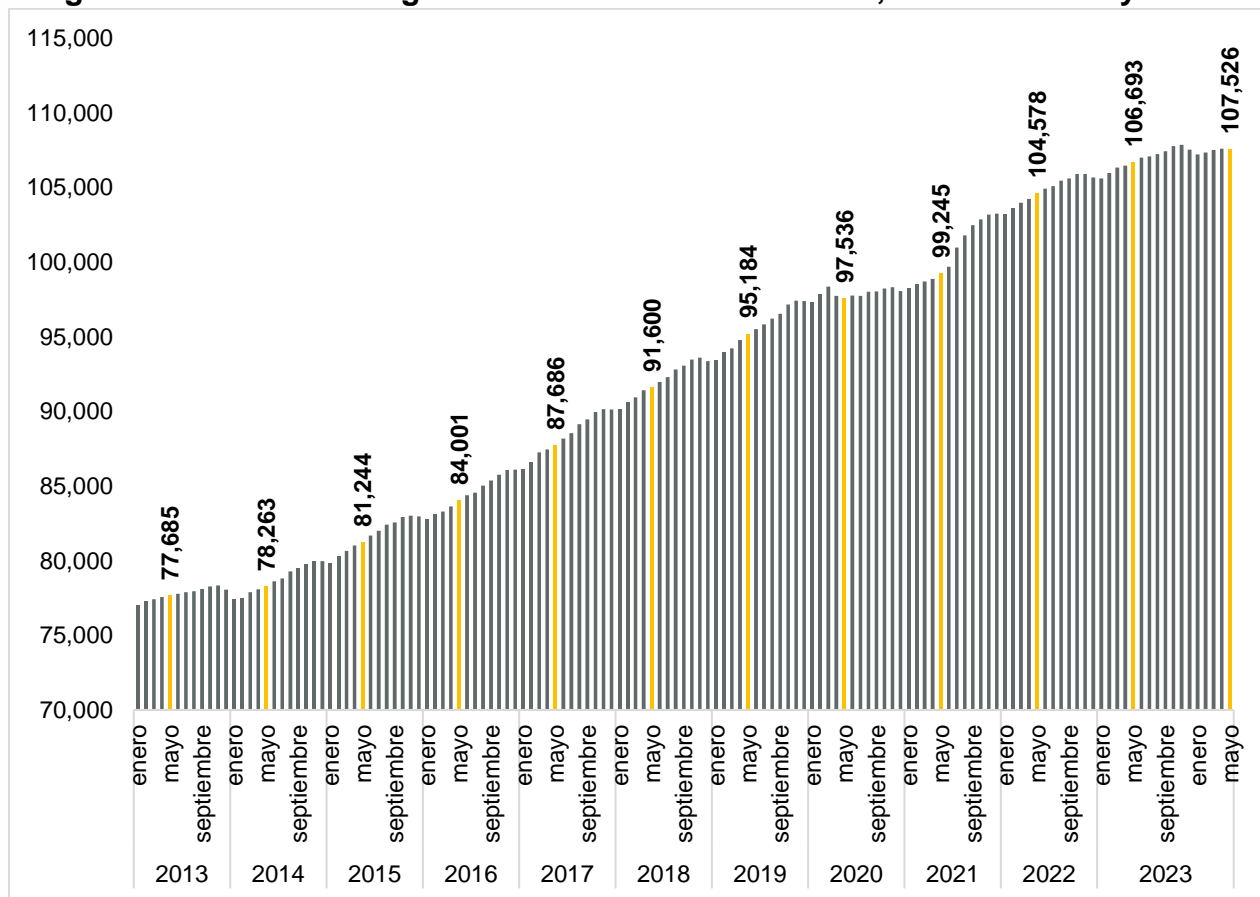

Fuente: IIEG con información del IMSS.

En mayo de 2024, solo tres sectores generaron nuevos patrones. La industria eléctrica y captación de agua potable tuvo un incremento de 4 patrones, lo que representa un aumento de 1.93% respecto al mes anterior. Las industrias extractivas obtuvieron 2 patrones adicionales y variación mensual de 1.65%. Mientras que, el sector servicios presentó un aumento de 9 patrones, es decir, 0.03% en comparación con el mes anterior.

En contraste con estos sectores, la agricultura, ganadería, silvicultura y pesca mostró una caída de 19 patrones y una tasa mensual de -0.47%. El sector comercio reportó una reducción de 8 patrones y una variación mensual de -0.02%. La industria de la construcción obtuvo una disminución de 31 patrones, esto es, -0.22% en comparación con el mes pasado. La industria de la transformación presentó una caída de 15 patrones y una tasa mensual de -0.09%. Finalmente, transportes y comunicaciones presentaron una pérdida de 4 patrones, es decir, 0.06% menos que el mes pasado.

Tabla 28. Patrones registrados en el IMSS en Jalisco por división económica, abril y mayo de 2024

División económica	2024		Variación mensual	
	Abril	Mayo	Absoluta	%
Agricultura, Ganadería, Silvicultura, Pesca y Caza	4,032	4,013	-19	-0.47%
Comercio	32,089	32,081	-8	-0.02%
Construcción	13,960	13,929	-31	-0.22%
Ind. Elec. y Captación de Agua Potable	207	211	4	1.93%
Industria de Transformación	16,072	16,057	-15	-0.09%
Industrias Extractivas	121	123	2	1.65%
Servicios	34,776	34,785	9	0.03%
Transportes y Comunicaciones	6,331	6,327	-4	-0.06%
Total	107,588	107,526	-62	-0.06%

Fuente: IIEG con datos del IMSS.

De enero a mayo del 2024 se han generado 4 registros patronales. Por sector, cinco de ocho sectores han observado nuevos registros de patrones. La industria de la construcción obtuvo un aumento de 114 patrones, es decir, 0.83% más en comparación con el cierre de 2023. La industria eléctrica y captación de agua potable generó 3 patrones adicionales y un incremento de 1.44% respecto al cierre de 2023. Las industrias extractivas obtuvieron un patrón más y variación acumulada de 0.82%. El sector servicios tuvo un aumento de 96 patrones y de 0.28% en comparación con el cierre de 2023. Transportes y comunicaciones presentaron 6 patrones adicionales y un aumento de 0.09% respecto al cierre de 2023.

En contraste, la agricultura, ganadería, silvicultura y pesca mostró una caída de 50 patrones y una tasa acumulada de -1.23%. El sector comercio reportó una reducción de 123 patrones y una variación acumulada de -0.38%. Finalmente, la industria de la transformación presentó una caída de 43 patrones y una tasa acumulada de -0.27%.

Tabla 29. Patrones registrados en el IMSS en Jalisco por división económica, cierre 2023 vs mayo 2024

División económica	2023	2024	Variación acumulada	
	Diciembre	Mayo	Absoluta	%
Agricultura, Ganadería, Silvicultura, Pesca y Caza	4,063	4,013	-50	-1.23%
Comercio	32,204	32,081	-123	-0.38%
Construcción	13,815	13,929	114	0.83%
Ind. Elec. y Captación de Agua Potable	208	211	3	1.44%
Industria de Transformación	16,100	16,057	-43	-0.27%
Industrias Extractivas	122	123	1	0.82%
Servicios	34,689	34,785	96	0.28%
Transportes y Comunicaciones	6,321	6,327	6	0.09%
Total	107,522	107,526	4	0.00%

Fuente: IIEG con datos del IMSS.

En el comparativo anual de mayo, se generaron 833 patrones nuevos con una tasa anual de 0.78%. En este periodo, todos los sectores han observado registros positivos. La agricultura, ganadería, silvicultura y pesca mostró un aumento de 14 patrones y una tasa anual de 0.35%. El sector comercio reportó un incremento de 28 patrones y una variación anual de 0.09%. La industria de la construcción obtuvo un aumento de 297 patrones y de 2.18%. La industria eléctrica y captación de agua potable generó 3 patrones más y un incremento anual de 1.44%.

Por su parte, la industria de la transformación presentó un aumento de 52 patrones y una tasa anual de 0.32%. Las industrias extractivas obtuvieron 5 patrones más y variación anual de 4.24%. El sector servicios tuvo un aumento de 366 patrones y de 1.06% en comparación con el año anterior. Finalmente, transportes y comunicaciones presentaron un incremento de 68 patrones, es decir, 1.09% más que el año pasado.

Tabla 30. Patrones registrados en el IMSS en Jalisco por división económica, mayo 2023-2024

División económica	2023	2024	Variación anual	
	Mayo	Mayo	Absoluta	%
Agricultura, Ganadería, Silvicultura, Pesca y Caza	3,999	4,013	14	0.35%
Comercio	32,053	32,081	28	0.09%
Construcción	13,632	13,929	297	2.18%
Ind. Elec. y Captación de Agua Potable	208	211	3	1.44%
Industria de Transformación	16,005	16,057	52	0.32%
Industrias Extractivas	118	123	5	4.24%
Servicios	34,419	34,785	366	1.06%
Transportes y Comunicaciones	6,259	6,327	68	1.09%
Total	106,693	107,526	833	0.78%

Fuente: IIEG con datos del IMSS.

En mayo de 2024, dos rangos de tamaño presentaron aumentos en el número de patrones. El rango de patrones con un puesto de trabajo reportó un crecimiento de 144 patrones y una tasa mensual de 0.53%. Los patrones con más de 1,000 puestos de trabajo tuvieron un aumento de 4 patrones y de 2.31% en comparación con el mes anterior.

En contraste, el grupo de patrones con 2 y hasta 5 puestos de trabajo mostró una reducción de 112 patrones y una variación mensual de -0.27%. Los patrones con 6 y hasta 50 puestos de trabajo tuvieron una disminución de 53 patrones y una caída mensual de 0.16%. El rango de patrones con 51 y hasta 250 puestos de trabajo obtuvo una pérdida de 32 patrones y una reducción de 0.73% respecto al mes anterior.

Por su parte, el grupo de patrones con 251 y hasta 500 puestos de trabajo presentó una pérdida de un patrón y una tasa mensual de -0.17%. Finalmente, los patrones con 501 y hasta 1,000 puestos de trabajo tuvieron una reducción de 12 patrones y variación mensual de -4.21%.

Tabla 31. Patrones registrados en el IMSS en Jalisco por tamaño, abril y mayo de 2024

Tamaño	2024		Variación mensual	
	Abril	Mayo	Absoluta	%
Patrones con un puesto de trabajo (PT)	27,033	27,177	144	0.53%
Patrones con 2 y hasta 5 PT	41,882	41,770	-112	-0.27%
Patrones con 6 y hasta 50 PT	33,250	33,197	-53	-0.16%
Patrones con 51 y hasta 250 PT	4,361	4,329	-32	-0.73%
Patrones con 251 y hasta 500 PT	604	603	-1	-0.17%
Patrones con 501 y hasta 1,000 PT	285	273	-12	-4.21%
Patrones con más de 1,000 PT	173	177	4	2.31%
Total	107,588	107,526	-62	-0.06%

Fuente: IIEG con datos del IMSS.

En el comparativo anual de los patrones registrados ante el IMSS en mayo de 2024, cinco rangos de tamaño presentaron aumentos en sus registros. El rango de patrones con un puesto de trabajo reportó un aumento de 373 patrones y una tasa anual de 1.39%. Los patrones con 6 y hasta 50 puestos de trabajo generaron 447 patrones y tuvieron un aumento de 1.36%. El rango de patrones con 51 y hasta 250 puestos de trabajo obtuvo un incremento de 123 patrones y de 2.92%. El grupo de patrones con 251 y hasta 500 puestos de trabajo presentó un aumento de 38 patrones y una tasa anual de 6.73%. Los patrones con más de 1,000 puestos de trabajo generaron 12 patrones adicionales, es decir, 7.27% en comparación con el año anterior.

En contraste, el grupo de patrones con 2 y hasta 5 puestos de trabajo mostró una caída de 149 patrones y una variación anual de -0.36%. Finalmente, los patrones con 501 y hasta 1,000 puestos de trabajo presentaron una reducción de 11 patrones y variación anual de -3.87%.

Tabla 32. Patrones registrados en el IMSS en Jalisco por tamaño, mayo 2023-2024

División económica	2023	2024	Variación anual	
	Mayo	Mayo	Absoluta	%
Patrones con un puesto de trabajo (PT)	26,804	27,177	373	1.39%
Patrones con 2 y hasta 5 PT	41,919	41,770	-149	-0.36%
Patrones con 6 y hasta 50 PT	32,750	33,197	447	1.36%
Patrones con 51 y hasta 250 PT	4,206	4,329	123	2.92%
Patrones con 251 y hasta 500 PT	565	603	38	6.73%
Patrones con 501 y hasta 1,000 PT	284	273	-11	-3.87%
Patrones con más de 1,000 PT	165	177	12	7.27%
Total	106,693	107,526	833	0.78%

Fuente: IIEG con datos del IMSS.

En mayo de 2024 se registraron en Jalisco 107,526 patrones, lo que representó un aumento en comparación con el cierre de 2023 cuando se contabilizaron 107,522 patrones. Estas cifras implican que existen en este mes 4 registros patronales más en la entidad con respecto al cierre de 2023.

Figura 67. Patrones registrados en el IMSS en Jalisco, cierre 2013-2023 y mayo 2024

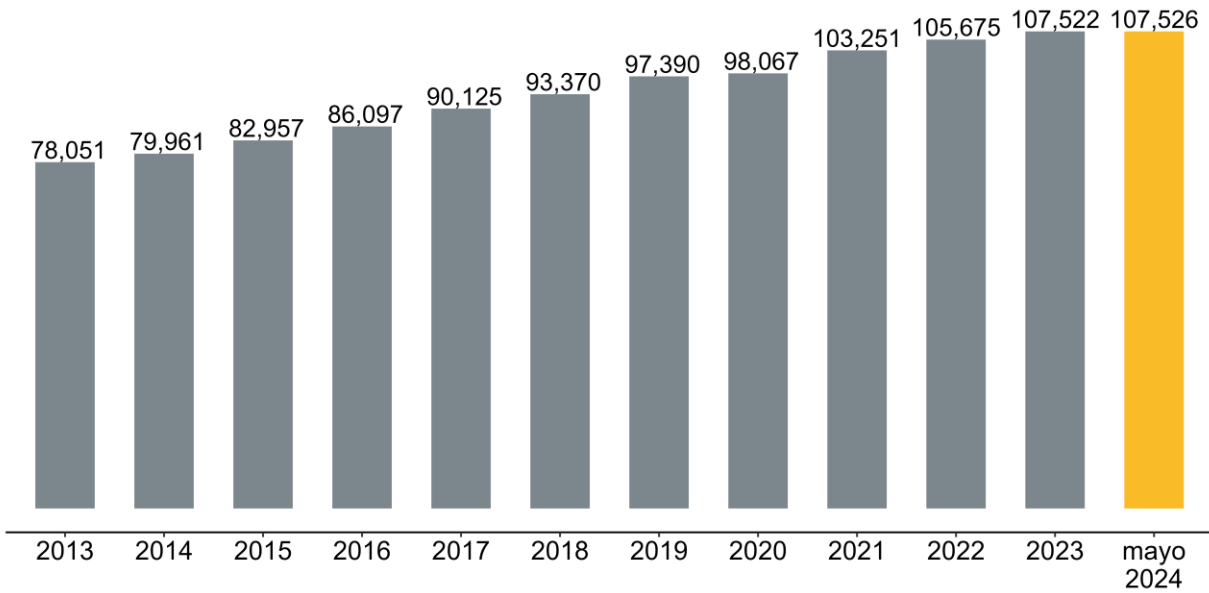

Fuente: IIEG con datos del IMSS.

En la distribución porcentual de patrones registrados por sector de actividad económica en mayo de 2024, se observa que el sector servicios concentra la mayor proporción de patrones con 32.35%, seguido por el sector comercio con 29.84% y la industria de transformación con 14.93%.

Figura 68. Patrones de Jalisco registrados en el IMSS, por división económica, mayo 2024

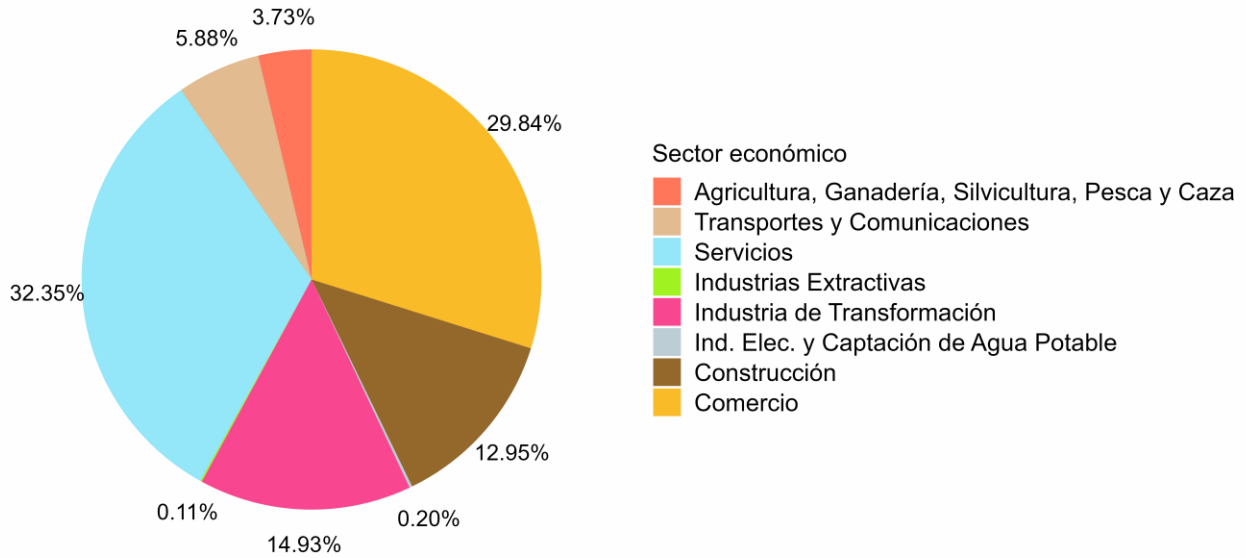

Fuente: IIEG con datos del IMSS.

En el acumulado de la administración estatal, Jalisco se ubica en la primera posición respecto a la generación de nuevos registros patronales, con un total de 13,936 en lo que va del sexenio. En el segundo lugar está la Ciudad de México con 11,425 fuentes de trabajo nuevas, mientras que, en el tercer lugar está Nuevo León con 10,858 fuentes de empleo. Por otro lado, Veracruz está en último lugar con una caída de 1,029 patrones en dicho periodo.

Figura 69. Patrones nuevos registrados ante el IMSS, por delegación estatal, acumulado sexenio diciembre 2018-mayo 2024

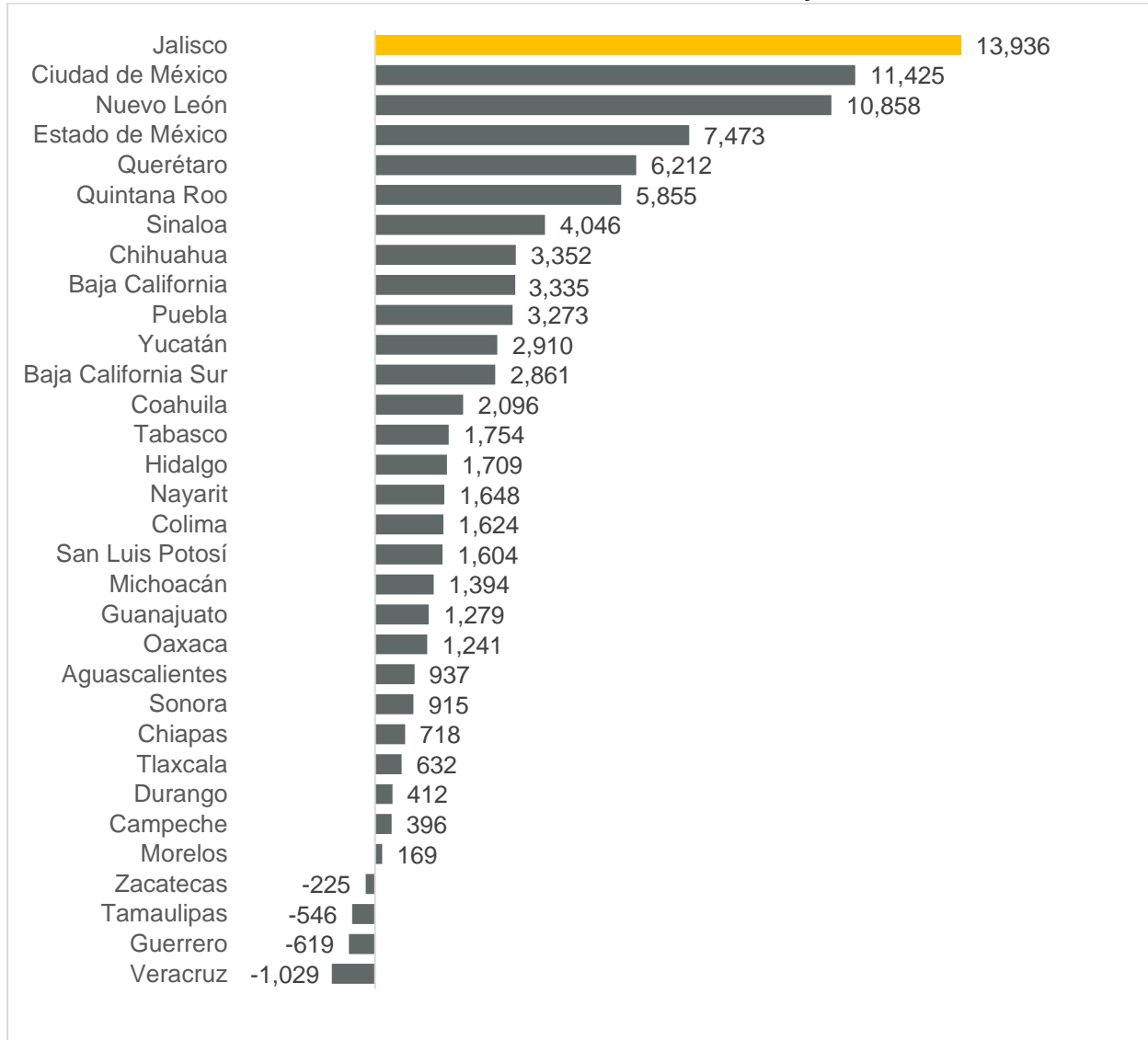

Fuente: IIEG con información del IMSS.

Nota: La información presentada es con base en la información por delegaciones del IMSS que publica en su plataforma, la cual difiere por entidad federativa.

En el mes de mayo de 2024, Jalisco disminuyó en 62 patrones con respecto al mes anterior. Con este resultado Jalisco se ubica en el lugar 25 a nivel nacional con respecto a la variación mensual absoluta de patrones. En primer lugar está Yucatán con 93 fuentes de empleo y en segundo lugar está Chiapas con 45 empleadores. Por otro lado, Baja California tiene el último puesto con -367 registros patronales menos en el mes.

Figura 70. Patrones nuevos registrados ante el IMSS, por delegación estatal, mayo 2024

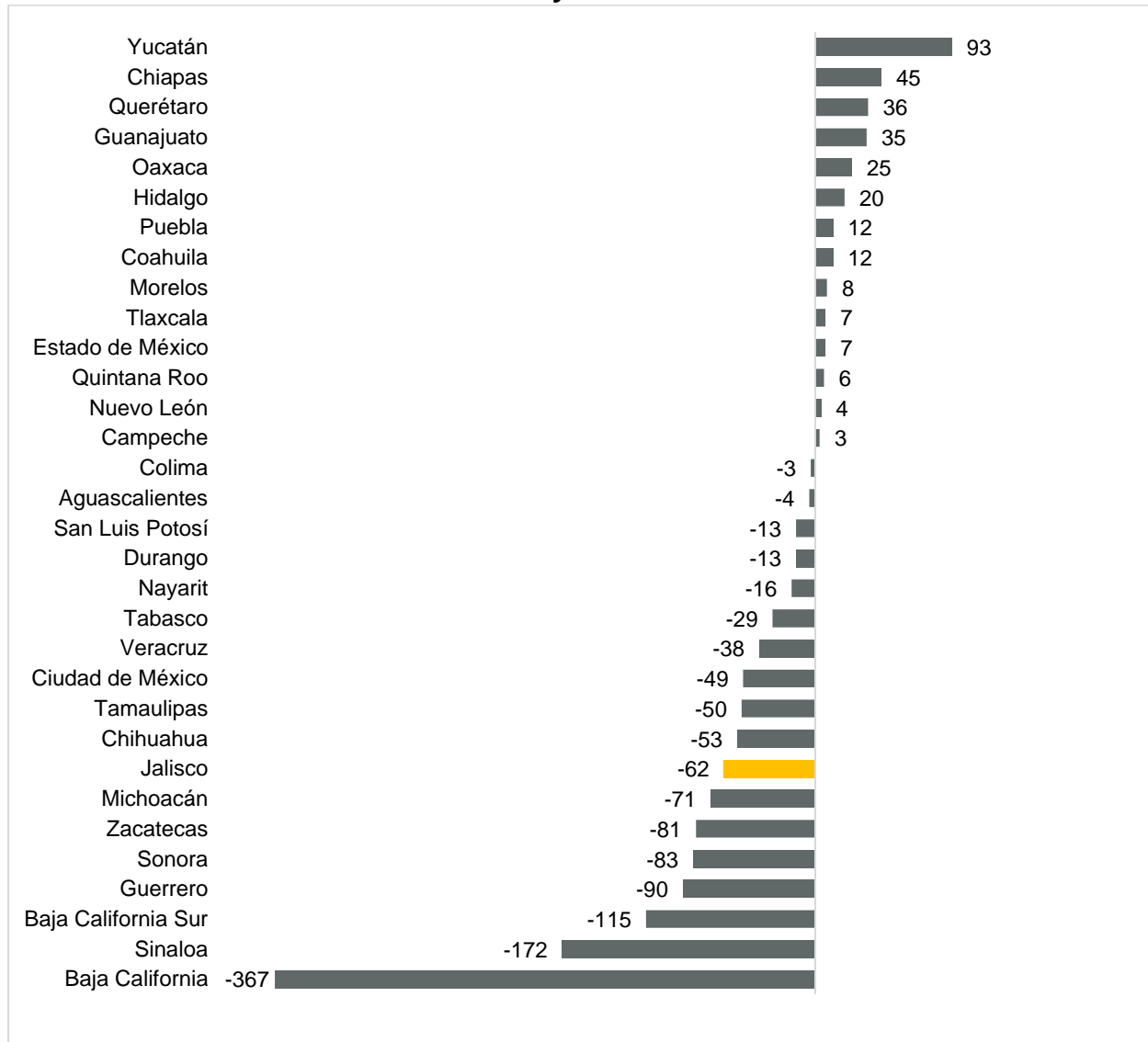

Fuente: IIEG con información del IMSS.

Nota: La información presentada es con base en la información por delegaciones del IMSS que publica en su plataforma, la cual difiere por entidad federativa.

La variación mensual de Jalisco en mayo de 2024 fue de -0.06%, porcentaje superior a la variación nacional de -0.09% por otro lado, la cifra de este mes coloca a Jalisco en el décimo noveno lugar a nivel nacional. En el primer lugar está Yucatán con 0.42% mensual, mientras que Baja California fue la que tuvo una caída porcentual mayor de -0.83%.

Figura 71. Variación mensual de patrones nuevos registrados ante el IMSS, por delegación estatal, mayo 2024

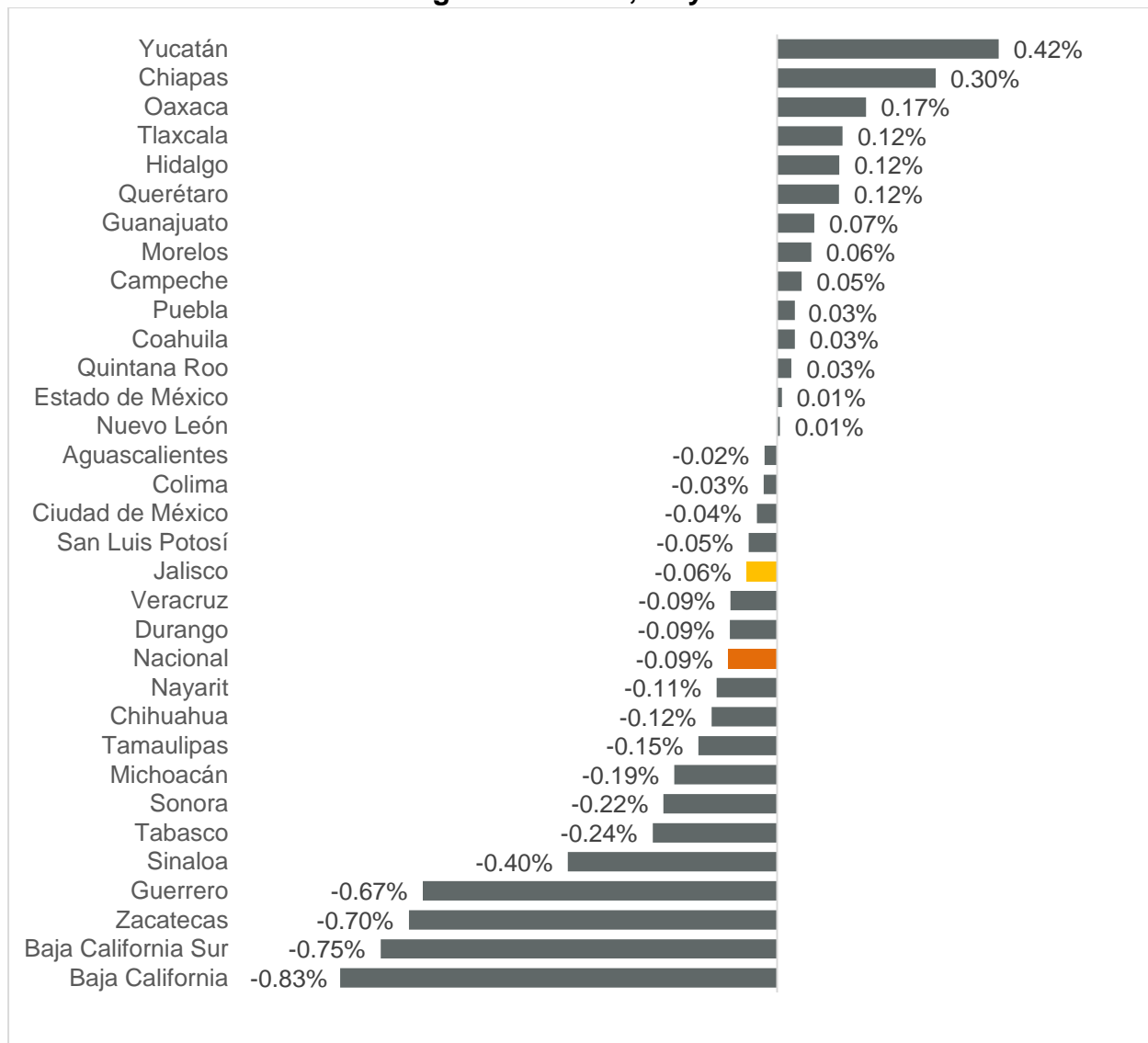

Fuente: IIEG con información del IMSS.

Nota: La información presentada es con base en la información por delegaciones del IMSS que publica en su plataforma, la cual difiere por entidad federativa.

Con relación a la variación absoluta con respecto a mayo del año anterior, Jalisco se ubica en el tercer lugar con 833 nuevos patrones registrados. En el primer lugar está Nuevo León con 1,340 fuentes de empleo nuevas. Por otro lado, Baja California presenta una variación anual de -758 patrones siendo el último lugar a nivel nacional.

Figura 72. Variación anual absoluta de patrones nuevos registrados ante el IMSS, por delegación estatal, mayo 2024

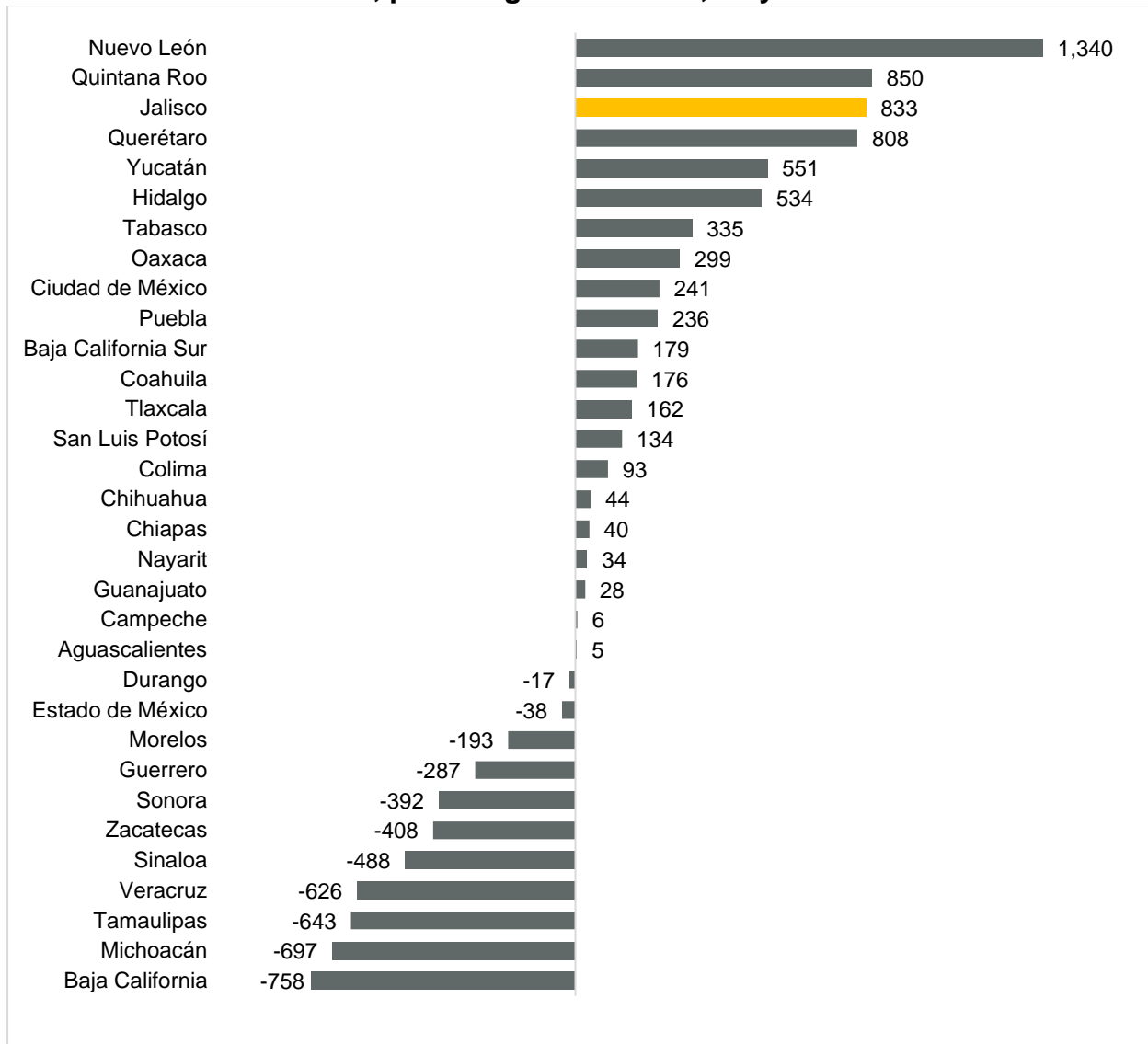

Fuente: IIEG con información del IMSS.

Nota: La información presentada es con base en la información por delegaciones del IMSS que publica en su plataforma, la cual difiere por entidad federativa.

En la variación porcentual anual de mayo 2023 a 2024, Jalisco se encuentra en la décima primera posición con 0.78% quedando por arriba de la nacional de 0.22%. En el primer lugar está Quintana Roo, entidad que crece a una tasa anual de 4.01%, mientras que Zacatecas tiene el último lugar con una variación anual de -3.42%.

Figura 73. Variación porcentual anual de patrones nuevos registrados ante el IMSS, por delegación estatal, mayo 2024

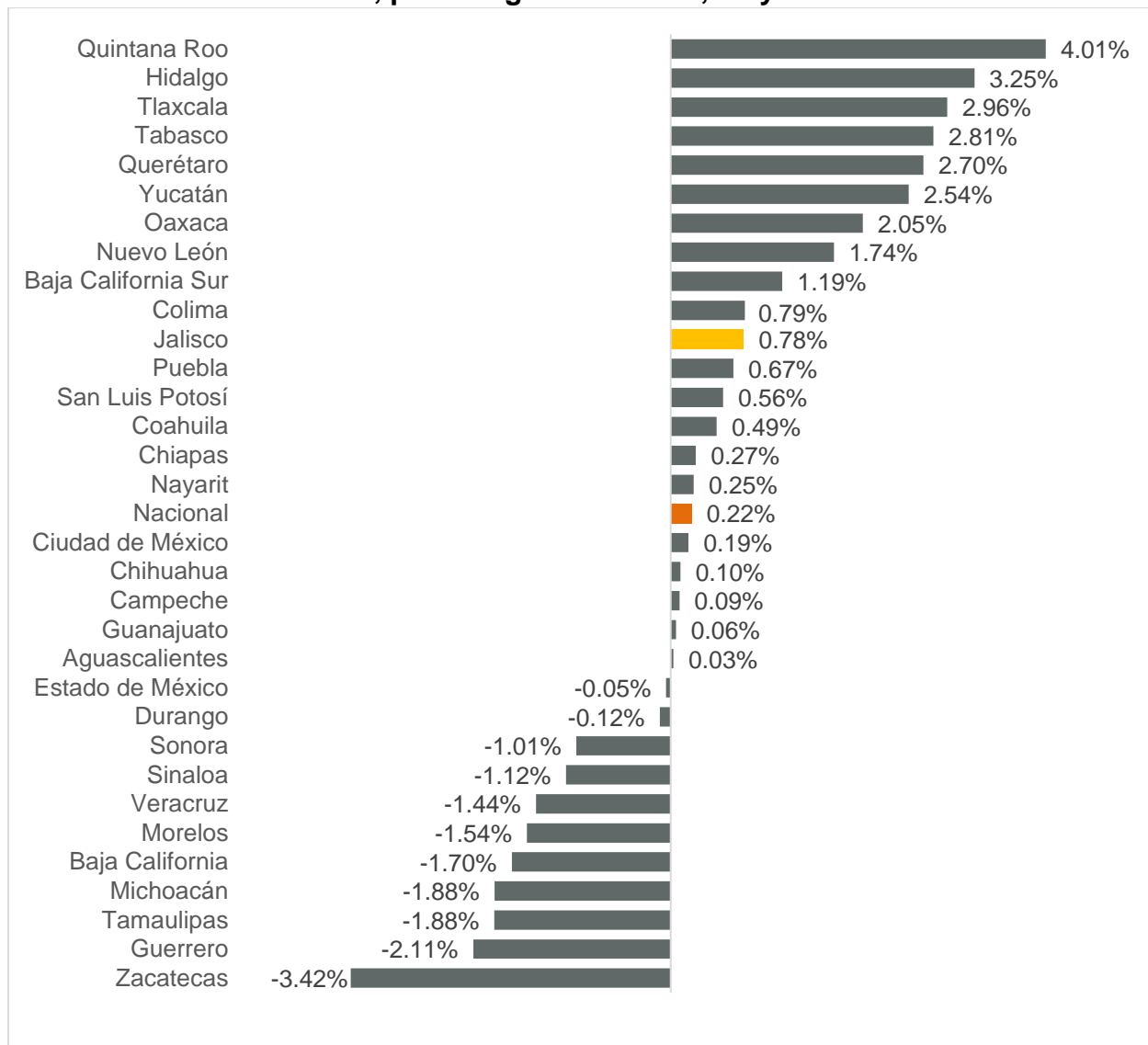

Fuente: IIEG con información del IMSS.

Nota: La información presentada es con base en la información por delegaciones del IMSS que publica en su plataforma, la cual difiere por entidad federativa.

En los primeros cinco meses de 2024, Jalisco registra solo 4 patrones ubicando a la entidad en el lugar 16. En el primer sitio se encuentra Nuevo León con 947 fuentes de empleo, y en segundo lugar está Querétaro con 354. En el último puesto se encuentra Baja California con -546 patrones registrados.

Figura 74. Variación anual absoluta de patrones nuevos registrados ante el IMSS, por delegación estatal, acumulado 2024

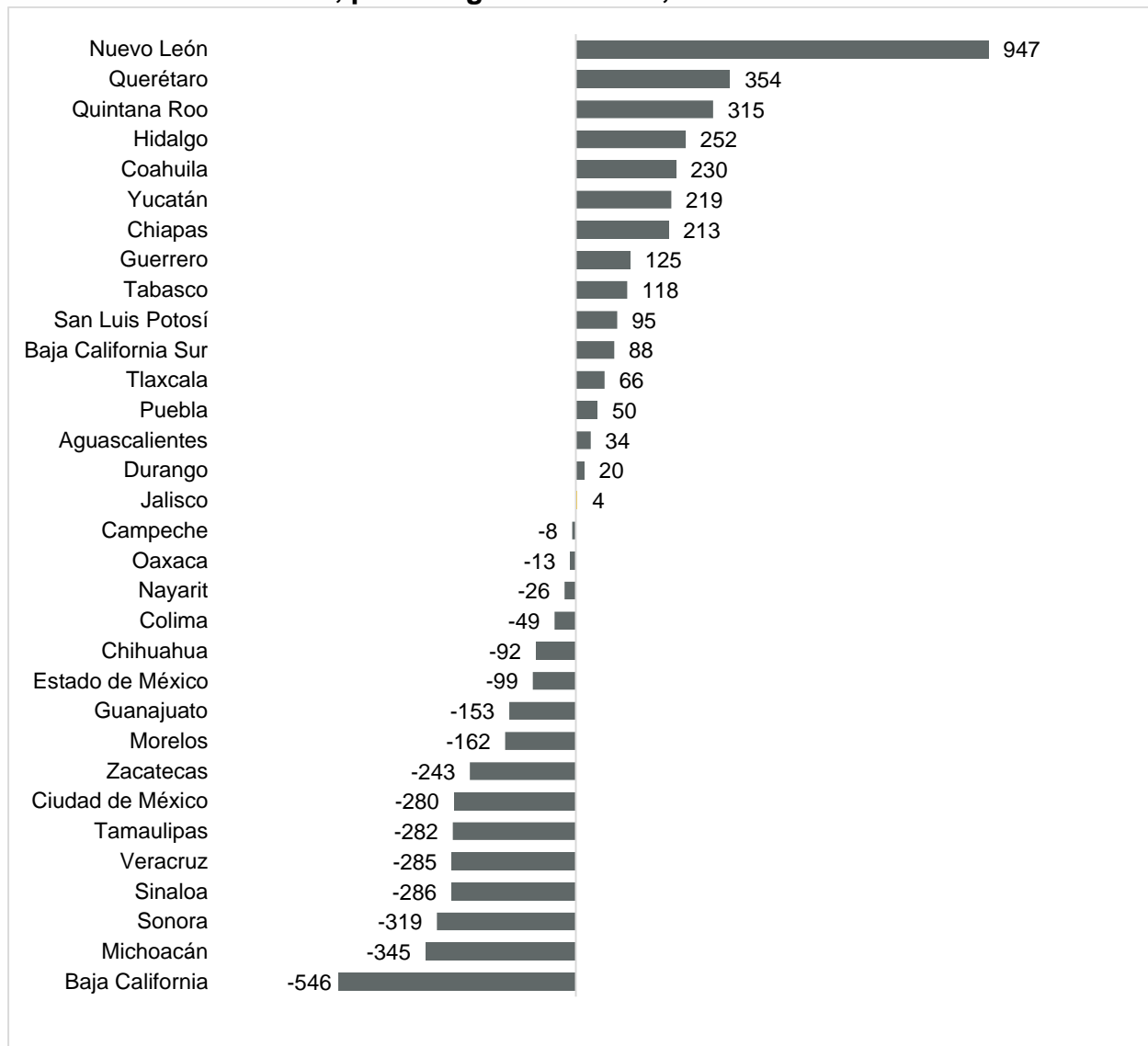

Fuente: IIEG con información del IMSS.

Nota: La información presentada es con base en la información por delegaciones del IMSS que publica en su plataforma, la cual difiere por entidad federativa.

En el acumulado del año, Jalisco tuvo una variación de 0.004% prácticamente se tiene la misma cantidad de patrones que se tenían en diciembre de 2023, con este resultado la entidad de ubica a la entidad en el lugar 16 a nivel nacional quedando por arriba de la variación nacional de -0.01%. En el primer lugar se encuentra Hidalgo con 1.51% en el mismo periodo, mientras que en el segundo lugar está Quintana Roo con 1.45%, por otro lado, Zacatecas tiene el último sitio con -2.07%.

Figura 75. Variación anual porcentual de patrones nuevos registrados ante el IMSS, por delegación estatal, acumulado 2024

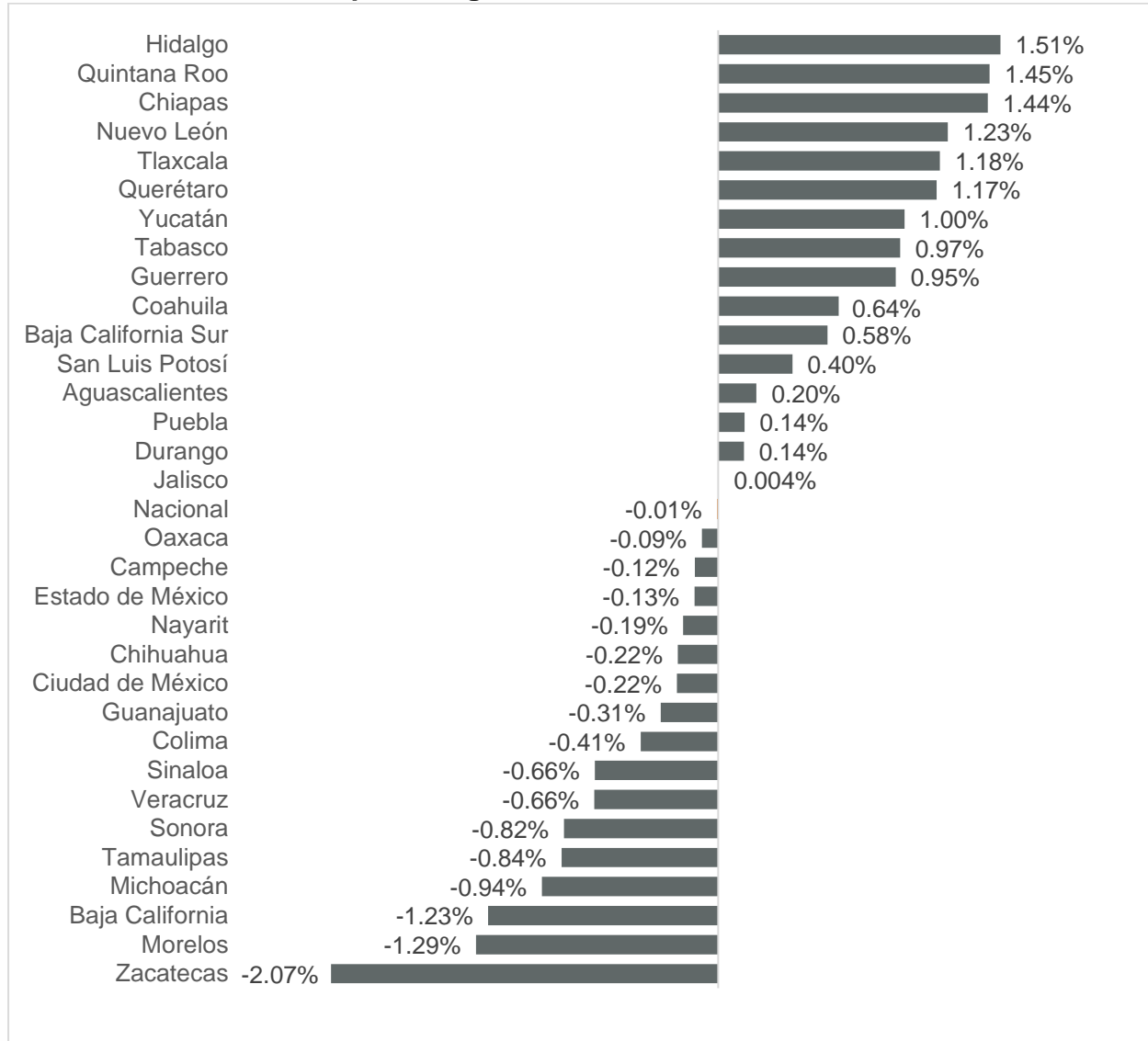

Fuente: IIEG con información del IMSS.

Nota: La información presentada es con base en la información por delegaciones del IMSS que publica en su plataforma, la cual difiere por entidad federativa.

XIII Indicador Mensual de la Actividad Industrial por Entidad Federativa, IMAIEF

De acuerdo con cifras del Indicador Mensual de la Actividad Industrial por Entidad Federativa (IMAIEF) reportadas por INEGI, la actividad industrial en Jalisco creció 1.1% a tasa anual en febrero de 2024 con cifras originales, cifra superior a la del mes inmediato anterior, cuando se presentó una caída de 1.6% anual. Cabe señalar que, con cifras desestacionalizadas, la variación anual de Jalisco fue de 1.3%.

El desempeño estatal promedio de los últimos doce meses registró su primer aumento después de 12 meses consecutivos de descensos al pasar de 0.7% a 0.8% respecto al mes inmediato anterior.

La actividad industrial considera los sectores: i) Minería; ii) Generación, transmisión y distribución de energía eléctrica, suministro de agua y de gas por ductos al consumidor final; iii) Construcción; y, iv) Industrias manufactureras.

Figura 76. Indicador Mensual de la Actividad Industrial de Jalisco. Variación porcentual anual y variación promedio anual con cifras originales, enero 2013- febrero 2024

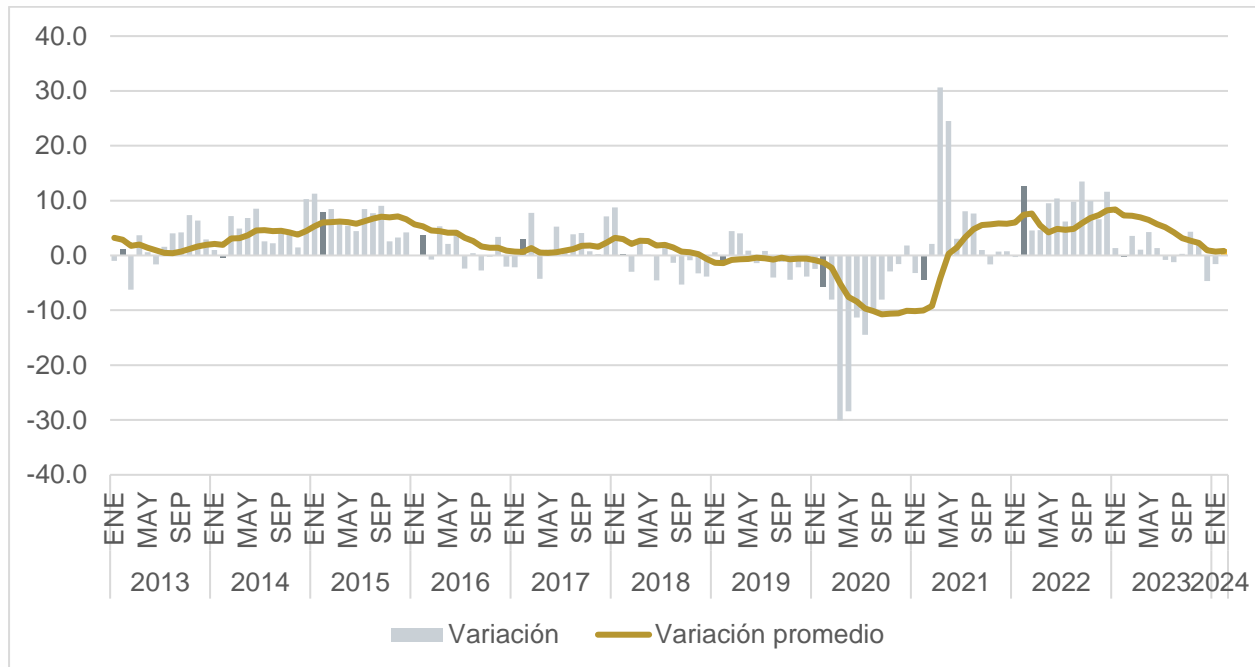

Fuente: IIEG, con información de INEGI.

Nota: La variación anual es la variación con respecto al mismo mes del año anterior, mientras que la variación promedio es el promedio de las variaciones los últimos doce meses. Las variaciones son de las cifras originales, es decir, las cifras sin desestacionalizar.

En variación anual en cifras originales, el desempeño de la actividad industrial de Jalisco en febrero de 2024 fue inferior al nacional, que registró un crecimiento anual de 3.3%. El crecimiento de 1.1% de Jalisco ubicó a la entidad en el lugar 20 a nivel nacional en cuanto a desempeño de la actividad industrial.

Figura 77. Variación porcentual anual del IMAIEF por entidad federativa con cifras originales, febrero 2024

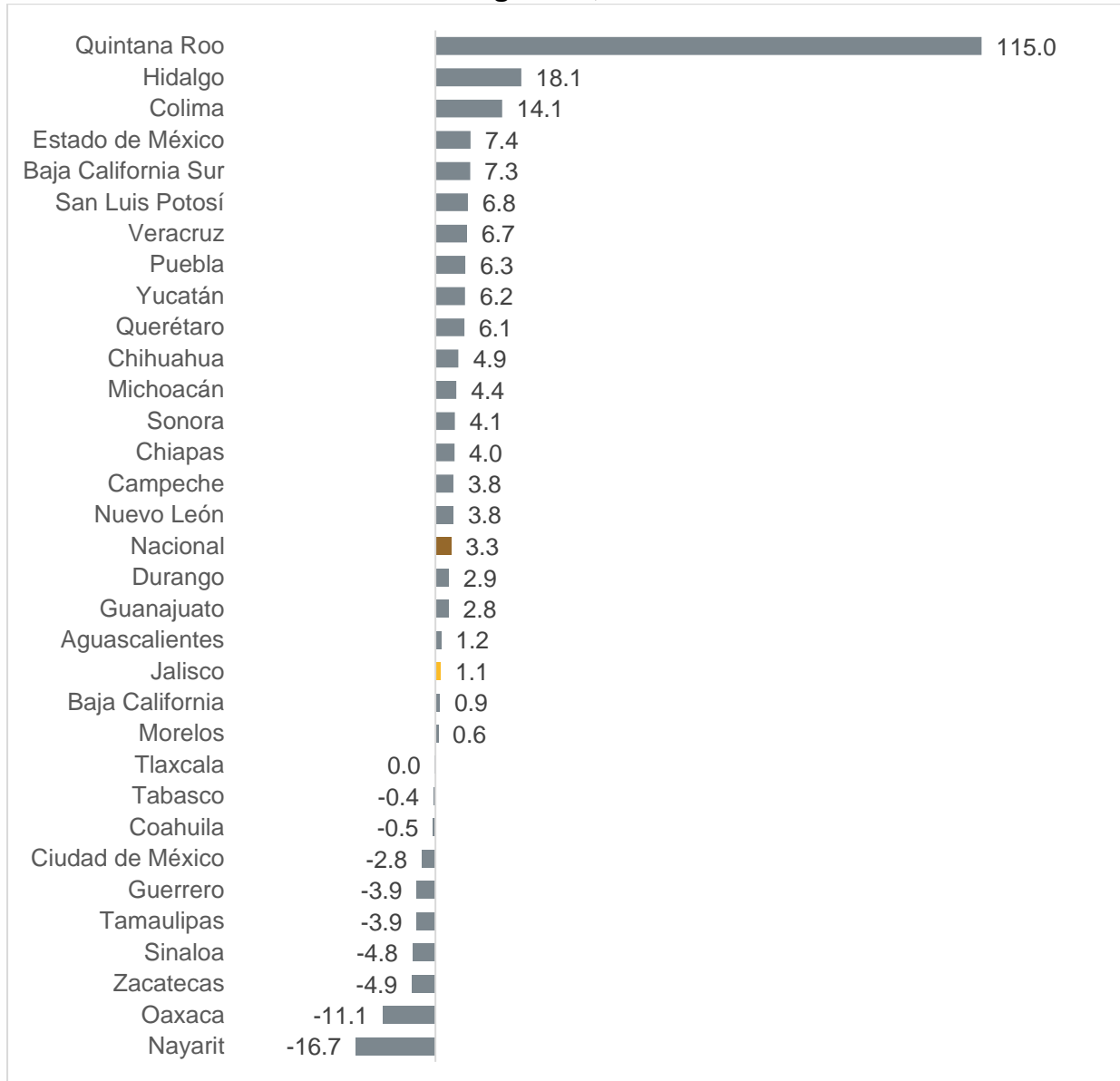

Fuente: IIEG, con información de INEGI.

Nota: La variación anual es la variación con respecto al mismo mes del año anterior. Las variaciones son de las cifras originales, es decir, las cifras sin desestacionalizar.

Con respecto a la serie desestacionalizada, el último valor del indicador de la actividad industrial de Jalisco se ubicó en 101.6, cifra superior a la del mes inmediato anterior de 96.8, además, se observa un crecimiento de 1.3% desde su nivel de febrero de 2023 el cual se ubicaba en 100.3. Sin embargo, el indicador de tendencia-ciclo disminuyó por cuarto mes consecutivo.

Figura 78. Indicador Mensual de la Actividad Industrial de Jalisco. Serie desestacionalizadas y de tendencia-ciclo, febrero 2024

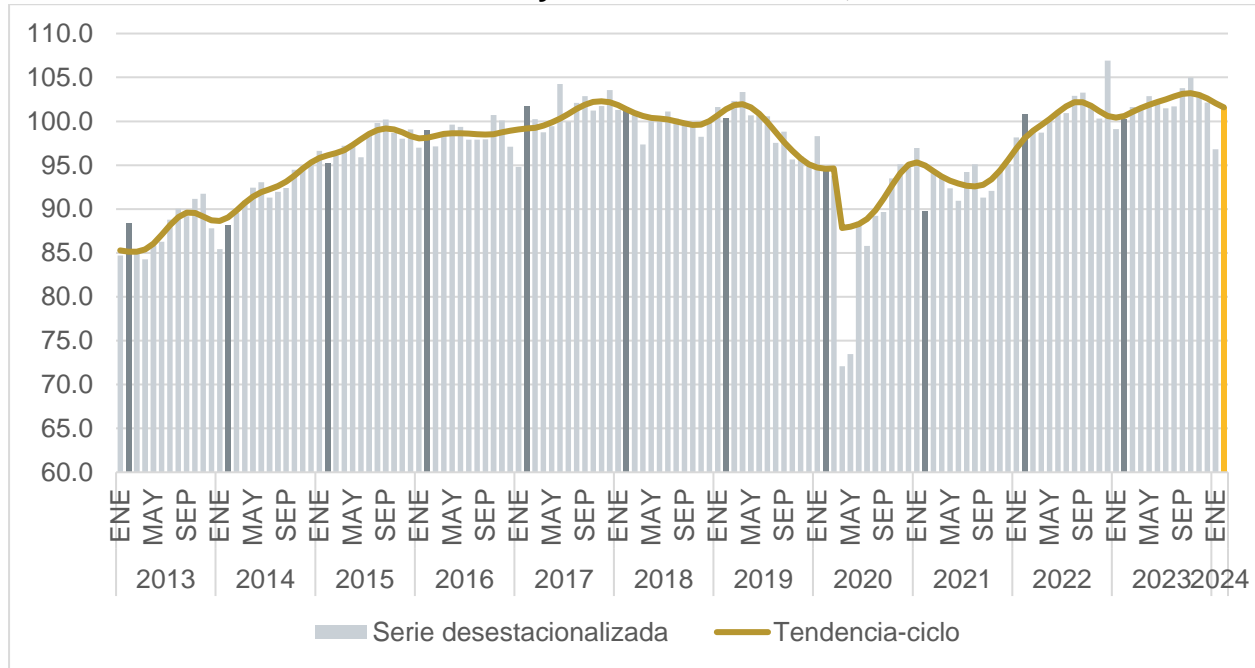

Fuente: IIEG, con información de INEGI.

Nota: Índice base 2018=100.

Con cifras desestacionalizadas, el desempeño de la actividad industrial de Jalisco en febrero de 2024 fue inferior al nacional, que registró un crecimiento anual de 1.6%. El crecimiento de 1.3% de Jalisco ubicó a la entidad en el lugar 14 a nivel nacional en cuanto a desempeño de la actividad industrial.

Figura 79. Variación porcentual anual del IMAIEF por entidad federativa con cifras desestacionalizadas, febrero 2024

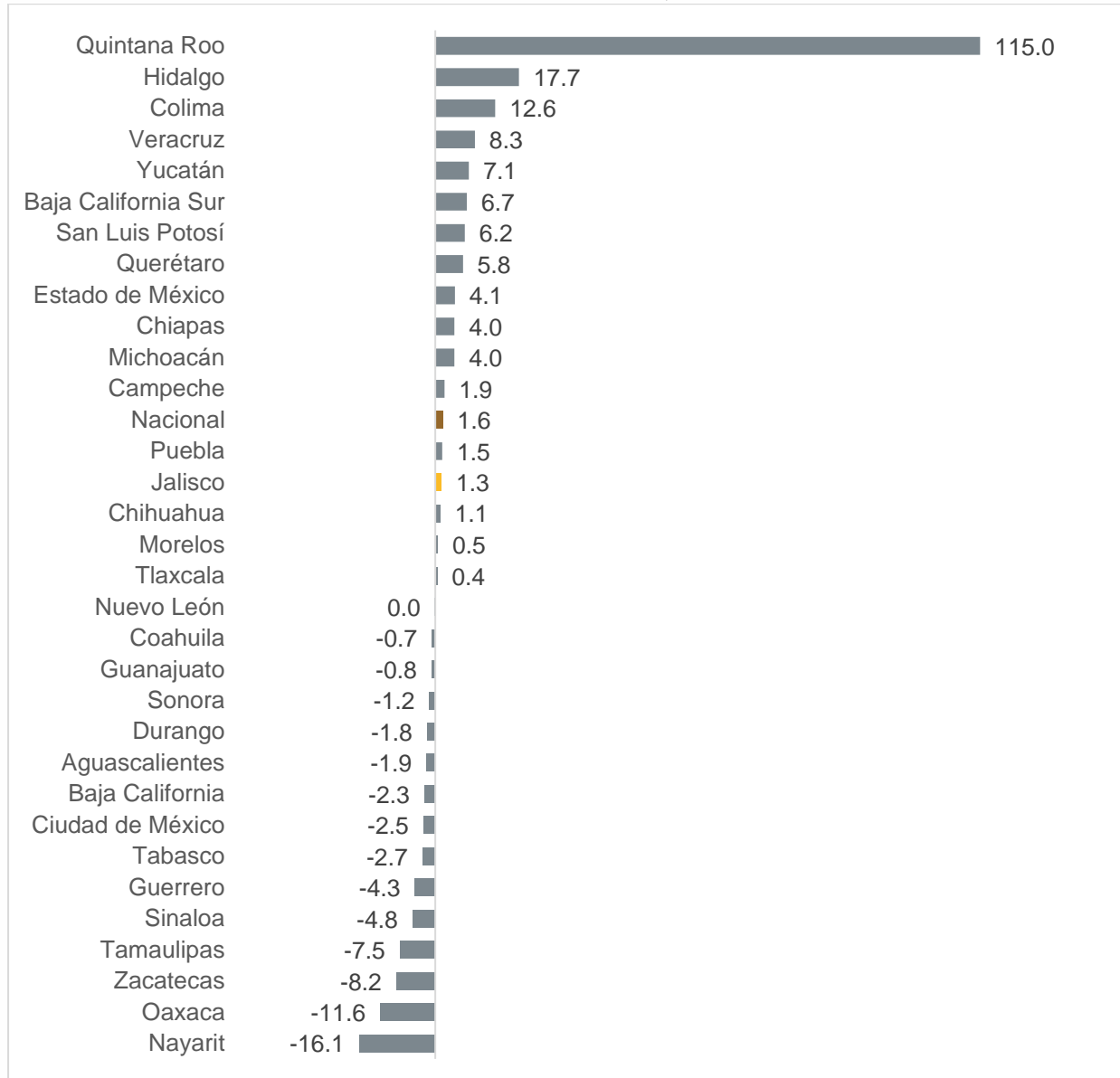

Fuente: IIEG, con información de INEGI.

Nota: La variación anual es la variación con respecto al mismo mes del año anterior. Las variaciones son de las cifras desestacionalizadas.

En variación mensual con cifras desestacionalizadas, el desempeño de la actividad industrial de Jalisco en febrero de 2024 fue superior al nacional, que registró una disminución mensual de 0.1%. El crecimiento de 4.9% de Jalisco ubicó a la entidad en el tercer lugar a nivel nacional en cuanto a desempeño de la actividad industrial.

Figura 80. Variación porcentual mensual del IMAIEF por entidad federativa con cifras desestacionalizadas, febrero 2024

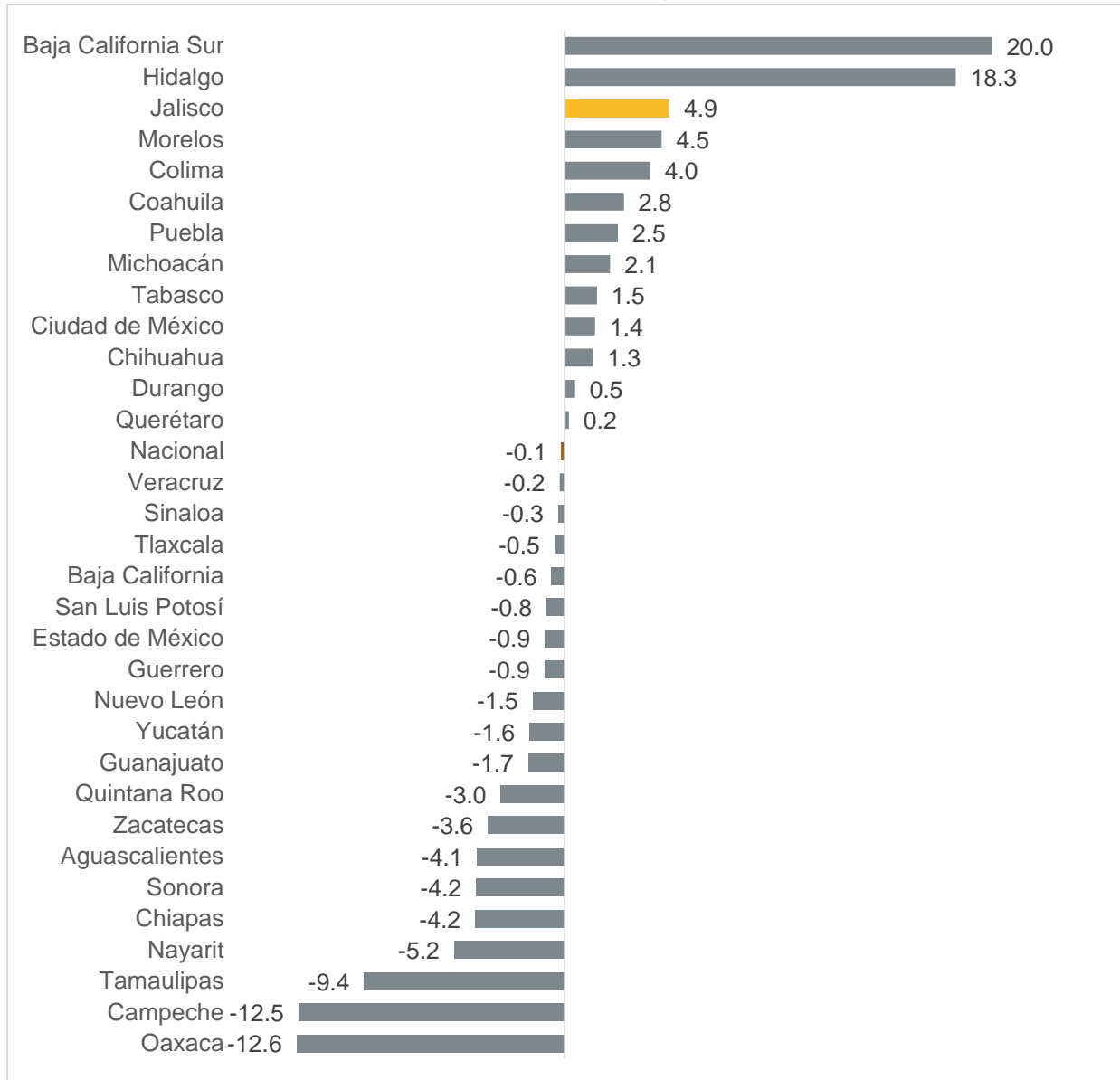

Fuente: IIEG, con información de INEGI.

Nota: La variación mensual es la variación con respecto al mes inmediato anterior. Las variaciones son de las cifras desestacionalizadas.

Si bien la actividad industrial en Jalisco presentó un crecimiento anual de 1.1% en febrero de 2024, la industria de la construcción presentó una caída anual de 7.3%, mientras que las industrias manufactureras aumentaron 3.2% anual, siendo estas industrias las que ocasionaron que la variación global de la actividad industrial aumentara. Por otro lado, los sectores de minería y servicios públicos (industrias de energía eléctrica, suministro de agua y de gas), los cuales tienen una menor contribución en la variación total del sector industrial de Jalisco, presentaron variaciones anuales de 3.6% y 2.5%, respectivamente.

Figura 81. Variación porcentual anual del IMAIEF de actividades secundarias, industria de la construcción, industrias manufactureras, minería y servicios públicos de Jalisco, febrero 2024

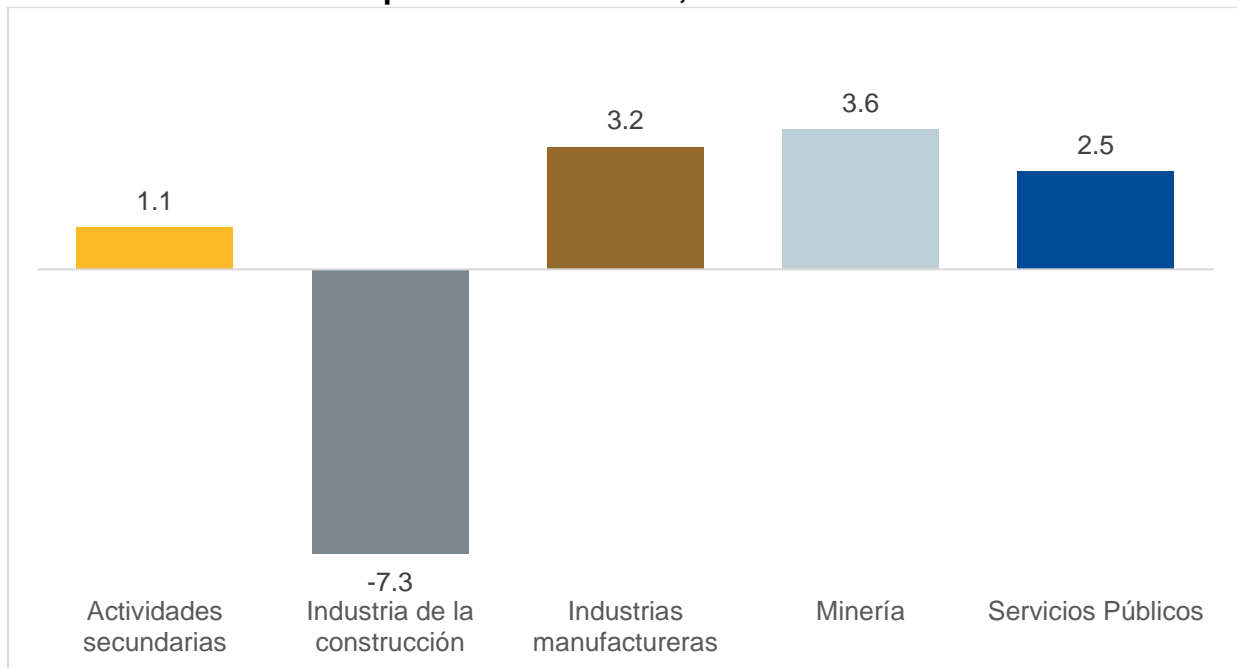

Fuente: IIEG, con información de INEGI.

Nota: La variación anual es la variación con respecto al mismo mes del año anterior. La variación de servicios públicos se refiere a la generación, transmisión y distribución de energía eléctrica, suministro de agua y de gas por ductos al consumidor final. Las variaciones son de las cifras originales, es decir, las cifras sin desestacionalizar.

Con relación a los sectores que componen las actividades secundarias, la industria de la construcción en Jalisco presentó una disminución de 7.3% a tasa anual en febrero de 2024, caída menor a la del mes inmediato anterior, cuando se presentó un descenso de 9.0% anual. Sin embargo, la caída de febrero de 2024 fue mayor a la de febrero de 2023, cuando se presentó una disminución de 1.8% en la actividad de la industria de la construcción estatal. Asimismo, la variación estatal promedio de los últimos doce meses bajó de 3.3% a 2.8%.

Figura 82. Variación porcentual anual del IMAIEF de construcción de Jalisco y su promedio de últimos doce meses, enero 2013-febrero 2024

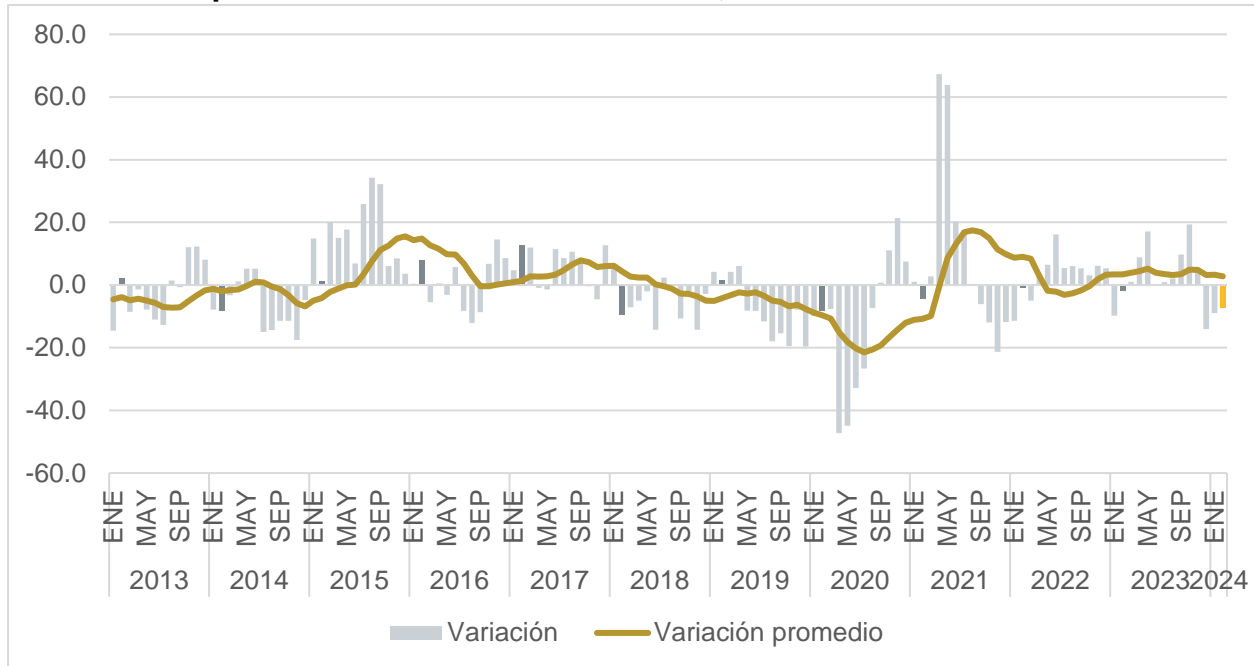

Fuente: IIEG, con información de INEGI.

Nota: La variación anual es la variación con respecto al mismo mes del año anterior, mientras que la variación promedio es el promedio de las variaciones los últimos doce meses. Las variaciones son de las cifras originales, es decir, las cifras sin desestacionalizar.

El desempeño de la actividad de la industria de la construcción estatal en febrero de 2024 fue inferior al nacional, que registró un crecimiento anual de 10.4%. Jalisco se ubicó en el lugar 23 a nivel nacional en cuanto a desempeño de la industria de la construcción.

Figura 83. Variación porcentual anual del IMAIEF de construcción por entidad federativa, febrero 2024

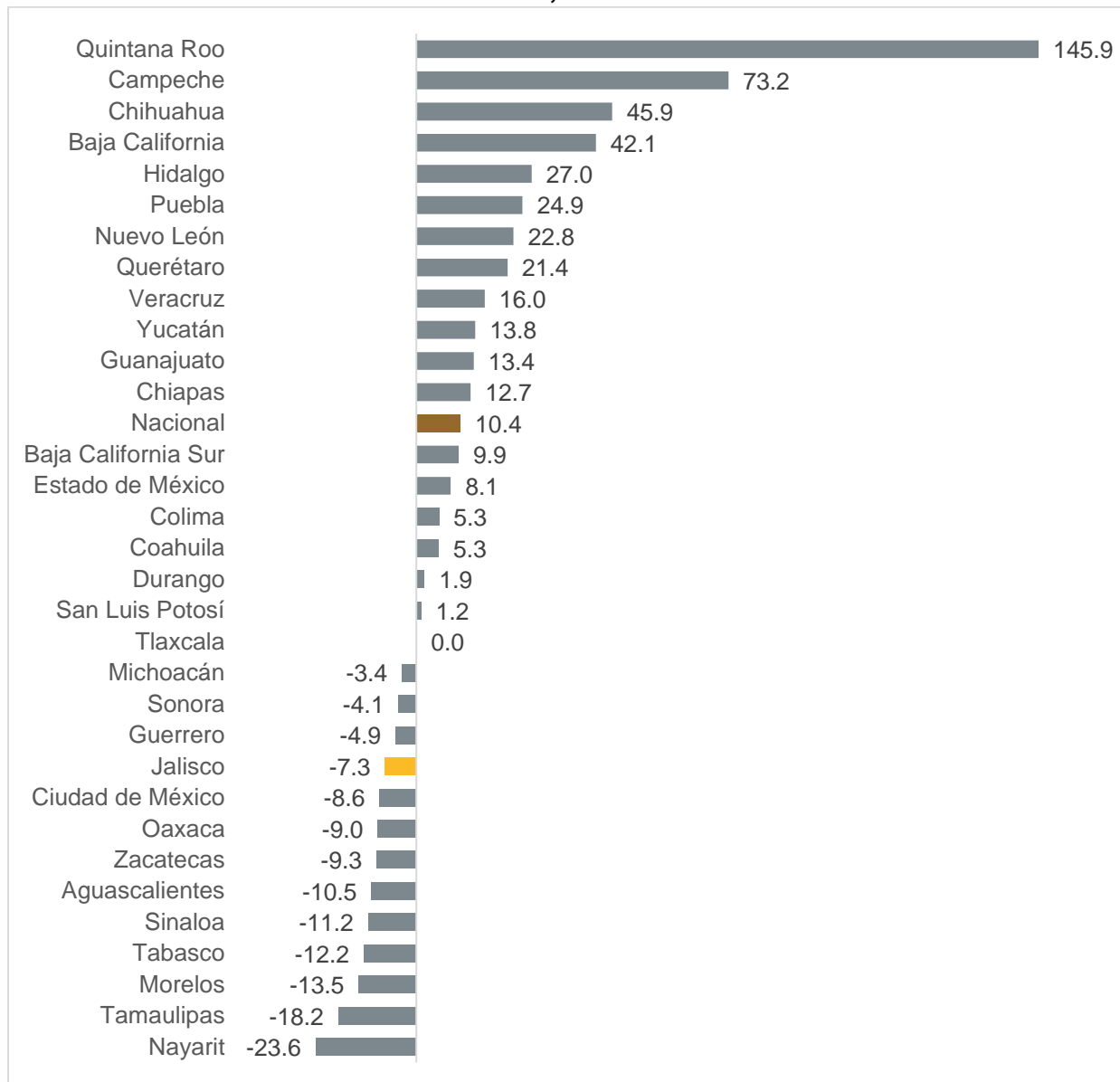

Fuente: IIEG, con información de INEGI.

Nota: La variación anual es la variación con respecto al mismo mes del año anterior. Las variaciones son de las cifras originales, es decir, las cifras sin desestacionalizar.

Respecto a la actividad de las industrias manufactureras en Jalisco, en febrero de 2024 se presentó un crecimiento de 3.2% a tasa anual en febrero de 2024, cifra superior a la del mes inmediato anterior, cuando se presentó una caída de 0.6% anual. Además, la cifra de febrero de 2024 fue superior a la de febrero de 2023, cuando se presentó una disminución de 0.2% en la actividad de las industrias manufactureras. Asimismo, la variación estatal promedio de los últimos doce meses aumentó de 0.0% a 0.3%.

Figura 84. Variación porcentual anual del IMAIEF de industrias manufactureras de Jalisco y su promedio de últimos doce meses, enero 2013-febrero 2024

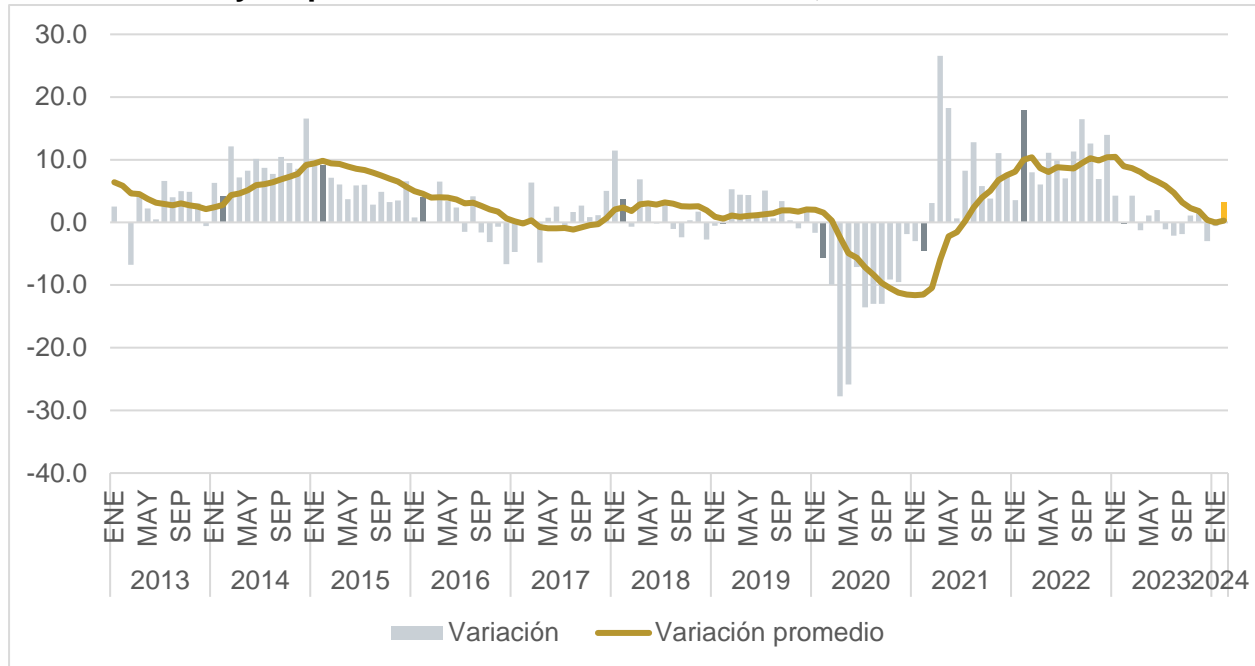

Fuente: IIEG, con información de INEGI.

Nota: La variación anual es la variación con respecto al mismo mes del año anterior, mientras que la variación promedio es el promedio de las variaciones los últimos doce meses. Las variaciones son de las cifras originales, es decir, las cifras sin desestacionalizar.

El desempeño estatal de la actividad de las industrias manufactureras, que mostró un crecimiento de 3.2% anual en febrero, fue superior al nacional, que registró un crecimiento anual de 2.3%. Jalisco se ubicó en el lugar 15 a nivel nacional en cuanto a desempeño de las industrias manufactureras.

Figura 85. Variación porcentual anual del IMAIEF de industrias manufactureras por entidad federativa, febrero 2024

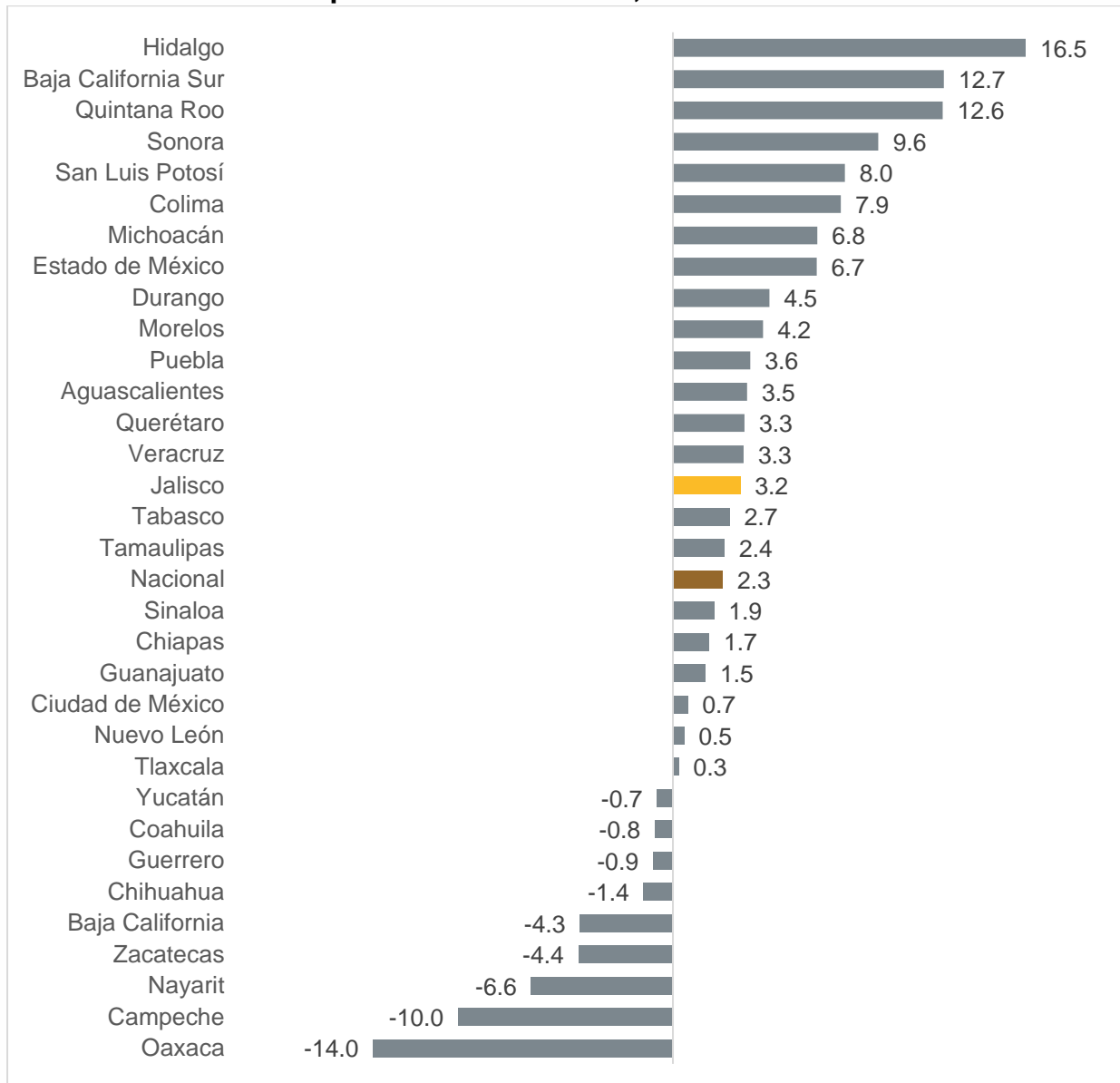

Fuente: IIEG, con información de INEGI.

Nota: La variación anual es la variación con respecto al mismo mes del año anterior. Las variaciones son de las cifras originales, es decir, las cifras sin desestacionalizar.

XIV Encuesta Nacional de Empresas Constructoras, ENEC

De acuerdo con datos de la Encuesta Nacional de Empresas Constructoras (ENEC), la producción de la industria de la construcción en Jalisco se ubicó en 3,273 millones de pesos corrientes durante el mes de abril de 2024, ubicándose por debajo de la cifra de abril de 2023 que alcanzó los 3,860 millones de pesos corrientes. Esto representó una disminución de 15.2% respecto al mismo mes del año anterior.

Figura 86. Valor de la producción de la industria de la construcción en Jalisco, cifras de abril en millones de pesos corrientes, abril 2018-abril 2024

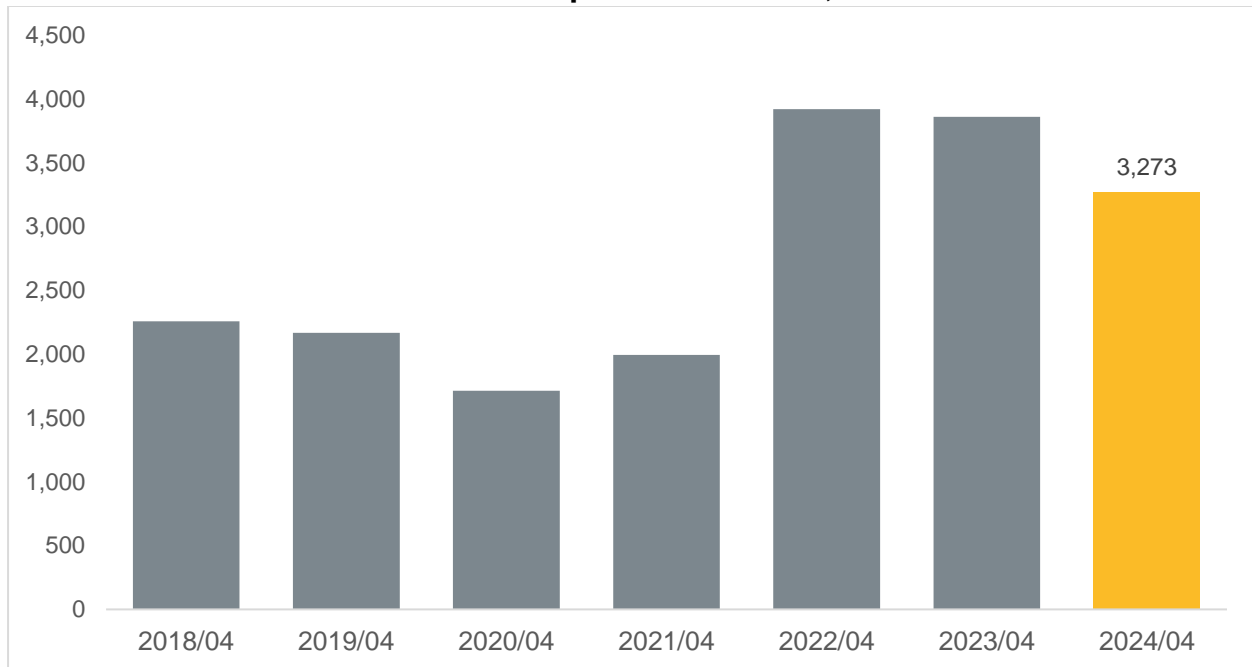

Fuente: IIEG con información de INEGI.

Si desea conocer más información sobre el sector de la construcción de Jalisco, como cifras de valor de la producción en precios constantes, desagregación por otros tipos de obra (petróleo, electricidad y telecomunicaciones, etc.), o la distribución porcentual por sector, puede consultar la página de [Sector construcción](#) de la sección de sectores estratégicos de Jalisco del IIEG. En este sitio también puede encontrar información del sector de la construcción de otras fuentes, como trabajadores de la construcción asegurados en el IMSS o establecimientos del sector por rama y tamaño o PIB del sector. Liga: https://iieg.gob.mx/ns/?page_id=12894

Con base en cifras originales a precios corrientes, la producción de la industria de la construcción en Jalisco aumentó 14.3% en abril de 2024 respecto al mes inmediato anterior. Sin embargo, el comportamiento promedio de los últimos doce meses bajó por quinto mes consecutivo, pasando de 3,574 millones de pesos corrientes en marzo de 2024 a 3,525 millones de pesos corrientes en abril de 2024.

Figura 87. Valor de la producción de la industria de la construcción en Jalisco, cifras mensuales en millones de pesos corrientes, enero 2018-abril 2024

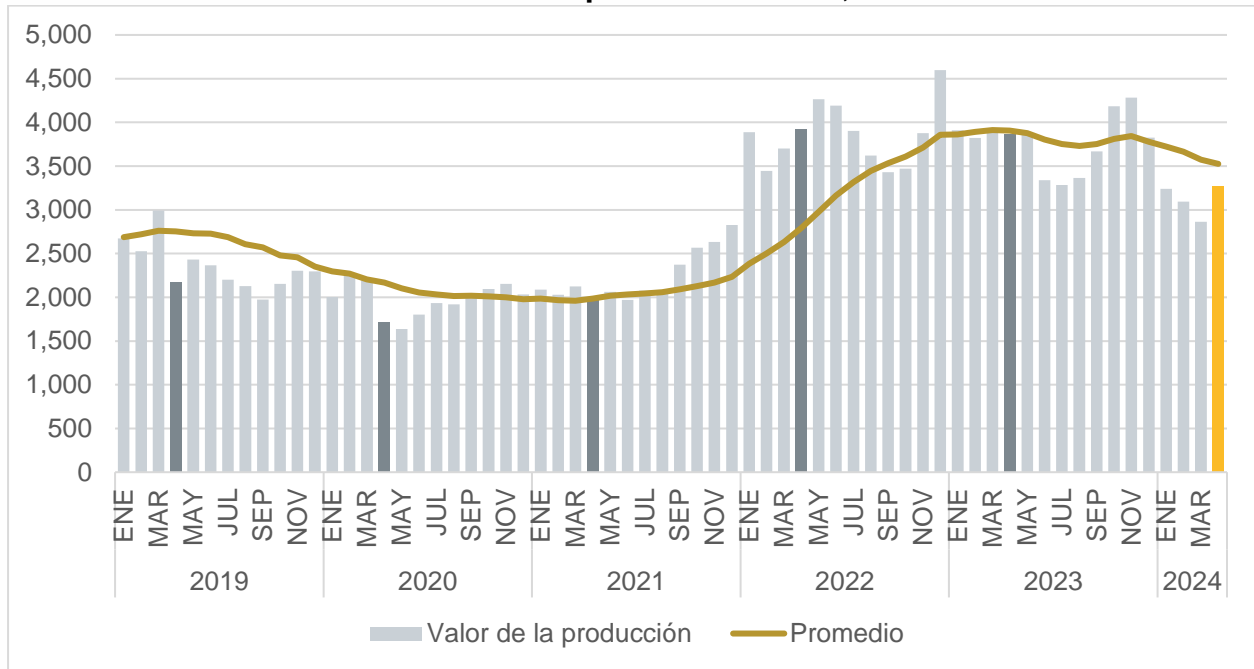

Fuente: IIEG con información de INEGI.

Nota: El promedio se refiere al de los últimos doce meses.

Durante abril de 2024, Jalisco concentró 5.9% del total del valor de la producción de la industria de la construcción en el país, ubicando a Jalisco en el cuarto lugar a nivel nacional, por debajo de Quintana Roo, Nuevo León y Campeche.

Figura 88. Distribución porcentual de la producción de la industria de la construcción por entidad federativa, abril 2024

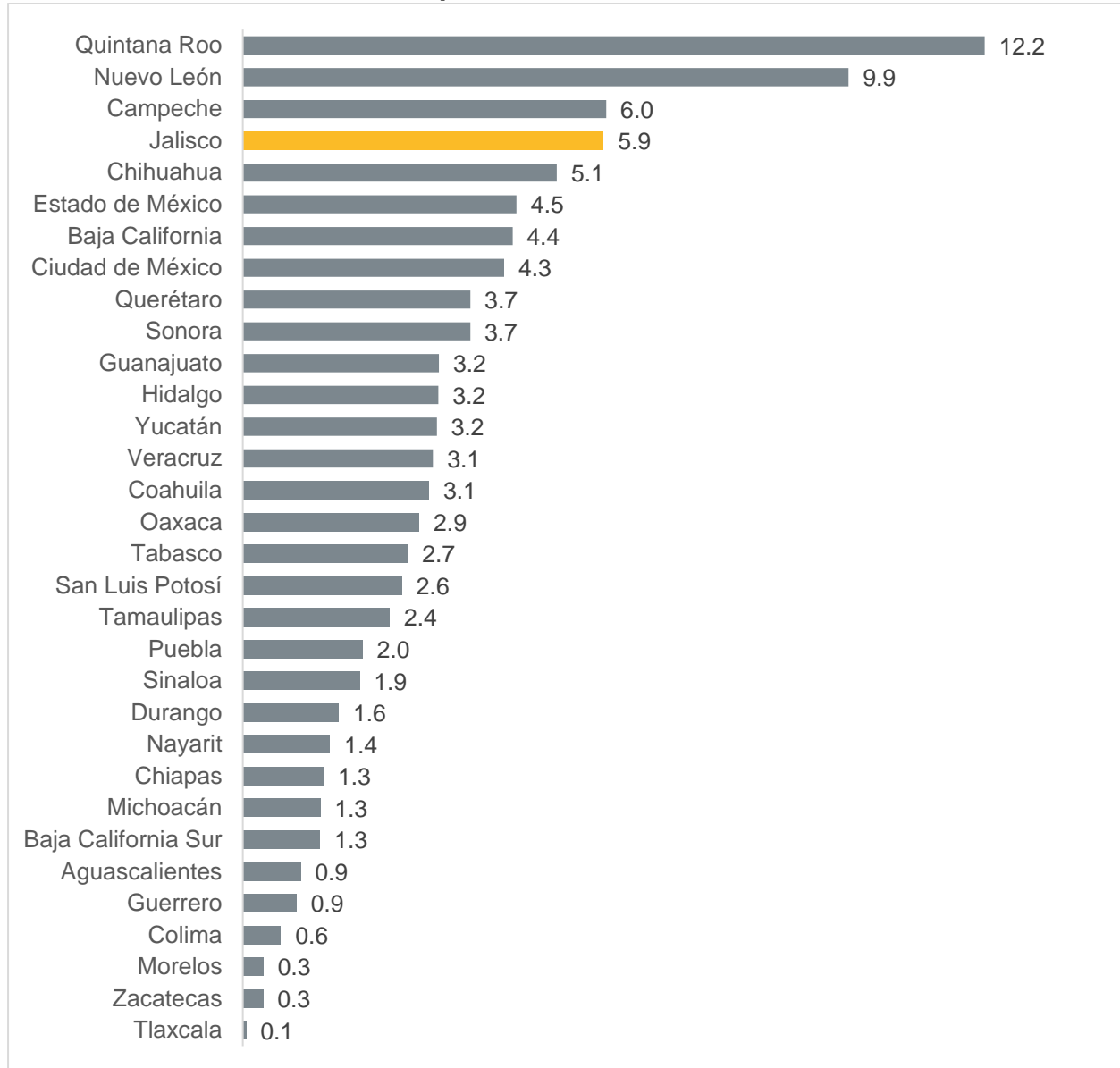

Fuente: IIEG con información de INEGI.

Durante abril de 2024, la producción mensual de la industria de la construcción estatal, que disminuyó 15.2% a tasa anual, ubicó al Estado por debajo de la variación nacional, colocando a Jalisco en el lugar 25 respecto al resto de las entidades del país en cuanto a crecimiento del valor de la producción.

Figura 89. Variación porcentual anual de la producción de la industria de la construcción por entidad federativa, abril 2024

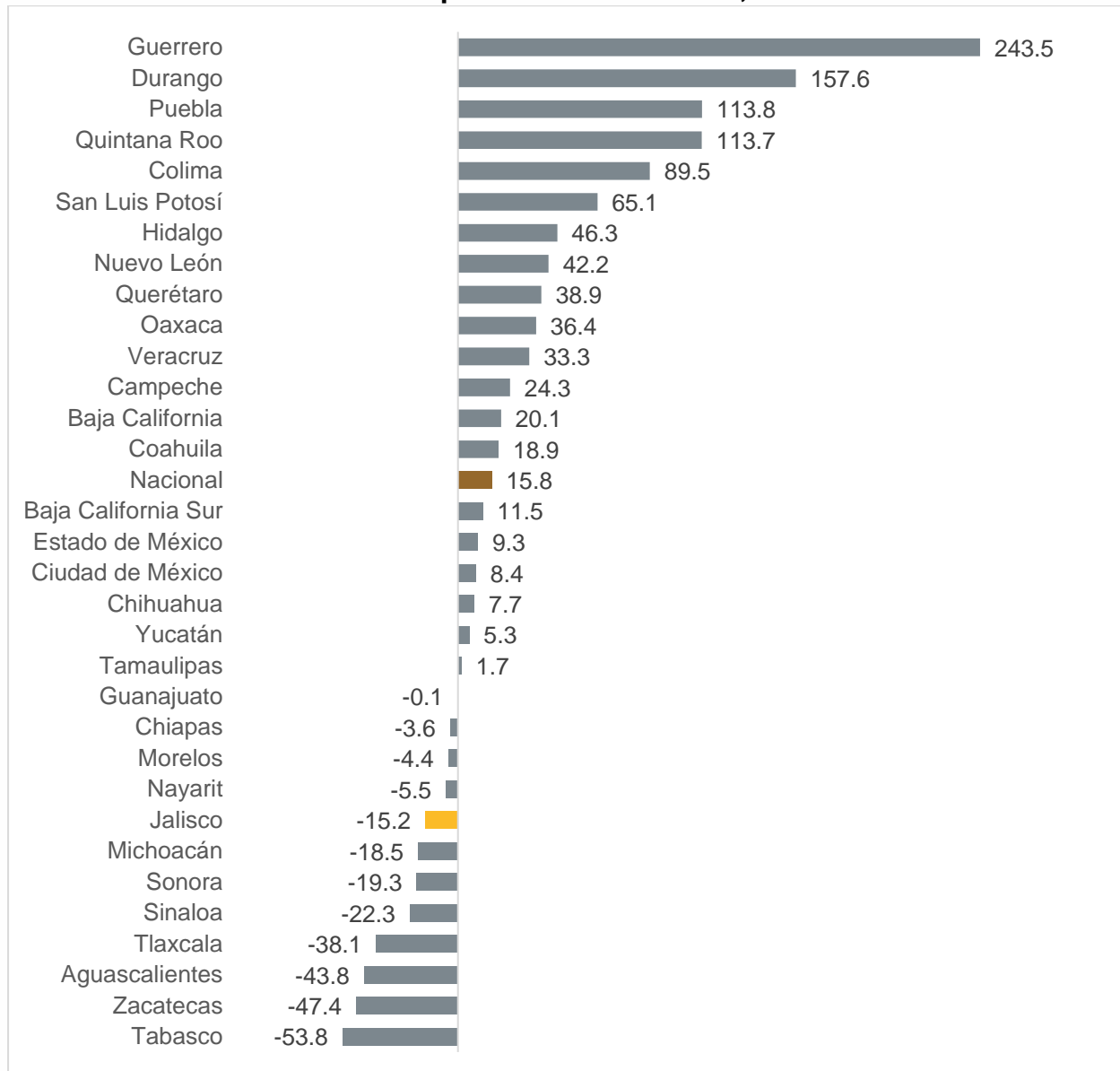

Fuente: IIEG con información de INEGI.

Nota: La variación porcentual anual de se refiere a la variación de la producción mensual respecto al mismo mes del año anterior en pesos corrientes con cifras originales.

Durante abril de 2024, la producción mensual de la industria de la construcción estatal, que aumentó 14.3% a tasa mensual, ubicó al Estado por arriba de la variación nacional, colocando a Jalisco en el octavo lugar respecto al resto de las entidades del país en cuanto a crecimiento mensual del valor de la producción.

Figura 90. Variación porcentual mensual de la producción de la industria de la construcción por entidad federativa, abril 2024

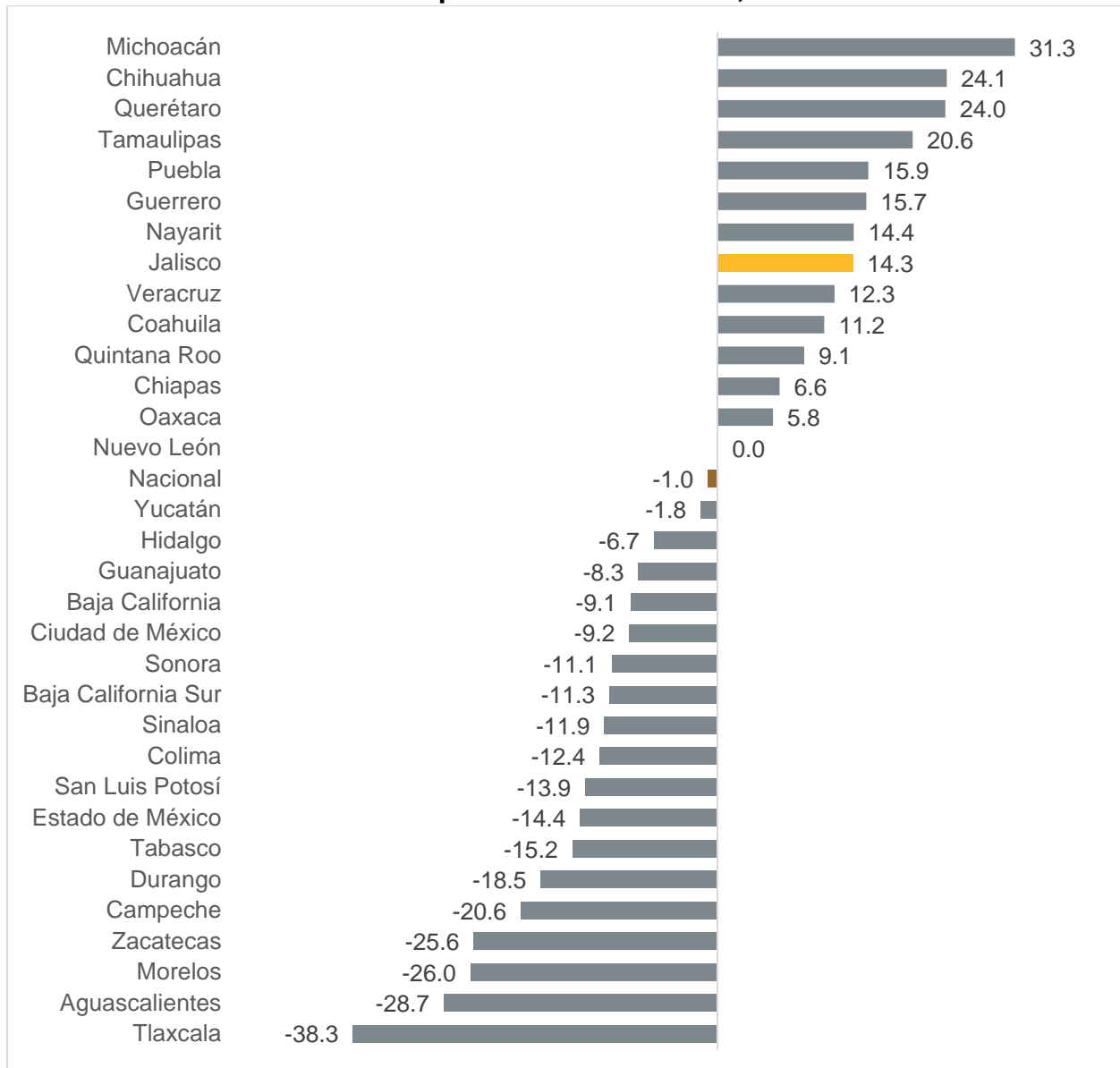

Fuente: IIEG con información de INEGI.

Nota: La variación porcentual mensual de se refiere a la variación de la producción mensual respecto al mes inmediato anterior en pesos corrientes con cifras originales.

Durante abril de 2024, la producción mensual de la industria de la construcción estatal contratada por el sector público de los tres niveles de gobierno disminuyó 55.6% respecto al año anterior, pasando de 1,641 millones de pesos corrientes en abril de 2023 a 729 millones de pesos corrientes en abril de 2024. Sin embargo, la producción mensual de la industria de la construcción estatal contratada por el sector privado aumentó 14.6% respectó al año anterior, pasando de 2,220 millones de pesos corrientes en abril de 2023 a 2,545 millones de pesos corrientes en abril de 2024. Con estas cifras el porcentaje que representa el sector público respecto al total del valor generado en la entidad pasó de 42.5% en abril de 2023 a 22.3% en abril de 2024.

Figura 91. Valor de la producción por sector contratante en millones de pesos corrientes y porcentaje que representa el sector público respecto al valor generado en Jalisco, abril 2024

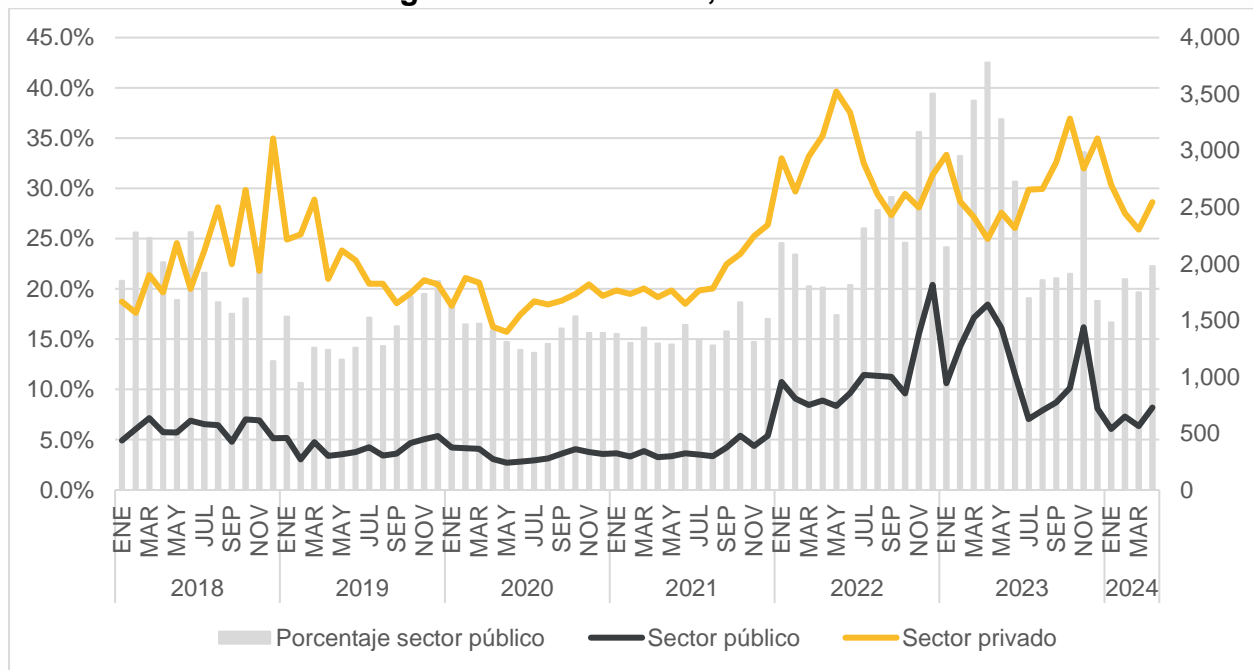

Fuente: IIEG con información de INEGI.

Nota: El sector público considera a todas las obras que realiza una empresa constructora por encargo de una dependencia gubernamental en cualquiera de sus tres niveles: Federal, Estatal y Municipal. El sector privado contempla todas las obras que realiza una empresa constructora para cualquier particular o entidad privada.

La producción de la industria de la construcción en Jalisco presentó una caída anual de 587 millones de pesos corrientes (-15.2%) en abril de 2024, sin embargo, las obras de edificación presentaron un incremento anual de 358 millones de pesos corrientes (23.5%), de esta forma este tipo de obra permitió que la variación global del valor de la producción en la entidad cayera a menor tasa. Por su parte, las obras de transporte y urbanización presentaron un retroceso anual de 444 millones de pesos corrientes (-53.8%). Asimismo, las obras de agua, riego y saneamiento también presentaron un decremento de 640 millones de pesos corrientes (-68.6%). Otras construcciones provocaron un aumento de 139 millones de pesos corrientes (23.9%).

Figura 92. Valor de la producción por tipo de obra en millones de pesos corrientes, abril 2024

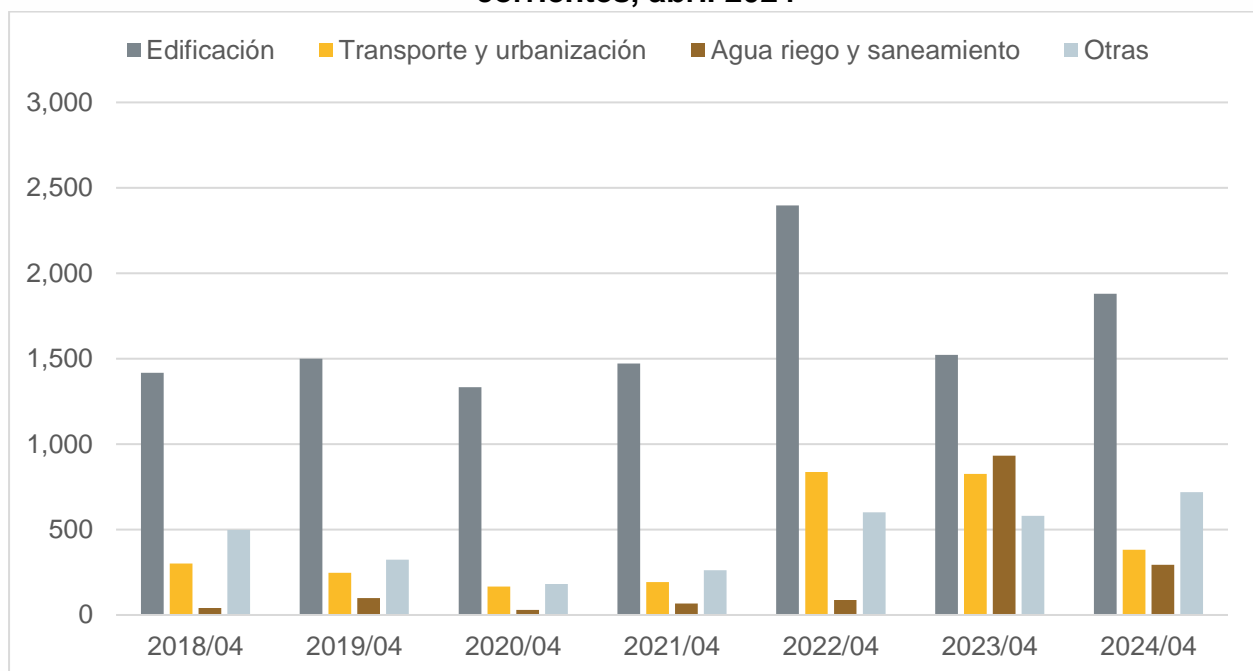

Fuente: IIEG con información de INEGI.

Nota: Las obras de edificación, incluyen giros tales como vivienda, edificios industriales, comerciales y de servicios, escuelas, hospitales y clínicas además de obras y trabajos auxiliares para la edificación. Las obras de agua, riego y saneamiento incluyen giros tales como sistemas de agua potable y drenaje, presas y obras de riego, obras y trabajos auxiliares para agua, riego y saneamiento. Las obras de transporte y urbanización incluyen giros tales como obras de transporte en ciudades y urbanización, carreteras, caminos y puentes, obras ferroviarias, infraestructura marítimo y fluvial, obras y trabajos auxiliares para transporte. Las otras obras incluyen giros tales como infraestructura para la generación y distribución de electricidad, infraestructura para telecomunicaciones, refinerías y plantas petroleras, oleoductos y gaseoductos, instalaciones en edificaciones, montaje de estructuras, trabajos de albañilería y acabados, así como obras y trabajos auxiliares para otras construcciones.

XV Indicadores de la industria manufacturera de Jalisco, EMIM

De acuerdo con datos de la Encuesta Mensual de la Industria Manufacturera (EMIM), el personal ocupado en la industria manufacturera de Jalisco disminuyó de 274,605 a 273,302 en abril de 2024 respecto al mes inmediato anterior. Además, esta cifra fue inferior a la de abril de 2023, la cual se ubicaba en 289,212 personas ocupadas. Esto representó una reducción anual de 5.5%, caída mayor a la observada el mes anterior, que fue de 4.6% anual. Por otra parte, la variación del personal ocupado de abril de 2024, de -5.5%, fue inferior a la de abril de 2023, cuando se presentó un crecimiento de 4.3%. El promedio de los últimos 12 meses disminuyó por sexto mes consecutivo, al pasar de 285,258 a 283,932 ocupados en abril de 2024 respecto al mes inmediato anterior.

Figura 93. Personal ocupado de la industria manufacturera en Jalisco, cifras mensuales, enero 2019-abril 2024

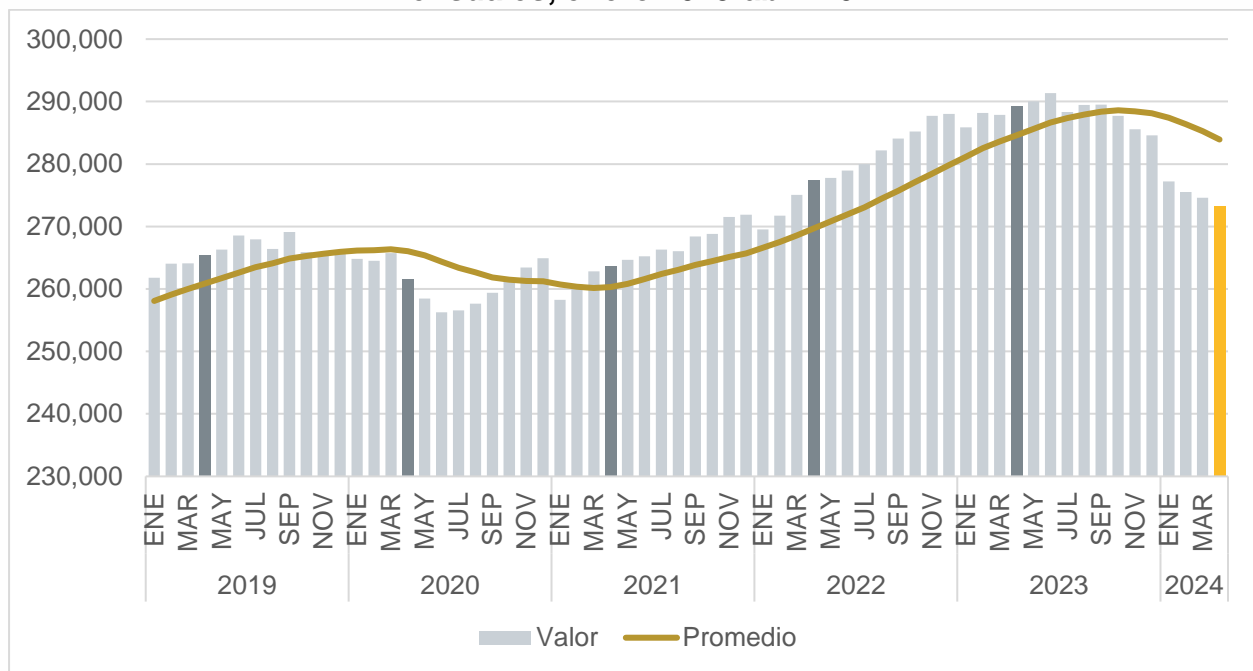

Fuente: IIEG con información de INEGI. EMIM.

Nota: El personal ocupado total corresponde a la suma del personal dependiente de la razón social, del personal suministrado por otra razón social y del personal no remunerado. El promedio se refiere al de los últimos doce meses.

Por otra parte, el personal ocupado en la industria manufacturera de Jalisco que disminuyó 5.5% a tasa anual en abril de 2024, presentó una caída mayor a la variación nacional de -2.0% y ubicó a Jalisco en el lugar 27 a nivel nacional en cuanto a crecimiento del empleo en esta industria.

Figura 94. Variación porcentual anual del personal ocupado de la industria manufacturera por entidad federativa, abril 2024

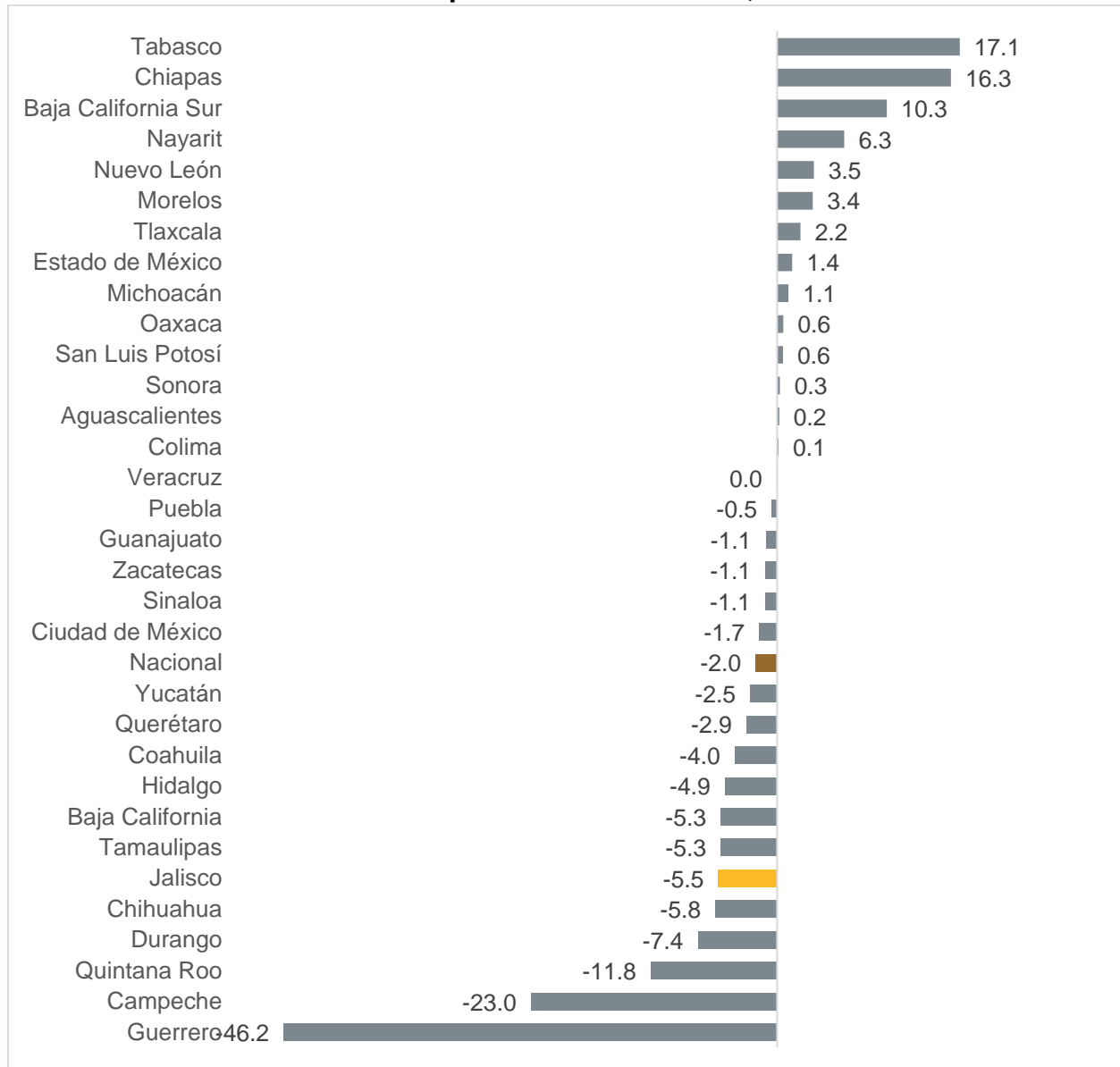

Fuente: IIEG, con información de INEGI. EMIM.

Nota: La variación anual es la variación con respecto al mismo mes del año anterior.

En cuanto a las horas trabajadas por el personal ocupado total en la industria manufacturera de Jalisco, el número de horas aumentó de 54.72 a 55.72 millones de horas trabajadas en abril de 2024 respecto al mes inmediato anterior. Sin embargo, esta cifra fue inferior a la de abril de 2023, la cual se ubicaba en 55.99 millones de horas trabajadas. Esto representó una reducción anual de 0.5%, caída menor a la observada el mes anterior, que fue de 8.9% anual. Por otra parte, la variación de las horas trabajadas de abril de 2024, de -0.5%, fue inferior a la de abril de 2023, cuando se presentó un crecimiento de 0.8%. El promedio de los últimos 12 meses disminuyó por quinto mes consecutivo, al pasar de 57.73 a 57.71 millones de horas trabajadas en abril de 2024 respecto al mes inmediato anterior.

Figura 95. Horas trabajadas por el personal ocupado de la industria manufacturera en Jalisco, cifras mensuales en miles de horas, enero 2019-enero 2019-abril 2024

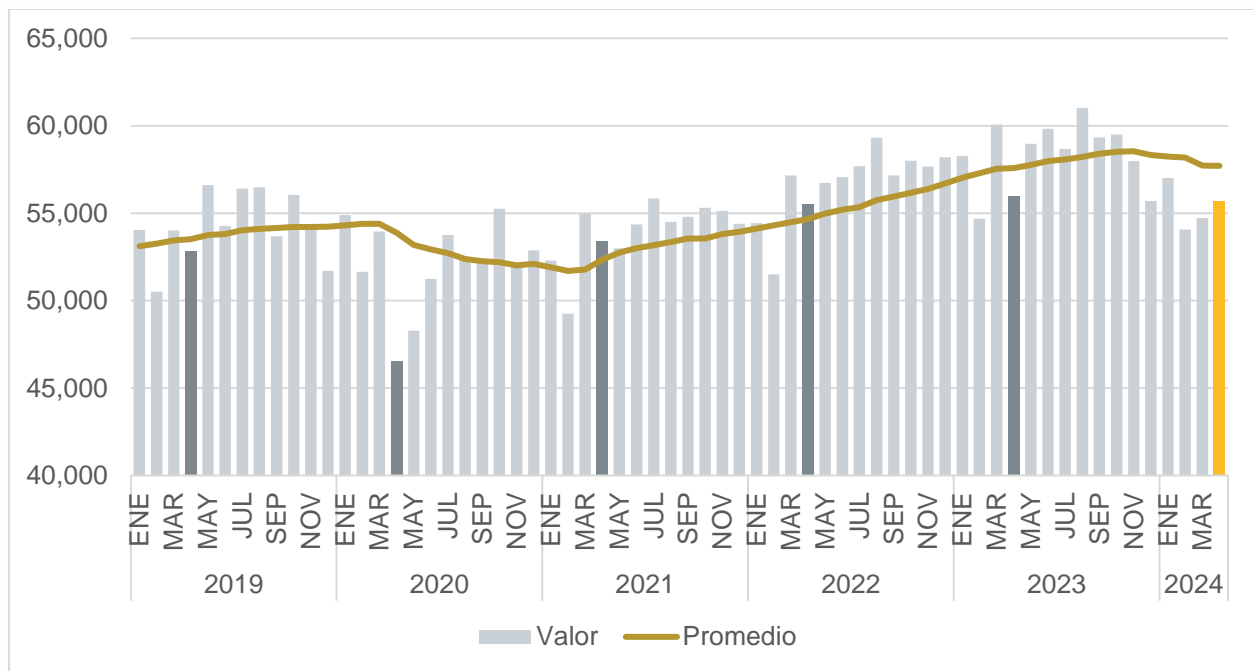

Fuente: IIEG, con información de INEGI. EMIM.

Nota: Las horas trabajadas por el personal ocupado total son la suma de las horas normales y extraordinarias efectivamente trabajadas por el personal dependiente de la razón social, el personal suministrado por otra razón social y el personal no remunerado. Cifras en Miles de horas. El promedio se refiere al de los últimos doce meses.

Por otra parte, el número de horas trabajadas por el personal ocupado en la industria manufacturera de Jalisco que disminuyó 0.5% a tasa anual en abril de 2024, presentó una cifra inferior a la variación nacional de 2.3% y ubicó a Jalisco en el lugar 24 a nivel nacional en cuanto a crecimiento de las horas trabajadas en esta industria.

Figura 96. Variación porcentual anual de las horas trabajadas por el personal ocupado de la industria manufacturera por entidad federativa, abril 2024

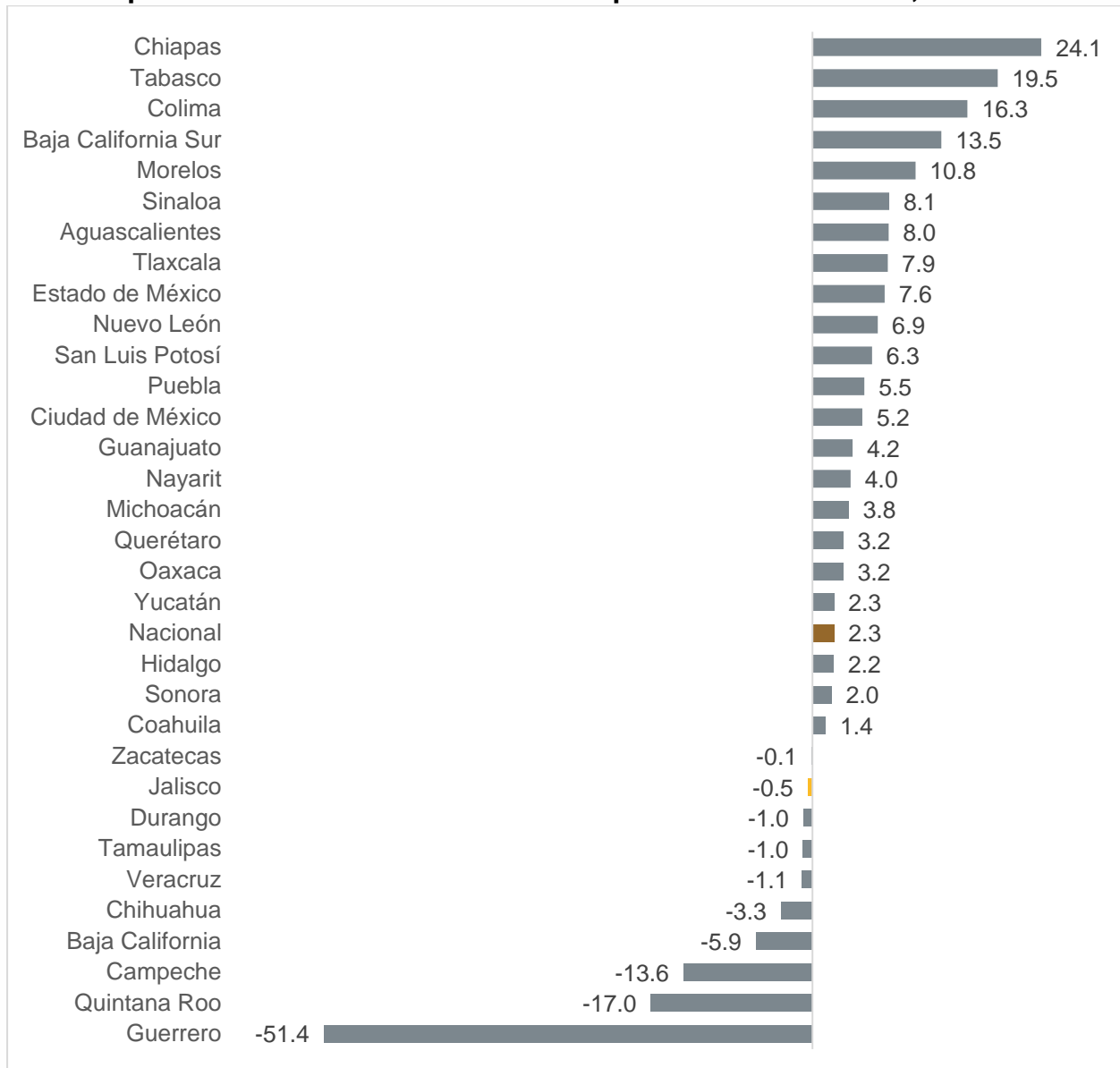

Fuente: IIEG, con información de INEGI. EMIM.

Nota: La variación anual es la variación con respecto al mismo mes del año anterior.

En lo que respecta al valor de la producción de la industria manufacturera de Jalisco, el valor de la producción disminuyó de 60,729 a 58,612 millones de pesos constantes en abril de 2024 respecto al mes inmediato anterior. Sin embargo, esta cifra fue superior a la de abril de 2023, la cual se ubicaba en 57,051 millones de pesos constantes. Esto representó un crecimiento anual de 2.7%, cifra superior a la observada el mes anterior, cuando se presentó una disminución de 5.6% anual. Por otra parte, el crecimiento anual del valor de la producción de abril de 2024, de 2.7%, fue inferior al de abril de 2023, cuando se presentó un incremento de 4.5%. El promedio de los últimos 12 meses registró su primer aumento después de 5 meses consecutivos de descensos, al pasar de 59,223 a 59,353 millones de pesos constantes en abril de 2024 respecto al mes inmediato anterior.

Figura 97. Valor de la producción de la industria manufacturera en Jalisco, cifras mensuales en millones de pesos constantes, enero 2019-enero 2019-abril 2024

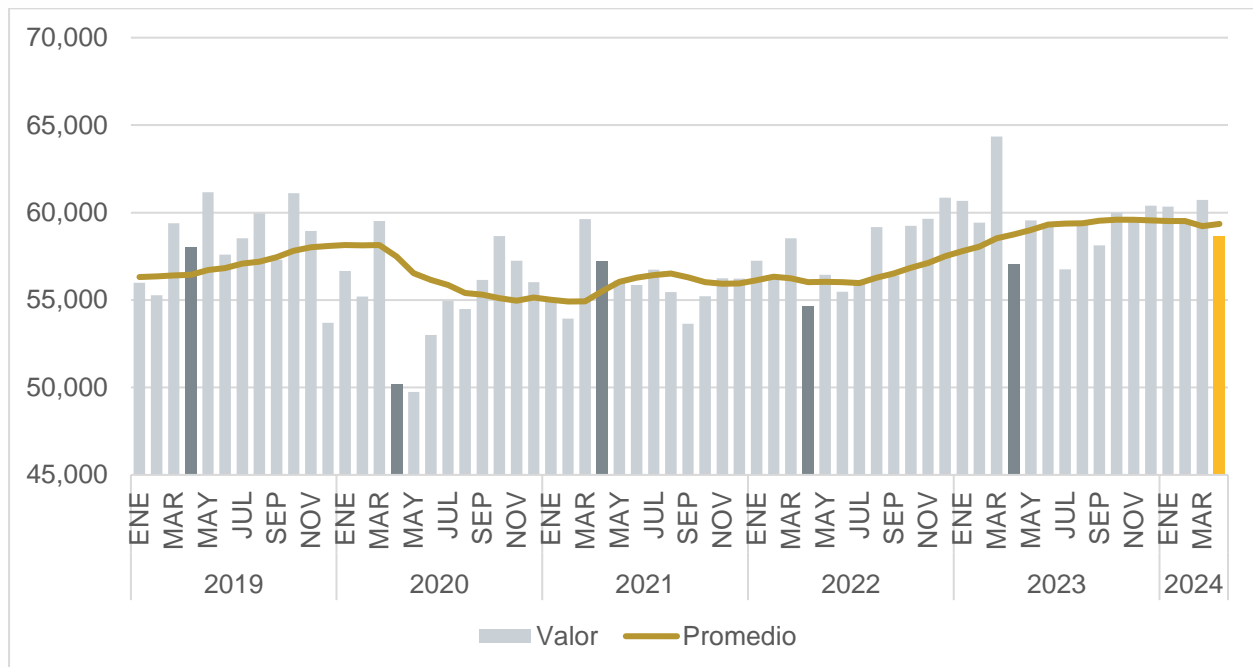

Fuente: IIEG, con información de INEGI. EMIM.

Nota: El valor de la producción se encuentra en millones de pesos constantes deflactados al último periodo publicado de la EMIM mediante el índice nacional de precios al productor para actividades secundarias con petróleo. El promedio se refiere al de los últimos doce meses.

Por otra parte, el valor de la producción en la industria manufacturera de Jalisco que aumentó 2.7% a tasa anual en abril de 2024, presentó un crecimiento inferior al promedio nacional de 3.1% y ubicó a Jalisco en el decimooctavo lugar a nivel nacional en cuanto a crecimiento del valor de la producción en esta industria.

Figura 98. Variación porcentual anual del valor de la producción de la industria manufacturera en términos reales por entidad federativa, abril 2024

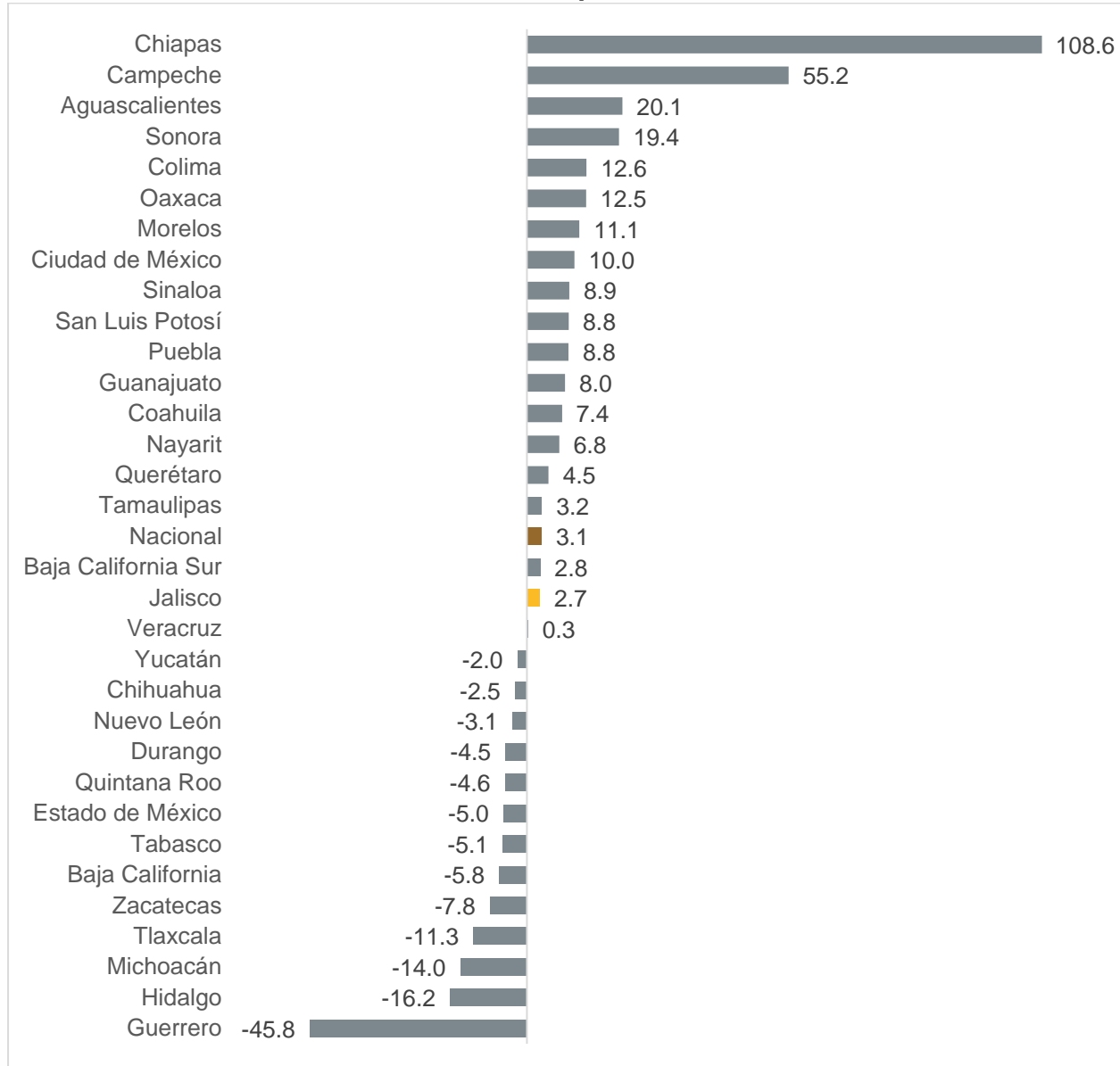

Fuente: IIEG, con información de INEGI. EMIM.

Nota: La variación anual es la variación con respecto al mismo mes del año anterior. La variación es en términos reales.

XVI I Industria Manufacturera, Maquiladora y de Servicios de Exportación, IMMEX

La estadística mensual sobre establecimientos con programa de la Industria Manufacturera, Maquiladora y de Servicios de Exportación (IMMEX) es publicada por INEGI de manera mensual. En junio de 2024 se difundió el dato correspondiente a abril de 2024.

De acuerdo con las cifras reportadas, los ingresos provenientes del mercado extranjero que obtuvieron los establecimientos manufactureros en el programa IMMEX en Jalisco se ubicaron en 18,135 millones de pesos durante el mes de abril de 2024, por encima de la cifra de abril de 2023, la cual se ubicaba en 17,642 millones de pesos. Esto representó un crecimiento anual de 2.8%, cifra superior a la observada el mes anterior cuando se presentó una disminución de los ingresos de 11.3% anual. Además, el promedio de los últimos doce meses registró un aumento, al pasar de 18,843 millones a 18,884 millones en abril de 2024 respecto al mes inmediato anterior.

Figura 99. Ingresos provenientes del mercado extranjero que obtuvieron los establecimientos manufactureros del programa IMMEX en Jalisco. Cifras mensuales en millones de pesos, enero 2013-abril 2024

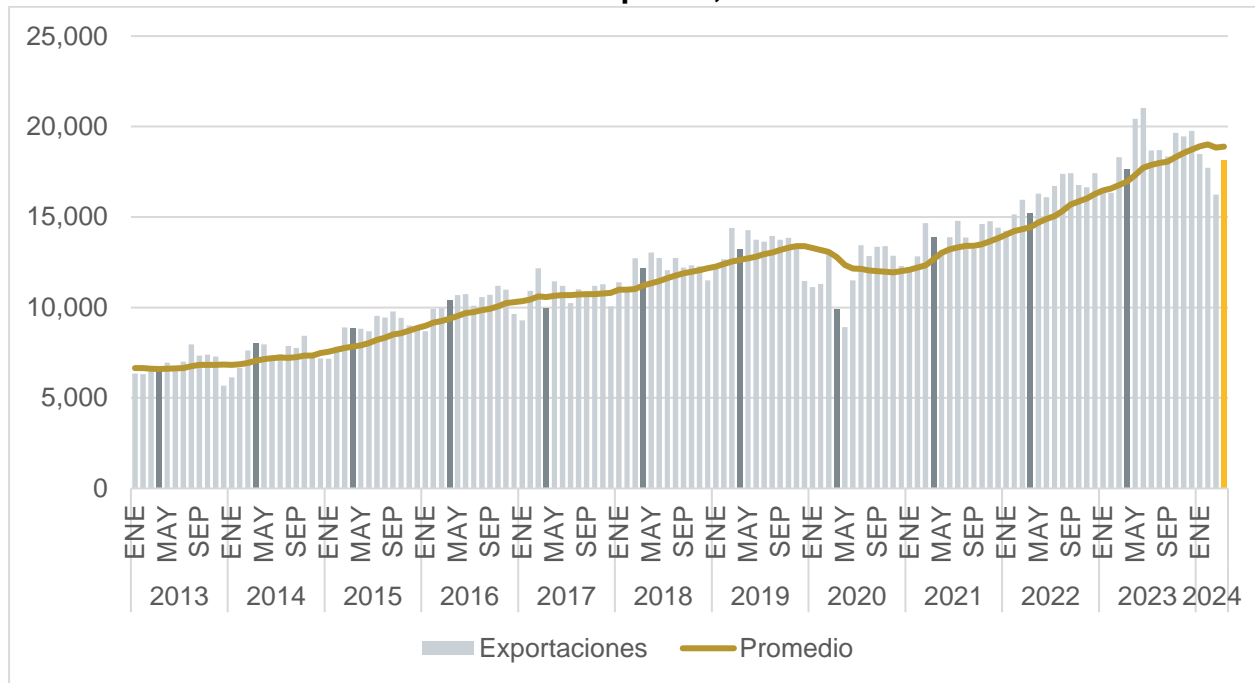

Fuente: IIEG con información de INEGI.

Por otro lado, los ingresos provenientes del mercado extranjero que obtuvieron los establecimientos no manufactureros en el programa IMMEX en Jalisco se ubicaron en 2,061 millones de pesos durante el mes de abril de 2024, cifra superior a la de abril de 2023, la cual alcanzó los 1,837 millones de pesos. Esto representó un crecimiento anual de 12.2%, incremento superior al observado el mes anterior cuando se presentó un aumento de los ingresos de 5.0% anual. Además, el promedio de los últimos doce meses aumentó por tercer mes consecutivo, al pasar de 1,814 millones a 1,832 millones en abril de 2024 respecto al mes inmediato anterior.

Figura 100. Ingresos provenientes del mercado extranjero que obtuvieron los establecimientos no manufactureros en el programa IMMEX en Jalisco. Cifras mensuales en millones de pesos, enero 2013-abril 2024

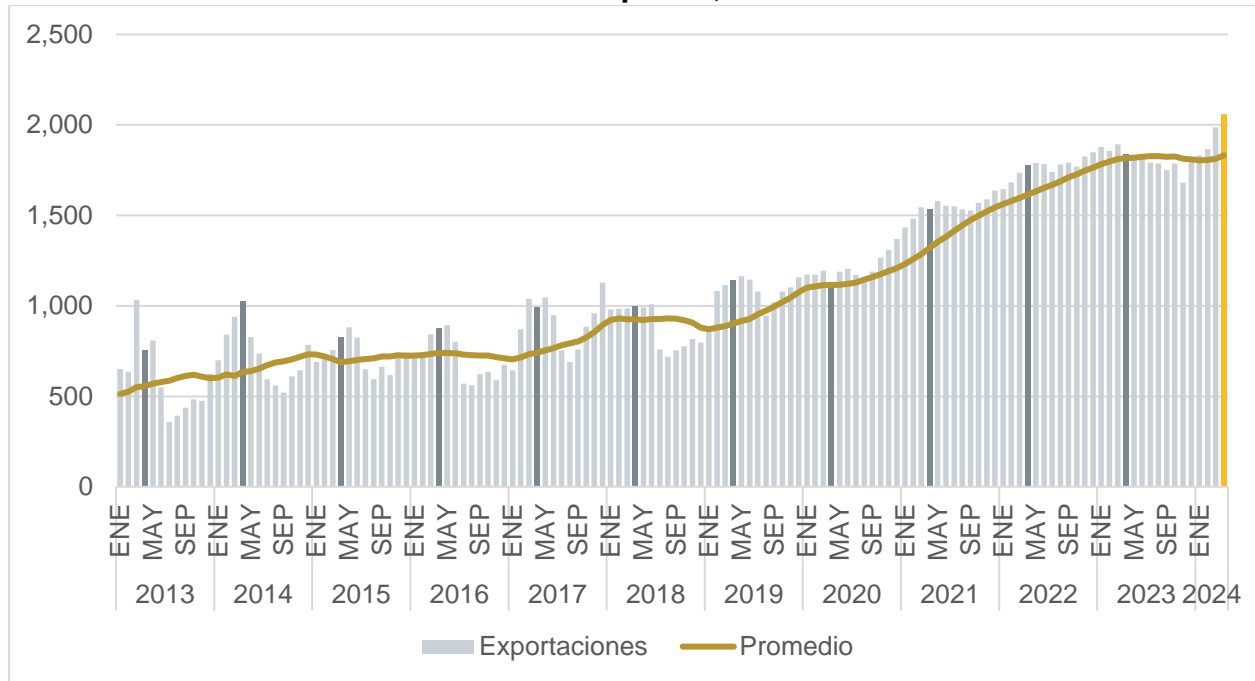

Fuente: IIEG con información de INEGI.

Los ingresos acumulados de los últimos doce meses que obtuvieron el total de los establecimientos manufactureros y no manufactureros en el programa IMMEX en Jalisco se ubicaron en 248,601 millones de pesos al mes de abril de 2024, cifra superior a la del mes inmediato anterior la cual alcanzaba los 247,885 millones de pesos acumulados. Además, se presentó un crecimiento anual de 10.3%, incremento inferior al observado el mes anterior cuando se presentó un crecimiento de 11.2% anual. Esta variación se ubicó por debajo del promedio de las cifras anuales de los últimos doce meses, que se ubica en 14.6%.

Figura 101. Ingresos provenientes del mercado extranjero que obtuvieron los establecimientos manufactureros y no manufactureros en el programa IMMEX en Jalisco. Cifras acumuladas anuales en millones de pesos y su variación anual, enero 2013-abril 2024

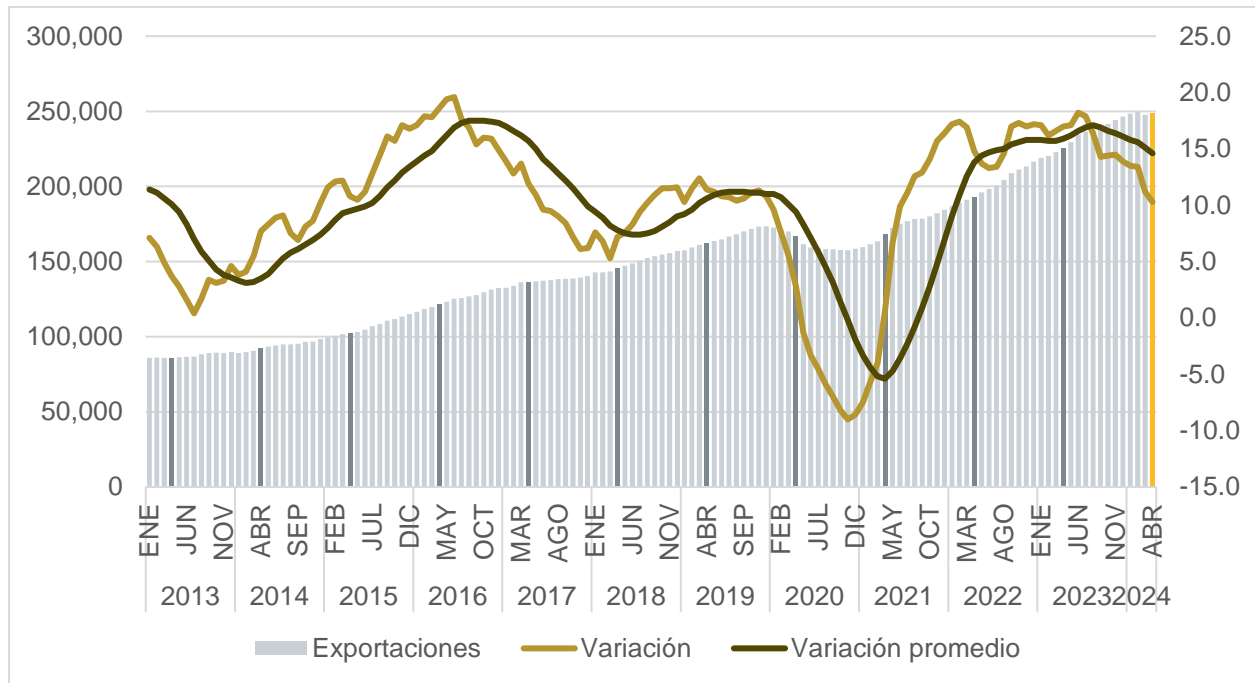

Fuente: IIEG con información de INEGI.

Nota: Las cifras se refieren a la suma de los montos de los últimos 12 meses al mes de referencia.

El número total de establecimientos manufactureros y no manufactureros con programa IMMEX en Jalisco aumentó de 418 a 422 establecimientos en abril de 2024 respecto al mes inmediato anterior. Además, la última cifra de establecimientos reportada es superior a la de abril de 2023, la cual se ubicaba en 421 establecimientos, lo que representó un crecimiento anual de 0.2%. Por otro lado, el promedio de los últimos doce meses se mantiene en línea respecto al del mes inmediato anterior con lo que la cifra más reciente de establecimientos se ubica por arriba del promedio.

Figura 102. Número de establecimientos manufactureros y no manufactureros en el programa IMMEX en Jalisco, enero 2013-abril 2024

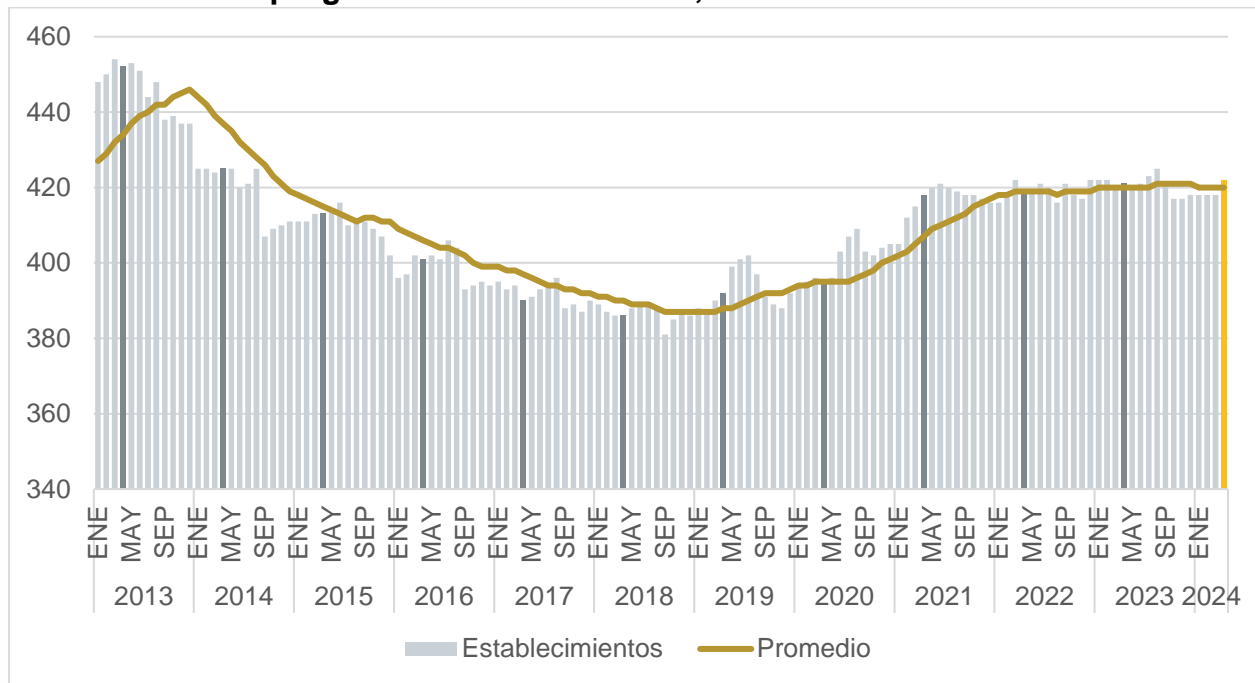

Fuente: IIEG con información de INEGI.

Nota: El promedio es el de los últimos 12 meses al mes de referencia.

Durante abril de 2024, Jalisco concentró 6.8% del total de los establecimientos con programa IMMEX (manufactureros y no manufactureros), ubicando a Jalisco en el quinto lugar a nivel nacional, con respecto a las demás entidades federativas participantes en el programa. Jalisco se mantiene como el estado no fronterizo con la concentración más alta de estos establecimientos, por encima de entidades como Guanajuato, Estado de México, Querétaro y San Luis Potosí.

Figura 103. Distribución porcentual de los establecimientos manufactureros y no manufactureros con programa IMMEX por entidad federativa, abril 2024

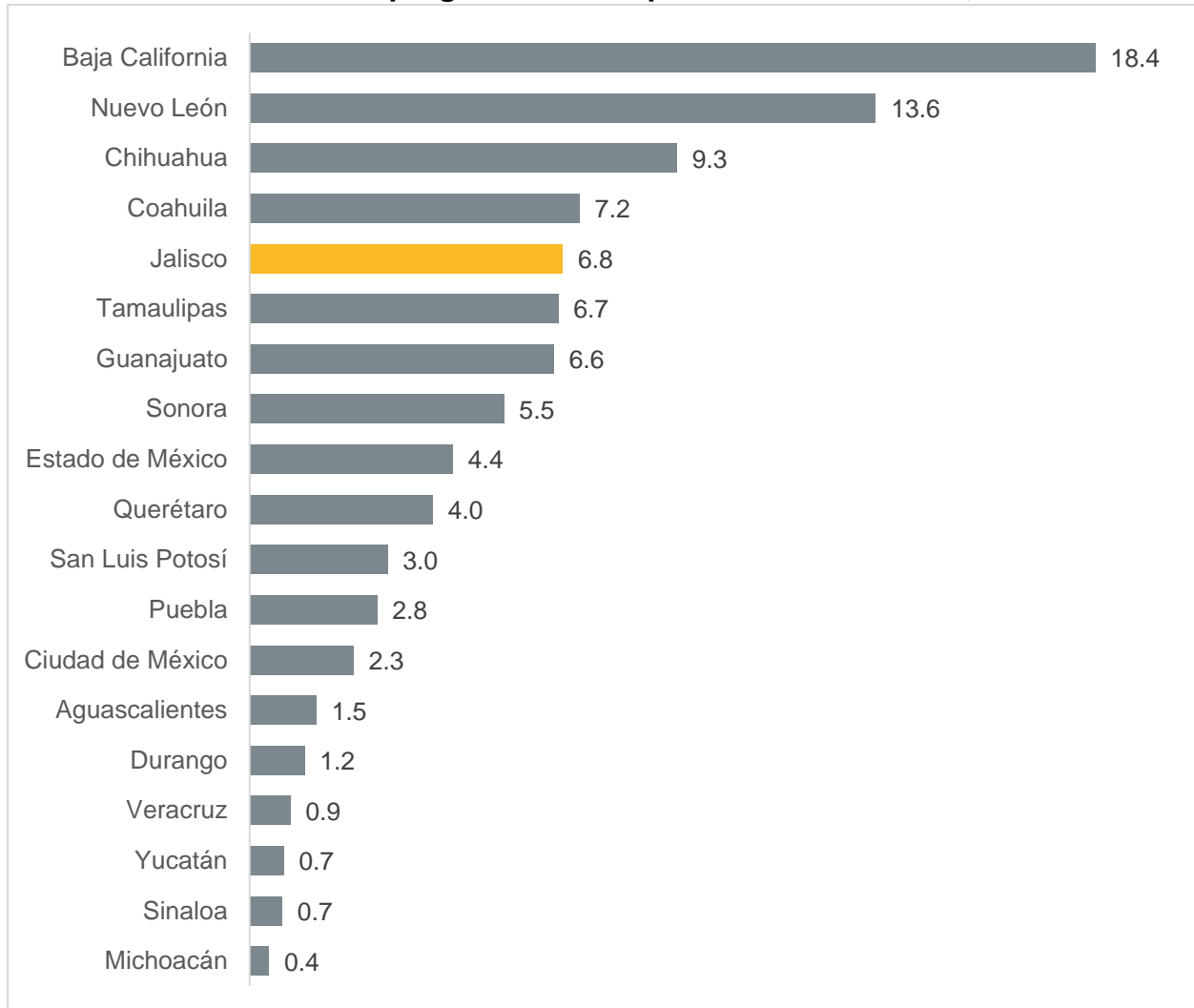

Fuente: IIEG con información de INEGI.

El personal ocupado en el total de los establecimientos manufactureros y no manufactureros con programa IMMEX en Jalisco aumentó de 206,021 a 214,315 en abril de 2024 respecto al mes inmediato anterior. Sin embargo, esta cifra fue inferior a la de abril de 2023, la cual se ubicaba en 232,040 personas ocupadas. Esto representó una reducción anual de 7.6%, caída menor a la observada el mes anterior, que fue de 8.6% anual.

El promedio de los últimos 12 meses disminuyó por tercer mes consecutivo, al pasar de 224,396 a 222,918 ocupados en abril de 2024 respecto al mes inmediato anterior.

Figura 104. Personal ocupado en establecimientos manufactureros y no manufactureros en el programa IMMEX en Jalisco, enero 2013-abril 2024

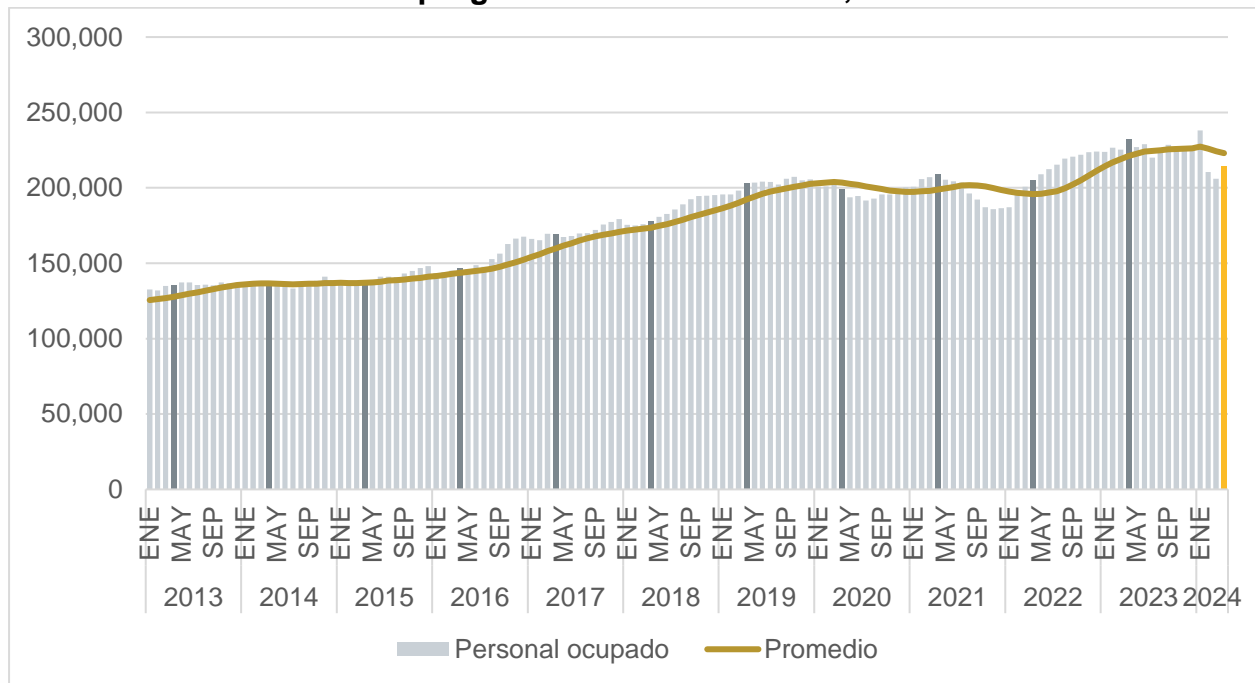

Fuente: IIEG con información de INEGI.

Nota: El promedio se refiere al de los último doce meses.

Por otra parte, la variación del personal ocupado en establecimientos en el programa IMMEX en Jalisco de abril de 2024, de -7.6%, fue inferior a la de abril de 2023, cuando se presentó un crecimiento de 13.1%. Además, la última cifra de variación se ubicó por abajo del promedio de los últimos doce meses, mientras que la variación promedio pasó de 2.6% a 0.9% anual en abril de 2024 respecto al mes inmediato anterior.

Figura 105. Variación porcentual anual de personal ocupado en establecimientos manufactureros y no manufactureros en el programa IMMEX en Jalisco, enero 2013-abril 2024

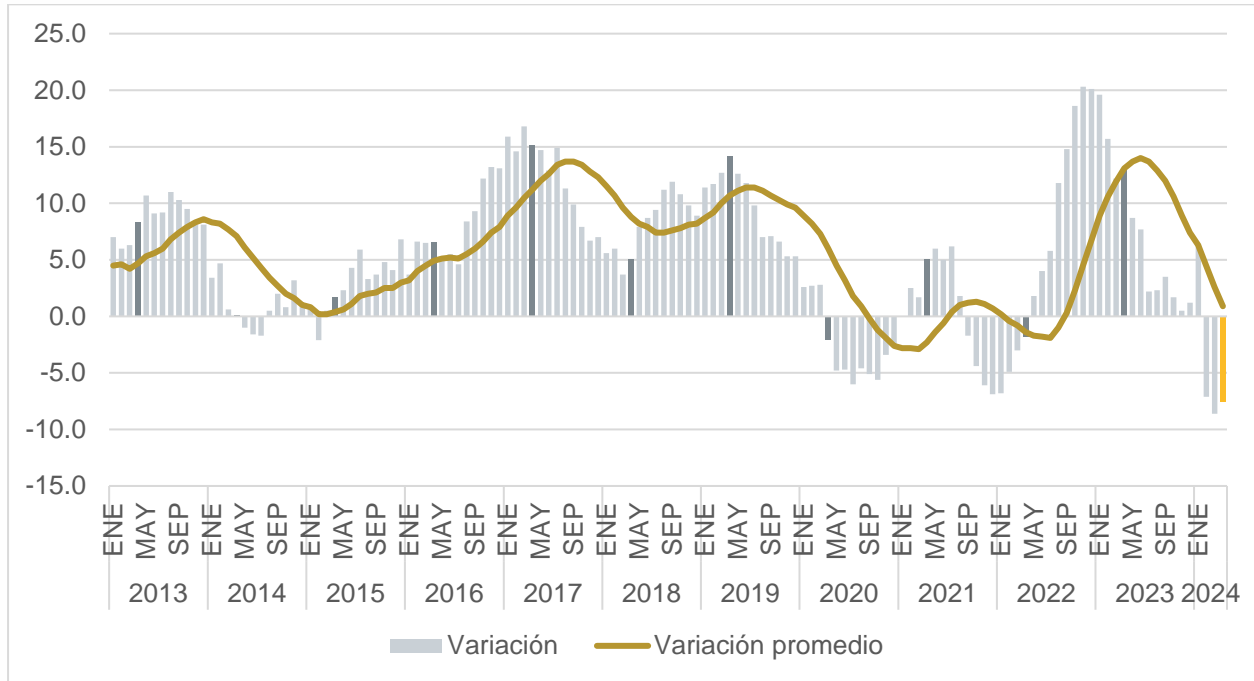

Fuente: IIEG con información de INEGI.

Durante abril de 2024, Jalisco concentró 6.9% del total del personal ocupado en los establecimientos manufactureros y no manufactureros con programa IMMEX, ubicando a Jalisco en el sexto lugar a nivel nacional, con respecto a las entidades federativas con programa. Jalisco se mantiene como el estado no fronterizo con la concentración más alta de personal ocupado en estos establecimientos, por arriba de entidades como Guanajuato, Estado de México, Querétaro y San Luis Potosí.

Figura 106. Distribución porcentual del personal ocupado de los establecimientos manufactureros y no manufactureros con programa IMMEX por entidad federativa, abril 2024

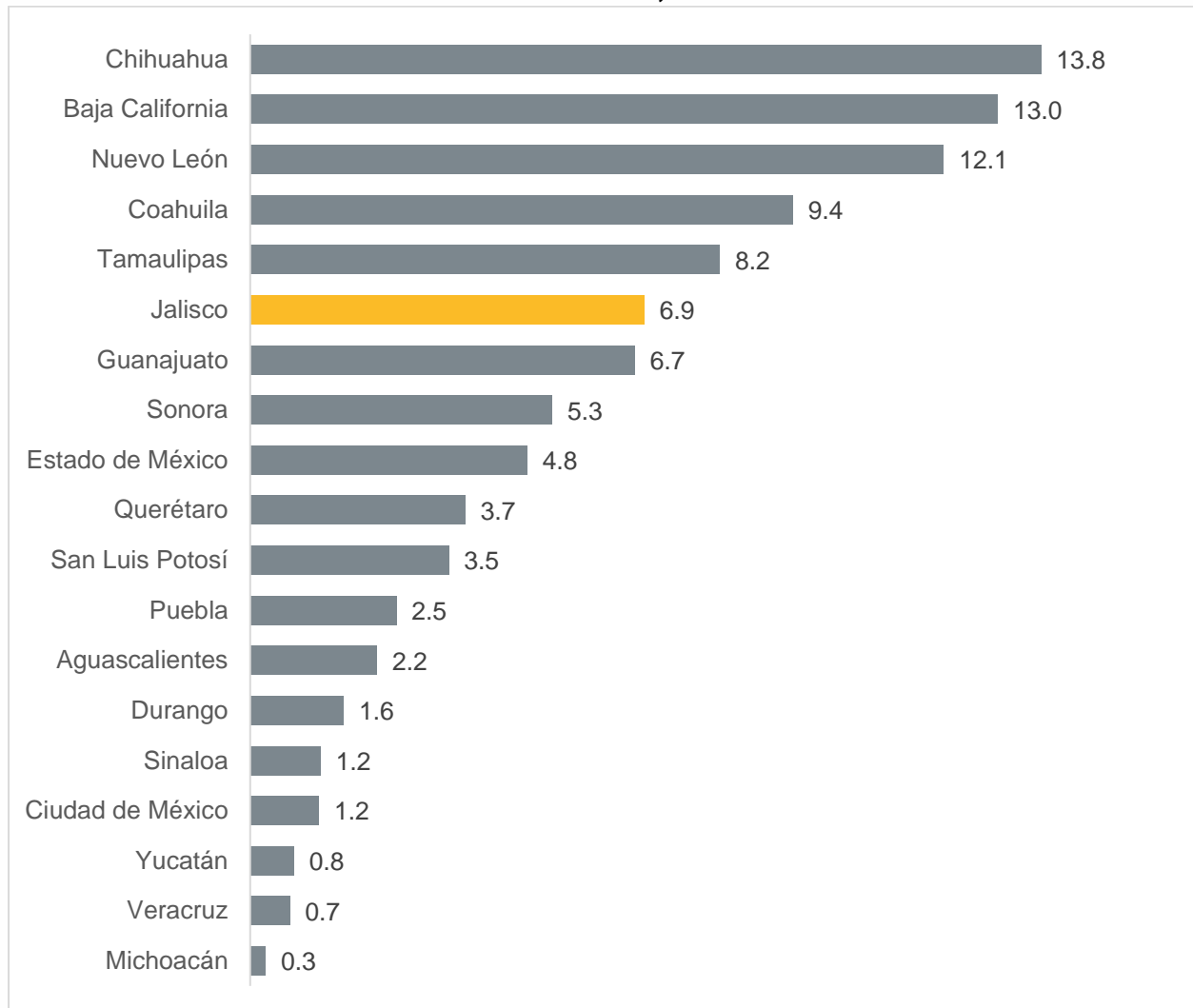

Fuente: IIEG con información de INEGI.

XVII Encuesta Mensual sobre Empresas Comerciales, EMEC

La Encuesta Mensual sobre Empresas Comerciales (EMEC) realizada por el INEGI reporta información sobre comercio interno del país, a través de algunas variables clave como: ingreso por suministros de bienes y servicios, personal ocupado y remuneraciones pagadas.

Para las empresas de comercio al por mayor del Estado de Jalisco, durante el mes de abril de 2024, el personal ocupado creció 0.19% respecto al mismo mes del año anterior, la remuneración media pagada mostró un incremento anual de 5.53% en términos reales, y los ingresos totales de estas empresas registraron una caída de 2.50% a precios constantes.

En cuanto a las empresas de comercio al por menor de la entidad, durante el mes de abril, el personal ocupado creció 1.41% respecto al mismo mes del año anterior, las remuneraciones pagadas crecieron 4.76% anualmente y los ingresos totales de estas empresas presentaron un incremento de 4.77% en términos reales.

Tabla 33. Indicadores de empresas comerciales de Jalisco, variación porcentual anual, últimos doce meses

	Comercio al por mayor			Comercio al por menor		
	Personal ocupado	Remuneración media	Ingresos	Personal ocupado	Remuneración media	Ingresos
May-2023	-0.35%	10.58%	0.58%	-0.12%	8.70%	1.95%
Jun-2023	0.83%	8.94%	-1.42%	1.32%	9.09%	4.95%
Jul-2023	2.89%	3.50%	-1.19%	0.93%	6.79%	4.00%
Ago-2023	3.03%	4.98%	2.99%	1.09%	11.03%	2.30%
Sep-2023	2.26%	5.76%	4.35%	0.14%	10.71%	0.75%
Oct-2023	1.98%	8.42%	0.89%	0.72%	9.57%	2.26%
Nov-2023	3.17%	6.99%	0.79%	0.73%	7.98%	1.96%
Dic-2023	1.85%	5.63%	-3.79%	0.43%	8.22%	-0.64%
Ene-2024	-1.61%	3.59%	-4.51%	-0.12%	8.02%	-0.85%
Feb-2024	-2.87%	6.00%	-2.02%	0.31%	9.12%	3.20%
Mar-2024	-1.03%	4.78%	-8.91%	0.45%	7.79%	-2.35%
Abr-2024	0.19%	5.53%	-2.50%	1.41%	4.76%	4.77%

Fuente: IIEG con información de INEGI, EMEC. Nota: Cálculos con cifras originales (sin desestacionalizar). Las variaciones se refieren al cambio porcentual respecto al mismo mes del año anterior. Los ingresos se refieren a los ingresos totales por suministro de bienes y servicios.

El índice de los ingresos totales del comercio al por mayor de Jalisco se ubicó en 99.30 puntos durante abril de 2024, mientras que en abril de 2023 se situó en 101.8 puntos. Comparado con el mes inmediato anterior, el índice de ingresos registró una variación de 0.25% con cifras originales.

Figura 107. Índice de los ingresos totales y variación mensual del comercio al por mayor, enero 2017 – abril 2024

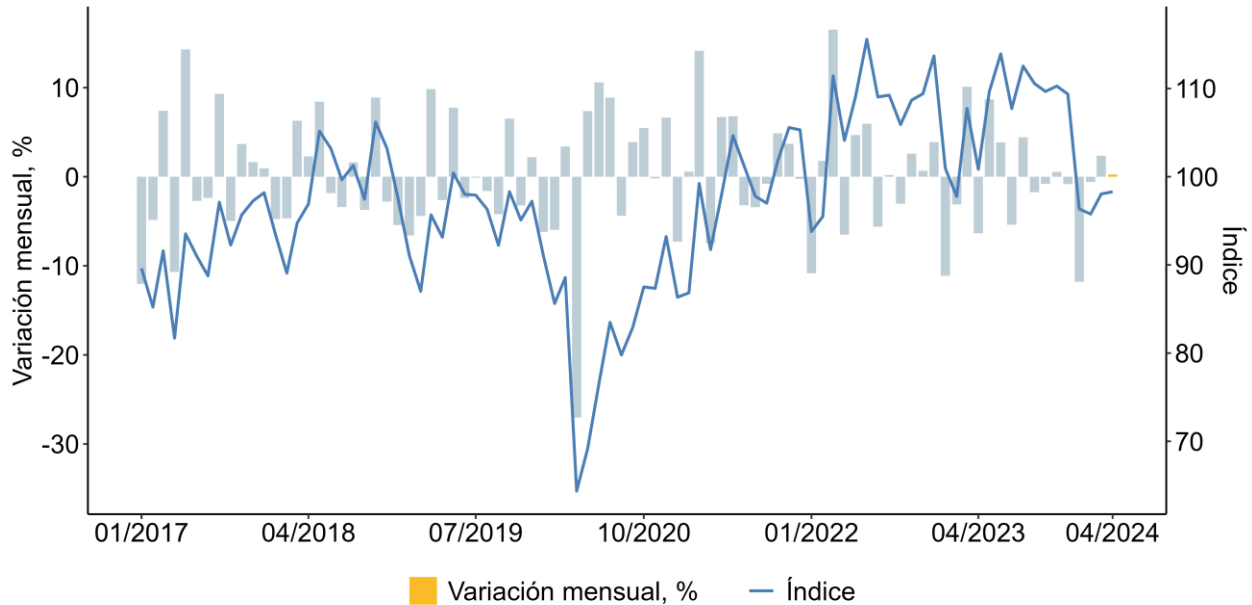

Fuente: IIEG con información de INEGI, EMEC. Nota: Cálculos con cifras originales (sin desestacionalizar). Las variaciones se refieren al cambio porcentual respecto al mismo mes del año anterior. Los ingresos se refieren a los ingresos totales por suministro de bienes y servicios.

El desempeño comercial de las empresas al por mayor de Jalisco fue negativo, pues se registró una reducción en sus ingresos de 2.5%. Durante ese mes, 13 entidades federativas registraron aumentos en sus ingresos. Zacatecas fue la entidad que registró los mayores aumentos con 4.72% anual. Mientras que, Guerrero registró los menores aumentos en este indicador con una variación anual de -19.77%.

Figura 108. Variación porcentual anual de los ingresos por suministro de bienes y servicios de empresas de comercio al por mayor por entidad federativa, abril de 2024

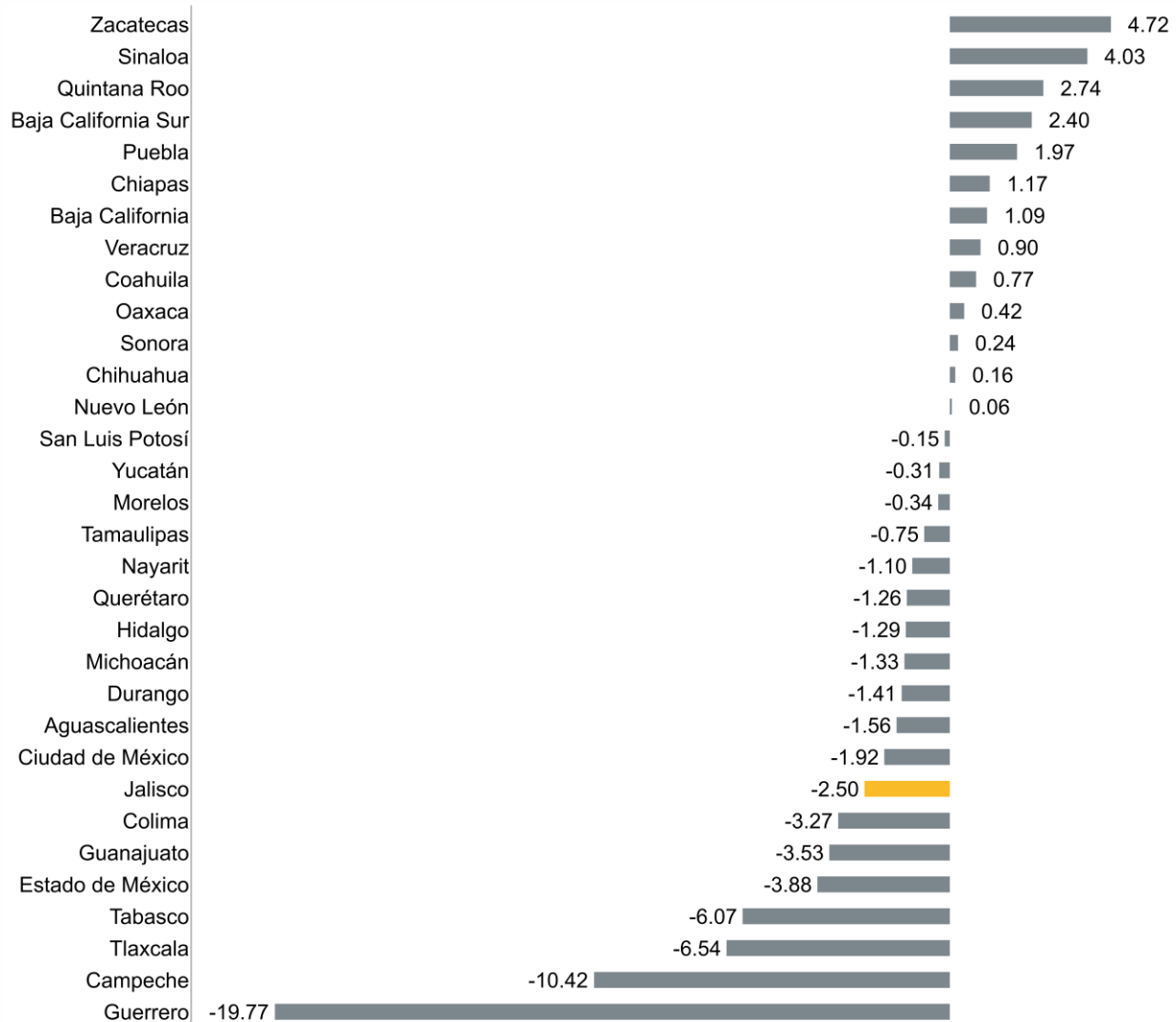

Fuente: IIEG con información de INEGI, EMEC. Nota: Cálculos con cifras originales (sin desestacionalizar). Las variaciones se refieren al cambio porcentual respecto al mismo mes del año anterior.

Para las empresas de comercio al por mayor, en 23 de las entidades federativas aumentó el personal ocupado. En Jalisco este indicador creció 0.19%. Quintana Roo es la entidad que registró mayor crecimiento en el personal ocupado (7.77%) y la Guerrero la entidad que tuvo la mayor caída en este indicador (-10.81%).

Figura 109. Variación porcentual anual del personal ocupado de las empresas de comercio al por mayor, abril de 2024

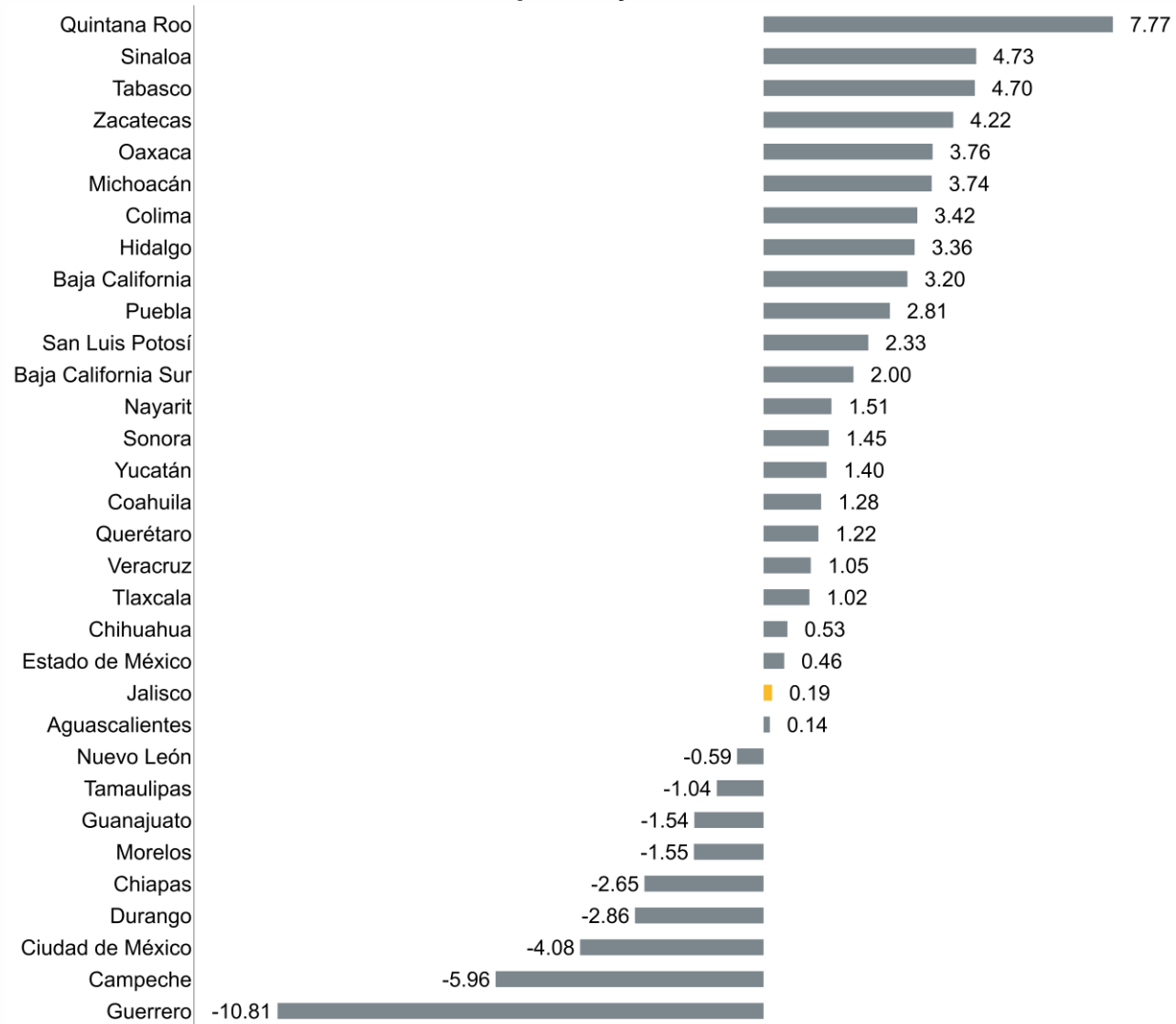

Fuente: IIEG con información de INEGI, EMEC. Nota: Cálculos con cifras originales (sin desestacionalizar). Las variaciones se refieren al cambio porcentual respecto al mismo mes del año anterior.

El índice de los ingresos totales del comercio al por menor de Jalisco durante abril de 2024 se ubicó en 114.39 puntos, mientras que en abril de 2023 fue 109.2 puntos. Comparado con el mes inmediato anterior, el índice de ingresos registró una variación de 3.99% con cifras originales.

Figura 110. Índice de los ingresos totales y variación mensual del comercio al por menor, enero 2017 – abril 2024

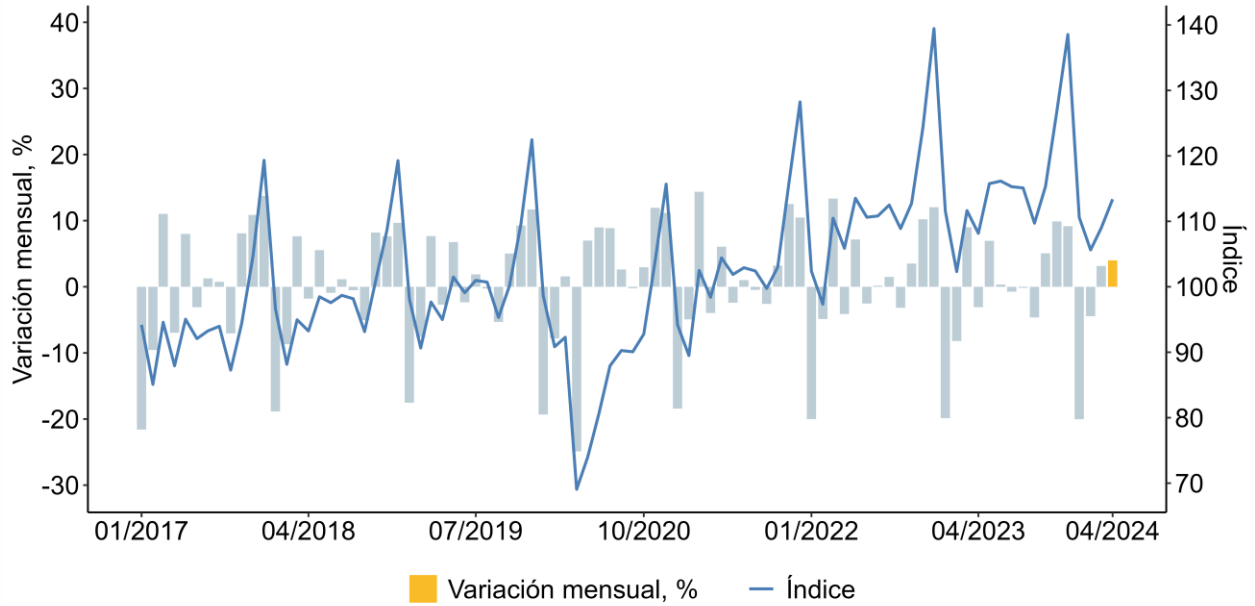

Fuente: IIEG con información de INEGI, EMEC. Nota: Cálculos con cifras originales (sin desestacionalizar). Las variaciones se refieren al cambio porcentual respecto al mismo mes del año anterior. Los ingresos se refieren a los ingresos totales por suministro de bienes y servicios.

La variación anual de los ingresos de las empresas de comercio al por menor de Jalisco fue positiva, pues aumentó en 4.77%. Durante ese mes, 31 de las entidades federativas registraron aumentos en sus ingresos, con excepción de Guerrero, el cual, mostró una caída de -10.69%. En este mes, las entidades que mostraron los mayores aumentos fueron Aguascalientes, Hidalgo y Querétaro con una variación anual de 9.57%, 9.52% y 8.21%, en ese orden.

Figura 111. Variación porcentual anual de los ingresos por suministro de bienes y servicios de empresas de comercio al por menor por entidad federativa, abril de 2024

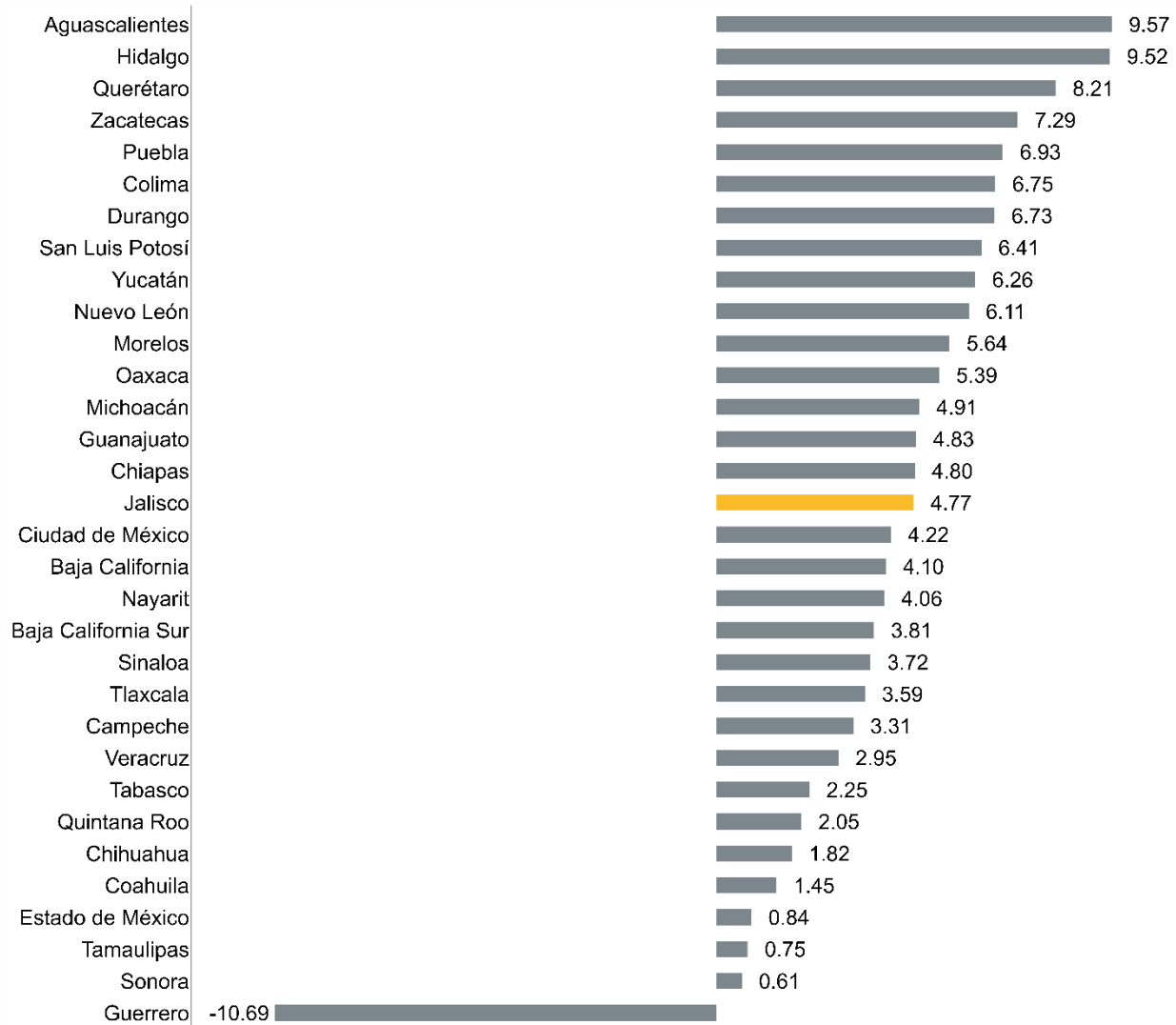

Fuente: IIEG con información de INEGI, EMEC. Nota: Cálculos con cifras originales (sin desestacionalizar). Las variaciones se refieren al cambio porcentual respecto al mismo mes del año anterior.

Asimismo, en el comercio al por menor, la variación anual del personal ocupado presentó un aumento en 28 de las entidades federativas. En Jalisco este indicador creció 1.41%. Hidalgo es la entidad que registró mayor crecimiento en el personal ocupado (7.34%) y Guerrero la que presentó la mayor caída en este indicador (-7.78%).

Figura 112. Variación porcentual anual del personal ocupado de las empresas de comercio al por menor, abril de 2024

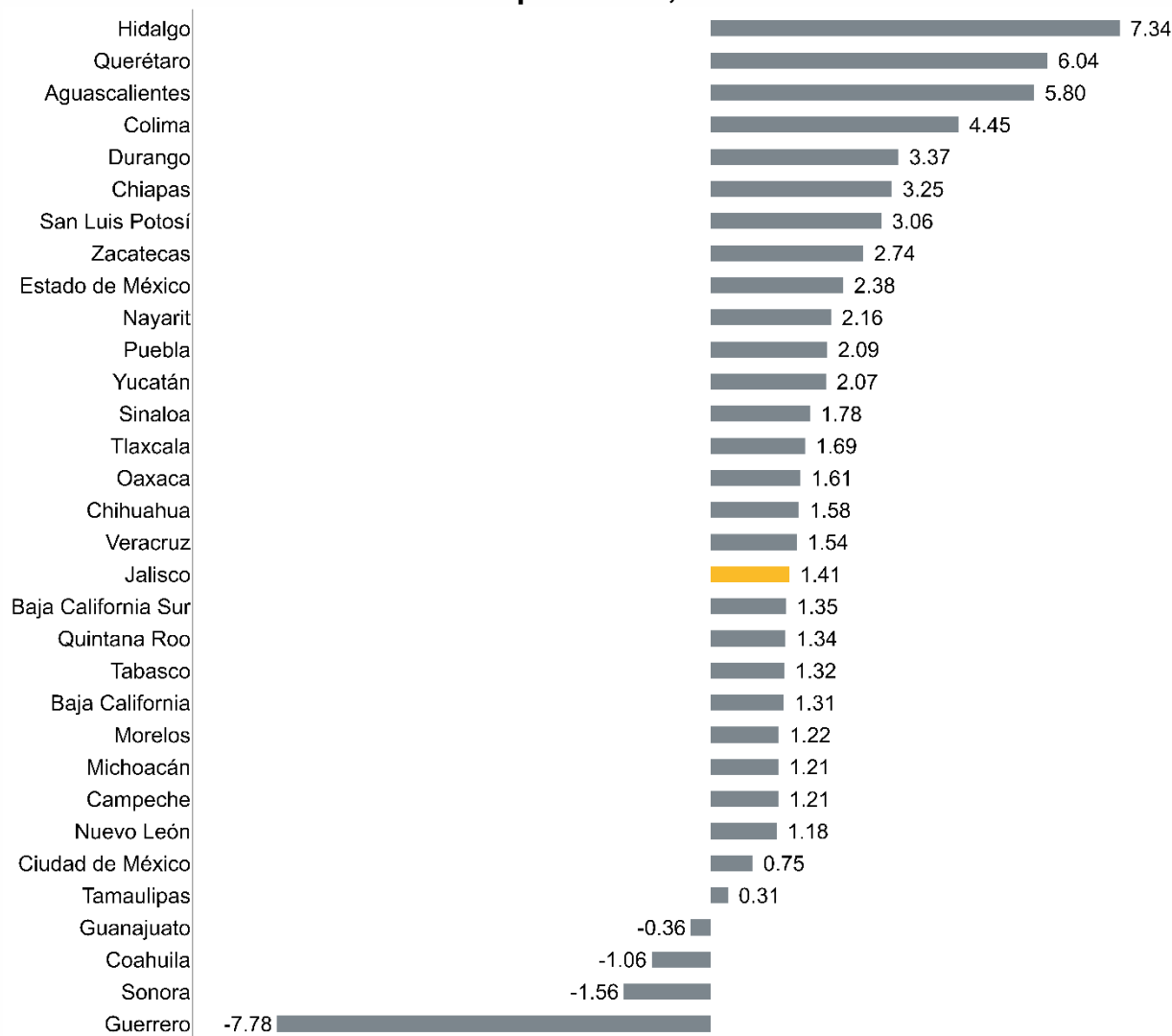

Fuente: IIEG con información de INEGI, EMEC. Nota: Cálculos con cifras originales (sin desestacionalizar). Las variaciones se refieren al cambio porcentual respecto al mismo mes del año anterior.

XVIII Encuesta Mensual de Servicios, EMS

La Encuesta Mensual de Servicios (EMS) que realiza INEGI contiene información mensual por entidad federativa sobre los principales sectores de los servicios privados no financieros. Por lo tanto, en esta encuesta, no se reportan todos los sectores de servicios, ni se consideran los mismos sectores para los estados del país.

Esta encuesta permite obtener información sobre el personal ocupado, las remuneraciones, el gasto y los ingresos de los establecimientos. En Jalisco, están disponibles estos indicadores para los siguientes dos sectores del SCIAN (Sistema de Clasificación Industrial de América del Norte):

- Sector 51: Información en medios masivos.
- Sector 72: Servicios de alojamiento temporal y de preparación de alimentos y bebidas.

El periodo de cobertura es desde enero de 2019 a abril de 2024. Los indicadores se presentan en números índices con año base 2018.

XVIII.1 Sector 51: Información en medios masivos

Según el clasificador del SCIAN, este sector comprende unidades económicas dedicadas principalmente a producir, administrar, explotar o distribuir productos protegidos por la ley de derechos de autor. En él se distinguen tres tipos de unidades económicas: 1) las dedicadas a la producción, manejo y distribución de información y productos culturales (que son aquellos que expresan directamente actitudes, opiniones, ideas, valores y creatividad artística; proporcionan entretenimiento e información); 2) las que proporcionan los medios para transmitir o distribuir estos productos, la información o las comunicaciones; y, 3) las que procesan información.

Durante el mes de abril de 2024, el índice de ingresos de este sector aumentó 28.50% respecto a abril de 2023 en términos reales; el índice se ubicó en 149.56 puntos, mientras que en abril de 2023 era de 116.38 puntos. Respecto al mes inmediato anterior, el índice de ingresos aumentó 3.56% con cifras originales.

Figura 113. Índice de los ingresos totales y variación anual en términos reales, sector 51, enero 2019 – abril 2024

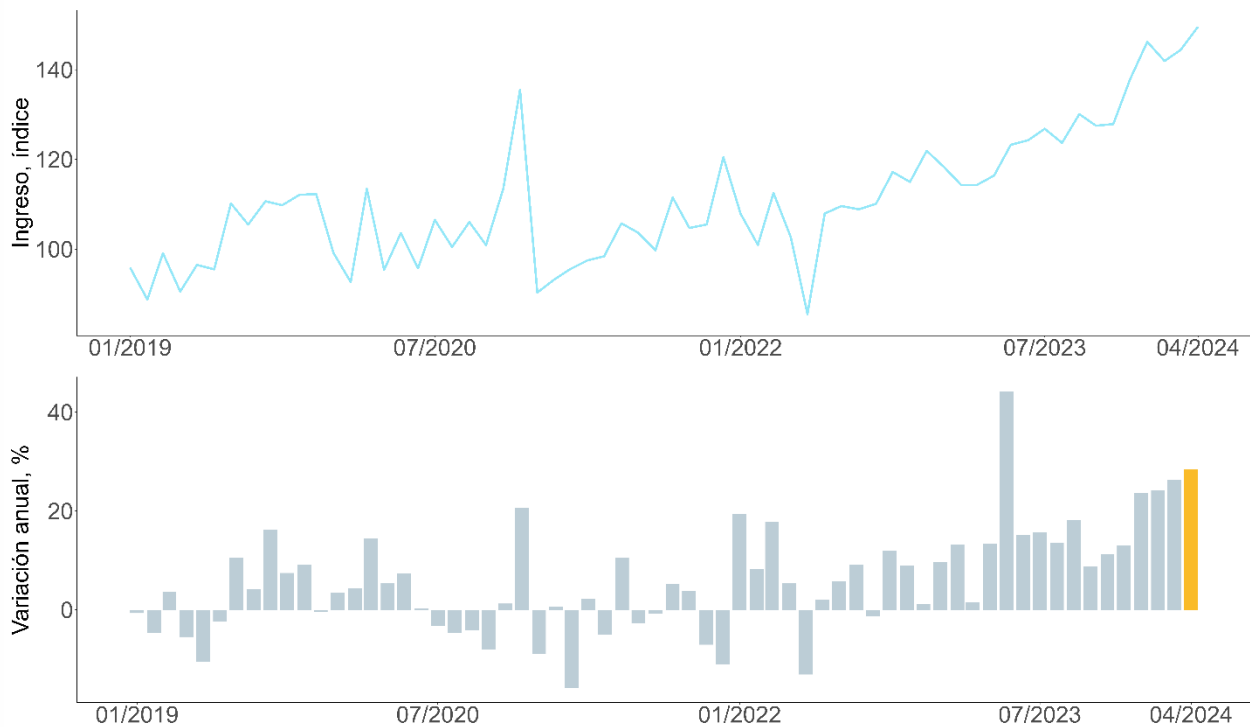

Fuente: IIEG con información de INEGI, EMS. Nota: Cálculos con cifras originales (sin desestacionalizar). Las variaciones se refieren al cambio porcentual respecto al mismo mes del año anterior. Los ingresos se refieren a los ingresos totales por suministro de bienes y servicios.

Durante abril de 2024, la variación anual en términos reales de este sector en Jalisco fue positiva de 28.50% y la entidad se ubicó en la segunda posición a nivel nacional. Durante este mes, en 4 entidades aumentaron los ingresos de estas empresas, siendo Zacatecas la de mayor crecimiento (36.44%), mientras que en las entidades restantes se registraron disminuciones en los ingresos, siendo Guerrero donde más se redujo el índice de ingresos (-64.37%).

Figura 114. Variación porcentual anual en términos reales de los ingresos por suministro de bienes y servicios, sector 51 por entidad federativa, abril 2024

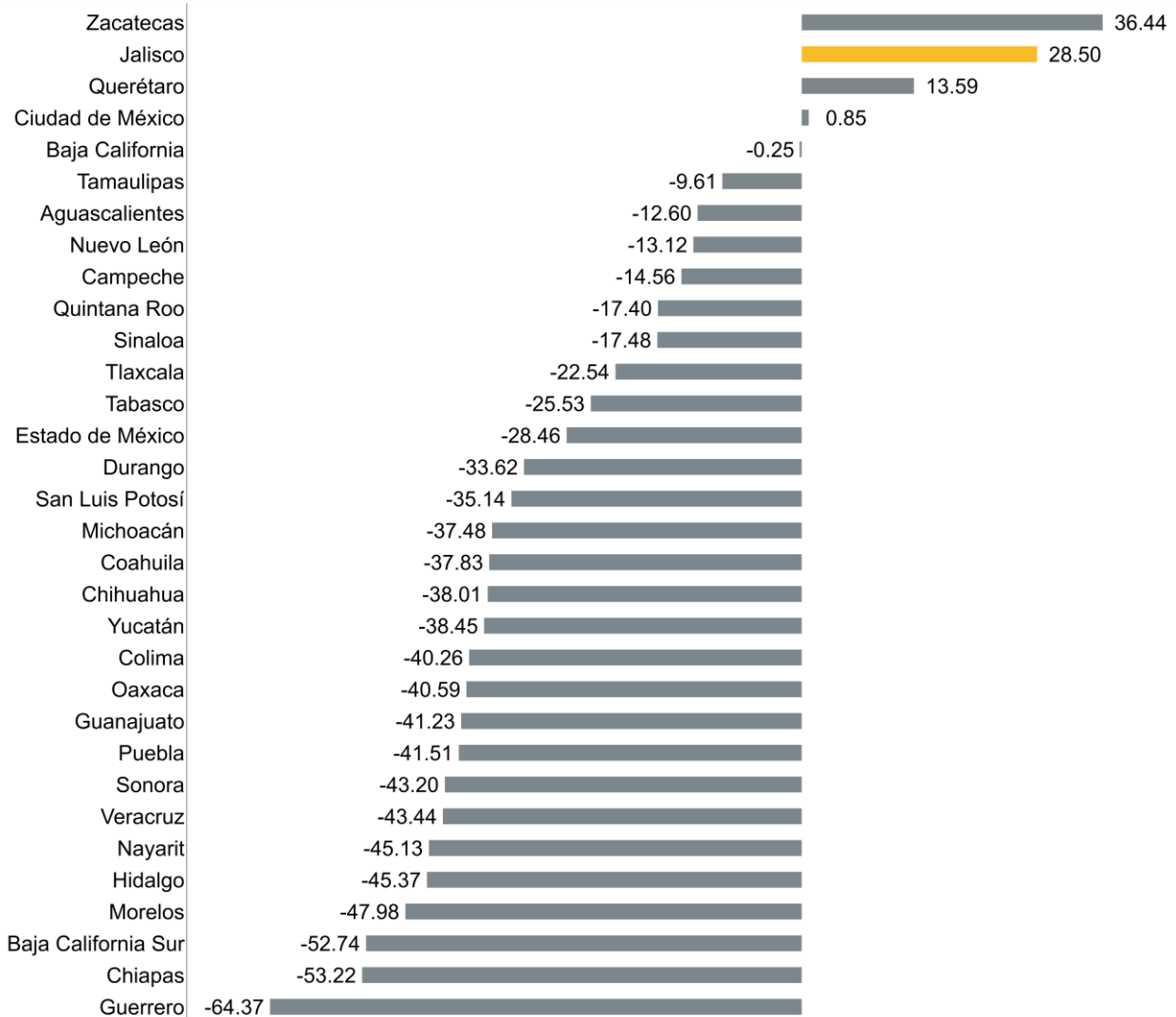

Fuente: IIEG con información de INEGI, EMS. Nota: Cálculos con cifras originales (sin desestacionalizar). Las variaciones se refieren al cambio porcentual respecto al mismo mes del año anterior. Los ingresos se refieren a los ingresos totales por suministro de bienes y servicios.

Durante abril de 2024, el índice del personal ocupado del sector de información en medios masivos de Jalisco disminuyó 11.68% anual. Este índice se situó en 58.03 puntos durante abril de 2024, mientras que en el mismo mes del año anterior fue de 65.70. Con respecto al mes inmediato anterior, la variación mensual fue de 14.59%.

Figura 115. Índice de personal ocupado y variación anual, sector 51, enero 2019 – abril 2024

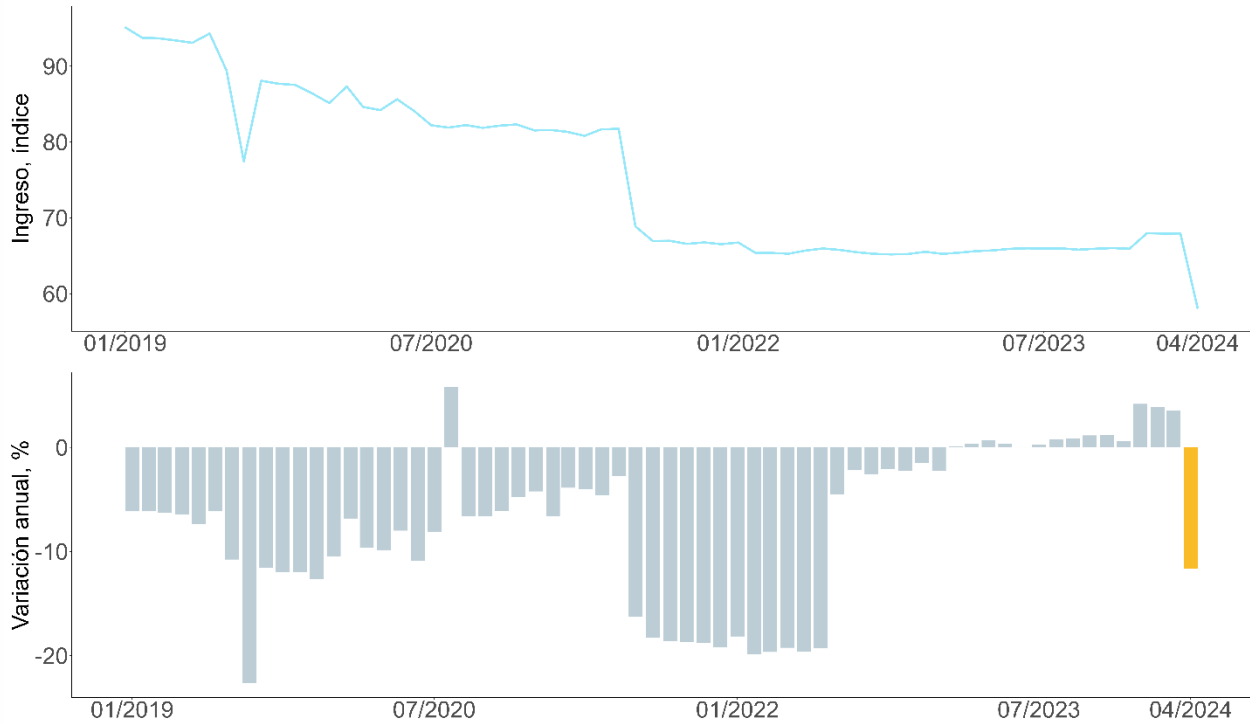

Fuente: IIEG con información de INEGI, EMS. Nota: Cálculos con cifras originales (sin desestacionalizar). Las variaciones se refieren al cambio porcentual respecto al mismo mes del año anterior. El personal ocupado comprende al personal dependiente de la razón social y no dependiente.

Durante este mes, en 10 entidades aumentó el personal ocupado del sector de información en medios masivos; mientras que en Jalisco este indicador disminuyó 11.68% anual. La entidad en la que más aumentó el personal ocupado fue Zacatecas con 46.55%, mientras que Chihuahua fue la entidad en la que más se redujo el personal ocupado con una variación anual de -40.98%.

Figura 116. Variación porcentual anual del personal ocupado, sector 51 por entidad federativa, abril 2024

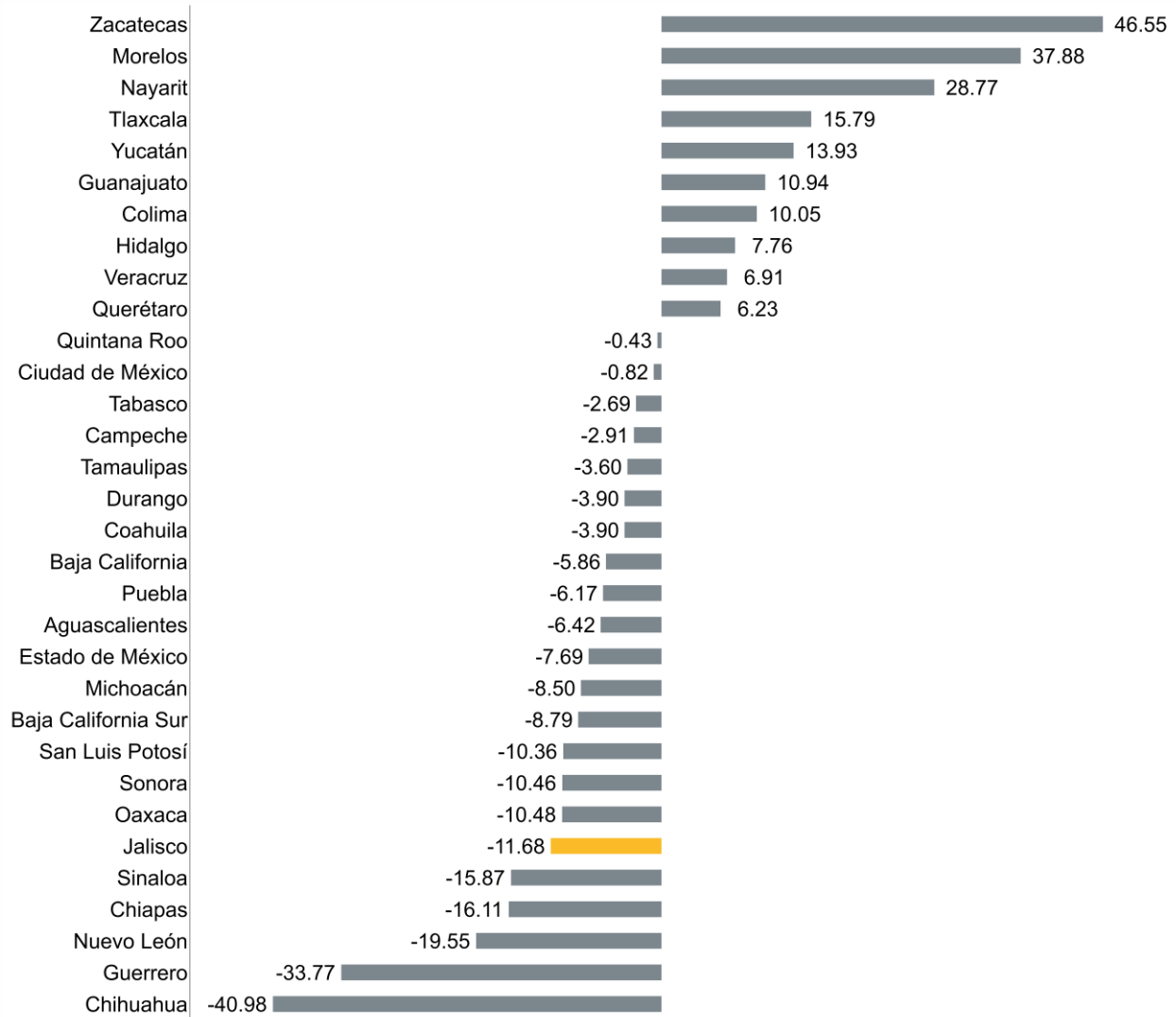

Fuente: IIEG con información de INEGI, EMS. Nota: Cálculos con cifras originales (sin desestacionalizar). Las variaciones se refieren al cambio porcentual respecto al mismo mes del año anterior.

XVIII.2 Sector 72: Servicios de alojamiento temporal y de preparación de alimentos y bebidas

Este sector comprende unidades económicas dedicadas principalmente a proporcionar servicios de alojamiento temporal en hoteles, moteles, hoteles con casino, cabañas, villas y similares, campamentos y albergues recreativos; casas de huéspedes, pensiones y departamentos amueblados con servicios de hotelería; a la preparación de alimentos y bebidas para consumo inmediato en las instalaciones de la unidad económica o para llevar; a la preparación de alimentos por encargo; y a la preparación y servicio de bebidas alcohólicas para consumo inmediato.

Durante el mes de abril de 2024, el índice de ingresos de este sector disminuyó 36.66% anual en términos reales; el índice se ubicó en 64.86 puntos durante este mes, mientras que durante abril de 2023 era de 102.40. Respecto al mes inmediato anterior, el índice de ingresos se incrementó 6.00%.

Figura 117. Índice de los ingresos totales y variación anual en términos reales, sector 72, enero 2019 – abril 2024

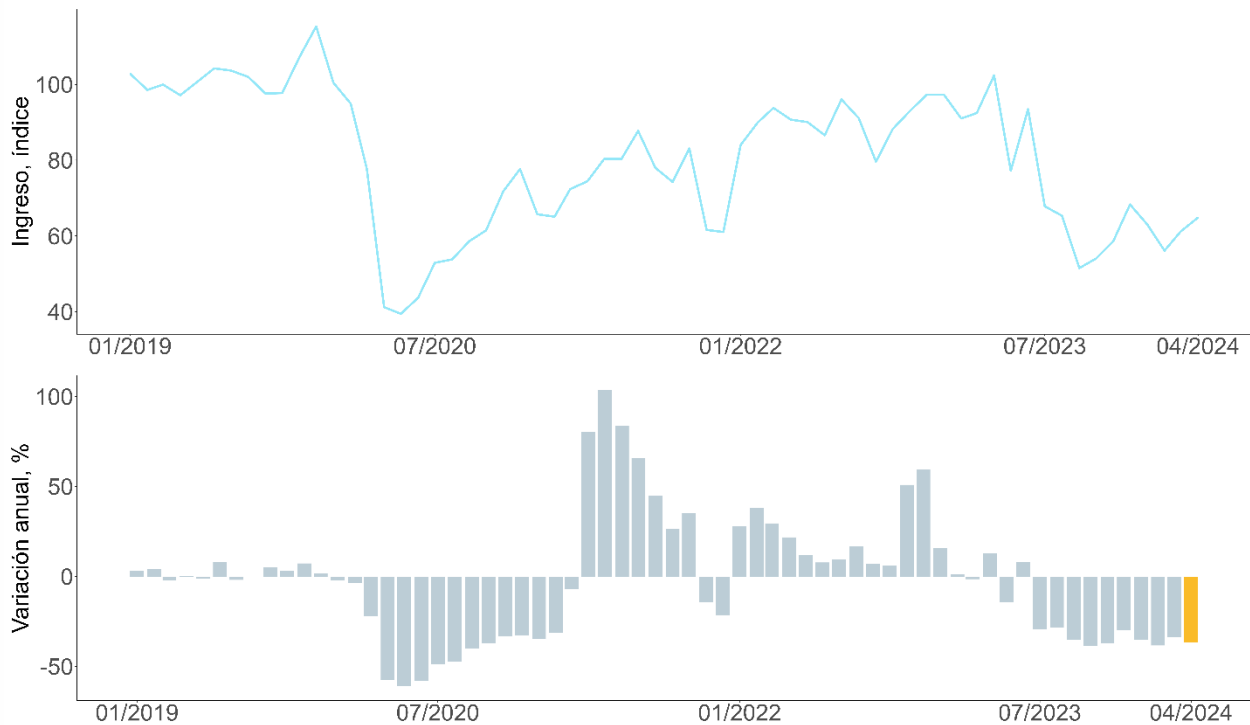

Fuente: IIEG con información de INEGI, EMS. Nota: Cálculos con cifras originales (sin desestacionalizar). Las variaciones se refieren al cambio porcentual respecto al mismo mes del año anterior. Los ingresos se refieren a los ingresos totales por suministro de bienes y servicios.

Durante abril de 2024, la variación anual en términos reales de este sector en Jalisco fue negativa de -36.66%. Durante este mes, en 19 entidades aumentaron los ingresos de estas empresas, siendo Hidalgo la de mayor crecimiento (32.35%), mientras que en las entidades restantes se registraron disminuciones en los ingresos, siendo Jalisco el que más se redujo (-36.66%).

Figura 118. Variación porcentual anual en términos reales de los ingresos por suministro de bienes y servicios, sector 72 por entidad federativa, abril 2024

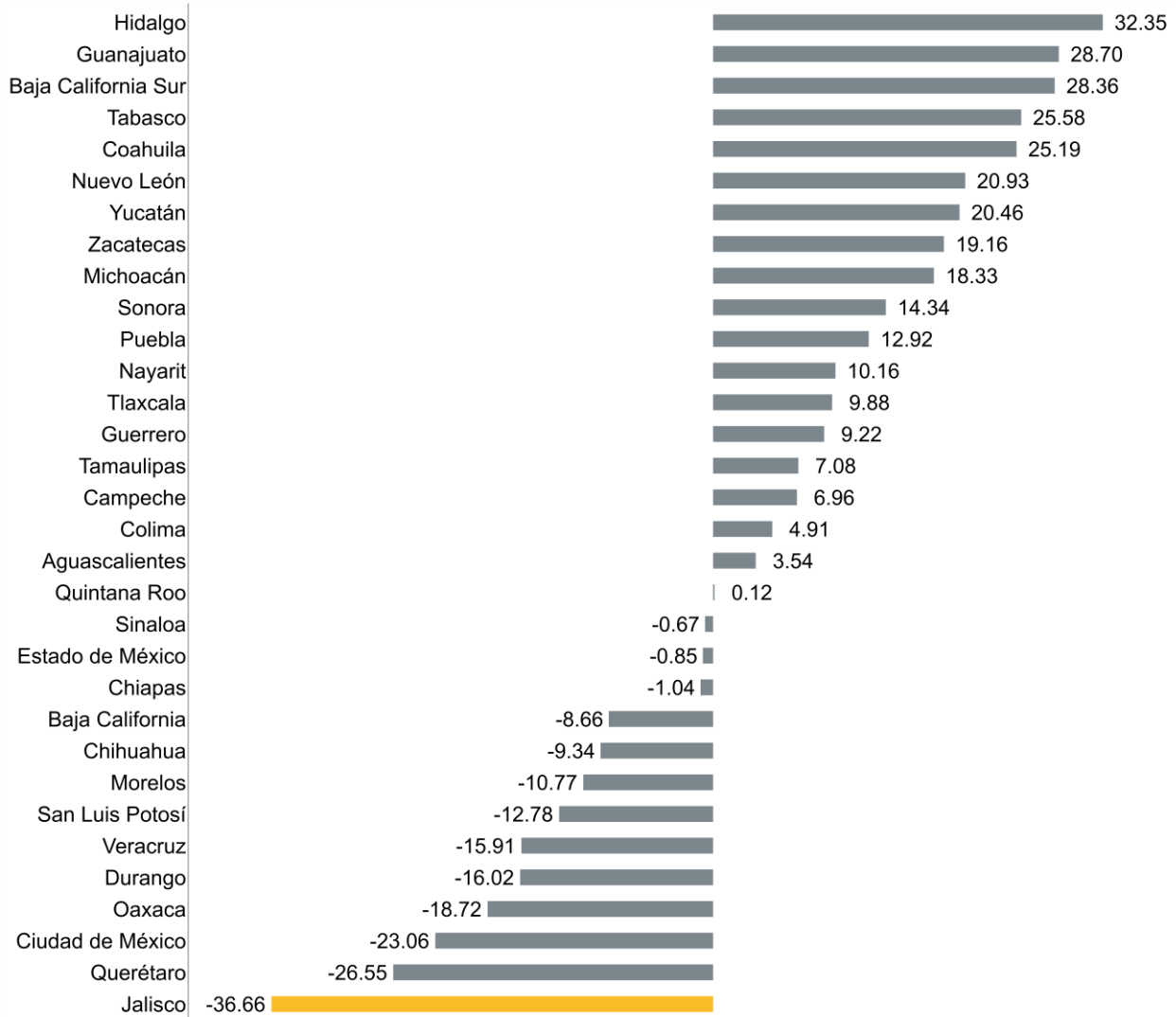

Fuente: IIEG con información de INEGI, EMS. Nota: Cálculos con cifras originales (sin desestacionalizar). Las variaciones se refieren al cambio porcentual respecto al mismo mes del año anterior.

Durante abril de 2024, el índice del personal ocupado del sector de servicios de alojamiento temporal y de preparación de alimentos y bebidas en Jalisco disminuyó 31.38% respecto al mismo mes del año anterior, pasando el índice de 113.72 en abril de 2023 a 78.03 en abril de 2024. Comparado con el mes inmediato anterior, el índice de personal ocupado presentó una variación de 1.68%.

Figura 119. Índice de personal ocupado y variación anual, sector 72, enero 2019 – abril 2024

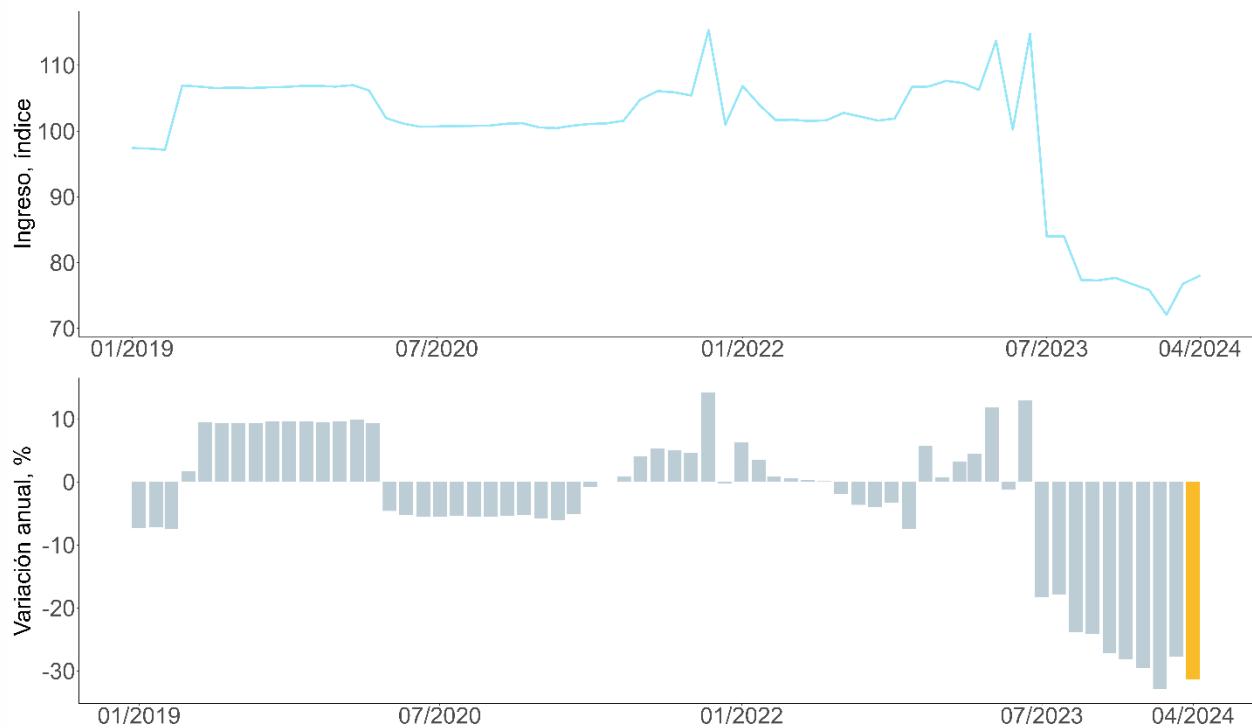

Fuente: IIEG con información de INEGI, EMS. Nota: Cálculos con cifras originales (sin desestacionalizar). Las variaciones se refieren al cambio porcentual respecto al mismo mes del año anterior. El personal ocupado comprende al personal dependiente de la razón social y no dependiente.

Durante este mes, en 15 entidades que reportan información, se registraron aumentos en el personal ocupado del sector. En Jalisco este indicador disminuyó 31.38% anual. La entidad que generó más personal ocupado fue Baja California con 32.05%, mientras que Durango fue el estado en el que más se redujo el personal ocupado con una variación anual de -33.26%.

Figura 120. Variación porcentual anual del personal ocupado, sector 72 por entidad federativa, abril 2024

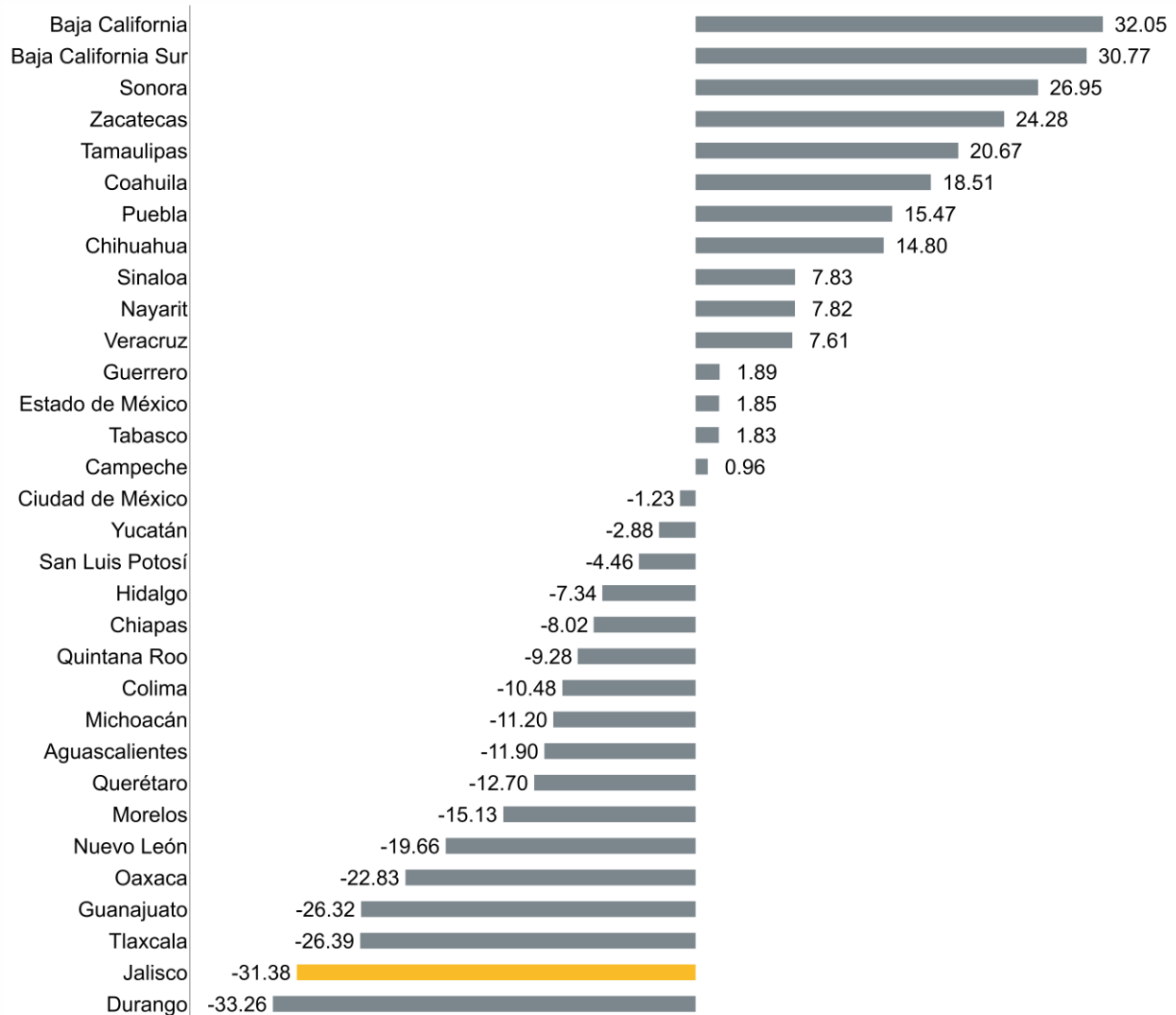

Fuente: IIEG con información de INEGI, EMS. Nota: Cálculos con cifras originales (sin desestacionalizar). Las variaciones se refieren al cambio porcentual respecto al mismo mes del año anterior.

XIX Venta de vehículos híbridos y eléctricos en Jalisco en marzo de 2024

De acuerdo con la Asociación Mexicana de la Industria Automotriz (AMIA), en el país se vendieron un total de 9,941 vehículos híbridos y eléctricos en marzo de 2024, de los cuales 880 unidades fueron comercializadas en Jalisco, cifra superior a la reportada en el mismo mes del año anterior de 524, lo que representó un aumento anual de 67.9%. Con respecto a febrero, se tiene una variación mensual de 43.3%, al pasar de 614 a 880 unidades vendidas. El promedio nacional fue de 310 coches vendidos en ese mes.

Figura 121. Unidades vendidas eléctricas e híbridas (conectables y no conectables) en Jalisco, mensual, enero 2018- marzo 2024

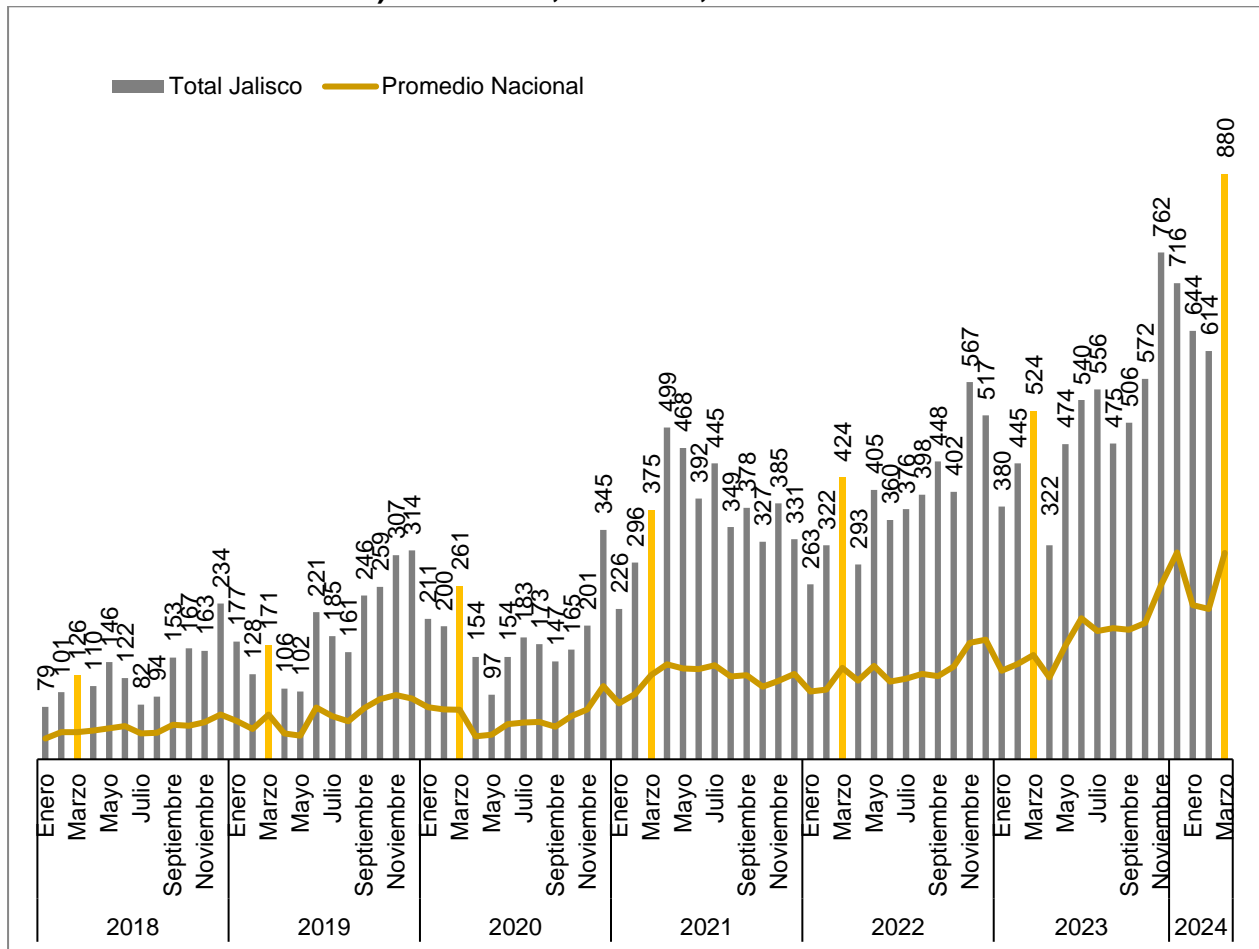

Fuente: IIEG con información de INEGI a partir de la Asociación Mexicana de la Industria Automotriz. Nota: Hay 6 autos no especificados.

Del total de vehículos híbridos y eléctricos vendidos en la entidad en marzo de 2024, 684 fueron vehículos híbridos (77.73%), 42 conectables (4.77%) y 154 eléctricos (17.50%).

Figura 122. Distribución porcentual de unidades vendidas de vehículos híbridos (conectables y no conectables) en Jalisco en marzo de 2024

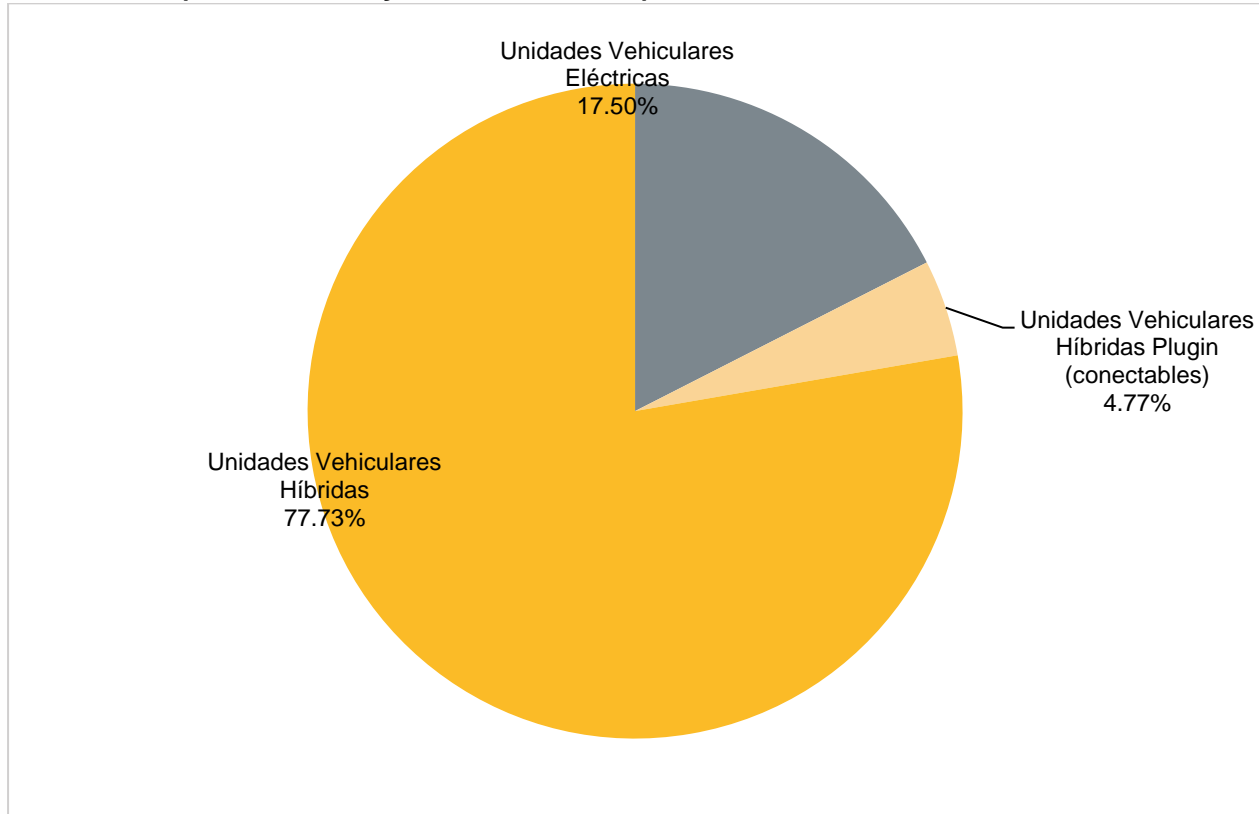

Fuente: IIEG con información de INEGI a partir de la Asociación Mexicana de la Industria Automotriz.

Del total de vehículos híbridos comercializados en el país, Jalisco se ubica en la cuarta posición con 880. Las entidades en donde más vehículos se vendieron fueron la Ciudad de México con 2,661 y el Estado de México con 1,251. La entidad con menor movimiento comercial de este tipo de automotores fue Nayarit con 23.

Figura 123. Vehículos híbridos y eléctricos vendidos por entidad federativa, marzo 2024

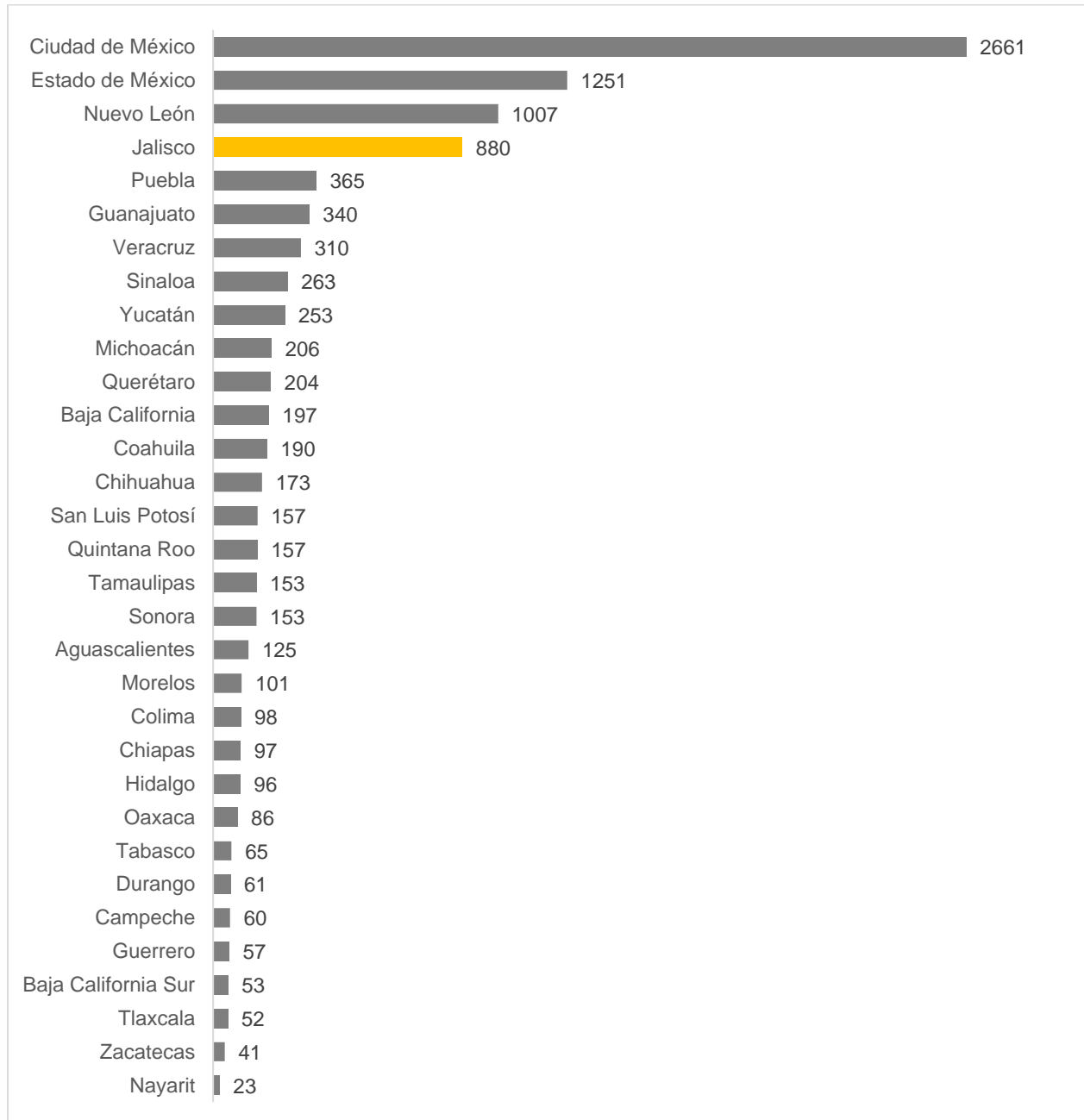

Fuente: IIEG con información de INEGI a partir de la Asociación Mexicana de la Industria Automotriz.

Por cada millón de habitantes, la entidad que más vehículos registró en marzo de 2024 con un total de 294.64 unidades fue la Ciudad de México. Jalisco se ubica en la quinta posición con un total de 105.70 unidades. Las entidades federativas con menos unidades vendidas por millón de habitantes en marzo de 2024 son Nayarit con 4.16 y Campeche con 7.21.

Figura 124. Vehículos híbridos y eléctricos vendidos por cada millón de habitantes por entidad federativa, marzo 2024

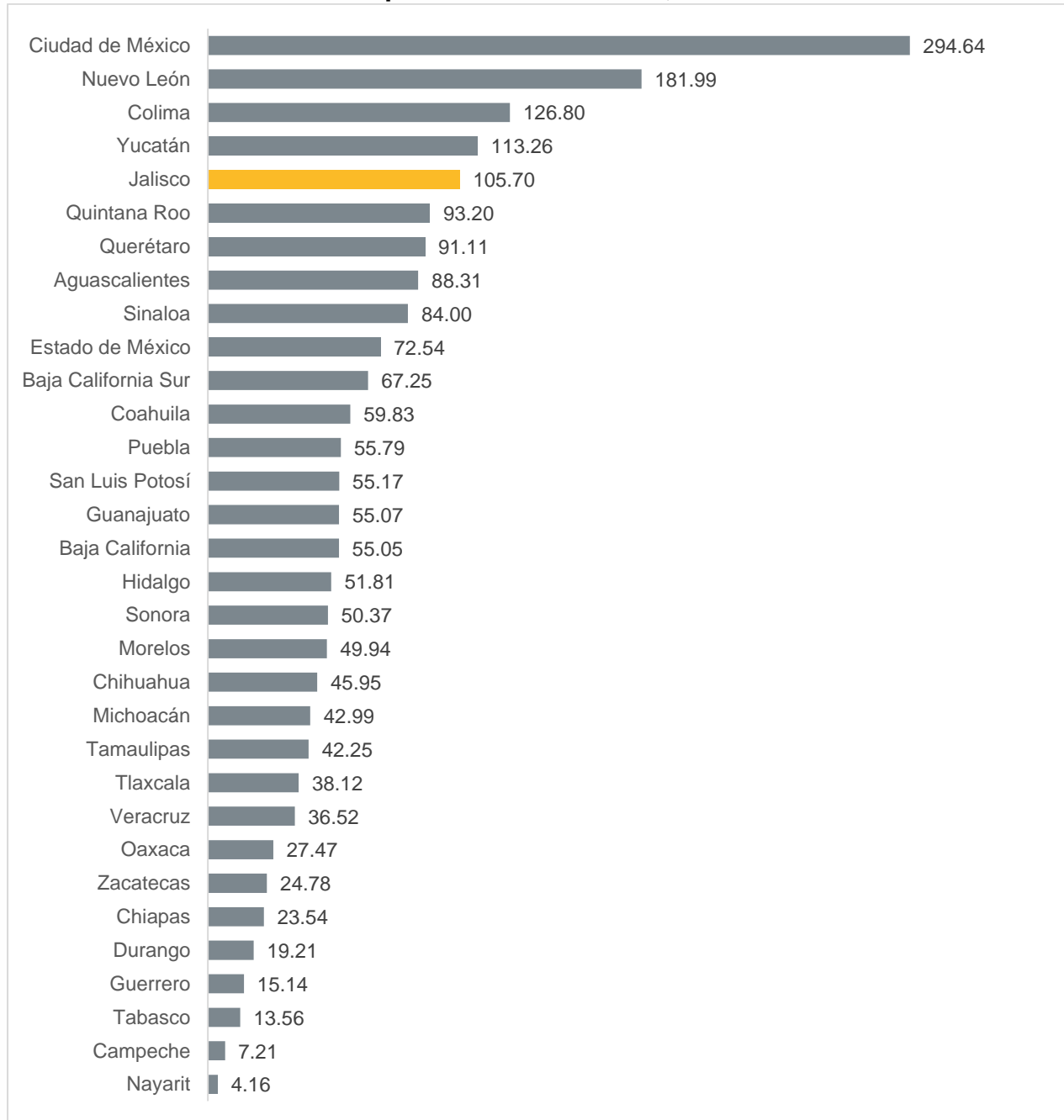

Fuente: IIEG con información de INEGI a partir de la Asociación Mexicana de la Industria Automotriz.

XX Sacrificio de ganado en rastros municipales

XX.1 Cabezas sacrificadas y carne en canal para Jalisco

De acuerdo con las cifras mensuales reportadas por INEGI (2024), el número de cabezas sacrificadas en Jalisco ha presentado una tendencia creciente respecto al mes y año pasado. En abril de 2024, se sacrificaron 91,642 cabezas en Jalisco; lo que representa un aumento de 13.11% respecto al mes pasado y un incremento de 7.13% en comparación con abril de 2023.

Figura 125. Número de cabezas sacrificadas en Jalisco en enero 2008 - abril 2024

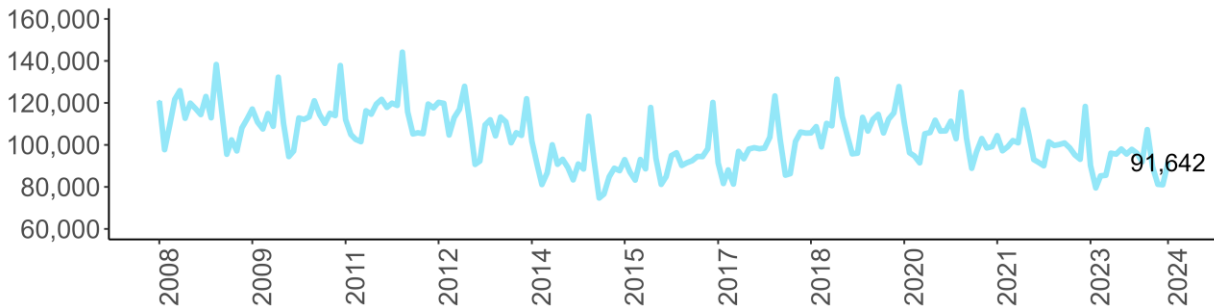

Fuente: IIEG con información de INEGI, Sacrificio de Ganado en Rastros Municipales.

Lo mismo ha sucedido con la producción de carne en canal. En abril de 2024, se produjeron 12,817 toneladas en Jalisco, lo cual, representa un aumento de 14.68% en comparación con el mes anterior y un incremento de 7.47% respecto a abril de 2023.

Figura 126. Producción de carne en canal en Jalisco en enero 2008 - abril 2024, toneladas

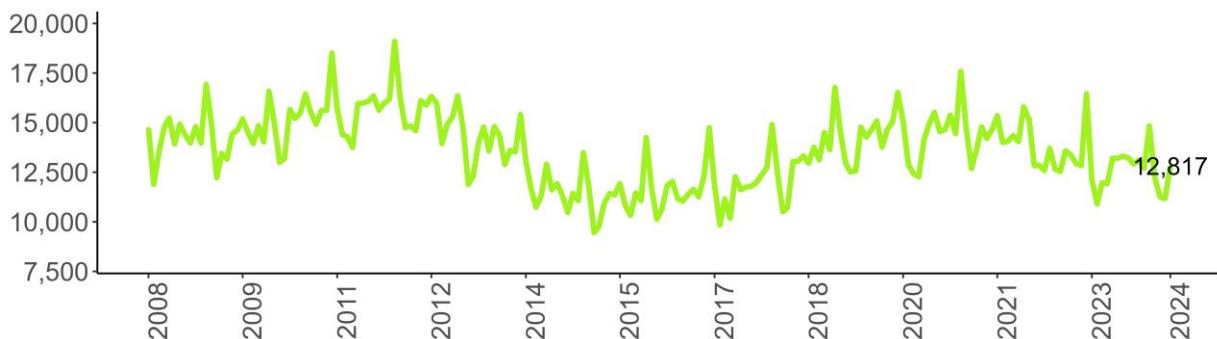

Fuente: IIEG con información de INEGI, Sacrificio de Ganado en Rastros Municipales. Nota: Carne en canal se refiere al cuerpo del animal sacrificado, sangrado, desollado, eviscerado, sin cabeza ni extremidades. La canal es el producto primario; es un paso intermedio en la producción de carne, que es el producto terminado.

En abril de 2024, el valor de la producción de carne en canal fue de 1,004,032 miles de pesos corrientes, lo que refleja un aumento de 15.31% respecto al mes anterior y un incremento de 15.79% en comparación con abril de 2023.

Figura 127. Valor de la producción de carne en canal en Jalisco en enero 2008 – abril 2024, miles de pesos corrientes

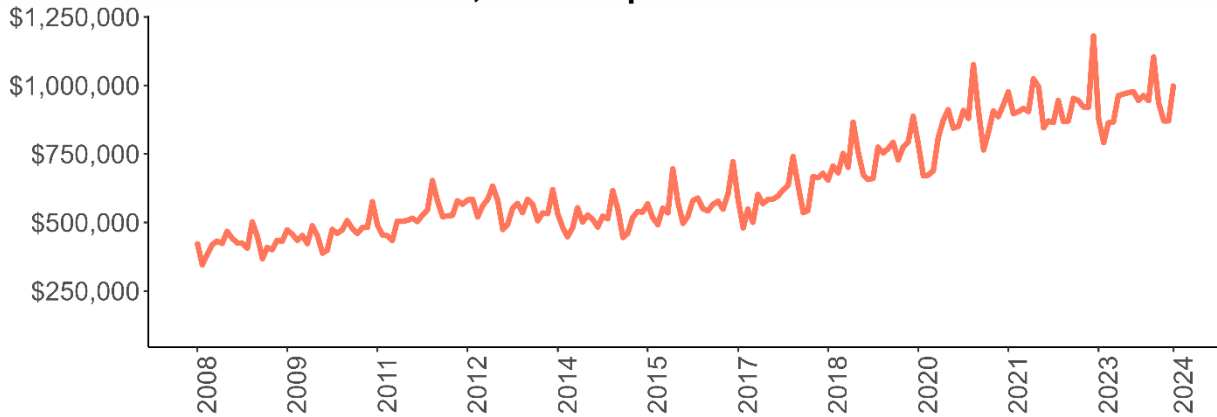

Fuente: IIEG con información de INEGI, Sacrificio de Ganado en Rastros Municipales. Nota: Carne en canal se refiere al cuerpo del animal sacrificado, sangrado, desollado, eviscerado, sin cabeza ni extremidades. La canal es el producto primario; es un paso intermedio en la producción de carne, que es el producto terminado.

Durante abril de 2024, el sacrificio de ganado en Jalisco registró una variación de 7.13% respecto a abril de 2023. De la misma forma, la producción de carne de canal mostró un aumento de 7.47% y el valor total de dicha producción reflejó un aumento de 15.79% en el mismo periodo.

El ganado caprino fue el que presentó la mayor caída en el número de cabezas con una variación anual de -53.80%. Además, este ganado tuvo una reducción de 50.00% en la producción de carne de canal y mostró una disminución de 47.41% en el valor de dicha producción.

Por su parte, el ganado ovino fue el que presentó el mayor aumento en el número de cabezas con una variación anual de 13.68%. Además, este ganado tuvo un incremento de 13.04% en la producción de carne de canal y mostró un aumento de 30.65% en el valor de dicha producción.

Tabla 34. Variación anual del número de cabezas, carne de canal y valor de la producción por especie, abril 2024

Tipo de ganado		Abril 2023	Abril 2024	Variación anual
Ganado bovino	Número de cabezas	24,885	27,550	10.71%
	Producción de carne de canal	7,653	8,301	8.47%
	Valor de la producción de carne de canal	589,275	705,613	19.74%
Ganado porcino	Número de cabezas	58,803	62,535	6.35%
	Producción de carne de canal	4,236	4,483	5.83%
	Valor de la producción de carne de canal	275,308	295,880	7.47%
Ganado caprino	Número de cabezas	816	377	-53.80%
	Producción de carne de canal	14	7	-50.00%
	Valor de la producción de carne de canal	1,002	527	-47.41%
Ganado ovino	Número de cabezas	1,038	1,180	13.68%
	Producción de carne de canal	23	26	13.04%
	Valor de la producción de carne de canal	1,540	2,012	30.65%
Total general	Número de cabezas	85,542	91,642	7.13%
	Producción de carne de canal	11,926	12,817	7.47%
	Valor de la producción de carne de canal	867,125	1,004,032	15.79%

Fuente: IIEG con información de INEGI, Sacrificio de Ganado en Rastros Municipales. Nota: La producción de carne esta expresada en toneladas y el valor de la producción en miles de pesos corrientes.

En abril de 2024, el número de cabezas de ganado sacrificadas, la producción de carne de canal y el valor de dicha producción se concentró principalmente en el ganado bovino y porcino. Del total de cabezas de ganado sacrificadas, el 68.2% corresponde al ganado porcino y 30.1% al ganado bovino. De la producción total de carne de canal, el 35.0% es de ganado porcino y 64.8% de ganado bovino. Del valor total de la producción de carne de canal, el 29.5% pertenece al ganado porcino y 70.3% al ganado bovino.

Figura 128. Distribución del valor de la producción, producción de carne y número de cabezas sacrificadas por especie, abril 2024

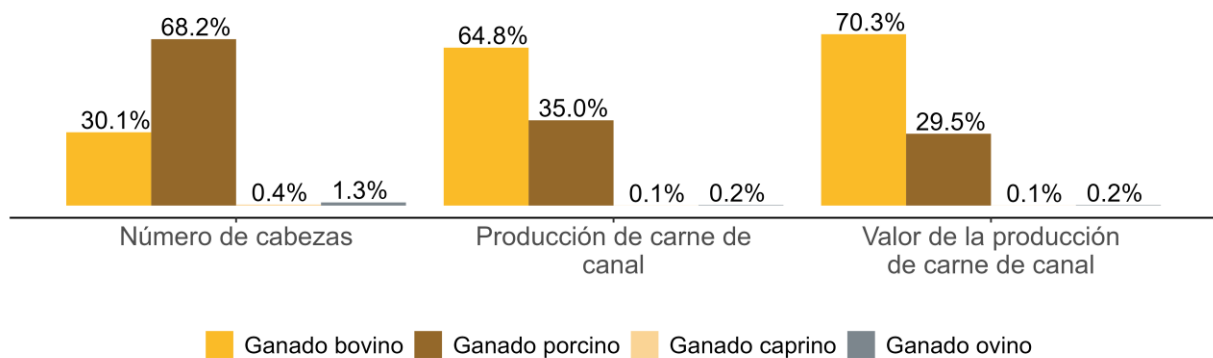

Fuente: IIEG con información de INEGI, Sacrificio de Ganado en Rastros Municipales. Nota: Carne en canal se refiere al cuerpo del animal sacrificado, sangrado, desollado, eviscerado, sin cabeza ni extremidades. La canal es el producto primario; es un paso intermedio en la producción de carne, que es el producto terminado.

XX.2 Comparaciones estatales de carne en canal

XX.2.1 Ganado bovino

El número de cabezas sacrificadas a nivel nacional fue de 148,768 durante abril de 2024. Las toneladas de carne para este mes fueron de 40,242 y el valor de la producción fue de 3,333,558 miles de pesos corrientes. Las entidades federativas más representativas del ganado bovino fueron Jalisco, Michoacán, Guanajuato, Estado de México y Veracruz. De estos Estados, Jalisco fue el que más destacó representando un 18.52% en las cabezas sacrificadas, un 20.63% en la producción de carne de canal y un 21.17% en el valor de dicha producción, respecto al total general.

Tabla 35. Ganado bovino, distribución por entidad federativa durante abril 2024

Ganado bovino	Número de cabezas	Producción de carne de canal	Valor de la producción de carne de canal
Aguascalientes	2.38%	2.14%	2.04%
Baja California	0.22%	0.21%	0.20%
Baja California Sur	0.84%	0.70%	0.65%
Campeche	0.80%	0.72%	0.67%
Coahuila	3.68%	3.81%	3.78%
Colima	0.62%	0.57%	0.59%
Chiapas	4.05%	3.61%	3.61%
Chihuahua	4.80%	4.38%	3.65%
Durango	2.30%	2.28%	2.18%
Guanajuato	8.64%	8.39%	8.40%
Guerrero	3.49%	3.32%	3.33%
Hidalgo	2.21%	2.61%	2.64%
Jalisco	18.52%	20.63%	21.17%
Estado de México	7.84%	8.18%	8.49%
Michoacán	11.91%	11.54%	11.98%
Morelos	0.57%	0.58%	0.57%
Nayarit	1.58%	1.51%	1.48%
Nuevo León	0.59%	0.61%	0.58%
Oaxaca	1.90%	2.19%	2.27%
Puebla	3.10%	3.46%	3.43%
Querétaro	2.61%	2.67%	2.71%
Quintana Roo	0.26%	0.29%	0.37%
San Luis Potosí	2.80%	2.46%	2.34%
Sinaloa	1.48%	1.28%	1.35%
Sonora	1.09%	1.01%	1.02%
Tabasco	1.66%	1.60%	1.54%
Tamaulipas	1.39%	1.26%	1.19%
Tlaxcala	0.33%	0.32%	0.33%
Veracruz	5.61%	5.18%	5.01%
Yucatán	0.73%	0.66%	0.65%
Zacatecas	2.00%	1.82%	1.78%

Fuente: IIEG con información de INEGI, Sacrificio de Ganado en Rastros Municipales.

XX.2.2 Ganado porcino

El número de cabezas sacrificadas a nivel nacional fue 362,333 durante abril de 2024. Las toneladas de carne para este mes fueron de 26,945 y el valor de la producción fue de 1,749,517 miles de pesos corrientes. Las entidades federativas más representativas del ganado porcino fueron Jalisco, Estado de México, Yucatán, Puebla y Guanajuato. De estos Estados, Jalisco fue el que más destacó representando un 17.26% en las cabezas sacrificadas, un 16.64% en la producción de carne de canal y un 16.91% en el valor de dicha producción, respecto al total general.

Tabla 36. Ganado porcino, distribución por entidad federativa durante abril 2024

Ganado porcino	Número de cabezas	Producción de carne de canal	Valor de la producción de carne de canal
Aguascalientes	4.72%	4.10%	4.42%
Baja California	0.06%	0.08%	0.07%
Baja California Sur	0.06%	0.07%	0.07%
Campeche	1.02%	1.01%	1.03%
Coahuila	0.81%	1.27%	1.17%
Colima	1.92%	1.66%	1.71%
Chiapas	0.25%	0.24%	0.27%
Chihuahua	0.54%	0.54%	0.51%
Durango	0.09%	0.09%	0.09%
Guanajuato	7.71%	7.89%	6.69%
Guerrero	3.48%	3.49%	3.87%
Hidalgo	3.71%	3.71%	3.71%
Jalisco	17.26%	16.64%	16.91%
Estado de México	14.73%	15.15%	14.93%
Michoacán	6.12%	6.37%	6.77%
Morelos	2.77%	2.58%	2.74%
Nayarit	1.40%	1.18%	1.26%
Nuevo León	0.08%	0.08%	0.07%
Oaxaca	1.01%	1.19%	1.19%
Puebla	7.20%	7.78%	7.79%
Querétaro	5.31%	4.90%	4.38%
Quintana Roo	0.81%	0.81%	0.79%
San Luis Potosí	1.24%	1.17%	1.16%
Sinaloa	0.51%	0.51%	0.56%
Sonora	1.05%	1.11%	1.16%
Tabasco	0.11%	0.11%	0.10%
Tamaulipas	0.18%	0.19%	0.19%
Tlaxcala	0.73%	0.66%	0.61%
Veracruz	7.03%	6.48%	6.58%
Yucatán	6.99%	7.96%	8.10%
Zacatecas	1.11%	0.98%	1.09%

Fuente: IIEG con información de INEGI, Sacrificio de Ganado en Rastros Municipales.

XX.2.3 Ganado ovino

El número de cabezas sacrificadas a nivel nacional fue de 9,742 durante abril de 2024. Las toneladas de carne para este mes fueron de 217 y el valor de la producción fue de 17,218 miles de pesos corrientes. Las entidades federativas más representativas del ganado ovino fueron Aguascalientes, Estado de México, Jalisco, Querétaro y Michoacán. De estos Estados, Jalisco fue el tercero dedicado al ganado ovino, representando un 12.11% en las cabezas sacrificadas, un 12.04% en la producción de carne de canal y un 11.69% en el valor de dicha producción, respecto al total general.

Tabla 37. Ganado ovino, distribución por entidad federativa durante abril 2024

Ganado ovino	Número de cabezas	Producción de carne de canal	Valor de la producción de carne de canal
Aguascalientes	24.73%	26.85%	27.69%
Baja California	0.74%	0.46%	0.45%
Baja California Sur	0.00%	0.00%	0.00%
Campeche	0.00%	0.00%	0.00%
Coahuila	0.20%	NA	0.16%
Colima	0.54%	0.46%	0.44%
Chiapas	0.00%	0.00%	0.00%
Chihuahua	0.64%	0.46%	0.47%
Durango	0.00%	0.00%	0.00%
Guanajuato	3.94%	4.63%	4.38%
Guerrero	0.02%	NA	0.02%
Hidalgo	2.95%	3.24%	3.25%
Jalisco	12.11%	12.04%	11.69%
Estado de México	21.77%	22.22%	21.64%
Michoacán	5.14%	4.63%	4.32%
Morelos	0.17%	NA	0.22%
Nayarit	0.06%	NA	0.08%
Nuevo León	0.25%	NA	0.08%
Oaxaca	1.97%	1.85%	1.93%
Puebla	1.49%	1.85%	1.71%
Querétaro	12.45%	10.65%	10.23%
Quintana Roo	0.00%	0.00%	0.00%
San Luis Potosí	1.16%	1.39%	1.34%
Sinaloa	1.08%	1.39%	1.20%
Sonora	0.00%	0.00%	0.00%
Tabasco	0.00%	0.00%	0.00%
Tamaulipas	0.45%	0.46%	0.40%
Tlaxcala	0.42%	0.46%	0.41%
Veracruz	0.00%	0.00%	0.00%
Yucatán	4.65%	3.24%	3.91%
Zacatecas	3.07%	3.70%	3.99%

Fuente: IIEG con información de INEGI, Sacrificio de Ganado en Rastros Municipales. Nota: NA se refiere a las entidades federativas que no proporcionaron información.

XX.2.4 Ganado caprino

El número de cabezas sacrificadas a nivel nacional fue de 2,198 durante abril de 2024. Las toneladas de carne para este mes fueron de 42 y el valor de la producción fue de 3,118 miles de pesos corrientes. Las entidades federativas más representativas del ganado caprino fueron Guanajuato, Michoacán, Jalisco, Aguascalientes y Tamaulipas. De estos Estados, Jalisco fue el que ocupó el tercer lugar, representando un 17.15% en las cabezas sacrificadas, un 16.67% en la producción de carne de canal y un 16.90% en el valor de dicha producción, respecto al total general.

Tabla 38. Ganado caprino, distribución por entidad federativa durante abril 2024

Ganado caprino	Número de cabezas	Producción de carne de canal	Valor de la producción de carne de canal
Aguascalientes	11.74%	11.90%	10.42%
Baja California	0.00%	0.00%	0.00%
Baja California Sur	4.55%	2.38%	2.28%
Campeche	0.00%	0.00%	0.00%
Coahuila	0.00%	0.00%	0.00%
Colima	5.28%	4.76%	4.97%
Chiapas	0.00%	0.00%	0.00%
Chihuahua	0.09%	NA	0.13%
Durango	0.00%	0.00%	0.00%
Guanajuato	18.43%	19.05%	17.89%
Guerrero	0.14%	NA	0.16%
Hidalgo	0.14%	NA	0.19%
Jalisco	17.15%	16.67%	16.90%
Estado de México	0.00%	0.00%	0.00%
Michoacán	17.93%	16.67%	17.67%
Morelos	0.00%	0.00%	0.00%
Nayarit	0.32%	NA	0.58%
Nuevo León	2.55%	NA	0.80%
Oaxaca	1.23%	2.38%	1.60%
Puebla	0.00%	0.00%	0.00%
Querétaro	0.00%	0.00%	0.00%
Quintana Roo	0.00%	0.00%	0.00%
San Luis Potosí	0.18%	NA	0.19%
Sinaloa	4.23%	4.76%	5.61%
Sonora	1.18%	2.38%	1.51%
Tabasco	0.00%	0.00%	0.00%
Tamaulipas	9.19%	11.90%	11.61%
Tlaxcala	0.18%	NA	0.29%
Veracruz	0.00%	0.00%	0.00%
Yucatán	0.00%	0.00%	0.00%
Zacatecas	5.51%	7.14%	7.21%

Fuente: IIEG con información de INEGI, Sacrificio de Ganado en Rastros Municipales. Nota: NA se refiere a las entidades federativas que no proporcionaron información.



IIEG

Instituto de Información
Estadística y Geográfica
de Jalisco



ANEXO: EMPLEO POR MUNICIPIO



Jalisco

GOBIERNO DEL ESTADO



Anexo I. Empleo por municipio

En mayo 2024 se generaron en Jalisco 204 empleos formales. Se describe a continuación su distribución por municipio. De los 125 municipios de Jalisco, 51 municipios registraron empleos nuevos en el mes con un total de 9,255 trabajadores el mes previo 61 municipios, y sumaron 10,466 asegurados. En el mes, 62 municipios tuvieron pérdida de empleo formal con un total de -9,051 empleos menos, en el mes anterior fueron 54 municipios con un total -4,698 puestos de trabajo formal. En este mes fueron 12 los municipios que no tuvieron movimientos de empleos.

Tabla 39. Distribución del total de empleos de municipios, mayo 2024

Municipios	Concepto	Empleos nuevos
51	Ganaron	9,255
62	Perdieron	-9,051
12	Sin cambios	0
125	Total	204

Fuente: IIEG, con información del IMSS.

En mayo 2024 hay un total de 2,023,598 trabajadores registrados en el IMSS, la mayor cantidad de ellos están en las áreas urbanas grandes. Guadalajara concentra el 34.72% (mes anterior 34.63%) del total de los trabajadores, Zapopan tiene 23.46% (mes previo de 23.43%), Tlaquepaque 6.92% (mes anterior 6.90%), Tlajomulco de Zúñiga 5.58% (5.64% mes previo), Puerto Vallarta 4.09% (4.00% mes previo y El Salto 3.57% (mes anterior 3.58%). Juntos concentran el 78.34% (mes previo 78.18%) de todos los asegurados en el IMSS del estado.

Figura 129. Mapa del total de trabajadores asegurados al IMSS por municipio de Jalisco, mayo 2024

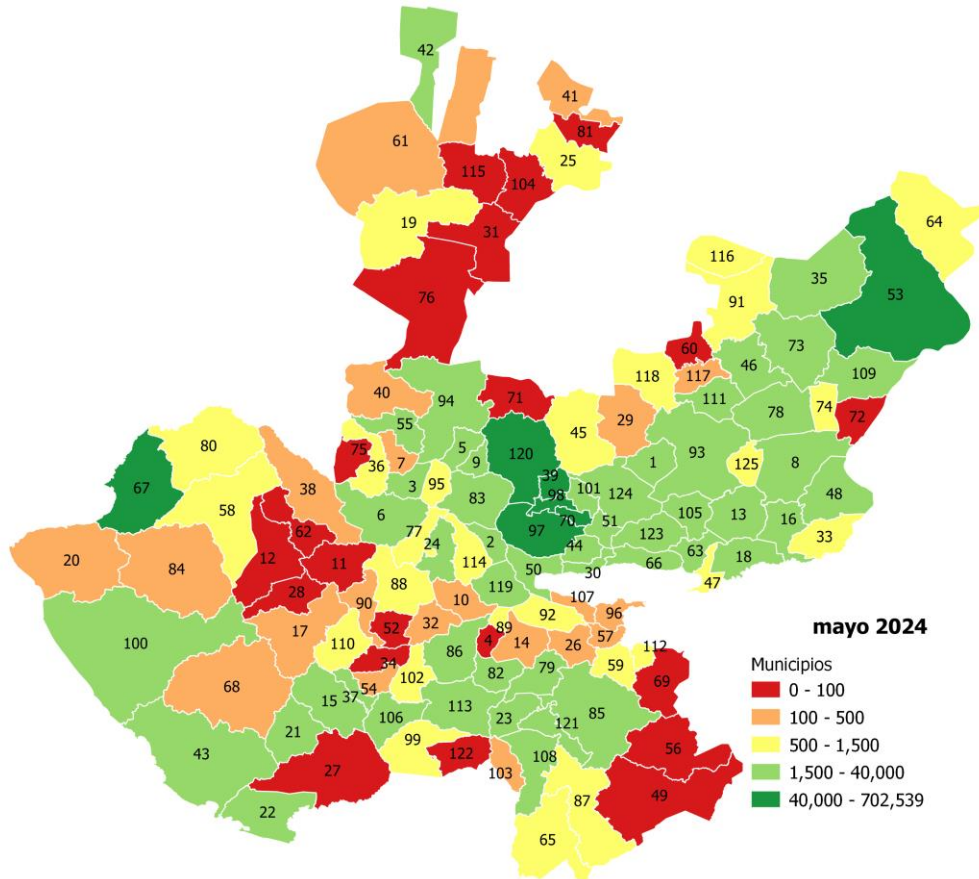

Fuente: IIEG, con información del IMSS.

En ese mes, Guadalajara generó 1,838 asegurados nuevos siendo el que más empleo creó. Puerto Vallarta registró 1,818 nuevos trabajos formales y Lagos de Moreno con 1,392 trabajadores. En contraste, Tala perdió -1,656 empleos, Ameca -1,388 y Tlajomulco de Zúñiga redujo -1,327 trabajos formales.

Figura 130. Mapa de la variación mensual absoluta de empleo formal por municipio de Jalisco, mayo 2024

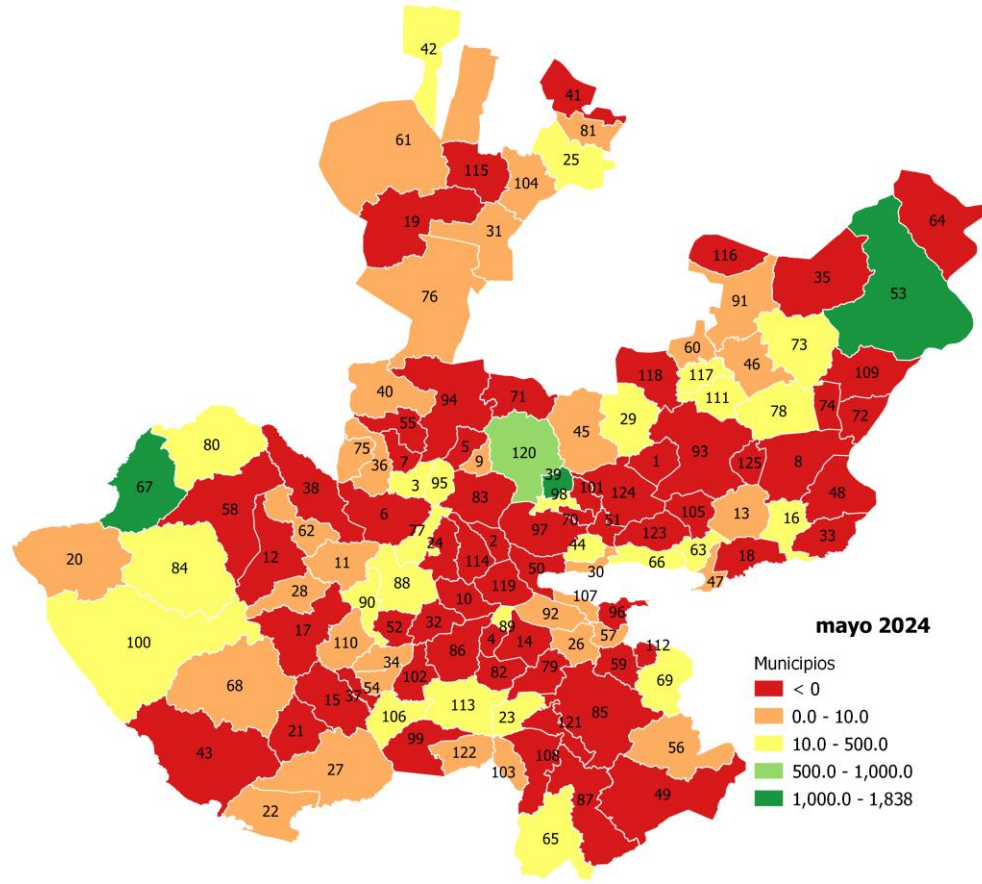

Fuente: IIEG, con información del IMSS.

La variación porcentual mensual de los trabajadores asegurados en el IMSS en el mes por municipio queda representada en el siguiente mapa de Jalisco. Los municipios que tuvieron la mayor tasa positiva fueron Teuchitlán con 272.22%, Quitupan 155.56% y Tecolotlán con 19.81%. Por otro lado, los municipios que tuvieron una pérdida fueron 62 de los cuales, Atemajac de Brizuela (-23.19%), Amacueca (-19.79%) y Ameca (-17.70%) fueron los que tuvieron las mayores pérdidas porcentuales en generación de empleo formal con relación al mes anterior.

Figura 131. Mapa de la variación mensual porcentual del empleo formal por municipio de Jalisco, mayo 2024

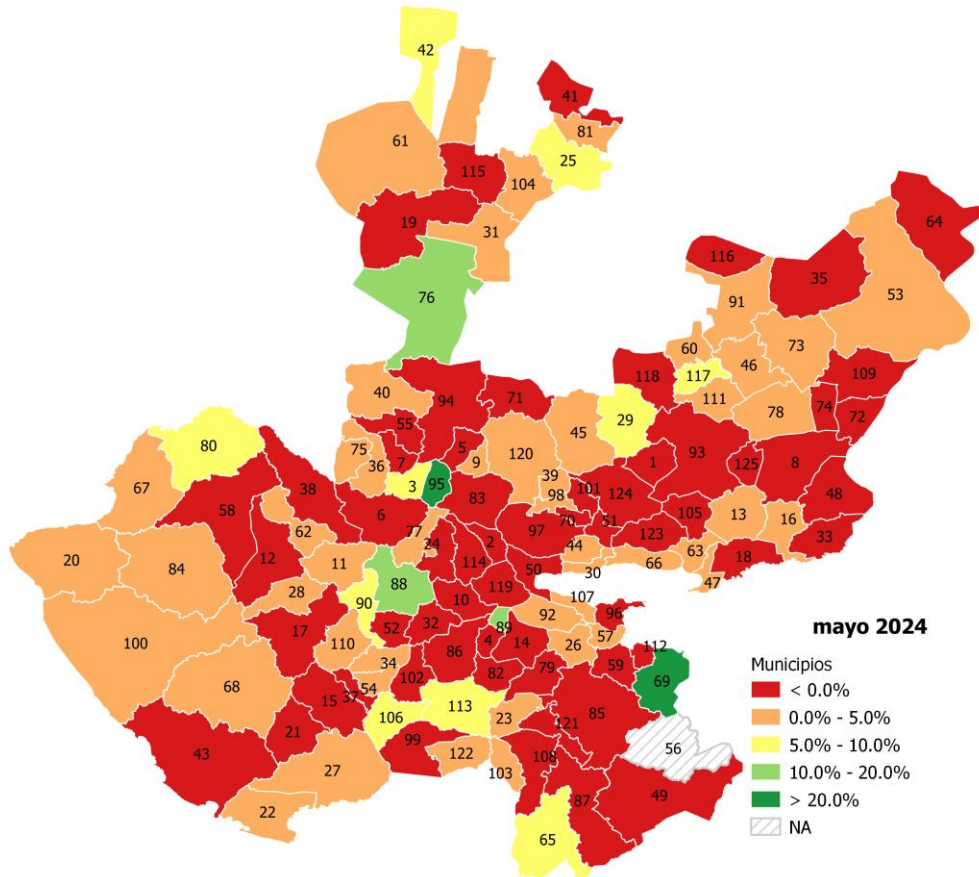

Fuente: IIEG, con información del IMSS.

A1. Empleo por municipio y división económica

Para comprender la generación o pérdida del empleo por municipio, se presenta una tabla del empleo formal por división económica. A continuación, se muestran los 32 municipios de Jalisco que concentran el 95% del empleo formal total de la entidad.

En los municipios que más empleos generaron, lo hicieron en casi todas las divisiones con excepción de pérdidas en el sector de la Construcción particularmente en Guadalajara y Zapopan. Por otro lado, los municipios que más disminuyeron empleo fueron en agricultura en el municipio de Ameca y Tala, mientras que, Tlajomulco lo hizo en el sector de la construcción.

Los 32 municipios de Jalisco que concentran el 95% del empleo formal por división económica, mayo 2024

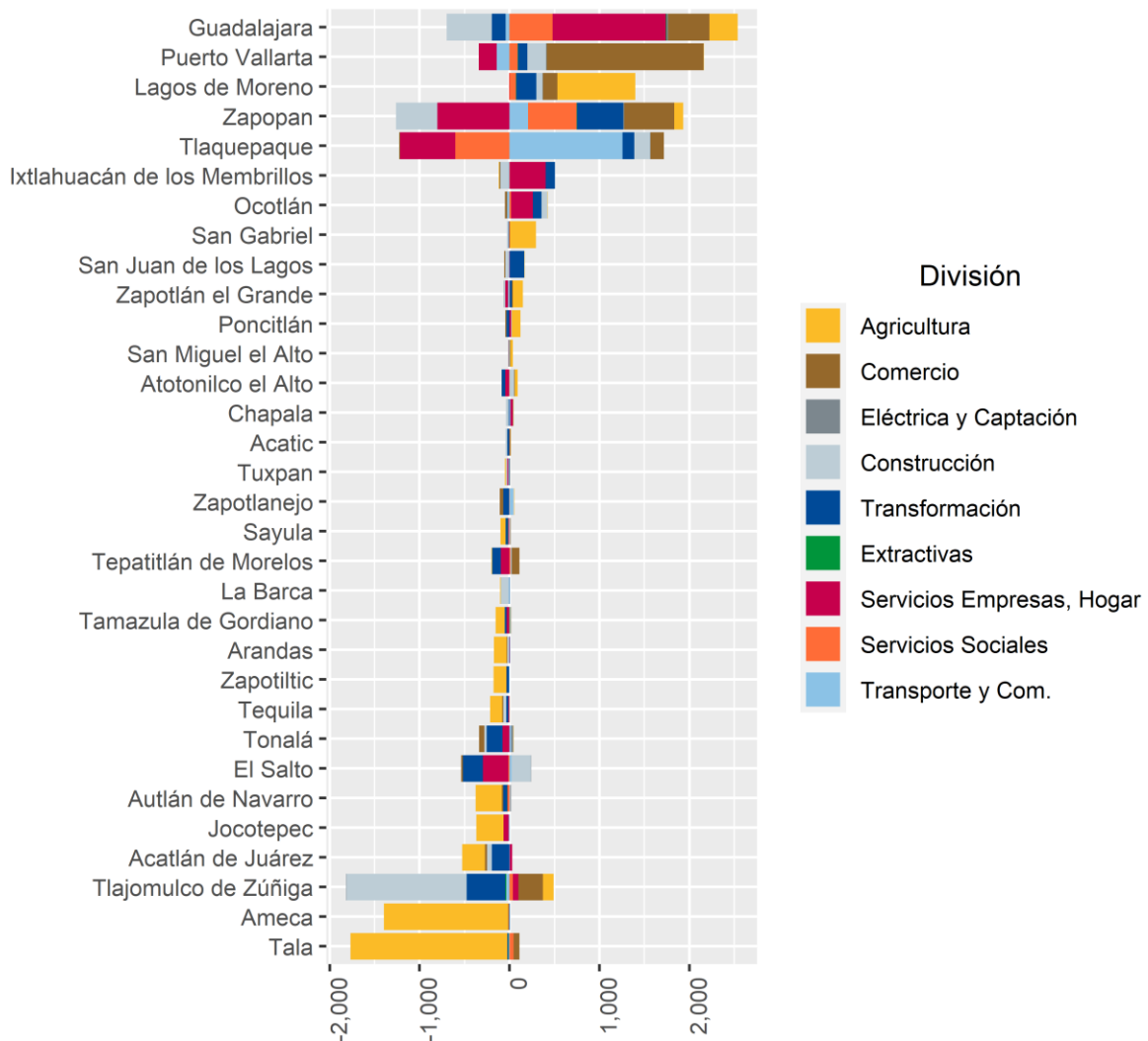

Fuente: IIEG con información del IMSS. Nota: Los 32 municipios que aparecen en la gráfica concentran el 95.38% de los empleos formales totales en Jalisco en el mes.

A2. Empleo formal por municipio: Agricultura

En mayo 2024 los municipios con concentración del empleo formal agrícola mayor al 60%, es decir, donde la actividad preponderante es la agricultura, son: Tuxcacuesco (98.02%), Techaluta de Montenegro (95.15%), Tolimán (93.28%), Atemajac de Brizuela (88.71%), Teuchitlán (80.45%), Tuxcueca (77.41%), Cuautla (73.61%), La Manzanilla de la Paz (70.50%), Sayula (66.45%), San Gabriel (64.28%), Jocotepec (63.94%), Amacueca (63.64%), Atoyac (63.20%), Teocuitatlán de Corona (62.73%), Valle de Guadalupe (61.59%), Tapalpa (60.97%) y Atengo (60.87%).

Figura 132. Mapa de la participación del empleo formal del sector agrícola en Jalisco, mayo 2024

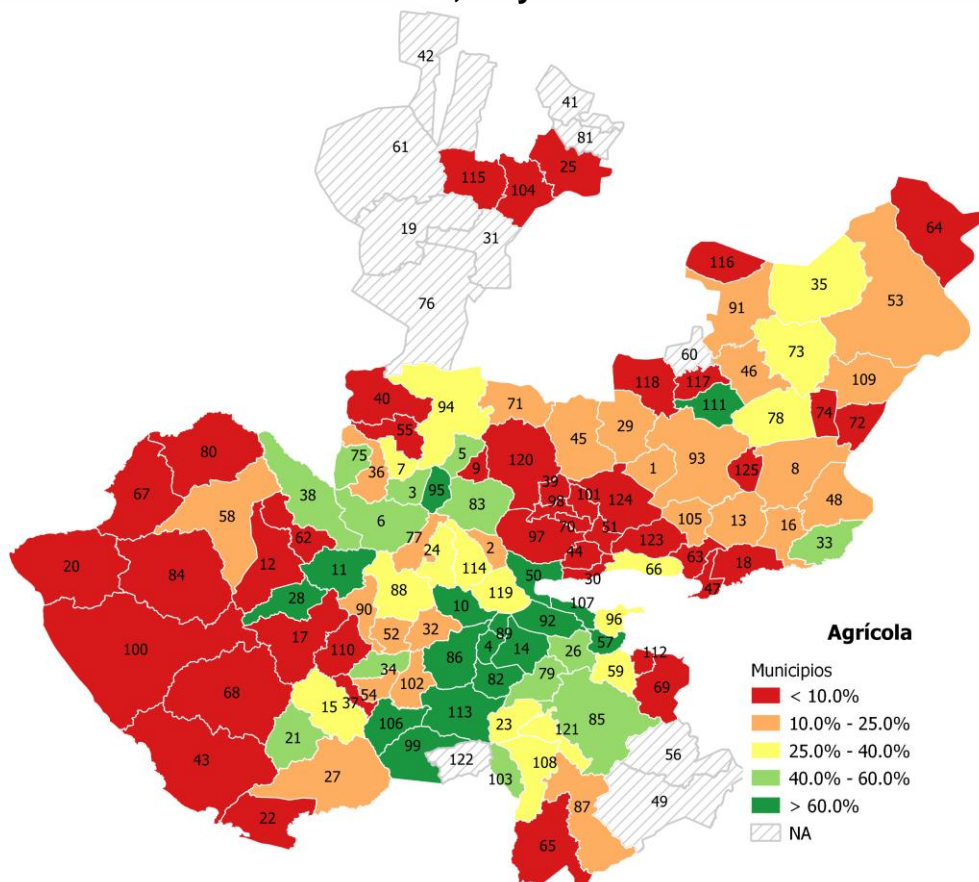

Fuente: IIEG, con información del IMSS.

Nota: La participación (p) es el cociente de los empleos en agricultura del municipio i entre el total del empleo formal del municipio; $p_i = (Ag_i / (\sum Empleos_i)) * 100$. Para ver el nombre del municipio referirse a la sección A10. NA es sin información.

A3. Empleo formal por municipio: Comercio

Los municipios que concentran más del 50% de la participación del empleo total en la división de comercio en mayo 2024 son: Villa Guerrero (86.05%), Ojuelos de Jalisco (69.75%), Jilotlán de los Dolores (64.52%), Cuquío (62.70%), Villa Hidalgo (54.55%), Unión de Tula (51.38%), San Diego de Alejandría (50.62%) y Villa Purificación (50.38%).

Figura 133. Mapa de la participación del empleo formal del sector comercio en Jalisco, mayo 2024

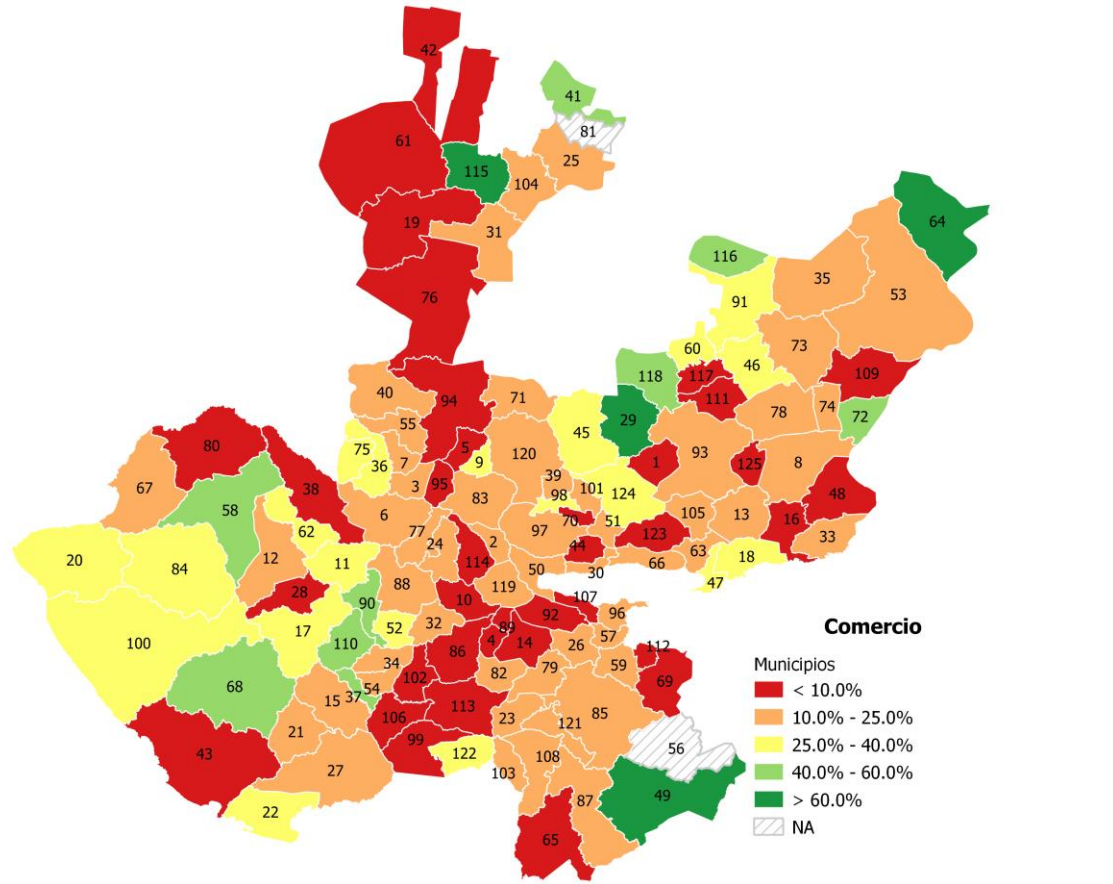

Fuente: IIEG, con información del IMSS.

Nota: La participación es el cociente de los empleos en construcción del municipio entre el total del empleo formal del municipio $p = Cm_i / \sum Empleos_i$. Para ver el nombre del municipio referirse a la sección A10. NA es sin información.

A4. Empleo formal por municipio: Construcción

En cuanto al empleo formal de mayo 2024 en la división de construcción; Cañadas de Obregón (83.71%), Quitupan (82.61%), Chimaltitán (75.00%), San Sebastián del Oeste (55.24%) y Mexxicacán (52.94%), son los municipios que cuentan con una participación mayor al 50% del empleo total del propio municipio.

Figura 134. Mapa de la participación del empleo formal del sector construcción en Jalisco, mayo 2024

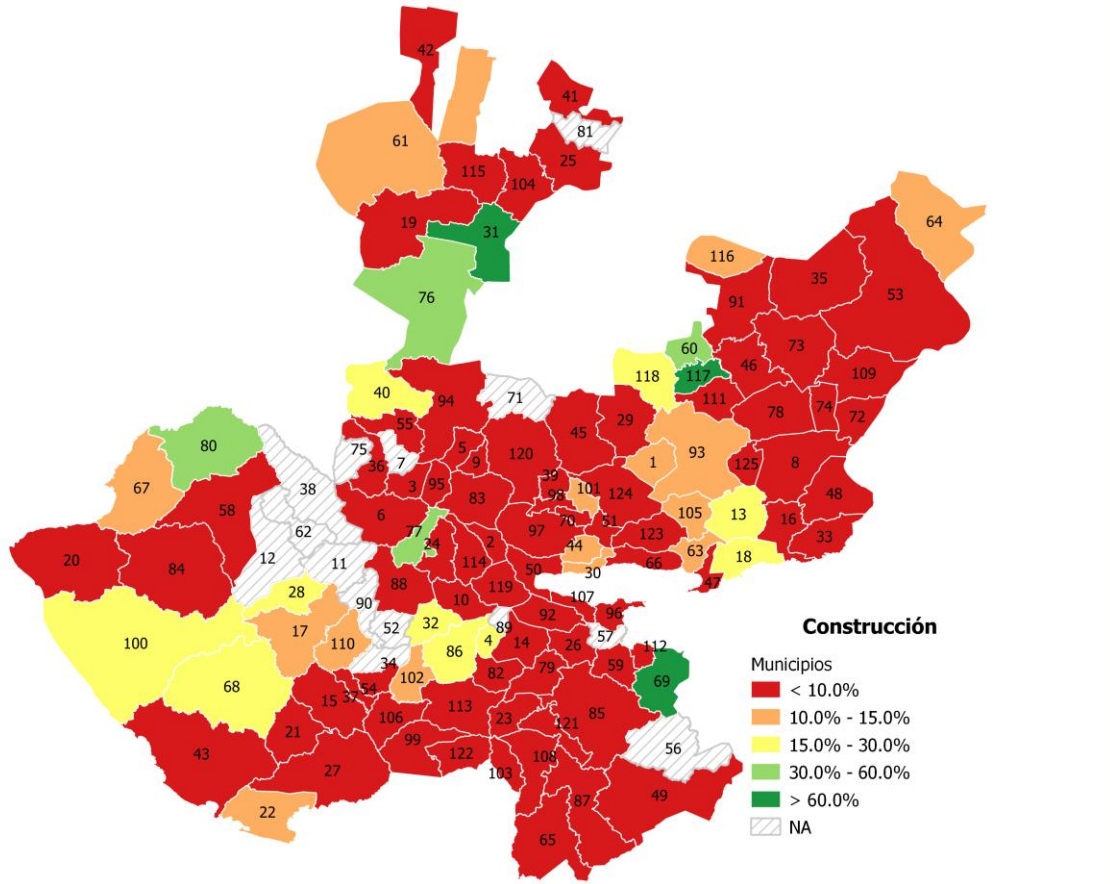

Fuente: IIEG, con información del IMSS.

Nota: La participación es el cociente de los empleos en construcción del municipio entre el total del empleo formal del municipio $p = Ct_i / \sum Empleos_i$. Para ver el nombre del municipio referirse a la sección A10. NA es sin información.

A5. Empleo formal por municipio: Eléctrica, captación y suministro de agua potable

En lo que respecta al empleo formal de mayo 2024 en la división de la industria eléctrica, captación y suministro de agua potable, solamente el municipio de Bolaños concentra el 97.43% del total de empleo formal del municipio de esa actividad, por otro lado, Jilotlán de los Dolores tiene 15% de asegurados en esta división, los municipios restantes tienen menos del 5% de empleo.

Figura 135. Mapa de la participación del empleo formal de la industria eléctrica, captación y suministro de agua potable en Jalisco, mayo 2024

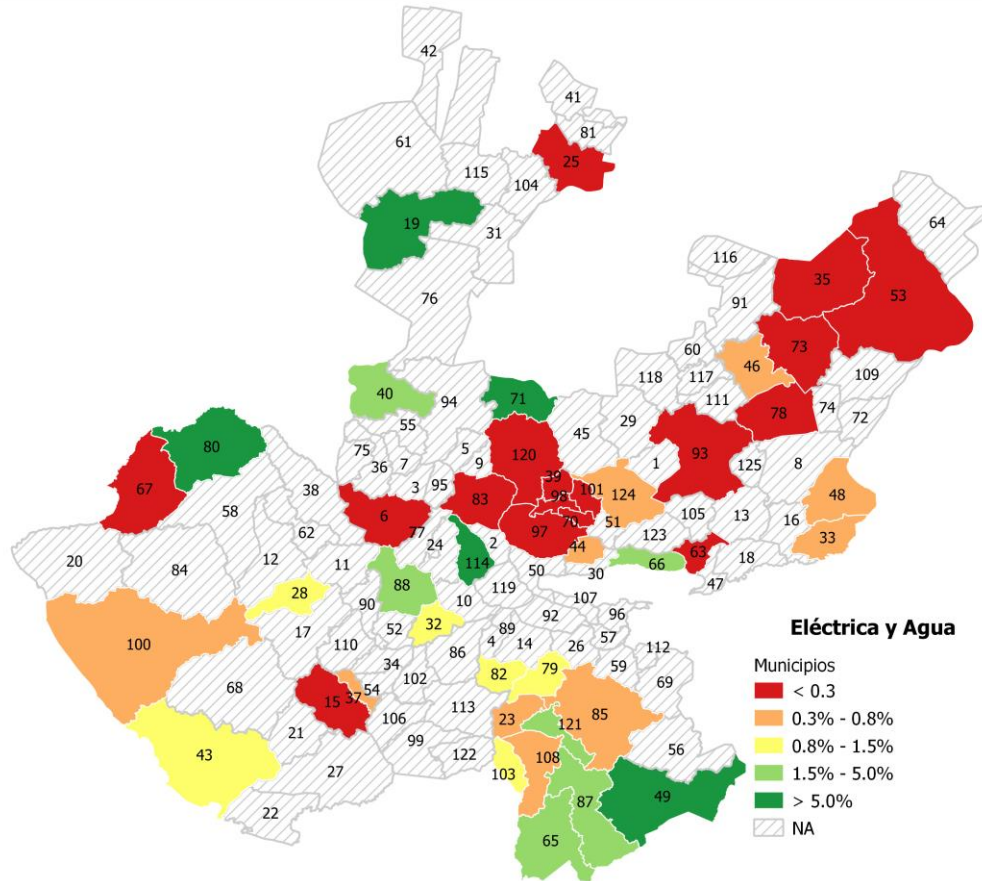

Fuente: IIEG, con información del IMSS.

Nota: La participación es el cociente de los empleos en eléctrica y suministro de agua potable del municipio entre el total del empleo formal del municipio $p = El_i / \sum Empleos_i$. Para ver el nombre del municipio referirse a la sección A10. NA es sin información.

A6. Empleo formal por municipio: Industrias extractivas

Con relación al empleo formal de mayo 2024 en la división de industrias extractivas, los municipios que tienen una participación de más del 15% son: y Hostotipaquillo (38.60%).

Figura 136. Mapa de la participación del empleo formal de la industria extractiva en Jalisco, mayo 2024

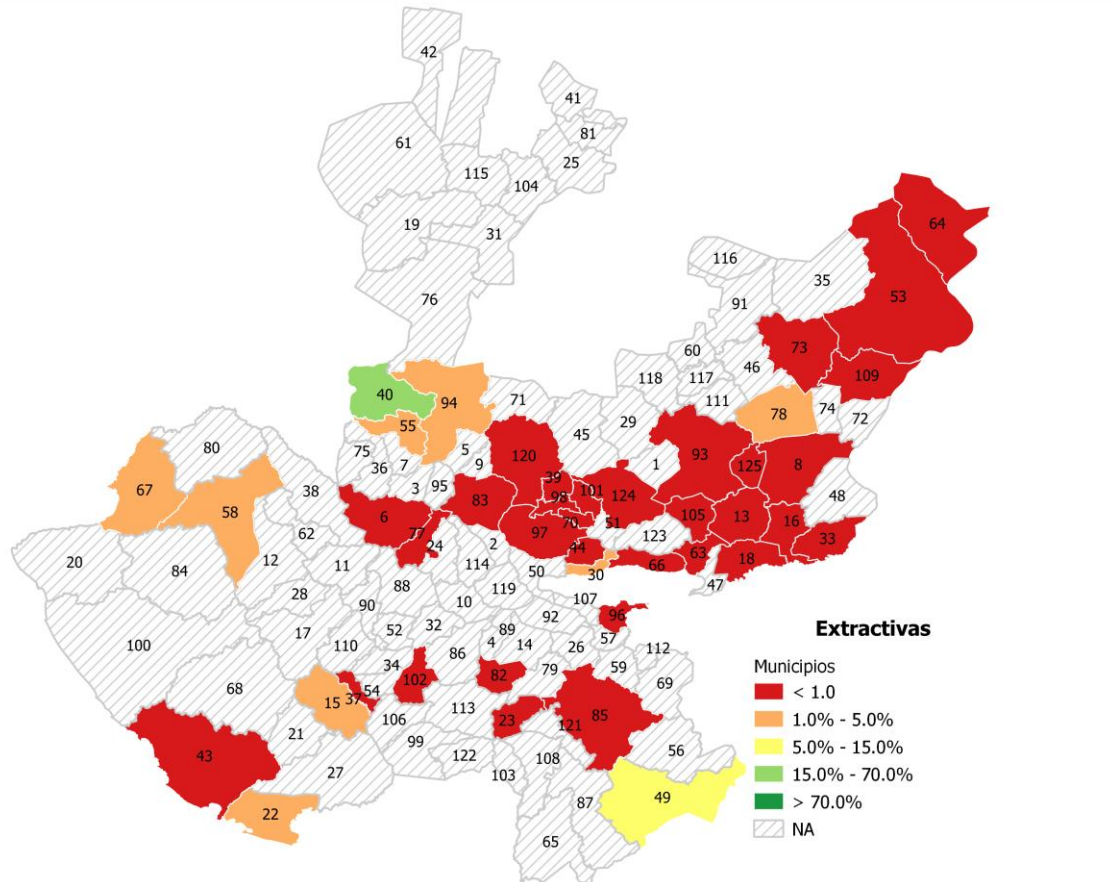

Fuente: IIEG, con información del IMSS.

Nota: La participación es el cociente de los empleos industria extractivas del municipio entre el total del empleo formal del municipio $p = Ex_i / \sum Empleos_i$. Para ver el nombre del municipio referirse al cuadro de la sección A10. NA es sin información.

A7. Empleo formal por municipio: Servicios

En cuanto al empleo formal de mayo 2024 en la división de servicios, los municipios que tienen una participación de más del 50% fueron: Santa María de los Ángeles (100.00%), Huejuquilla el Alto (93.90%), Mezquitic (84.80%), Pihuamo (77.53%), La Huerta (75.39%), Colotlán (71.76%), Valle de Juárez (63.51%), Magdalena (60.16%), Puerto Vallarta (56.60%), Guachinango (53.41%) y El Limón (51.83%).

Figura 137. Mapa de la participación del empleo formal del sector servicios en Jalisco, mayo 2024

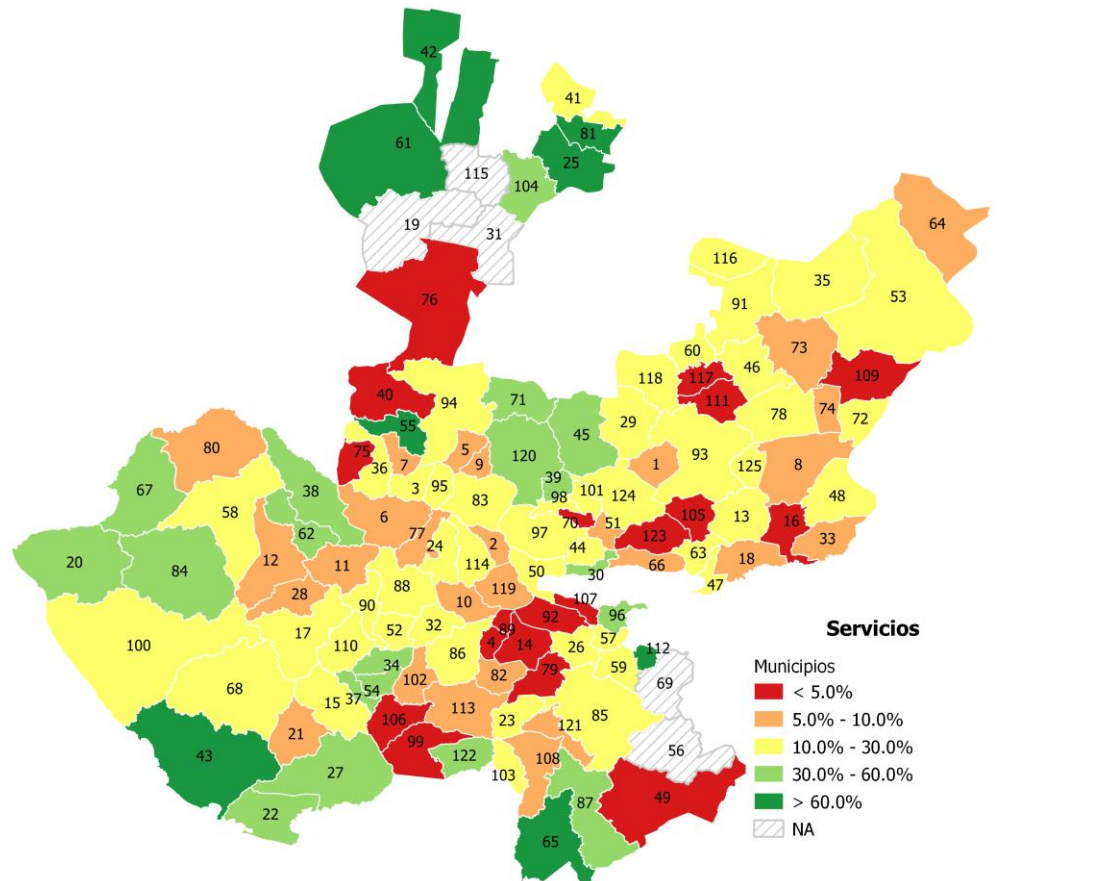

Fuente: IIEG, con información del IMSS.

Nota: La participación es el cociente de los empleos en la división de servicios del municipio entre el total del empleo formal del municipio; $p = Sv_i / \sum Empleos_i$. Para ver el nombre del municipio referirse al cuadro de la sección A10. NA es sin información.

A8. Empleo formal por municipio: Industria de la transformación

En lo referente al empleo formal de mayo 2024 en la división de industria de la transformación, los municipios que tienen una participación de más del 50% son: Zapotlán del Rey (88.79%), Unión de San Antonio (71.89%), El Salto (69.73%), Atenguillo (64.37%), Ayotlán (64.28%), Acatic (61.27%), San Ignacio Cerro Gordo (59.19%), Jesús María (56.78%), Juanacatlán (53.66%), Ixtlahuacán de los Membrillos (51.97%), Arandas (51.93%), Lagos de Moreno (50.89%) y San Juanito de Escobedo (50.25%).

Figura 138. Mapa de la participación del empleo formal de la industria de la transformación en Jalisco, mayo 2024

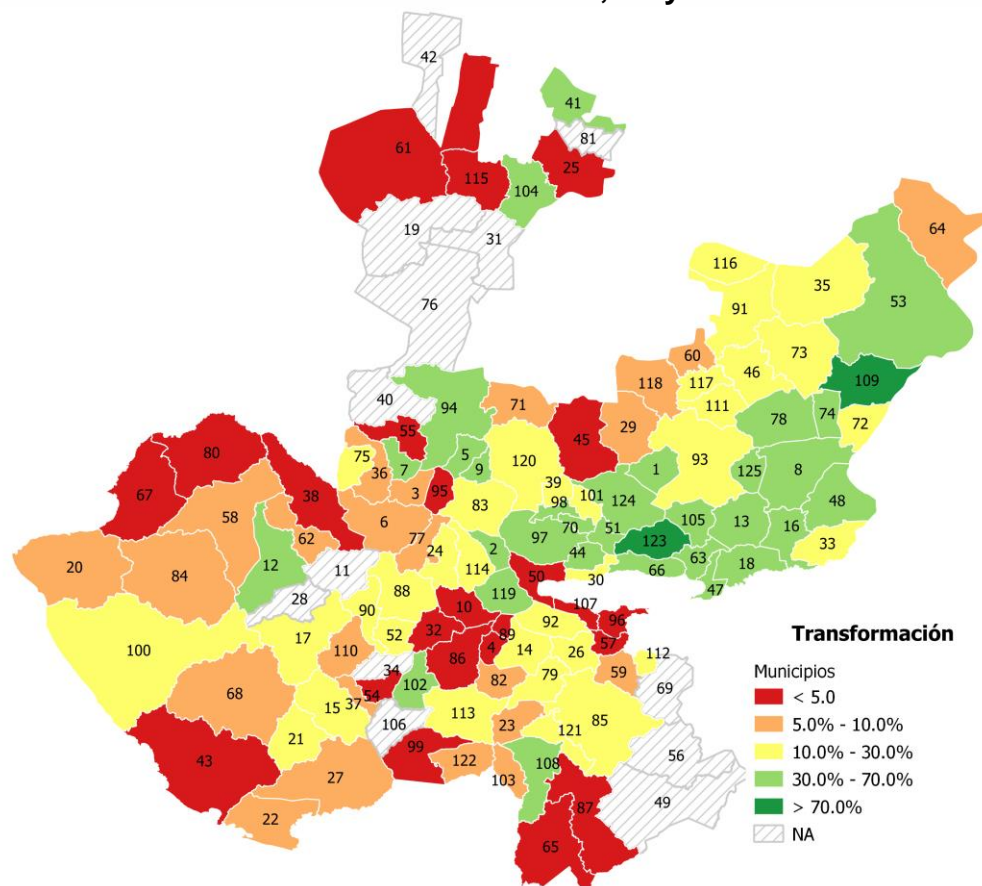

Fuente: IIEG, con información del IMSS.

Nota: Santa María del Oro presenta inconsistencias en el registro por lo que se toma como NA. La participación es el cociente de los empleos en la división de industria de la transformación del municipio entre el total del empleo formal del municipio; $p = Tr_i / \sum Empleos_i$. Para ver el nombre del municipio referirse al cuadro de la sección A10. NA es sin información.

A9. Empleo formal por municipio: Transportes y Comunicaciones

En cuanto al empleo formal de mayo 2024 en la división de transportes y comunicaciones, el municipio de San Martín de Bolaños tuvo una participación del 47.62%, San Martín de Bolaños 47.62%, Hostotipaquillo 26.98% y Juanacatlán 21.24%, los municipios restantes tuvieron una participación menor al 18%.

Figura 139. Mapa de la participación del empleo formal de la industria de transportes y comunicaciones en Jalisco, mayo 2024

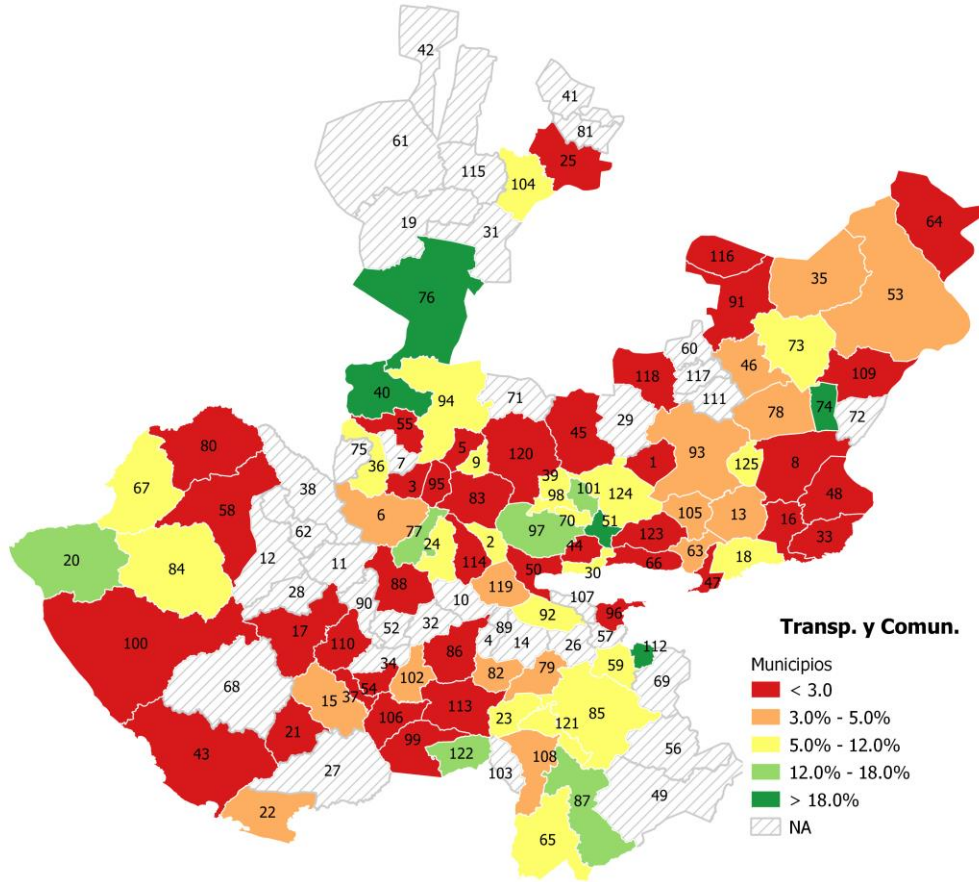

Fuente: IIEG, con información del IMSS.

Nota: La participación es el cociente de los empleos en la división de transportes y comunicaciones del municipio entre el total del empleo formal del municipio; $p = TC_i / \sum Empleos_i$. Para ver el nombre del municipio referirse a la sección A10. NA es sin información.

A10. Clave de municipios

Clave Región	Clave Municipio	Municipio	Clave Región	Clave Municipio	Municipio
3	1	Acatic	9	62	Mixtlán
11	2	Acatlán de Juárez	4	63	Ocotlán
10	3	Ahualulco de Mercado	2	64	Ojuelos de Jalisco
11	4	Amacueca	6	65	Pihuamo
10	5	Amatitán	4	66	Poncitlán
10	6	Ameca	9	67	Puerto Vallarta
10	7	San Juanito de Escobedo	8	68	Villa Purificación
3	8	Arandas	5	69	Quitupan
10	9	El Arenal	12	70	El Salto
11	10	Atemajac de Brizuela	12	71	San Cristóbal de la Barranca
7	11	Atengo	2	72	San Diego de Alejandría
9	12	Atenguillo	2	73	San Juan de los Lagos
4	13	Atotonilco el Alto	3	74	San Julián
11	14	Atoyac	10	75	San Marcos
7	15	Autlán de Navarro	1	76	San Martín de Bolaños
4	16	Ayotlán	11	77	San Martín Hidalgo
7	17	Ayutla	3	78	San Miguel el Alto
4	18	La Barca	6	79	Gómez Farías
1	19	Bolaños	9	80	San Sebastián del Oeste
9	20	Cabo Corrientes	1	81	Santa María de los Ángeles
8	21	Casimiro Castillo	11	82	Sayula
8	22	Cihuatlán	10	83	Tala
6	23	Zapotlán el Grande	9	84	Talpa de Allende
11	24	Cocula	6	85	Tamazula de Gordiano
1	25	Colotlán	11	86	Tapalpa
5	26	Concepción de Buenos Aires	6	87	Tecalitlán
8	27	Cuaautitlán de García Barragán	7	88	Tecolotlán
7	28	Cuaautla	11	89	Techaluta de Montenegro
12	29	Cuquío	7	90	Tenamaxtlán
5	30	Chapala	2	91	Teocaltiche
1	31	Chimaltitán	11	92	Teocuitatlán de Corona
7	32	Chiquilistlán	3	93	Tepatitlán de Morelos
4	33	Degollado	10	94	Tequila
7	34	Ejutla	10	95	Teuchitlán
2	35	Encarnación de Díaz	5	96	Tizapán el Alto
10	36	Etzatlán	12	97	Tlajomulco de Zúñiga
7	37	El Grullo	12	98	Tlaquepaque
9	38	Guachinango	6	99	Tolimán
12	39	Guadalajara	8	100	Tomatlán
10	40	Hostotipaquillo	12	101	Tonalá
1	41	Huejúcar	7	102	Tonaya
1	42	Huejuquilla el Alto	6	103	Tonila
8	43	La Huerta	1	104	Totatiche
12	44	Ixtlahuacán de los Membrillos	4	105	Tototlán
12	45	Ixtlahuacán del Río	7	106	Tuxcacuesco
3	46	Jalostotitlán	5	107	Tuxcueca
4	47	Jamay	6	108	Tuxpan
3	48	Jesús María	2	109	Unión de San Antonio
6	49	Jilotlán de los Dolores	7	110	Unión de Tula
5	50	Jocotepec	3	111	Valle de Guadalupe
12	51	Juanacatlán	5	112	Valle de Juárez
7	52	Juchitlán	6	113	San Gabriel
2	53	Lagos de Moreno	11	114	Villa Corona
7	54	El Limón	1	115	Villa Guerrero
10	55	Magdalena	2	116	Villa Hidalgo
5	56	Santa María del Oro	3	117	Cañadas de Obregón
5	57	La Manzanilla de la Paz	3	118	Yahualica de González Gallo
9	58	Mascota	11	119	Zacoalco de Torres
5	59	Mazamitla	12	120	Zapopan
3	60	Mexticacán	6	121	Zapotiltic
1	61	Mezquitic	6	122	Zapotitlán de Vadillo
			4	123	Zapotlán del Rey
			12	124	Zapotlanejo
			3	125	San Ignacio Cerro Gordo



contacto@iieg.gob.mx
www.iieg.gob.mx



Calzada de los Pirules 71 Col. Cd. Granja
C.P. 45010, Zapopan, Jalisco, Méx.
Teléfono: (33) 3777-1770



IIEG
Instituto de Información
Estadística y Geográfica
de Jalisco

