



IIEG
Instituto de Información
Estadística y Geográfica
de Jalisco

Zapotlanejo

Diagnóstico municipal

Agosto 2022

ZAPOTLANEJO

DIAGNÓSTICO DEL MUNICIPIO

AGOSTO 2022

HISTORIA	3
Toponimia	
Contexto histórico	
GEOGRAFÍA Y MEDIO AMBIENTE	6
Geografía	
Uso de suelo y vegetación	
Áreas naturales protegidas y humedales	
Diversidad ecosistémica	
Sequía	
Precipitación	
Recursos hídricos	
Infraestructura	
DEMOGRAFÍA Y SOCIEDAD	27
Aspectos demográficos	
Intensidad migratoria	
Pobreza multidimensional	
Marginación	
Índices sociodemográficos	
ECONOMÍA	39
Número de empresas	
Valor agregado censal bruto	
Empleo	
Agricultura y ganadería	
GOBIERNO Y SEGURIDAD	47
Desarrollo institucional	
Incidencia delictiva	
Directorio municipal	

[Consulta la información municipal en línea](#)



IIEG
Instituto de Información
Estadística y Geográfica
de Jalisco

Historia

Zapotlanejo
Diagnóstico del municipio
Agosto 2022



Jalisco
GOBIERNO DEL ESTADO

Toponimia

Zapotlanejo se ha interpretado como: “lugar de zapotes”. Es una palabra híbrida, mitad náhuatl y mitad castellana. La palabra náhuatl Tzapotlán “lugar donde abundan los zapotes”, se conforma de los vocablos Zapotl, que quiere decir zapotes, y tlán, que significa lugar de abundancia, además, tiene agregada la terminación despectiva española "ejo". Estas tres voces unidas dan lugar al nombre del municipio: Zapotlanejo.

Figura 1. Zapotlanejo, Jalisco.
Localización geográfica.



Fuente: IIEG, Instituto de Información Estadística y Geográfica del Estado de Jalisco, “Mapa General del Estado de Jalisco, 2012”

Contexto histórico

Sus primeros pobladores fueron tecuexes que se establecieron en la comarca hacia 1218. En este lugar formaron un pequeño señorío llamado Coyutla, sojuzgado al señorío de Tlolotlán, que era tributario del de Tonalá. Hacia el año 1523, al iniciarse la colonización, se comenzaron a fundar pueblos, villas y ciudades por disposición del rey Carlos V. En 1530, se conquistó la región. Fue entonces en 1532 y con base la voluntad real cuando se fundó el actual Zapotlanejo con el nombre de Zapotlán de los Tecuexes.

Desde la segunda mitad del siglo XVI, hasta las primeras décadas del siglo XIX, esta región quedó comprendida en el Corregimiento de Matatlán y Colimilla (actualmente ambos pueblos son localidades del municipio de Zapotlanejo). Zapotlán de Saldívar, fue de los primeros poblados de la colonia, ya que fue encomienda, junto con Xonacatlán del molinero Juan de Saldívar, sobrino de Cristóbal de Oñate.

En 1824, Zapotlanejo se convirtió en cabecera del departamento de Tonalá, según lo dispuesto en el decreto del 14 de noviembre de ese año. Desde 1825, perteneció al Primer Cantón de Guadalajara, en esa fecha tenía categoría de pueblo con ayuntamiento y comprendía a los poblados de Matatlán, Santa Fe, Joanacatlán, Teocualtitan y Azcatlán. Desde el siglo XIX tenía categoría de villa.

No se conoce el decreto que erigió a Zapotlanejo como municipio, pero en el Plan de División Provisional del Territorio del Estado de Jalisco, de fecha 27 de marzo de 1824, se menciona a Zapotlanejo como ayuntamiento. En noviembre de ese mismo año, se declara al pueblo de Zapotlanejo como cabecera del departamento de Tonalá; y por último el decreto del 19 de septiembre de 1873, ya hace mención de Zapotlanejo como municipalidad.



IIEG
Instituto de Información
Estadística y Geográfica
de Jalisco

Geografía y Medio Ambiente

Zapotlanejo
Diagnóstico del municipio
Agosto 2022



Jalisco
GOBIERNO DEL ESTADO

Geografía

El municipio de Zapotlanejo se localiza en la región Centro del estado de Jalisco. Sus municipios colindantes son Cuquió, Guadalajara, Ixtlahuacán Del Río, Zapotlán Del Rey, Juanacatlán, Tonalá, Acatic, Tepatitlán de Morelos y Tototlán (ver mapa 1). Tiene una extensión territorial de 722.33 kilómetros cuadrados.

Su cabecera municipal se localiza en las coordenadas 20°37'19.92" latitud norte y -103°4'5.88" de longitud oeste, a una altura de 1,514 metros sobre el nivel del mar (msnm). El territorio municipal, tiene alturas entre los 1,000 y 2,310 msnm; y una pendiente predominantemente plana menor a 5 grados.

La mayor parte del municipio tiene un clima cálido subhúmedo. La temperatura media anual es de 19.9°C, y su temperatura mínima y máxima promedio oscila entre los 7.9°C y 31.5°C. La precipitación media anual es de 920 milímetros (mm) mientras que la precipitación promedio acumulada es de 629.74 mm.

El municipio está constituido por roca tipo basalto en su mayor parte y toba. Los suelos dominantes pertenecen al tipo feozem y luvisol (ver tabla 1).

Mapa 1. Base

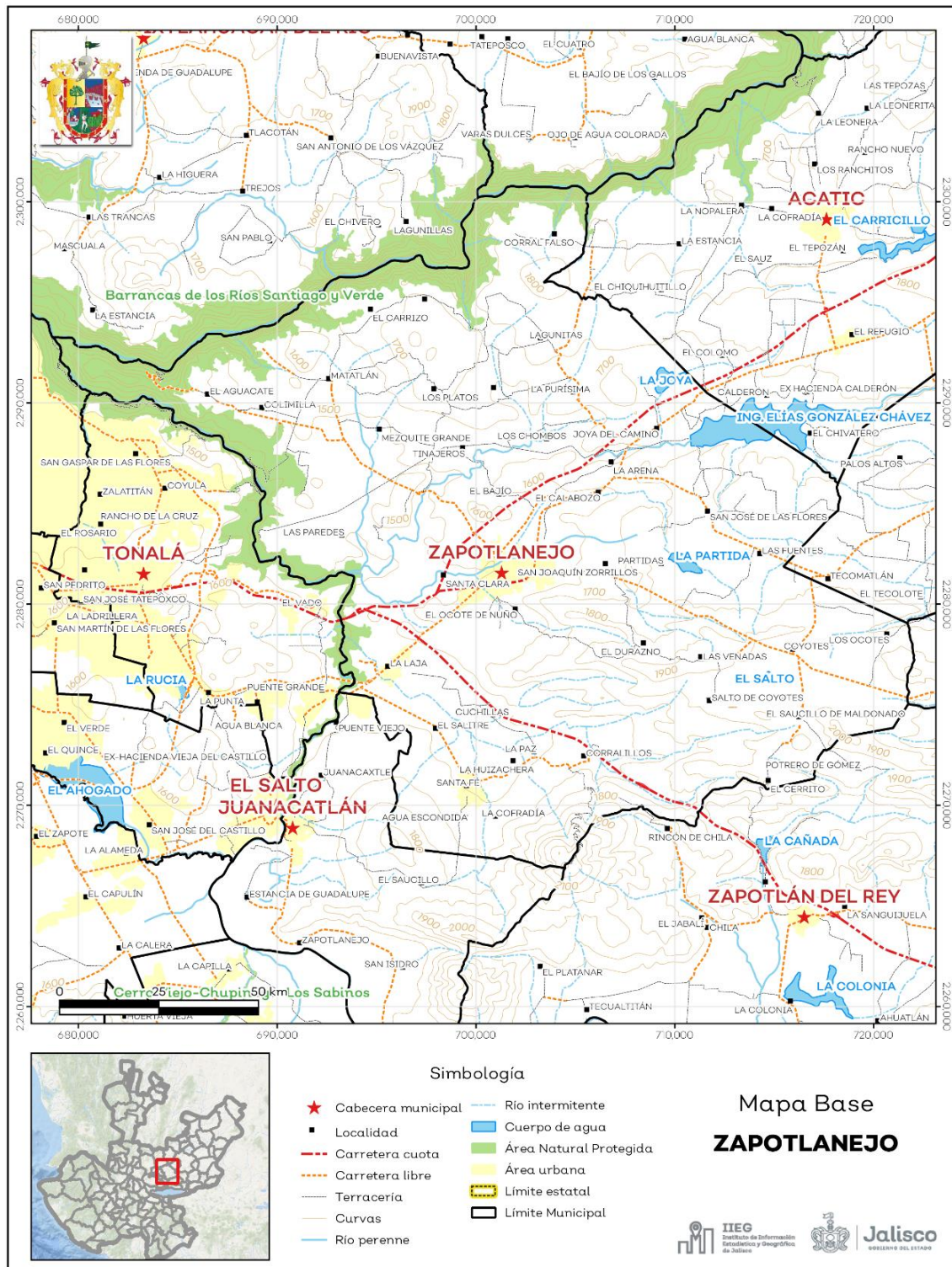

Fuente: IIEG, con base en topografía INEGI, CONANP 2015, Marco Geoestadístico INEGI 2020 y Mapa General del Estado de Jalisco 2012.

Tabla 1 Medio físico		
Zapotlanejo, Jalisco		
Medio físico	Descripción	
Superficie municipal (km ²)	722	El municipio de Zapotlanejo tiene una superficie de 722Km ² . Por su superficie se ubica en la posición 36 con relación al resto de los municipios del estado.
Altura (msnm)	Mínima municipal	1,000
	Máxima municipal	2,310
	Cabecera municipal	1,514
Pendientes (%)	Planas (< 5°)	61.6
	Lomerío (5° - 15°)	27.0
	Montañosas (> 15°)	11.4
Clima (%)	Cálido subhúmedo	0.5
	Semicálido semihúmedo	94.2
	Templado subhúmedo	5.3
Temperatura (°C)	Máxima promedio	31.5
	Mínima promedio	7.9
	Media anual	19.9
Precipitación (mm)	Media anual	920
Geología (%)	Basalto	64.3
	Toba	18.3
	Residual	12.1
	Brecha volcánica	2.5
	Aluvial	2.3
	Otros	0.5
Tipo de suelo (%)	Feozem	36.6
	Luvisol	29.7
	Vertisol	10.6
	Planosol	8.6
	Litosol	6.2
	Otros	8.4
Cobertura de suelo (%)	Agricultura	72.7
	Asentamiento humano	1.4
	Bosque	0.6
	Cuerpo de agua	0.9
	Pastizal	5.1
	Selva	19.2
	Sin vegetación aparente	0.03

Fuente: IIEG, con base en: Geología, Edafología, esc. 1:50,000 y Uso de Suelo y Vegetación SVII, esc. 1:250,000, INEGI. Clima, CONABIO. Tomo 1 Geografía y Medio Ambiente de la Enciclopedia Temática Digital de Jalisco. MDE y MDT del conjunto de datos vectoriales, esc. 1:50,000, INEGI. Mapa General del Estado de Jalisco 2012.

Uso de suelo y vegetación

La cobertura del suelo predominante en el municipio es el agropecuario con un 72.68% de su superficie, seguida de la vegetación secundaria con 12.65%, los asentamientos humanos ocupan el 1.42% del territorio total. La cobertura con menos superficie es el agua con un 0.25% (ver tabla 2 y mapa 2).

La clasificación de los usos de suelo y vegetación realizada comprende las categorías acuícolas, agropecuario, agua, asentamientos humanos, bosque, dunas costeras, galería, manglar, matorral, palmar, pastizal, sabana, selva baja, selva mediana, sin vegetación aparente, vegetación acuática, vegetación desértica, vegetación secundaria.

Tabla 2 Uso de suelo y vegetación			
Zapotlanejo, Jalisco			
Cobertura	Superficie (Ha)	Porcentaje (%)	Descripción
Agropecuario	52,492.07	72.68	La clasificación de usos de suelo y vegetación representada es menos generalizada que la tabla número 1 de este documento. Sin embargo en esta clasificación la vegetación secundaria es representada por todos los tipos de vegetación que sean secundarios refiriéndonos a estas como la comunidad vegetal que surge diferente a la original con estructura y composición florística heterogénea tras ser eliminada o alterada la vegetación primaria.
Vegetación secundaria	9,136.05	12.65	
Selva baja	4,879.48	6.76	
Pastizal	3,688.60	5.11	
Asentamientos humanos	1,023.27	1.42	
Agua	658.87	0.91	
Bosque	316.58	0.44	
Suelo desnudo	24.34	0.03	

Fuente: IIEG, con información de datos vectoriales de uso del suelo y vegetación, Serie VII, INEGI 2018.

La superficie arbórea municipal representa el 7.2% de los cuales el 7.0% corresponde a la vegetación arbórea primaria, la cual no presenta una alteración respecto a su estado natural, y 0.2% a la vegetación arbórea secundaria, que debido a perturbaciones ha sido modificada y muestra un proceso de sucesión vegetal (ver tabla 3).

Tabla 3 Cobertura Arbórea		
Zapotlanejo, Jalisco		
Cobertura	Cantidad %	Comentarios
Primaria Arbórea Baja	7.0	La cobertura arbórea referida está compuesta por los siguientes tipos de vegetación: bosque de coníferas, bosque de encino, bosque mesófilo de montaña, bosque de pino y bosque de táscate, selva caducifolia, selva subcaducifolia, selva de galería, manglar, palmar natural, vegetación hidrófila y vegetación inducida.
Primaria Arbórea Mediana	0.0	
Primaria Arbórea Alta	0.0	
Secundaria Arbórea Baja	0.2	
Secundaria Arbórea Mediana	0.0	
Secundaria Arbórea Alta	0.0	
Total Arbórea	7.2	

Fuente: IIEG, con información de datos vectoriales de uso del suelo y vegetación, Serie VI, INEGI 2016.

Mapa 2. Uso de suelo y vegetación

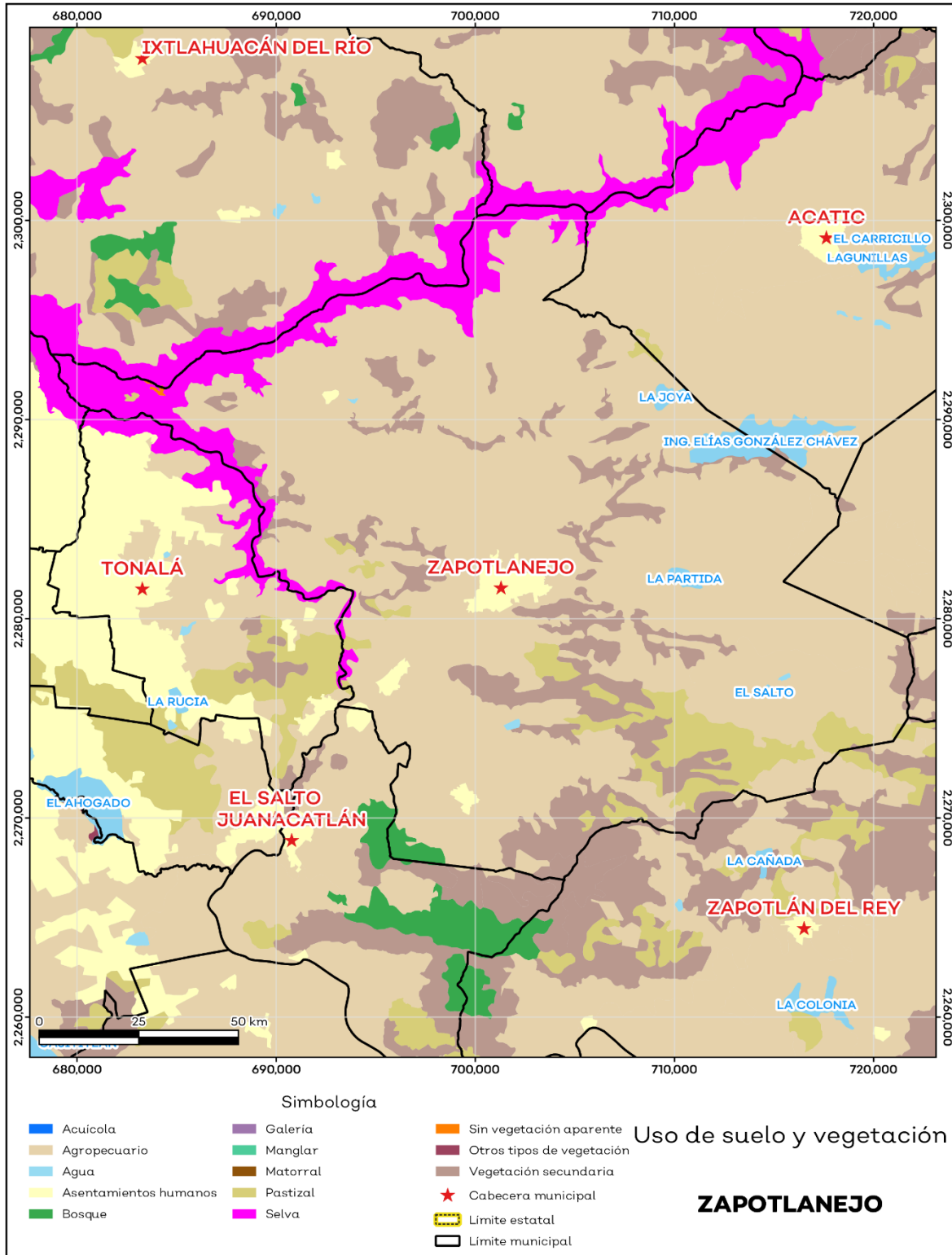

Fuente: IIEG, con base en INEGI, 2018.

Áreas naturales protegidas y humedales

Zapotlanejo alberga 1 área natural protegida con una superficie de 6,026.50 hectáreas (ha) lo que representa el 8.3% de todo el territorio municipal. Además, se cuenta con 0.9% de humedales (ver mapa 3 y tabla 4).

Tabla 4 ANP y humedales		
Zapotlanejo, Jalisco		
Áreas Naturales	Cantidad %	Descripción
Áreas Naturales Protegidas	8.3	Barrancas de los Ríos Santiago y Verde.
Sitios Ramsar	0.0	Humedales de importancia internacional.
Humedales	0.9	

Fuente: IIEG, con base en CONAGUA 2016, CONANP 2015.

Mapa 3. ANP y humedales

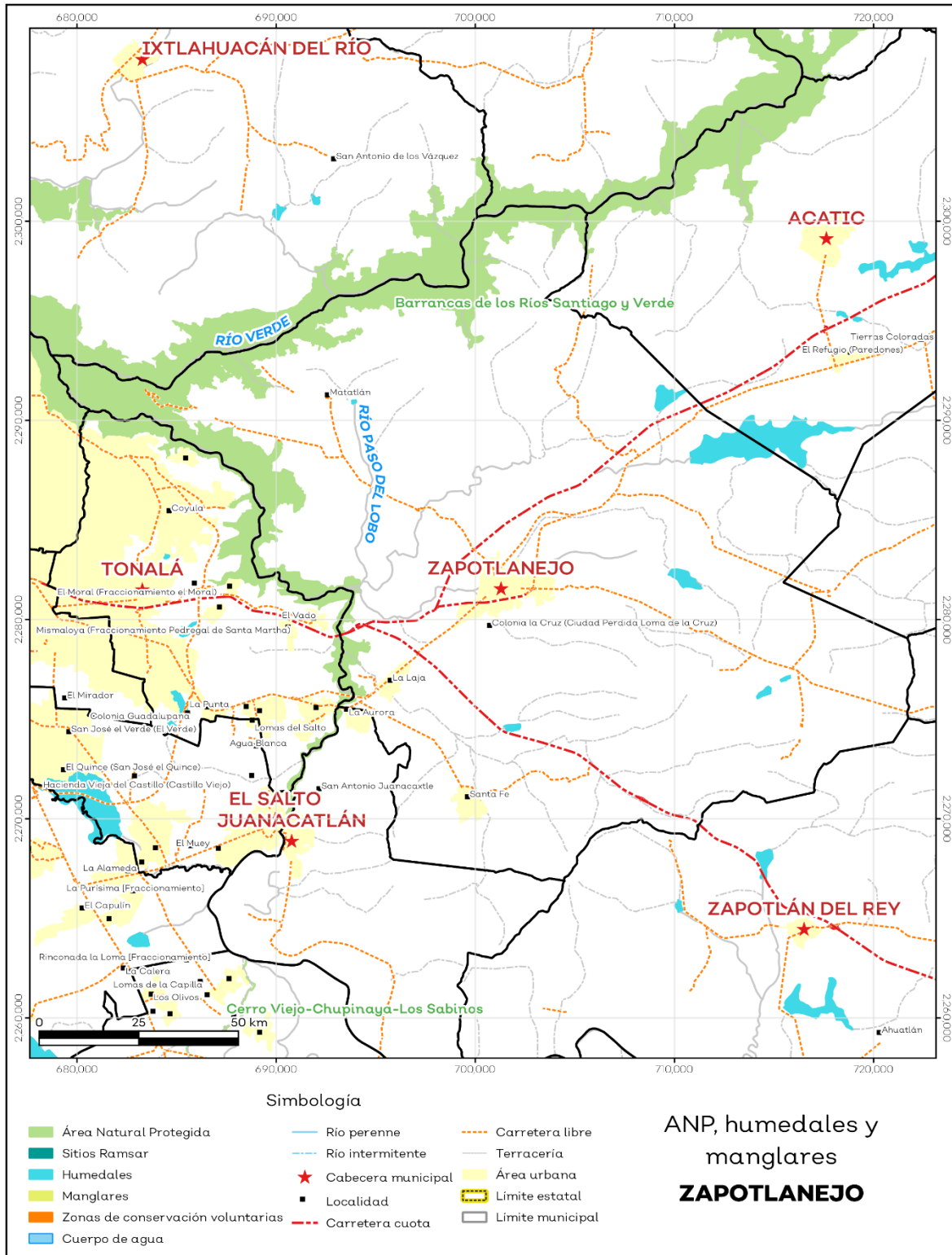

Fuente: IIEG, con base en CONAGUA 2016, CONANP 2015.

Diversidad ecosistémica

La diversidad de ecosistemas conforme a la cobertura de usos de suelo y vegetación nos dice que la cobertura de mayor dominancia es agricultura de temporal anual la cual representa el 65.2% municipal, y es catalogada con el rango muy alto a nivel estatal. El inverso del índice de Simpson es de 0.54 y nos indica que entre más se acerca al 1 más diversidad ecosistémica de coberturas de suelo hay. El índice de Shannon es de 1.20, en el cual se considera un valor normal si se está entre 2 y 3, valores por debajo de 2 como bajos en diversidad y superiores a 3 son altos en diversidad de ecosistemas (ver tabla 5).

Tabla 5 Diversidad Ecosistémica		
Zapotlanejo, Jalisco		
índice	Cantidad	Comentarios
Inverso de Simpson	0.54	Valor entre más cercano a 1, mayor diversidad ecosistémica de coberturas de uso de suelo y vegetación.
Shannon	1.20	El valor varía entre 0.5 y 5. Valor normal entre 2 y 3, valores superiores a 3 son altos en diversidad, valores por debajo de 2 es baja diversidad de ecosistemas.
Equitatividad de Shannon	0.52	Se acerca a 0 cuando una cobertura domina y se acerca a 1 cuando comparten abundancia las coberturas.

índice	%	Cobertura
Dominancia	65.2	Agricultura de temporal anual

Fuente: IIEG, 2021.

Sequía

El cambio climático en los últimos años ha traído consigo efectos en los territorios, de allí parte a que se analice el fenómeno natural de la sequía y la escasez de los recursos hídricos.

De la superficie dedicada a las actividades agrícolas el 98.0% presentó alguna categoría de sequía en el año 2020 (ver mapa 4 y tabla 6). Las sequías son causadas principalmente por la escasez de precipitaciones pluviales, la cual puede derivar en una insuficiencia de recursos hídricos necesarios para abastecer la demanda existente, por ello su análisis es trascendental.

Tabla 6 Sequía			
Zapotlanejo, Jalisco			
Categoría de sequía	Cantidad Agrícola (%)	Cantidad Municipal (%)	Comentarios
Sin sequía	1.8	2.3	
Anormalmente seco	0.2	0.4	Anormalmente seco es una condición de sequedad, no es una categoría de sequía. Se muestran 2 cantidades en porcentajes: la agrícola es el porcentaje de la superficie afectada de las áreas agrícolas conforme a la delimitación de frontera agrícola; y el porcentaje municipal se refiere a toda la superficie del municipio sin importar la cobertura de uso de suelo y vegetación sin incluir los cuerpos de agua.
Sequía moderada	3.3	3.4	
Sequía severa	14.4	14.6	
Sequía extrema	73.3	68.6	
Sequía excepcional	6.9	9.7	

Fuente: IIEG, con base en imágenes Landsat, 2020.

Mapa 4. Índice de sequía de diferencia normalizado

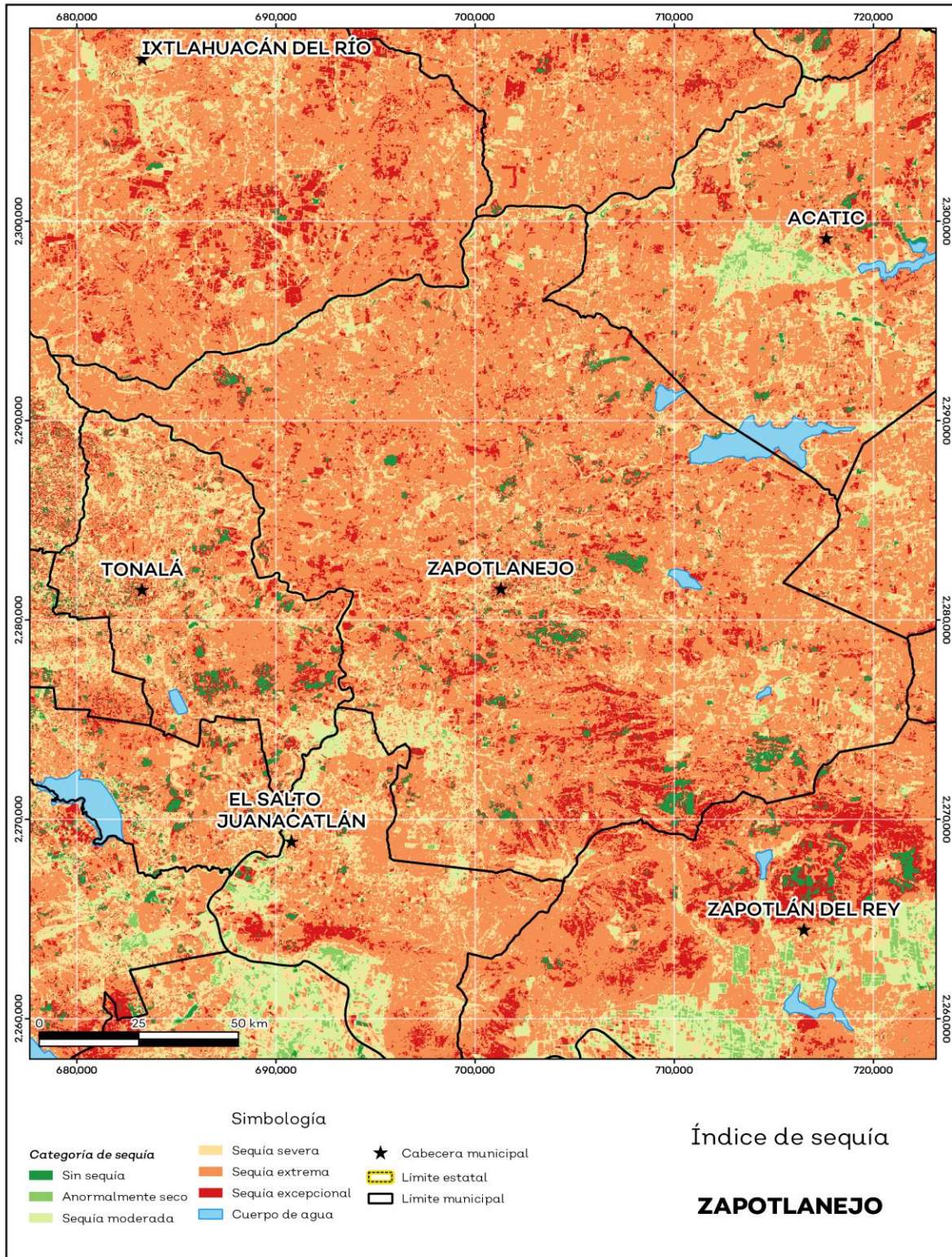

Fuente: IIEG, con base en imágenes Landsat, 2020.

Precipitación

Del análisis de la precipitación media mensual histórica con registros hasta el 2019 del municipio Zapotlanejo tenemos que la precipitación acumulada promedio es de 629.74 mm; la media del mes de enero es de 30.00 mm, la mínima de 21.00 mm y la máxima de 36.99 mm; mientras que en julio la precipitación media es de 91.21 mm, la mínima de 79.00 mm y máxima de 102.79 mm (ver mapa 5 y tabla 7).

Tabla 7 Precipitación media mensual y acumulada				
Zapotlanejo, Jalisco				
Mes	Promedio (mm)	Mínima (mm)	Máxima (mm)	Comentarios
Enero	30.00	21.00	36.99	
Febrero	32.53	22.00	42.99	
Marzo	41.14	22.02	55.97	
Abril	46.65	25.00	64.99	
Mayo	54.64	33.01	71.00	
Junio	81.15	66.00	93.36	
Julio	91.21	79.00	102.79	Registros de precipitación histórica media mensual.
Agosto	82.95	71.00	95.25	
Septiembre	67.78	57.00	76.89	
Octubre	43.14	33.01	47.06	
Noviembre	29.80	22.00	36.00	
Diciembre	27.13	21.00	33.00	
Acumulada	629.74	472.12	720.92	Registros de precipitación histórica acumulada.

Fuente: IIEG, con base en datos de precipitación de 1882-2019 del SMN.

Mapa 5. Precipitación histórica acumulada

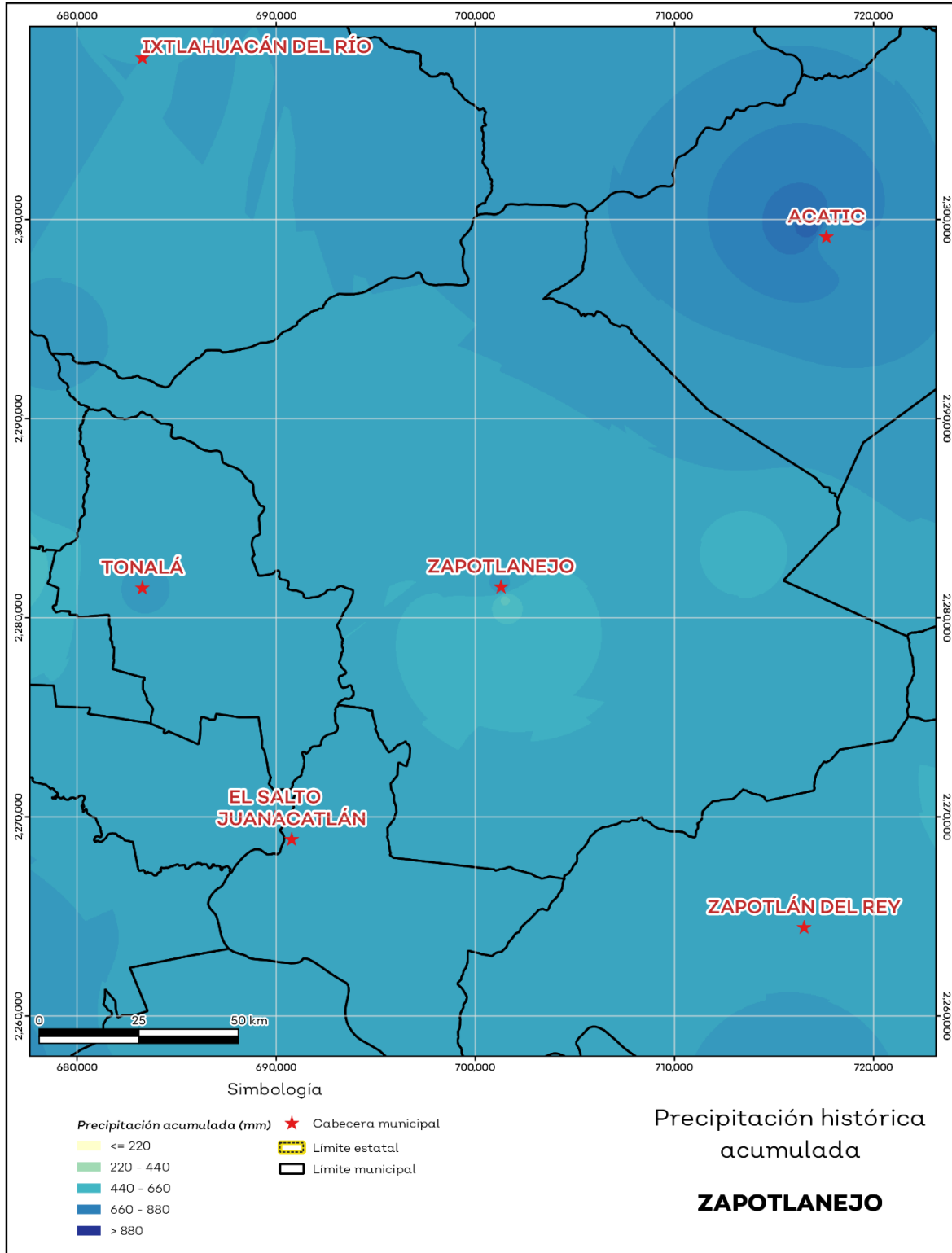

Fuente: IIEG, con base en datos de precipitación de 1882-2019 del SM.

Recursos hídricos

Los tipos de recursos hídricos del municipio están constituidos por aguas subterráneas, ríos y lagos. El territorio está ubicado dentro de 6 acuíferos de los cuales el 100.0% no tienen disponibilidad y el 0% se encuentra con disponibilidad de agua subterránea (ver mapa 6 y tabla 8).

Tabla 8 Acuíferos		
Zapotlanejo, Jalisco		
Estatus	Cantidad %	Comentarios
Con disponibilidad	0.0	
Sin disponibilidad	100.0	
No sobreexplotado	1.7	Reporte de CONAGUA del estatus del acuífero hasta el 2020.
Sobreexplotado	98.3	

Fuente: IIEG, con base en CONAGUA, 2021.

Mapa 6. Acuíferos

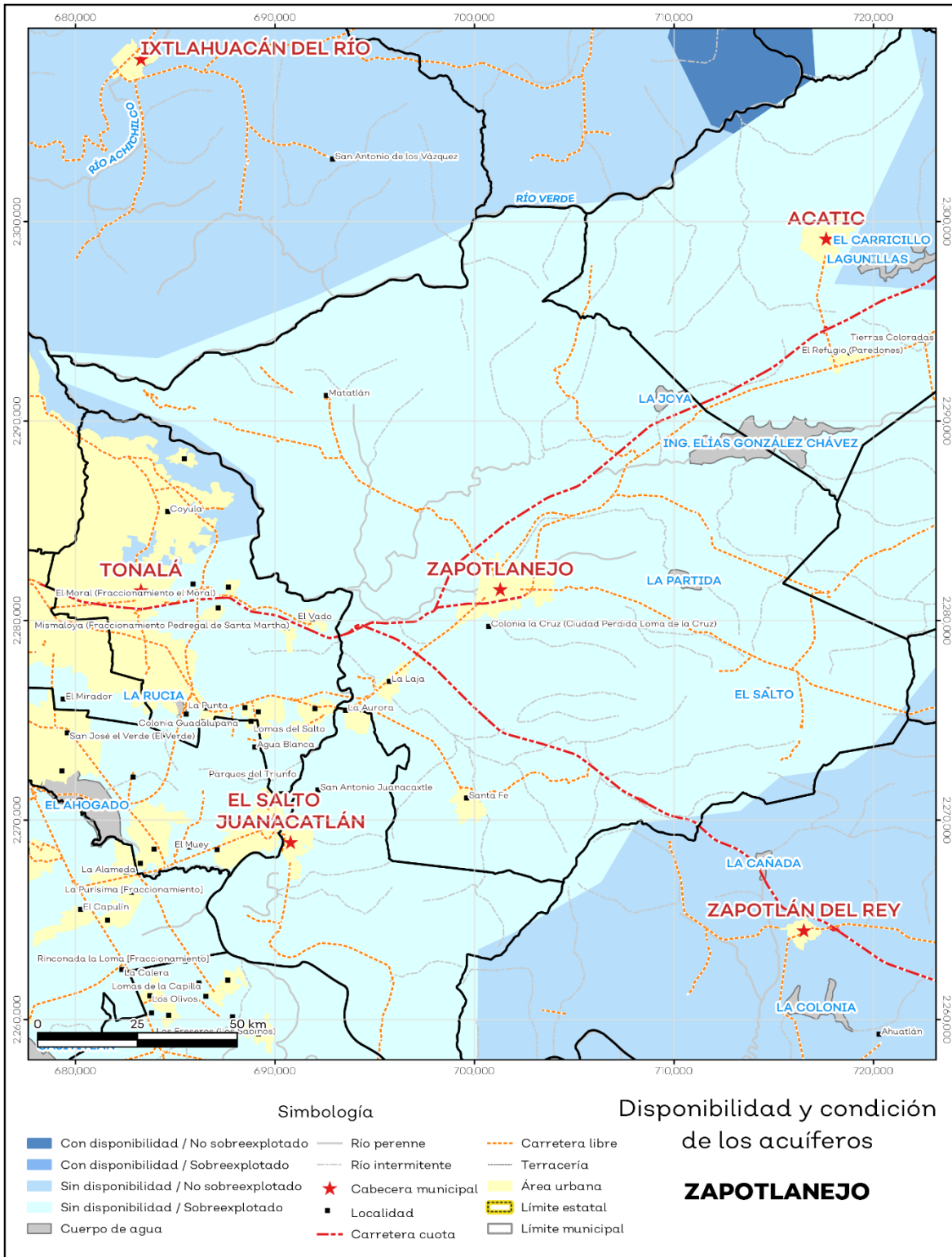

Fuente: IIEG, con base en CONAGUA, 2021.

El territorio municipal está dentro de las cuencas Río Santiago 1, Río Verde 2, Río Zula de las cuales el 98.5% tienen disponibilidad y el 1.5% presentan déficit de disponibilidad de agua superficial (ver mapa 7 y tabla 9).

Tabla 9 Cuencas		
Zapotlanejo, Jalisco		
Estatus	Cantidad %	Comentarios
Con disponibilidad	98.5	
Sin disponibilidad	1.5	
Tipos de Ordenamiento		Cantidad %
Reserva	100.0	Reporte de CONAGUA del estatus de cuencas hasta el 2020.
Veda	0.0	
Veda y reglamento	0.0	
Veda, reserva y reglamento	0.0	
Cuenca sin ordenamiento superficial	0.0	

Fuente: IIEG, con base en CONAGUA, 2021.

Mapa 7. Cuencas

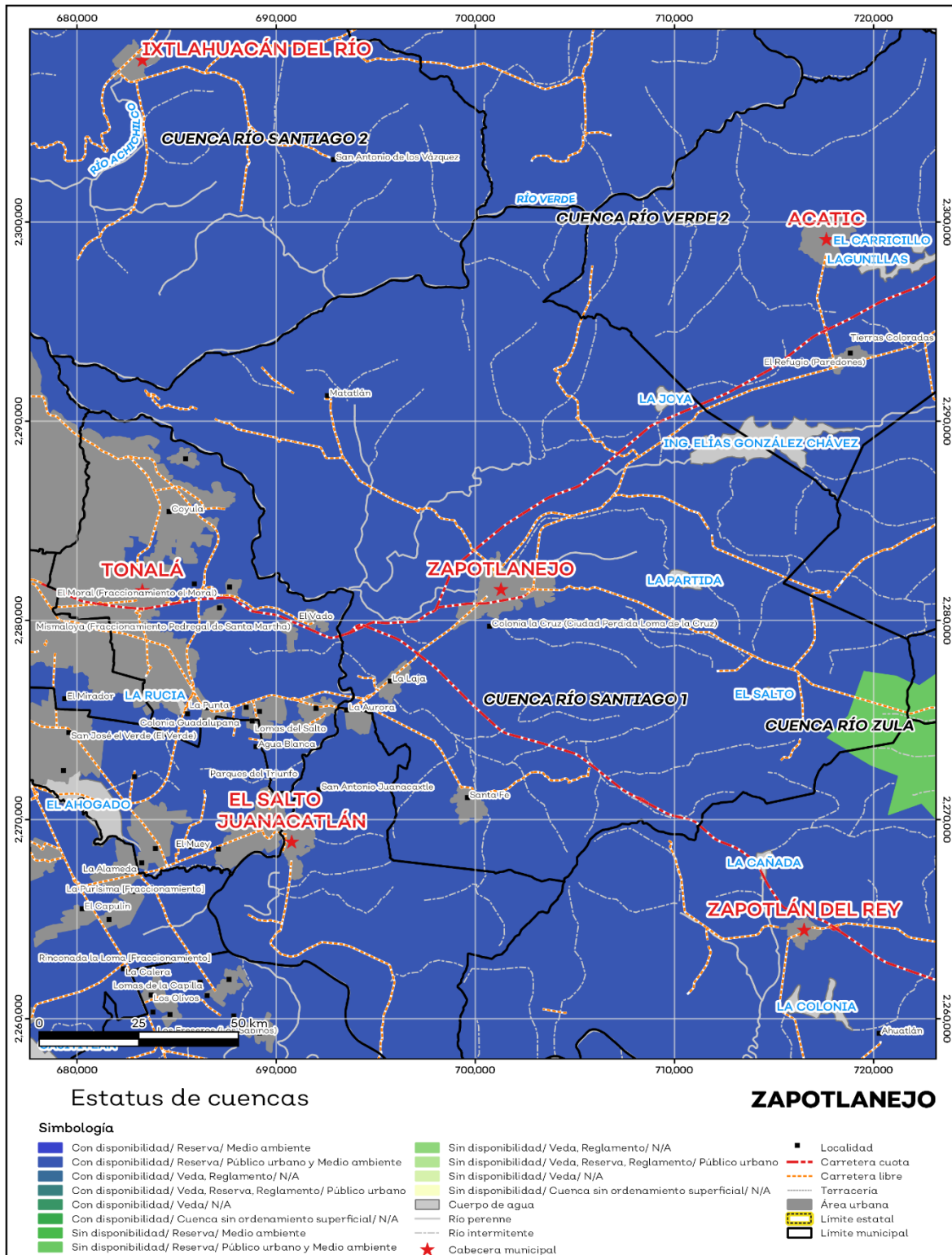

Fuente: IIEG, con base en CONAGUA, 2021.

Erosión potencial

La erosión potencial que pronostica la pérdida de suelo como consecuencia de la influencia del relieve, el viento y el agua, nos indica que en el municipio se tienen en su mayoría pérdidas de suelo de 0 - 5 t/ha.año catalogadas como erosión muy baja (ver mapa 8 y tabla 10).

Tabla 10 Erosión potencial			
Zapotlanejo, Jalisco			
Pérdidas de suelo t/ha.año	Clasificación	Cantidad %	Comentarios
0	Zonas no susceptibles al proceso erosivo, como pueden ser espacios urbanos, carreteras o embalses.	0.0	
0 a 5	Zonas con niveles de erosión muy bajos y pérdidas de suelo tolerables. No hay erosión neta.	68.9	
5 a 10	Zonas con niveles de erosión bajos y pérdidas de suelo que puede ser tolerables. Probablemente no hay erosión neta.	11.3	
10 a 25	Zonas con procesos erosivos leves. Existe erosión, aunque no es apreciable a simple vista.	11.5	En el cálculo no se incluyeron los cuerpos de agua por considerarse zonas no susceptibles al proceso erosivo.
25 a 50	Zonas con procesos erosivos moderados. Existe erosión, aunque puede no ser apreciable a simple vista.	5.2	
50 a 100	Zonas con procesos erosivos graves. Existe erosión y es apreciable a simple vista.	1.7	
100 a 200	Zonas con procesos erosivos muy graves. Existe erosión y es manifiesta a simple vista.	0.4	
Más de 200	Zonas con procesos erosivos extremos. Existe erosión y es evidente a simple vista.	0.1	

Fuente: IIEG, con base en datos de precipitación de 1882-2019 del SMN, Modelo digital de elevaciones INEGI 2013, FAO 2003.

Mapa 8. Erosión potencial

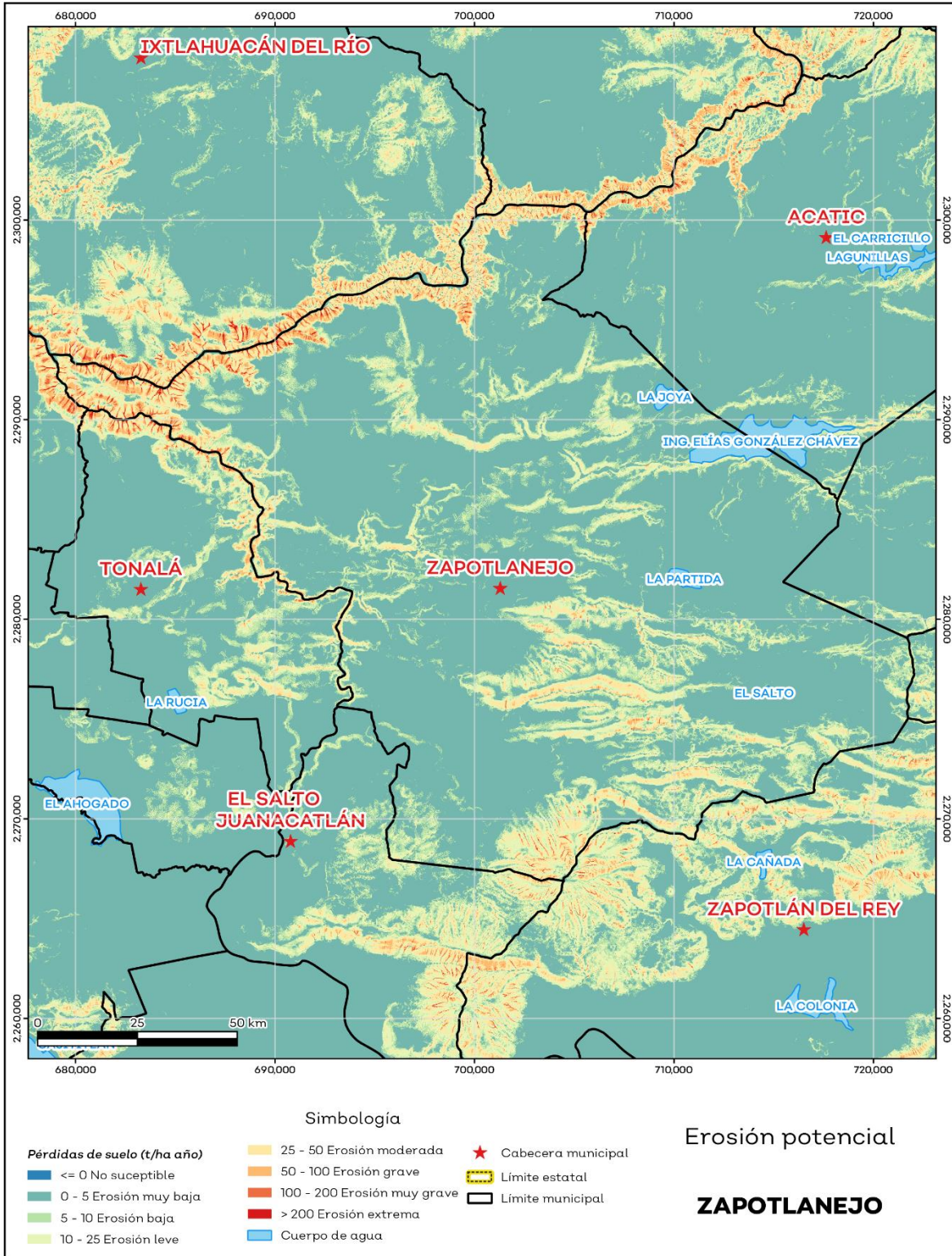

Fuente: IIEG, con base en datos de precipitación de 1882-2019 del SMN, Modelo digital de elevaciones INEGI 2013, FAO 2003.

Infraestructura

Por último, el municipio cuenta con 16 servicios públicos, de los cuales destacan 75 escuelas, seguido de 32 templos e instalaciones deportivas o de recreación con 18 (ver tabla 11).

Tabla 11 Infraestructura		
Zapotlanejo, Jalisco		
Infraestructura	Descripción	
Infraestructura (km)	Carreteras	177.4
	Caminos	232.9
El municipio se encuentra en el cuarto lugar de la región Centro, registrando grado alto de conectividad en caminos y carreteras.		
Tipo de servicios	Cantidad	Comentarios
Aeródromo Civil	0	
Cementerio	2	
Centro Comercial	0	
Centro de Asistencia Médica	16	
Escuela	75	
Estación de Transporte Terrestre	0	
Instalación de Comunicación	3	
Instalación de Servicios	0	La información presentada en esta tabla corresponde a los servicios concentrados en localidades mayores a 2,500 habitantes.
Instalación Deportiva o Recreativa	18	
Instalación Diversa	2	
Instalación Gubernamental	8	
Mercado	1	
Plaza	14	
Pozo	0	
Tanque de Agua	9	
Templo	32	

Fuente: IIEG, con base en red Nacional de Caminos INEGI 2019. Mapa General del Estado de Jalisco 2012. Marco Geoestadístico Nacional, servicios e información complementaria, INEGI 2020.

Salud

De acuerdo a los registros de la secretaría de salud, en el municipio se encuentran 19 unidades de servicio de salud como lo son consultorios, hospitales generales y especializados, oficinas administrativas, farmacias, laboratorios, unidades de medicina familiar, de especialidades médicas y móviles. De las cuales 12 corresponden a la Secretaría de Salud (SSJ), 4 unidades de salud son de los Servicios Médicos Privados y 1 módulo es del Instituto de Seguridad y Servicios Sociales para los Trabajadores del Estado (ISSSTE); en la tabla 12 se presenta desglosada esta información por tipo de unidades de servicio conforme al instituto o dependencia a la que pertenecen (ver mapa 9 y tabla 12).

Tabla 12 Unidades de salud	
Zapotlanejo, Jalisco	
Tipo de unidad	Cantidad
CRUZ ROJA MEXICANA	
Unidad de consulta externa	1
INSTITUTO DE SEGURIDAD Y SERVICIOS SOCIALES PARA LOS TRABAJADORES DEL ESTADO	
Consultorio de Atención Familiar	1
INSTITUTO MEXICANO DEL SEGURO SOCIAL	
Unidad de Medicina Familiar	1
SECRETARÍA DE SALUD	
Consultorios Médicos	9
Hospital Especializado	1
Unidad Móvil	2
SERVICIOS MÉDICOS PRIVADOS	
Consultorio Adyacente a Farmacia	2
Hospital General	2
Total del municipio	19

Fuente: IIEG, con base en Dirección General de Salud (DGIS) 2021.

Mapa 9. Unidades de Salud

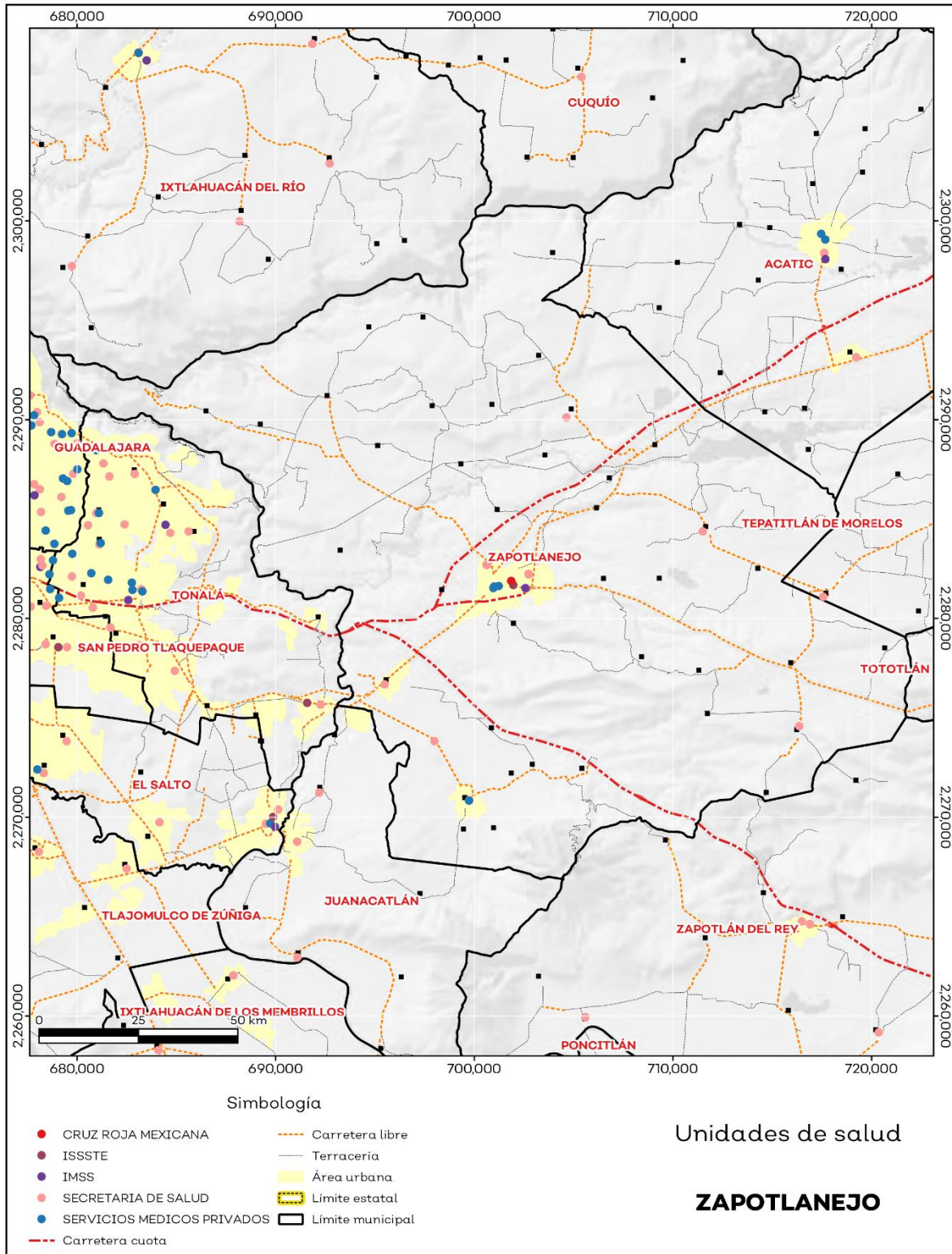

Fuente: IIEG, con base en Dirección General de Salud (DGIS) 2021.



IIEG
Instituto de Información
Estadística y Geográfica
de Jalisco

Demografía y Sociedad

Zapotlanejo
Diagnóstico del municipio
Agosto 2022



Jalisco
GOBIERNO DEL ESTADO

Aspectos Demográficos

El municipio de Zapotlanejo pertenece a la Región Centro, según el Censo de Población y Vivienda 2020, su población en ese año era de 64,806 personas; de las cuales el 49.2 por ciento eran hombres y 50.8 por ciento mujeres. Las y los habitantes del municipio representaban el 1.2 por ciento del total regional (ver tabla 1). Comparando este volumen poblacional con el del año 2015, se observa que la población municipal disminuyó un 5.42 por ciento en cinco años.

Tabla 1 Población total según sexo					
Zapotlanejo, Jalisco					
Clave	Municipio	Población total 2015	Población 2020		
			Total	Hombres	Mujeres
124	Zapotlanejo	68,519	64,806	31,882	32,924

Fuente: IIEG con base en INEGI, Censo de Población y Vivienda 2020 y Encuesta Intercensal 2015.

En 2020 Zapotlanejo contaba con 186 localidades, de éstas, 6 eran de dos viviendas y 24 de una. La localidad de Zapotlanejo era la más poblada, con 33,284 personas, que representaban el 51.4% de la población del municipio; le seguía La Laja con el 4.6%, Santa Fe con el 4.5%, Matatlán con el 2.8% y Colonia la Cruz (Ciudad Perdida Loma de la Cruz) con el 2.4% del total municipal (ver tabla 2).

Tabla 2 Población total según sexo y distribución porcentual de la población						
Zapotlanejo, Jalisco						
Clave	Municipio/Localidad	Población total 2010	Población 2020			
			Total	Distribución porcentual de la población del municipio	Hombres	Mujeres
0124	Zapotlanejo	63,636	64,806	100.0	31,882	32,924
0001	Zapotlanejo	32,376	33,284	51.4	16,112	17,172
0094	La Laja	3,069	2,961	4.6	1,471	1,490
0176	Santa Fe	2,744	2,921	4.5	1,436	1,485
0109	Matatlán	1,852	1,796	2.8	872	924
0273	Colonia la Cruz (Ciudad Perdida Loma de la Cruz)	992	1,557	2.4	781	776

Fuente: IIEG con base en INEGI; Censo de Población y Vivienda 2010 y 2020.

Intensidad Migratoria

El estado de Jalisco tiene una aÑeja tradición migratoria a Estados Unidos que se remonta hacia finales del siglo XIX.

El Consejo Nacional de Población (CONAPO) calculó el Índice de Intensidad Migratoria México-Estados Unidos 2020, como una medida sintética que informa integralmente del fenómeno migratorio entre ambos países.

De acuerdo con este índice, Jalisco se clasificó en un grado medio, posicionándose en el lugar 14 entre las entidades federativas con mayor intensidad migratoria en 2020. Esto como resultado de un 6.8% de sus viviendas que recibían remesas, 1.3% de viviendas con emigrantes con destino a Estados Unidos residentes en Estados Unidos, 0.4% de viviendas con migrantes circulares y 0.9% de viviendas con migrantes de retorno de Estados Unidos.

Mapa 1 Grado de Intensidad Migratoria a Estados Unidos. Jalisco, 2020

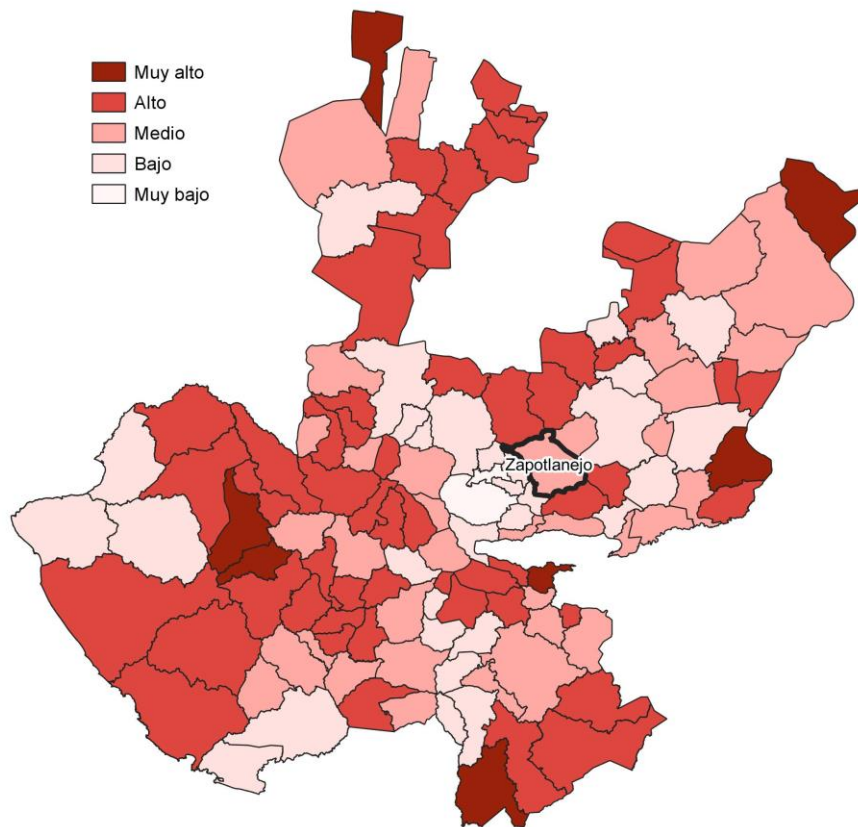

Fuente: IIEG con base en estimaciones de CONAPO; Índice de Intensidad Migratoria 2020.

Conforme a los resultados del índice de Intensidad Migratoria 2020, en el municipio de Zapotlanejo un 10.46 por ciento de las viviendas del municipio recibieron remesas en 2020, en un 2.93 por ciento se reportaron emigrantes con destino a Estados Unidos residentes en Estados Unidos, en el 1.07 por ciento se registraron migrantes circulares del quinquenio anterior (2015-2020) y el 1.65 por ciento de las viviendas contaban con migrantes de retorno de Estados Unidos (ver tabla 3).

Tabla 3 Índice de Intensidad Migratoria México-Estados Unidos	
Zapotlanejo, 2020	
Índice y grado de intensidad migratoria e indicadores socioeconómicos	Valores
Índice de intensidad migratoria	61.8089
Grado de intensidad migratoria	Medio
Total de viviendas	17,890
% Viviendas que reciben remesas	10.46
% Viviendas con emigrantes con destino a Estados Unidos residentes en Estados Unidos	2.93
% Viviendas con migrantes circulares de Estados Unidos	1.07
% Viviendas con migrantes de retorno de Estados Unidos	1.65
Posición que ocupa el municipio en la entidad	63
Posición que ocupa el municipio a escala nacional	539

Fuente: IIEG, con base en estimaciones del CONAPO con base en el INEGI, Censo de Población y Vivienda 2020.

*Nota: los indicadores hacen referencia al quinquenio 2015-2020.

El Índice de Intensidad Migratoria México-Estados Unidos, se deriva de estimaciones con base en los cuestionarios ampliados de los Censos de Población y Vivienda 2000, 2010 y 2020. Destaca que en el año 2000 se realizó con base en hogares y a partir del 2010 en viviendas censales, como resultado del cambio conceptual y operativo del INEGI para el levantamiento de la información en ese año censal.

Es importante señalar que en el cálculo previo del índice en el año 2010, Zapotlanejo tenía un grado Medio de intensidad migratoria y ocupaba el lugar 79 en el ordenamiento estatal. En ese año, el porcentaje de viviendas del municipio que recibían remesas fue del 11.28 % y, la proporción de viviendas con emigrantes en Estados Unidos del quinquenio anterior fue de 3.81%. Por su parte, el 1.73% de las viviendas tenían migrantes circulares del quinquenio anterior y el 4.62% migrantes de retorno (ver tabla 4).

Tabla 4 Índice y grado de intensidad migratoria e indicadores socioeconómicos	
Zapotlanejo, 2010	
Índice y grado de intensidad migratoria e indicadores socioeconómicos	Valores
Índice de intensidad migratoria	0.4356
Grado de intensidad migratoria	Medio
Total de viviendas	15,766
% Viviendas que reciben remesas	11.28
% Viviendas con emigrantes en Estados Unidos del quinquenio anterior	3.81
% Viviendas con migrantes circulares del quinquenio anterior	1.73
% Viviendas con migrantes de retorno del quinquenio anterior	4.62
Lugar que ocupa en el contexto estatal	79

Fuente: IIEG, con base en estimaciones del CONAPO con base en el INEGI, Censo de Población y Vivienda 2010.

Pobreza multidimensional

La pobreza, está asociada a condiciones de vida que vulneran la dignidad de las personas, limitan sus derechos y libertades fundamentales, impiden la satisfacción de sus necesidades básicas e imposibilitan su plena integración social. De acuerdo con esta concepción, una persona se considera en situación de pobreza multidimensional cuando sus ingresos son insuficientes para adquirir los bienes y los servicios que requiere para satisfacer sus necesidades y presenta carencia en al menos uno de los siguientes seis indicadores: rezago educativo, acceso a los servicios de salud, acceso a la seguridad social, calidad y espacios de la vivienda y servicios básicos en la vivienda.

La metodología para medir el fenómeno de la pobreza fue desarrollada por el Consejo Nacional de Evaluación de la Política de Desarrollo Social (CONEVAL) y permite profundizar en el estudio de la pobreza, ya que además de medir los ingresos, como tradicionalmente se realizaba, se analizan las carencias sociales desde una óptica de los derechos sociales. Estos componentes permitirán dar un seguimiento puntual de las carencias sociales y el bienestar económico de la población, además de proporcionar elementos para el diagnóstico y seguimiento de la situación de la pobreza en nuestro país, desde un enfoque novedoso y consistente con las disposiciones legales aplicables y que retoma los desarrollos académicos recientes en materia de medición de la pobreza. De acuerdo con su ingreso y a su índice de privación social se propone la siguiente clasificación:

Pobres multidimensionales. - Población con ingreso inferior al valor de la línea de bienestar y que padece al menos una carencia social.

Vulnerables por carencias sociales. - Población que presenta una o más carencias sociales, pero cuyo ingreso es superior a la línea de bienestar.

Vulnerables por ingresos. - Población que no presenta carencias sociales y cuyo ingreso es inferior o igual a la línea de bienestar.

No pobre multidimensional y no vulnerable. - Población cuyo ingreso es superior a la línea de bienestar y que no tiene carencia social alguna.

En la tabla 5 se muestra el porcentaje y número de personas en situación de pobreza en 2015 y 2020 en el municipio, así como aquellas vulnerables por carencias sociales, las vulnerables por ingresos y las no pobres y no vulnerables.

Tabla 5 Pobreza Multidimensional

Zapotlanejo, 2015-2020

Indicadores de incidencia	Porcentaje		Personas		Carencias promedio	
	2015	2020	2015	2020	2015	2020
Pobreza multidimensional						
Población en situación de pobreza multidimensional	40.5	38.0	28,036	24,942	2.1	2.3
Población en situación de pobreza multidimensional moderada	36.3	33.2	25,130	21,767	2.0	2.1
Población en situación de pobreza multidimensional extrema	4.2	4.8	2,906	3,176	3.4	3.2
Población vulnerable por carencias sociales	44.9	48.1	31,094	31,570	1.9	2.1
Población vulnerable por ingresos	3.5	2.8	2,420	1,841		
Población no pobre multidimensional y no vulnerable	11.1	11.0	7,666	7,231		
Privación social						
Población con al menos una carencia social	85.4	86.2	59,130	56,512	2.0	2.2
Población con al menos tres carencias sociales	22.9	24.6	15,859	16,138	3.3	3.2
Indicadores de carencias sociales						
Rezago educativo	31.2	24.5	21,626	16,047	2.6	2.7
Acceso a los servicios de salud	29.7	59.9	20,586	39,275	2.6	2.4
Acceso a la seguridad social	74.0	75.4	51,209	49,436	2.1	2.3
Calidad y espacios de la vivienda	5.9	4.7	4,105	3,071	3.1	2.7
Acceso a los servicios básicos en la vivienda	17.2	7.2	11,898	4,734	2.8	3.2
Acceso a la alimentación	15.0	14.0	10,392	9,166	2.8	2.9
Bienestar						
Población con un ingreso inferior a la línea de bienestar mínimo	11.6	10.9	8,011	7,150	2.2	2.1
Población con un ingreso inferior a la línea de bienestar	44.0	40.8	30,456	26,784	1.9	2.4

Fuente: Elaborado por el IIEG con base en estimaciones del CONEVAL del Modelo Estadístico 2015 para la continuidad del MCS-ENIGH, la Encuesta Intercensal 2015, el Modelo Estadístico 2020 para la continuidad del MCS-ENIGH y la muestra del Censo de Población y Vivienda 2020.

De acuerdo con la medición de pobreza multidimensional 2020, en Zapotlanejo el 38 por ciento de la población se encontraba en situación de pobreza, es decir, 24,942 personas compartían esta situación en el municipio. Asimismo el 48.1 por ciento (31,570 personas) de la población era vulnerable por carencias sociales, el 2.8 por ciento era vulnerable por ingresos y 11 por ciento era no pobre y no vulnerable.

Es importante agregar que, en 2020 el 4.8 por ciento de la población de Zapotlanejo se encontraba en pobreza extrema; en contraste con el 4.2 por ciento que presentó en 2015. Destaca que, en 2020 un 33.2 por ciento de la población estaba en pobreza moderada, lo que equivale a 21,767 personas; en comparación con el 2015 donde su proporción fue del 36.3 por ciento (25,130).

Respecto a las carencias sociales en 2020, destaca que el indicador de carencia por acceso a la seguridad social es el acceso a la seguridad social, con un 75.4 por ciento, que en términos absolutos representa 49,436 habitantes. En contraste, el que menos proporción de población presentó fue el de calidad y espacios de la vivienda, con el 4.7 por ciento.

Mapa 2 Porcentaje de población en situación de pobreza multidimensional por municipio. Jalisco, 2020

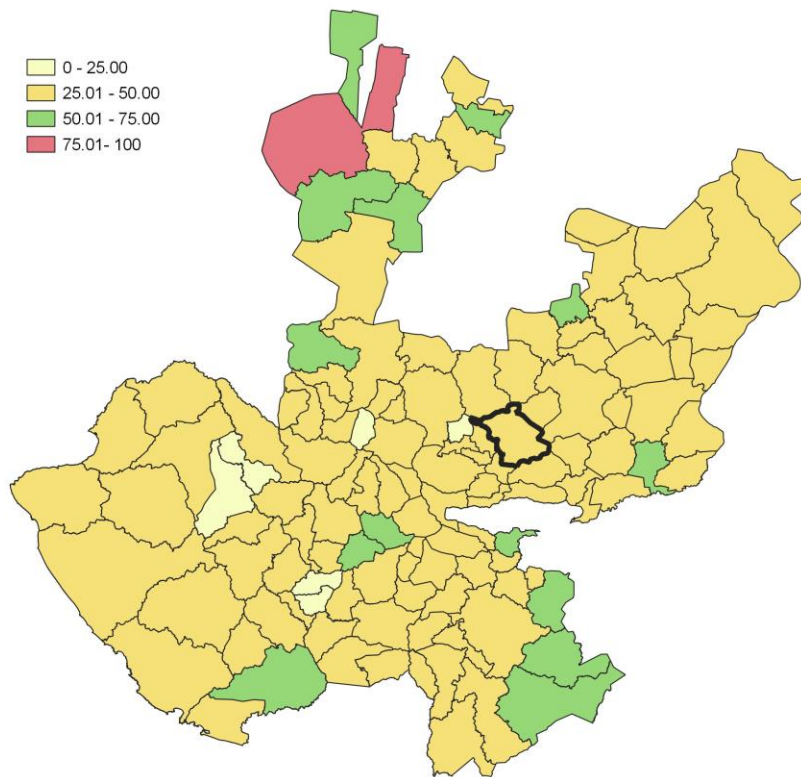

Fuente: IIEG, con base en estimaciones del CONEVAL, del Modelo Estadístico 2020 para la continuidad del MCS-ENIGH y la muestra del Censo de Población y Vivienda 2020.

Marginación

La construcción del Índice de Marginación, considera cuatro dimensiones estructurales: falta de acceso a la educación, residencia en viviendas inadecuadas; percepción de ingresos monetarios insuficientes y las relacionadas con la residencia en localidades pequeñas. Este índice es una medida-resumen que permite diferenciar los estados y municipios del país según el impacto global de las carencias que padece la población.

En la tabla 6 se presentan los indicadores que componen el índice de marginación para los municipios en 2020. De acuerdo con las estimaciones, Zapotlanejo presentó un grado de marginación Muy Bajo. Destaca que, la proporción de población de 15 años o más sin educación básica era de 48.4 por ciento, y que el 68.6 por ciento de la población ocupada ganaba hasta dos salarios mínimos.

Mapa 3 Índice de marginación por municipio. Jalisco, 2020

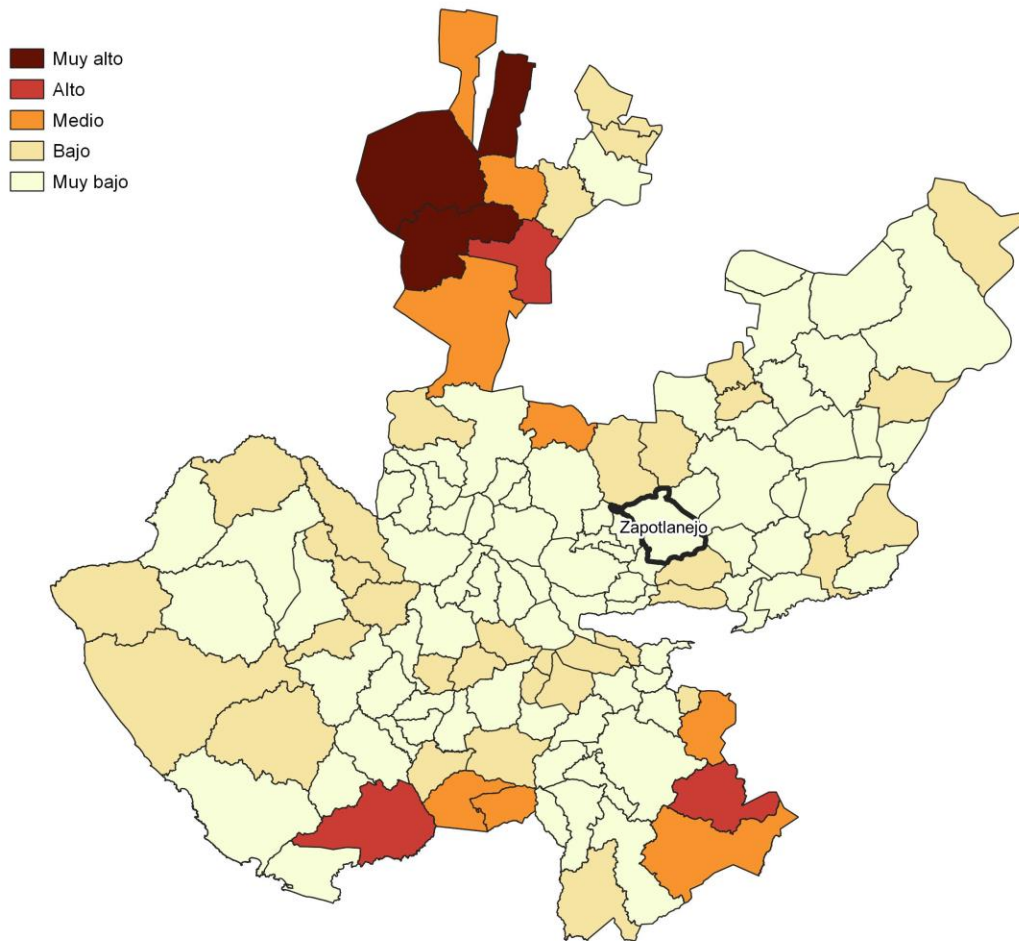

Fuente: IIEG, con base en estimaciones del CONAPO; Índice de Marginación 2020.

Las principales localidades del municipio presentaron en su mayoría un grado de marginación muy bajo; de ellas, la localidad de Santa Fe tenía el más alto porcentaje de población de 15 años y más sin educación básica (57.7%) y de población analfabeta (5.7%), Zapotlanejo presentó la proporción más baja de población adulta sin educación básica (42%), mientras que La Laja mostró el más bajo porcentajes de población analfabeta con un 3.6% (ver tabla 6).

Tabla 6 Grado de marginación e indicadores sociodemográficos							
Zapotlanejo, 2020							
Municipio / Localidad		Grado	% Población de 15 años o más analfabeta	% Población de 15 años o más sin educación básica	% Población en localidades con menos de 5000 habitantes	% Población ocupada con ingreso de hasta 2 salarios mínimos	% Viviendas particulares habitadas que no disponen de refrigerador
Clave	Nombre						
	Jalisco	Bajo	2.9	29.5	16.2	55.9	
124	Zapotlanejo	Muy Bajo	5.0	48.4	48.6	68.6	
1	Zapotlanejo	Muy bajo	3.9	42.0			2.8
94	La Laja	Muy bajo	3.6	44.2			2.7
176	Santa Fe	Bajo	5.7	57.7			3.1
19	Matatlán	Muy bajo	4.0	48.8			2.9
273	Colonia la Cruz (Ciudad Perdida Loma de la Cruz)	Bajo	4.0	55.6			4.7

Fuente: Elaborado por el IIEG con base en CONAPO, índice de marginación por localidad, 2020.

Respecto a las carencias en la vivienda en 2020, la localidad de Santa Fe tenía el porcentaje más alto de ocupantes en viviendas sin drenaje ni sanitario, con el 0.9%; mientras que la localidad de La Laja presentó el más alto porcentaje de ocupantes en viviendas particulares sin energía eléctrica, con un 0.1%;

La localidad de Colonia la Cruz (Ciudad Perdida Loma de la Cruz) mostró la proporción más alta de ocupantes en viviendas particulares sin agua entubada con el 2.4%; mientras que las localidades de Matatlán y Colonia la Cruz (Ciudad Perdida Loma de la Cruz) obtuvieron el más alto porcentaje de ocupantes en viviendas particulares con piso de tierra con un 1.7%; Por su parte, la localidad de Colonia la Cruz (Ciudad Perdida Loma de la Cruz) registró la mayor proporción de ocupantes en viviendas particulares sin refrigerador con un 4.7% (ver tabla 7).

Tabla 7 Grado de marginación e indicadores sociodemográficos

Zapotlanejo, 2020							
Municipio / Localidad		Grado	% Viviendas particulares habitadas sin excusado*	% Viviendas particulares habitadas sin energía eléctrica*	% Viviendas particulares habitadas sin disponibilidad de agua entubada*	**Promedio de ocupantes por cuarto en viviendas particulares habitadas	% Viviendas particulares habitadas con piso de tierra
Clave	Nombre						
	Jalisco	Bajo	0.6	0.3	0.8	14.0	1.7
124	Zapotlanejo	Muy Bajo	1.0	0.5	1.5	18.6	1.0
1	Zapotlanejo	Muy bajo	0.0	0.0	0.3	21.7	0.7
94	La Laja	Muy bajo	0.0	0.1	0.5	19.5	0.6
176	Santa Fe	Bajo	0.9	0.0	0.9	32.2	0.1
19	Matatlán	Muy bajo	0.1	0.0	0.7	24.3	1.7
273	Colonia la Cruz (Ciudad Perdida Loma de la Cruz)	Bajo	0.0	0.0	2.4	36.8	1.7

Fuente: Elaborado por el IIEG con base en CONAPO, índice de marginación por localidad, 2020.

Índices Sociodemográficos

En resumen, Zapotlanejo presentó un grado muy bajo de marginación en 2020, y ocupó por ello el lugar 61 entre los municipios del estado más marginados. En cuanto a la pobreza multidimensional, el municipio se localizó en el lugar 76, con el 33.2 por ciento de su población en situación de pobreza moderada y 4.8 por ciento en pobreza extrema. Finalmente, Zapotlanejo se clasificó en grado Medio de intensidad migratoria en 2020 y se posicionó en el lugar 63 entre los municipios del estado con mayores índices (ver tabla 8).

Tabla 8 Población total, grado de Marginación e Intensidad Migratoria y situación de pobreza									
Zapotlanejo, 2020									
Clave	Municipio	Población	Marginación		Pobreza Multidimensional			Intensidad Migratoria	
		Población	Grado	Lugar	Moderada	Extrema	Lugar	Grado	Lugar
14	Jalisco	8,348,151	Bajo	28	28.4	3.0	7	Alto	13
029	Cuquío	17,820	Bajo	27	38.9	4.5	44	Alto	28
039	Guadalajara	1,385,629	Muy Bajo	125	23.3	1.5	120	Bajo	122
044	Ixtlahuacán de los Membrillos	67,969	Muy Bajo	94	32.3	3.5	90	Bajo	123
045	Ixtlahuacán del Río	20,465	Bajo	44	33.9	6.3	61	Alto	44
051	Juanacatlán	30,855	Muy Bajo	118	28.9	3.0	105	Bajo	111
070	El Salto	232,852	Muy Bajo	107	34.8	5.2	62	Bajo	120
071	San Cristóbal de la Barranca	2,924	Medio	12	35.5	7.4	46	Alto	53
097	Tlajomulco de Zúñiga	727,750	Muy Bajo	122	30.9	3.5	98	Muy bajo	125
098	Tlaquepaque	687,127	Muy Bajo	123	24.7	2.6	116	Muy bajo	124
101	Tonalá	569,913	Muy Bajo	119	32.8	4.3	85	Bajo	117
120	Zapopan	1,476,491	Muy Bajo	124	23.9	2.7	117	Bajo	115
124	Zapotlanejo	64,806	Muy Bajo	61	33.2	4.8	76	Medio	63

Fuente: IIEG, estimaciones del CONEVAL, Pobreza Multidimensional, con base en el Modelo Estadístico 2015 para la continuidad del MCS-ENIGH, la Encuesta Intercensal 2015, el Modelo Estadístico 2020 para la continuidad del MCS-ENIGH y la muestra del Censo de Población y Vivienda 2020, y CONAPO; Índice de Marginación 2020 e Índice de Intensidad Migratoria 2020. INEGI; Censo de Población y Vivienda 2020.



IIEG
Instituto de Información
Estadística y Geográfica
de Jalisco

Economía

Zapotlanejo
Diagnóstico del municipio
Agosto 2022



Jalisco
GOBIERNO DEL ESTADO

Número de empresas

Conforme a la información del Directorio Estadístico Nacional de Unidades Económicas (DENUE) de INEGI, el municipio de Zapotlanejo cuenta con 3,603 unidades económicas al mes de mayo de 2022 y su distribución por sectores revela un predominio de establecimientos dedicados al comercio, siendo estos el 54.92% del total en el municipio. Ocupa la posición 14 del total de empresas establecidas en el estado y el lugar número 7 en el ranking regional.

Gráfico 1 Distribución de las unidades económicas Zapotlanejo 2022 / Mayo

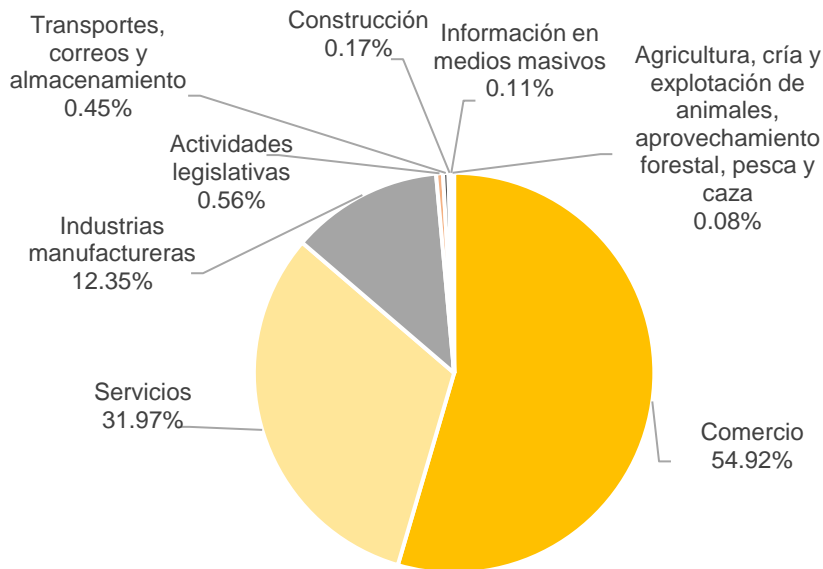

Posición en el ranking		
Municipio	Estatad	Regional
Zapotlanejo	14	7

Tabla 1 Composición de las empresas

Zapotlanejo, mayo 2022. (Unidades económicas)

Sector	0 a 5 personas	6 a 10 personas	11 a 30 personas	31 a 50 personas	51 a 100 personas	101 a 250 personas	251 y más	Total de unidades económicas
Comercio	1,876	62	20	2	3	1	1	1,965
Servicios	984	102	42	11	3	0	2	1,144
Industrias manufactureras	379	41	14	3	1	3	1	442
Actividades legislativas, gubernamentales, de impartición de justicia y de organismos internacionales y extraterritoriales	8	1	8	0	1	1	1	20
Transportes, correos y almacenamiento	9	3	4	0	0	0	0	16
Construcción	3	0	3	0	0	0	0	6
Información en medios masivos	4	0	0	0	0	0	0	4
Agricultura, cría y explotación de animales, aprovechamiento forestal, pesca y caza	1	0	1	1	0	0	0	3
Generación, transmisión, distribución y comercialización de energía eléctrica, suministro de agua y de gas natural por ductos al consumidor final	1	0	0	1	0	0	0	2
Minería	1	0	0	0	0	0	0	1
Total	3,266	209	92	18	8	5	5	3,603

Fuente: IIEG, con base en información de INEGI, DENUE.

Valor agregado censal bruto

El valor agregado censal bruto se define como: “*el valor de la producción que se añade durante el proceso de trabajo por la actividad creadora y de transformación del personal ocupado, el capital y la organización (factores de la producción), ejercida sobre los materiales que se consumen en la realización de la actividad económica.*” En resumen, esta variable se refiere al valor de la producción que añade la actividad económica en su proceso productivo.

Los censos económicos 2019 registraron que, en el municipio de Zapotlanejo, los tres subsectores más importantes en la generación de valor agregado censal bruto fueron *la Industria de las bebidas y del tabaco; los Servicios de reparación y mantenimiento; y el Comercio al por menor de vehículos de motor, refacciones, combustibles y lubricantes* que generaron en conjunto el 53.7% del total del valor agregado censal bruto registrado en 2019 en el municipio.

El subsector de *Servicios de reparación y mantenimiento* registró el mayor crecimiento real pasando de 19 millones 984 mil pesos en 2014 a 331 millones 926 mil pesos en 2019, representado un incremento de 1,561% durante el periodo.

Tabla 2. Subsectores con mayor valor agregado censal bruto (VACB)				
Zapotlanejo, 2014 y 2019. (Miles de pesos a precios de 2018).				
Subsector	2014	2019	% Part. 2019	Var % 2014-2019
Industria de las bebidas y del tabaco	960,929	1,147,011	35.6%	19.4%
Servicios de reparación y mantenimiento	19,984	331,926	10.3%	1,561.0%
Comercio al por menor de vehículos de motor, refacciones, combustibles y lubricantes	51,818	252,484	7.8%	387.3%
Industria alimentaria	58,821	188,486	5.8%	220.4%
Comercio al por mayor de abarrotes, alimentos, bebidas, hielo y tabaco	66,988	131,990	4.1%	97.0%
Comercio al por menor de productos textiles, bisutería, accesorios de vestir y calzado	112,539	125,093	3.9%	11.2%
Comercio al por menor de abarrotes, alimentos, bebidas, hielo y tabaco	64,235	123,594	3.8%	92.4%
Servicios de preparación de alimentos y bebidas	48,178	105,768	3.3%	119.5%
Fabricación de prendas de vestir	88,941	96,698	3.0%	8.7%
Servicios de apoyo a los negocios	3,892	95,973	3.0%	2,366.1%
Comercio al por mayor de materias primas agropecuarias y forestales, para la industria, y materiales de desecho	-16,375	45,420	1.4%	
Otros	390,145	580,455	18.0%	48.8%
Total	1,850,095	3,224,898	100.0%	74.3%

Fuente: IIEG, con base en datos de INEGI, Censos Económicos.

Nota: Por el principio de confidencialidad muchos subsectores no presentan datos, por lo tanto, solo se muestran 11 subsectores que tienen información.

Empleo

Trabajadores asegurados en el IMSS Por grupo económico

Para junio de 2022 el IMSS reportó un total de 6,089 trabajadores asegurados, lo que representó para el municipio de Zapotlanejo una disminución anual de 41 trabajadores en comparación con el mismo mes de 2021, debido a la baja en el registro de empleo formal en algunos de sus grupos económicos, principalmente en el de *ganadería*.

En función de los registros del IMSS el grupo económico que más empleos presentó dentro del municipio de Zapotlanejo fue el de *fabricación de productos metálicos, excepto maquinaria y equipo*, ya que en junio de 2022 registró un total de 649 trabajadores concentrando el 10.66% del total de asegurados en el municipio.

El segundo grupo económico con más trabajadores asegurados fue el de *fabricación de alimentos*, que para junio de 2022 registró 616 trabajadores asegurados que representan el 10.12% del total de trabajadores asegurados a dicha fecha.

Tabla 3 Trabajadores asegurados										
Zapotlanejo, Jalisco 2016-junio 2022										
Grupo económico	2016	2017	2018	2019	2020	2021	junio 2021	junio 2022	variación absoluta junio 2022 / junio 2021	% part junio 2022
Fabricación de productos metálicos; excepto maquinaria y equipo	202	210	234	803	604	576	578	649	71	10.66%
Fabricación de alimentos	327	1,730	408	505	573	588	598	616	18	10.12%
Confección de prendas de vestir y otros artículos confeccionados con textiles y otros materiales; excepto calzado	693	609	602	577	483	496	489	482	-7	7.92%
Ganadería	1,525	182	1,134	930	679	504	579	443	-136	7.28%
Compraventa de materias primas, materiales y auxiliares	304	336	290	398	484	462	474	437	-37	7.18%
Compraventa de prendas de vestir y otros artículos de uso personal	392	394	408	426	410	403	414	396	-18	6.50%
Compraventa de alimentos, bebidas y productos del tabaco	142	217	236	245	319	329	323	326	3	5.35%
Construcción de edificaciones y de obras de ingeniería civil	193	326	1,108	355	238	303	294	266	-28	4.37%
Compraventa de equipo de transporte; sus refacciones y accesorios	116	142	181	242	250	285	257	254	-3	4.17%
Preparación y servicio de alimentos y bebidas	177	201	214	230	251	235	245	246	1	4.04%
Compraventa de gases, combustibles y lubricantes	169	208	195	217	219	240	214	240	26	3.94%
Elaboración de bebidas	147	151	151	158	158	189	156	197	41	3.24%
Otros	1,989	1,831	2,031	1,507	1,480	1,908	1,509	1,537	28	25.24%
Total general	6,376	6,537	7,192	6,593	6,148	6,518	6,130	6,089	-41	100.00%

Fuente: IIEG, con base en información del IMSS

Trabajadores asegurados en el IMSS Región Centro

En junio de 2022, Zapotlanejo se presenta como el séptimo lugar municipal, dentro de la región Centro con mayor número de trabajadores concentrando el 0.42% del total.

De junio de 2021 a junio de 2022 el municipio de Zapotlanejo registró un decremento en el número de trabajadores asegurados en la región Centro pasando de 6,130 asegurados en 2021 a 6,089 asegurados en 2022, una pérdida de 41 trabajadores durante el total del periodo.

Tabla 4 Trabajadores asegurados										
Región Centro, Jalisco 2016-junio 2022										
Municipio	2016	2017	2018	2019	2020	2021	junio 2021	junio 2022	variación absoluta junio 2022 / junio 2021	% part junio 2022
Guadalajara	669,744	696,302	700,286	705,555	691,788	663,693	701,178	675,111	-26,067	46.16%
Zapopan	352,492	378,339	391,377	409,287	393,255	422,451	405,301	442,958	37,657	30.29%
San Pedro Tlaquepaque	97,385	103,327	107,407	110,927	111,170	126,049	117,675	125,816	8,141	8.60%
Tlajomulco de Zúñiga	70,467	75,777	84,131	87,842	86,998	104,209	91,422	108,770	17,348	7.44%
El Salto	47,706	50,329	51,528	50,124	50,854	61,280	55,284	64,754	9,470	4.43%
Tonalá	24,550	27,959	27,404	29,389	29,922	30,958	30,990	31,577	587	2.16%
Zapotlanejo	6,376	6,537	7,192	6,593	6,148	6,518	6,130	6,089	-41	0.42%
Ixtlahuacán de los Membrillos	3,222	3,580	3,701	3,995	4,059	4,488	4,538	5,092	554	0.35%
Juanacatlán	808	1,209	981	1,138	1,157	1,318	1,345	1,451	106	0.10%
Ixtlahuacán del Río	608	568	467	496	541	597	532	630	98	0.04%
Cuquío	179	178	165	191	199	227	215	191	-24	0.01%
San Cristóbal de la Barranca	19	19	28	26	26	41	39	32	-7	0.00%
Total	1,273,556	1,344,124	1,374,667	1,405,563	1,376,117	1,421,829	1,414,649	1,462,471	47,822	100.00%

Fuente: IIEG, con base en información del IMSS

Da click en la siguiente liga para consultar la información de empleo formal (IMSS), que se genera de manera mensual.

https://iieg.gob.mx/ns/?page_id=18817

Así mismo puede consultar en la siguiente liga los indicadores municipales.

https://iieg.gob.mx/ns/?page_id=17139

Agricultura y ganadería

El valor de la producción agrícola en Zapotlanejo ha presentado diversas fluctuaciones durante el periodo 2015–2021, habiendo registrado su nivel más alto en 2021. En 2021 el valor de la producción agrícola de Zapotlanejo representó el 1.26% del total estatal, alcanzando un monto de 974,349 miles de pesos para ese año.

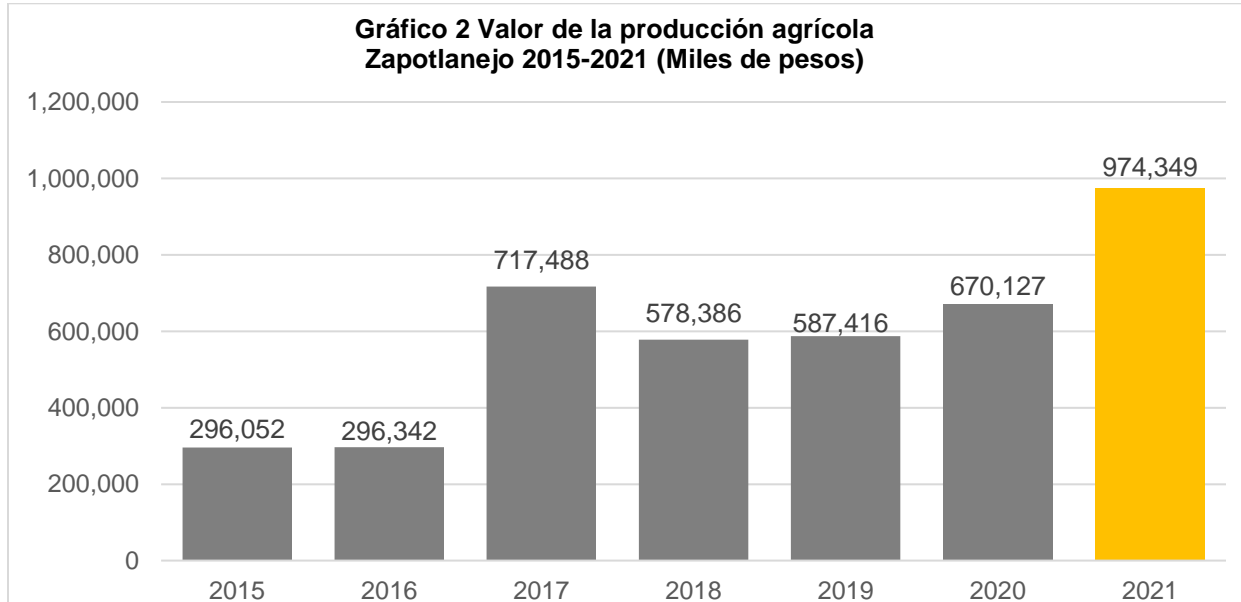

Fuente: IIEG, con base en información del SIAP / SAGARPA.

El valor de la producción ganadera en Zapotlanejo ha presentado diversas fluctuaciones durante el periodo 2015-2021, siendo 2021 en el que se ha registrado el nivel más alto. En 2021 el valor de la producción ganadera de Zapotlanejo representó el 1.41% del total estatal, alcanzando un monto de 1,531,550 miles de pesos para ese año.



Fuente: IIEG, con base en información del SIAP / SAGARPA.

Población artesana en Zapotlanejo

De acuerdo con el Censo Artesanal 2018 del Instituto de la Artesanía Jalisciense (IAJ), Zapotlanejo cuenta con 6 artesanos, de los cuales 3 o el 50% se dedican a la lapidaria, y el resto a otro tipo de artesanías como textil, fibra vegetal, entre otros

Los artesanos de Zapotlanejo representan 0.2% del total de artesanos de la Zona Centro de la entidad con un total de 6 artesanos y ocupan el onceavo lugar en la región. En la Zona Centro, 34.7% se dedican a la alfarería, el 12.4% al arte indígena, 8.1% a la metalistería, y el resto a otro tipo de artesanías.

Tabla 5 Población artesana 2018					
Zapotlanejo			Total Zona Centro		Participación % en el total de la zona
	Artesanos	Distribución %	Artesanos	Distribución %	
Alfarería	-	0.00%	1,264	34.69%	0.00%
Arte Indígena	-	0.00%	451	12.38%	0.00%
Cartonería y papel	-	0.00%	93	2.55%	0.00%
Cerámica	-	0.00%	177	4.86%	0.00%
Cerería	-	0.00%	22	0.60%	0.00%
Fibra Animal	-	0.00%	18	0.49%	0.00%
Fibra Vegetal	1	16.67%	159	4.36%	0.63%
Gastronomía	-	0.00%	129	3.54%	0.00%
Lapidaria	3	50.00%	207	5.68%	1.45%
Madera	-	0.00%	173	4.75%	0.00%
Materiales Duros de Origen Animal	-	0.00%	10	0.27%	0.00%
Metalistería	-	0.00%	295	8.10%	0.00%
C Pintura	-	0.00%	160	4.39%	0.00%
Resina Natural	-	0.00%	2	0.05%	0.00%
Talabartería	-	0.00%	112	3.07%	0.00%
Textil	2	33.33%	250	6.86%	0.80%
Vidrio	-	0.00%	71	1.95%	0.00%
No identificado	-	0.00%	51	1.40%	0.00%
Total	6	100.00%	3,644	100.00%	0.16%

Fuente: IIEG con base en datos proporcionados por la Dirección de Fomento Artesanal, SEDECO.

Tabla 6 Población artesana			
Región Centro por municipio			
	Artesanos	Distribución %	Lugar
Tonalá	1,096	30.08%	1
Tlaquepaque	852	23.38%	2
Guadalajara	718	19.70%	3
Zapopan	546	14.98%	4
Tlajomulco de Zúñiga	267	7.33%	5
Cuquío	59	1.62%	6
Ixtlahuacán de los Membrillos	36	0.99%	7
El Salto	27	0.74%	8
Ixtlahuacán del Río	22	0.60%	9
San Cristóbal de la Barranca	15	0.41%	10
Zapotlanejo	6	0.16%	11
Juanacatlán	0	0.00%	12
Total	3,644	100.00%	

Fuente: IIEG con base en datos proporcionados por la Dirección de Fomento Artesanal, SEDECO.



IIEG
Instituto de Información
Estadística y Geográfica
de Jalisco

Gobierno y Seguridad

Zapotlanejo
Diagnóstico del municipio
Agosto 2022



Jalisco
GOBIERNO DEL ESTADO

Desarrollo institucional

El Índice de Desarrollo Municipal (IDM) mide el progreso de un municipio en cuatro dimensiones del desarrollo: social, económica, ambiental e institucional, con la finalidad de presentar una evaluación integral de la situación de cada uno de éstos. El IDM parte de tres premisas vinculadas con el concepto de desarrollo humano, según el cual, el principal objetivo es beneficiar a las personas; las actividades de los gobiernos afectan el nivel de desarrollo de sus comunidades y que el desarrollo sostenible posibilita el bienestar de los individuos a largo plazo (ver detalles [aquí](#)).

En los apartados anteriores ya se ha hecho referencia al desarrollo social, económico y del medio ambiente; finalmente en esta sección se aborda el componente institucional (Índice de Desarrollo Municipal Institucional; IDM-I), que mide el desempeño de las instituciones gubernamentales de un municipio a través de cuatro rubros que contemplan el esfuerzo tributario, la transparencia, la participación electoral y la seguridad.

En la construcción del IDM se decidió incluir cuatro variables para medir el desarrollo institucional de los municipios de Jalisco, tal y como se muestra en las dos tablas siguientes, por medio del porcentaje de participación ciudadana en elecciones; la evaluación del cumplimiento de la publicación de información fundamental y de la obligación de la atención a las solicitudes de información; el porcentaje de ingresos propios por municipio y el número de delitos del fuero común por cada mil habitantes.

¹En ediciones anteriores se incluía el número de empleados municipales per cápita. Esta información se muestra más adelante en esta sección, pero ya no es considerada para la elaboración del IDM-I

Tabla 1. Desarrollo institucional de los municipios en el contexto estatal con base en cinco indicadores

Zapotlanejo, Región Centro (Parte I)							
Clave	Municipio	Porcentaje de participación ciudadana en elecciones 2021		Evaluación del cumplimiento de la publicación de información fundamental 2016		Empleados municipales por cada 1000 habitantes 2020	
		Valor municipal	Lugar estatal	Valor municipal	Lugar estatal	Valor municipal	Lugar estatal
29	Cuquío	69.35	24	0	101	11.56	45
39	Guadalajara	44.93	116	100*	1	8.85	18
44	Ixtlahuacán de los Membrillos	65.09	40	100*	1	7.79	11
45	Ixtlahuacán del Río	52.40	88	12.5	63	10.11	27
51	Juanacatlán	22.67	125	12.5	63	12.34	54
70	El Salto	44.99	115	100*	1	6.77	8
71	San Cristóbal de la Barranca	60.56	58	12.5	63	38.35	121
97	Tlajomulco de Zúñiga	54.35	80	100*	1	7.71	9
98	San Pedro Tlaquepaque	35.04	123	100*	1	6.20	4
101	Tonalá	56.46	67	100*	1	6.05	3
120	Zapopan	46.31	110	100*	1	6.58	5
124	Zapotlanejo	45.20	114	100*	1	10.22	29

FUENTE: Elaborado por el IIEG, con base en los resultados electorales de las elecciones municipales de 2021, del IEPC; la Estadística de Finanzas Públicas Estatales y Municipales (EFIPEM), Base de Delitos del Fuero Común del Secretariado Ejecutivo del Sistema Nacional de Seguridad Pública, CONAPO, Proyecciones de la Población de los municipios de México 2015-2030 (actualización correspondiente al mes de agosto de 2019), Censo Nacional de Gobiernos Municipales y Demarcaciones Territoriales de la Ciudad de México 2021 y las evaluaciones del ITEI de 2016 y 2019.

*Dato registrado en 2019

En el caso de Zapotlanejo, en 2021 registró una participación electoral del 45.2%, que lo coloca en el lugar 114 de los 125 municipios. Lo que significa que tiene una baja participación electoral en comparación con otras municipalidades del estado. Por otra parte, en 2019 con una calificación de 100% en materia de cumplimiento en las obligaciones de transparencia, el municipio se colocó en el lugar 1, lo que muestra el grado de compromiso de una administración en publicar y mantener actualizada la información, en particular, la correspondiente a los rubros financieros y regulatorios; así como la mejora en su accesibilidad y un adecuado manejo y protección de la información confidencial. Esto en el marco del cumplimiento del derecho de acceso a la información pública.

En lo que respecta a los empleados que laboran en las administraciones públicas, es importante destacar que en 2020 Zapotlanejo tenía una tasa de 10.22 empleados municipales por cada mil habitantes, por lo que ocupó el sitio 29 a nivel estatal en este rubro. Esto en el sentido de que entre menor sea el valor de este indicador mejor, porque implica una lógica de austeridad donde con menos empleados municipales se logra prestar los servicios municipales a la población.

Asimismo, en el ámbito de las finanzas municipales, para el 22.17% de los ingresos de Zapotlanejo se consideran propios; esto significa que fueron generados mediante sus propias estrategias de recaudación, lo que posiciona al municipio en el lugar 54 en el ordenamiento de este indicador respecto a los demás municipios del estado. Mientras que en la cuestión de seguridad, en 2021 el municipio registró una tasa de 10.38 delitos por cada cien mil habitantes, que se traduce en el lugar 98 en el contexto estatal, siendo el lugar uno, el municipio más seguro en función de esta tasa.

Considerando los cinco indicadores, Zapotlanejo obtiene un desarrollo institucional Alto con un IDM-I de 64.9, que lo coloca en el sitio 32 del ordenamiento estatal. Donde el primer lugar lo tiene Tamazula de Gordiano y el último, Santa María del Oro.

Tabla 2. Desarrollo institucional de los municipios en el contexto estatal con base en cinco indicadores

Zapotlanejo, Región Centro (Parte II)								
		Porcentaje de ingresos propios		Delitos del fuero común por cada 1,000 habitantes 2021		IDM-Institucional		
Clave	Municipio	Valor municipal	Lugar estatal	Valor municipal	Lugar estatal	Índice	Grado	Lugar estatal
29	Cuquío	20.6	65	6.34	63	51.4	Medio	70
39	Guadalajara	35.61	12	26.06	125	59.0	Alto	44
44	Ixtlahuacán de los Membrillos	33.60	15	7.74	76	75.1	Muy Alto	4
45	Ixtlahuacán del Río	26.25	35	9.69	91	50.6	Medio	74
51	Juanacatlán	21.48	58	14.82	115	38.8	Muy Bajo	118
70	El Salto	35.47	13	15.38	118	66.9	Muy Alto	23
71	San Cristóbal de la Barranca	10.99	104	5.06	45	39.3	Muy Bajo	117
97	Tlajomulco de Zúñiga	25.71	40	15.98	121	65.0	Alto	31
98	San Pedro Tlaquepaque	13.98	90	17.14	124	57.4	Alto	47
101	Tonalá	16.68	77	15.03	116	64.0	Alto	34
120	Zapopan	20.63	64	15.86	120	62.4	Alto	41
124	Zapotlanejo	22.17	54	10.38	98	64.9	Alto	32

FUENTE: Elaborado por el IIEG, con base en los resultados electorales de las elecciones municipales de 2021, del IEPC; la Estadística de Finanzas Públicas Estatales y Municipales (EFIPEM), Base de Delitos del Fuero Común del Secretariado Ejecutivo del Sistema Nacional de Seguridad Pública, CONAPO, Proyecciones de la Población de los municipios de México 2015-2030 (actualización correspondiente al mes de agosto de 2019), Censo Nacional de Gobiernos Municipales y Demarcaciones Territoriales de la Ciudad de México 2021 y las evaluaciones del ITEI de 2016 y 2019.

*Dato registrado en 2019.

Durante el periodo de junio 2021 a mayo 2022, se abrieron un total de 923 carpetas de investigación, de las cuales 455 se abrieron en los meses de 2021, mientras que en los primeros cinco meses de 2022 fueron 468. Mayo fue el mes con más casos con 118 indagaciones. Septiembre fue el mes con la menor cantidad de carpetas abiertas con 46. El promedio de carpetas abiertas por mes en el municipio es de 77.

Gráfica 1. Cantidad de carpetas de investigación por mes, Zapotlanejo junio 2021 a mayo 2022

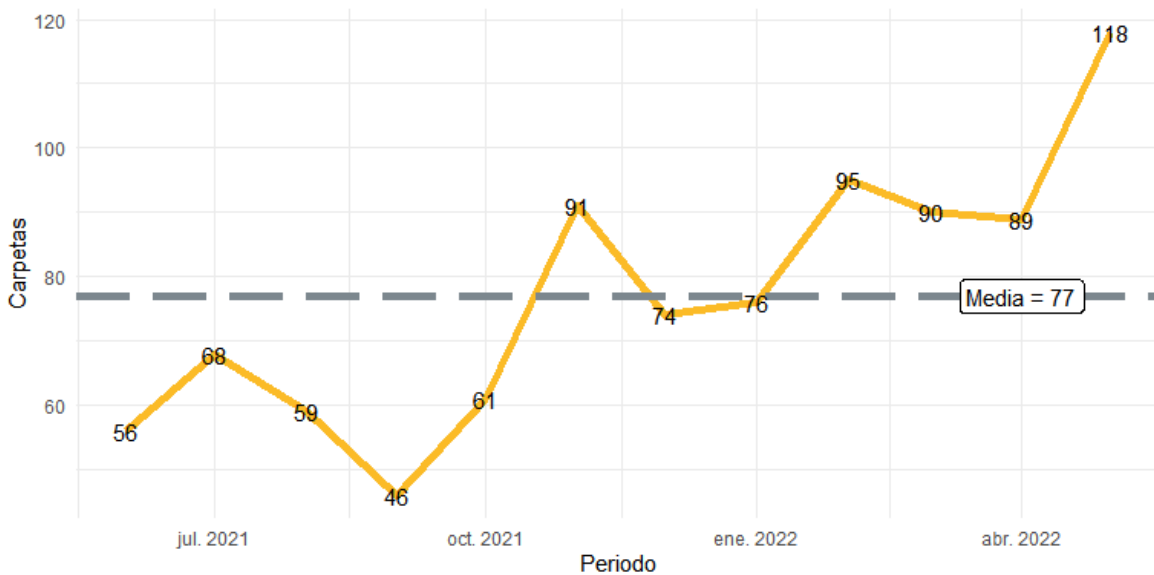

Fuente: Elaborado por el IIEG con datos del Secretariado Ejecutivo del Sistema Nacional de Seguridad Pública.

En la siguiente liga podrás consultar la información actualizada mensualmente de las carpetas de investigación: https://iieg.gob.mx/ns/?page_id=22174

En Zapotlanejo en el periodo de junio 2021 a mayo 2022, el 51% de los delitos afectaron al bien jurídico de el patrimonio seguido de la vida y la integridad corporal con 18% y el tercer bien jurídico con mayor afectación fue la familia con 9%. (Gráfica 2).

Gráfica 2. Distribución porcentual de los bienes jurídicos afectados, Zapotlanejo junio 2021 a mayo 2022

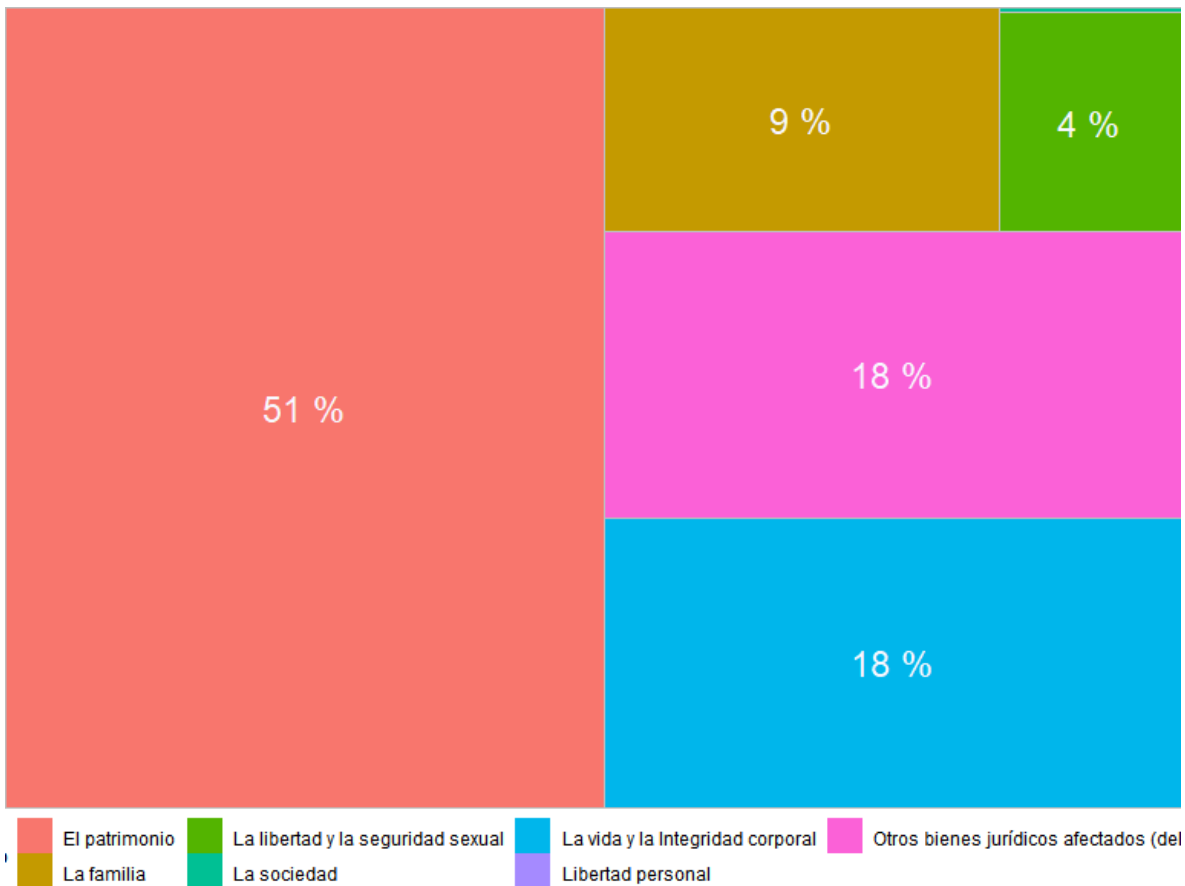

Fuente: Elaborado por el IIEG con datos del Secretariado Ejecutivo del Sistema Nacional de Seguridad Pública.

Con relación al bien jurídico de el patrimonio que fue el más afectado en el periodo de análisis en el municipio, robo de vehículo automotor fue el subtipo de delito que abrió más carpetas con 109; en segundo puesto, otros robos con 93 seguido de daño a la propiedad con 90 casos. (Gráfica 3).

Gráfica 3. Cantidad de carpetas por los 5 subtipos de delitos que afectaron más a el patrimonio, Zapotlanejo junio 2021 a mayo 2022

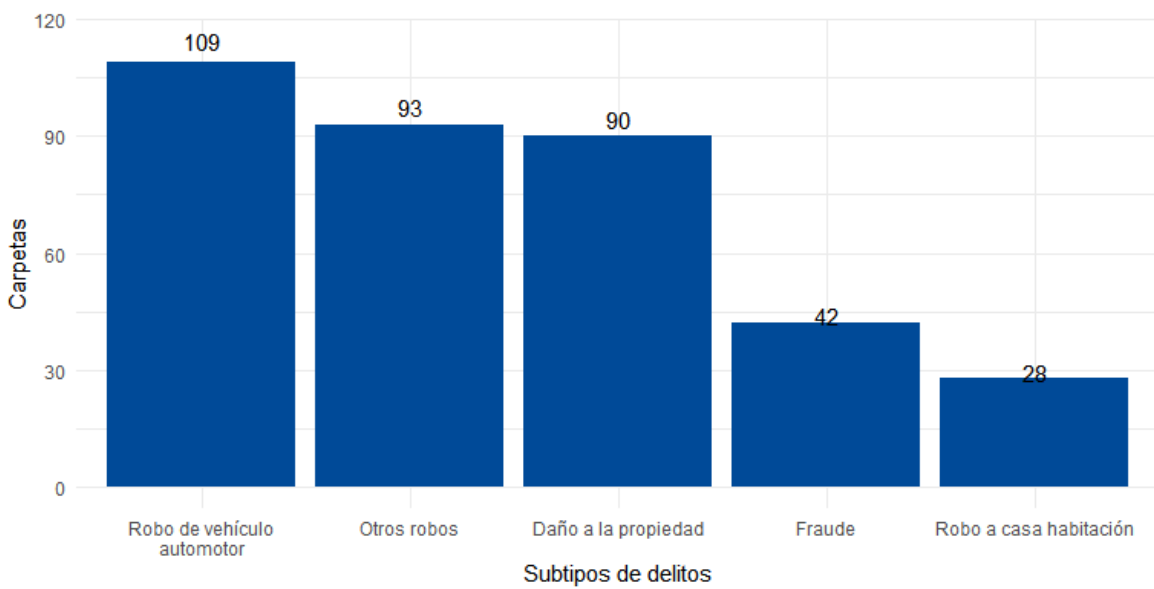

Fuente: Elaborado por el IIEG con datos del Secretariado Ejecutivo del Sistema Nacional de Seguridad Pública.

Directorio municipal



Presidente Municipal Zapotlanejo

Gonzalo Álvarez Barragán
zapotla@jalisco.gob.mx

Domicilio

H. Ayuntamiento de Zapotlanejo, Reforma No. 2, Col. Centro, C.P. 45430, Zapotlanejo, Jalisco

Teléfono

(373) 734 1024

Síndico (a)

Francisco Javier Nava Hernández

Regidores (as)

Karla Edith Aguayo Camacho

Ana Delia Barba Murillo

Mario Velarde Delgadillo

Karla Anabel García Jiménez

Krishna Gabriela Torres Martínez

Rocío Partida Bedoy

Hessael Muñoz Flores

Alejandro Orozco Hernández

Ricardo Morales Sandoval

Jazmin Montserrat Jiménez Aguilar

Rocio Ruvalcaba Vázquez

Carlos Cervantes Álvarez

Partido Político

Morena

www.ieg.gob.mx



IEG Jalisco

Calzada de los Pirules 71 Col. Ciudad Granja.
C.P. 45010, Zapopan, Jalisco, México.

 contacto@ieg.gob.mx

 **33377-71770**



IEG
Instituto de Información
Estadística y Geográfica
de Jalisco

