



**IIEG**  
Instituto de Información  
Estadística y Geográfica  
de Jalisco

# **Villa Purificación**

## **Diagnóstico del municipio**

**Agosto 2022**



**Jalisco**  
GOBIERNO DEL ESTADO

# VILLA PURIFICACIÓN

## DIAGNÓSTICO DEL MUNICIPIO

---

Agosto 2022

---

<b>HISTORIA</b> .....	<b>3</b>
Toponimia	
Contexto histórico	
<b>GEOGRAFÍA Y MEDIO AMBIENTE</b> .....	<b>6</b>
Geografía	
Uso de suelo y vegetación	
Áreas naturales protegidas y humedales	
Diversidad ecosistémica	
Sequía	
Precipitación	
Recursos hídricos	
Infraestructura	
<b>DEMOGRAFÍA Y SOCIEDAD</b> .....	<b>27</b>
Aspectos demográficos	
Intensidad migratoria	
Pobreza multidimensional	
Marginación	
Índices sociodemográficos	
<b>ECONOMÍA</b> .....	<b>39</b>
Número de empresas	
Valor agregado censal bruto	
Empleo	
Agricultura y ganadería	
<b>GOBIERNO Y SEGURIDAD</b> .....	<b>45</b>
Desarrollo institucional	
Incidencia delictiva	
Directorio municipal	

[Consulta la información municipal en línea](#)



**IIEG**  
Instituto de Información  
Estadística y Geográfica  
de Jalisco

# Historia

**Villa Purificación**  
**Diagnóstico del municipio**  
**Agosto 2022**



**Jalisco**  
GOBIERNO DEL ESTADO

## Toponimia

En 1532 Nuño Beltrán de Guzmán envió al capitán Juan Fernández de Híjar a la provincia de El Tuito y Coronados para que buscara un lugar con el fin de fundar una villa. En tal virtud, Fernández de Híjar con 25 soldados marchó con dirección al sur y fundó el 2 de febrero de 1533 la Villa de la Purificación en el valle de Tecomatlán.

**Figura 1. Villa Purificación, Jalisco.**  
Localización geográfica.



**Fuente:** IIEG, Instituto de Información Estadística y Geográfica del Estado de Jalisco con base en IITEJ, “Mapa General del Estado de Jalisco, 2012”

## Contexto histórico

Esta zona pertenecía a una pequeña provincia formada por los poblados de Tenzitlán, Xirosto, Pampochín, Amborí, Cuxmalán, Carrión, La Silla y Melahuacán como cabecera; poblada por indios procedentes de Saulan o Sayula.

La conquista de esta región se realizó en el año de 1525 quedando dentro de la Provincia de la Nueva España. En 1825, el pueblo de la Villa de la Purificación tiene ayuntamiento y comprendía las comisarías de Jocotlán, Jirosto y Mazatlán; desde ese año perteneció al Sexto Cantón de Autlán. Por decreto del 26 de septiembre de 1871, la comisaría municipal de Purificación fue erigida en municipio junto con la comisaría de Pueblo Nuevo, siendo cabecera la primera.

El 31 de marzo de 1883 se deroga tal decreto y la población se subdivide en 4 comisarías políticas y judiciales (según lo dispuesto en el decreto de la fecha mencionada). Hasta el 22 de septiembre de 1888, vuelve a recobrar el título de municipio por decreto. En 1914, los aborígenes de Jocotlán, que se hicieron villistas durante la Revolución, quemaron y saquearon la población, al frente de ellos iba Pedro Zamora. En 1983 y por decreto el Congreso del Estado autoriza el traslado de los Poderes a la cabecera municipal, para celebrar el 450 aniversario de su fundación el día 2 de febrero de ese año.



**IIEG**  
Instituto de Información  
Estadística y Geográfica  
de Jalisco

# Geografía y Medio Ambiente

**Villa Purificación**  
**Diagnóstico del municipio**  
**Agosto 2022**



**Jalisco**  
GOBIERNO DEL ESTADO

## Geografía

El municipio de Villa Purificación se localiza en la región Costa Sur del estado de Jalisco. Sus municipios colindantes son Tomatlán, Ayutla, La Huerta, Autlán de Navarro y Casimiro Castillo (ver mapa 1). Tiene una extensión territorial de 1,789.43 kilómetros cuadrados.

Su cabecera municipal se localiza en las coordenadas 19°43'7.68" latitud norte y -104°36'6.84" de longitud oeste, a una altura de 440 metros sobre el nivel del mar (msnm). El territorio municipal, tiene alturas entre los 50 y 2,600 msnm; y una pendiente predominantemente montañosa mayor a 15 grados.

La mayor parte del municipio tiene un clima cálido subhúmedo. La temperatura media anual es de 24.1°C, y su temperatura mínima y máxima promedio oscila entre los 13.0 °C y 35.0°C. La precipitación media anual es de 1,282 milímetros (mm) mientras que la precipitación promedio acumulada es de 740.07 mm.

El municipio está constituido por roca tipo granito en su mayor parte y extrusiva ácida. Los suelos dominantes pertenecen al tipo regosol y feozem (ver tabla 1).

**Mapa 1. Base**



**Fuente:** IIEG, con base en topografía INEGI, CONANP 2015, Marco Geoestadístico INEGI 2020 y Mapa General del Estado de Jalisco 2012.



Tabla 1 Medio físico		
Villa Purificación, Jalisco		
Medio físico	Descripción	
Superficie municipal (km <sup>2</sup> )	1,789	El municipio de Villa Purificación tiene una superficie de 1,789 Km <sup>2</sup> . Por su superficie se ubica en la posición 6 con relación al resto de los municipios del estado.
Altura (msnm)	Mínima municipal	50
	Máxima municipal	2,600
	Cabecera municipal	440
Pendientes (%)	Planas (< 5°)	19.2
	Lomerío ( 5° - 15°)	22.8
	Montañosas ( > 15°)	57.9
Clima (%)	Cálido subhúmedo	93.0
	Semicálido semihúmedo	6.0
	Templado subhúmedo	0.9
Temperatura (°C)	Máxima promedio	35.0
	Mínima promedio	13.0
	Media anual	24.1
Precipitación (mm)	Media anual	1,282
	Granito	79.6
Geología (%)	Extrusiva ácida	6.0
	Aluvial	4.2
	Extrusiva intermedia	4.1
	Caliza	2.9
	Otros	3.2
Tipo de suelo (%)	Regosol	84.6
	Feozem	6.2
	Cambisol	3.8
	Rendzina	3.2
	Fluvisol	0.8
	Otros	1.4
Cobertura de suelo (%)	Agricultura	2.1
	Asentamiento humano	0.2
	Bosque	52.8
	Cuerpo de agua	0.03
	Pastizal	25.3
	Selva	19.5
	Sin vegetación aparente	0.01

**Fuente:** IIEG, con base en: Geología, Edafología, esc. 1:50,000 y Uso de Suelo y Vegetación SVII, esc. 1:250,000, INEGI. Clima, CONABIO. Tomo 1 Geografía y Medio Ambiente de la Enciclopedia Temática Digital de Jalisco. MDE y MDT del conjunto de datos vectoriales, esc. 1:50,000, INEGI. Mapa General del Estado de Jalisco 2012.

## Uso de suelo y vegetación

La cobertura del suelo predominante en el municipio es la vegetación secundaria con un 35.17% de su superficie, seguida de bosque con 34.62%, los asentamientos humanos solo ocupan el 0.18% del territorio total. La cobertura con menos superficie es el suelo desnudo con un 0.01% (ver tabla 2 y mapa 2).

La clasificación de los usos de suelo y vegetación realizada comprende las categorías acuícolas, agropecuario, agua, asentamientos humanos, bosque, dunas costeras, galería, manglar, matorral, palmar, pastizal, sabana, selva baja, selva mediana, sin vegetación aparente, vegetación acuática, vegetación desértica, vegetación secundaria.

Tabla 2 Uso de suelo y vegetación			
Villa Purificación, Jalisco			
Cobertura	Superficie (Ha)	Porcentaje (%)	Descripción
Vegetación secundaria	62,974.09	35.17	La clasificación de usos de suelo y vegetación representada es menos generalizada que la tabla número 1 de este documento. Sin embargo en esta clasificación la vegetación secundaria es representada por todos los tipos de vegetación que sean secundarios refiriéndonos a estas como la comunidad vegetal que surge diferente a la original con estructura y composición florística heterogénea tras ser eliminada o alterada la vegetación primaria.
Bosque	62,005.26	34.62	
Agropecuario	47,909.11	26.75	
Selva mediana	4,522.67	2.53	
Pastizal	1,189.68	0.66	
Asentamientos humanos	330.07	0.18	
Selva baja	89.78	0.05	
Agua	47.05	0.03	
Suelo desnudo	10.34	0.01	

**Fuente:** IIEG, con información de datos vectoriales de uso del suelo y vegetación, Serie VII, INEGI 2018.

La superficie arbórea municipal representa el 38.2% de los cuales el 37.4% corresponde a la vegetación arbórea primaria, la cual no presenta una alteración respecto a su estado natural, y 0.8% a la vegetación arbórea secundaria, que debido a perturbaciones ha sido modificada y muestra un proceso de sucesión vegetal (ver tabla 3).

Tabla 3 Cobertura Arbórea		
Villa Purificación, Jalisco		
Cobertura	Cantidad %	Comentarios
Primaria Arbórea Baja	26.0	La cobertura arbórea referida está compuesta por los siguientes tipos de vegetación: bosque de coníferas, bosque de encino, bosque mesófilo de montaña, bosque de pino y bosque de táscate, selva caducifolia, selva subcaducifolia, selva de galería, manglar, palmar natural, vegetación hidrófila y vegetación inducida.
Primaria Arbórea Mediana	11.4	
Primaria Arbórea Alta	0.0	
Secundaria Arbórea Baja	0.0	
Secundaria Arbórea Mediana	0.8	
Secundaria Arbórea Alta	0.0	
Total Arbórea	38.2	

**Fuente:** IIEG, con información de datos vectoriales de uso del suelo y vegetación, Serie VI, INEGI 2016.

**Mapa 2. Uso de suelo y vegetación**

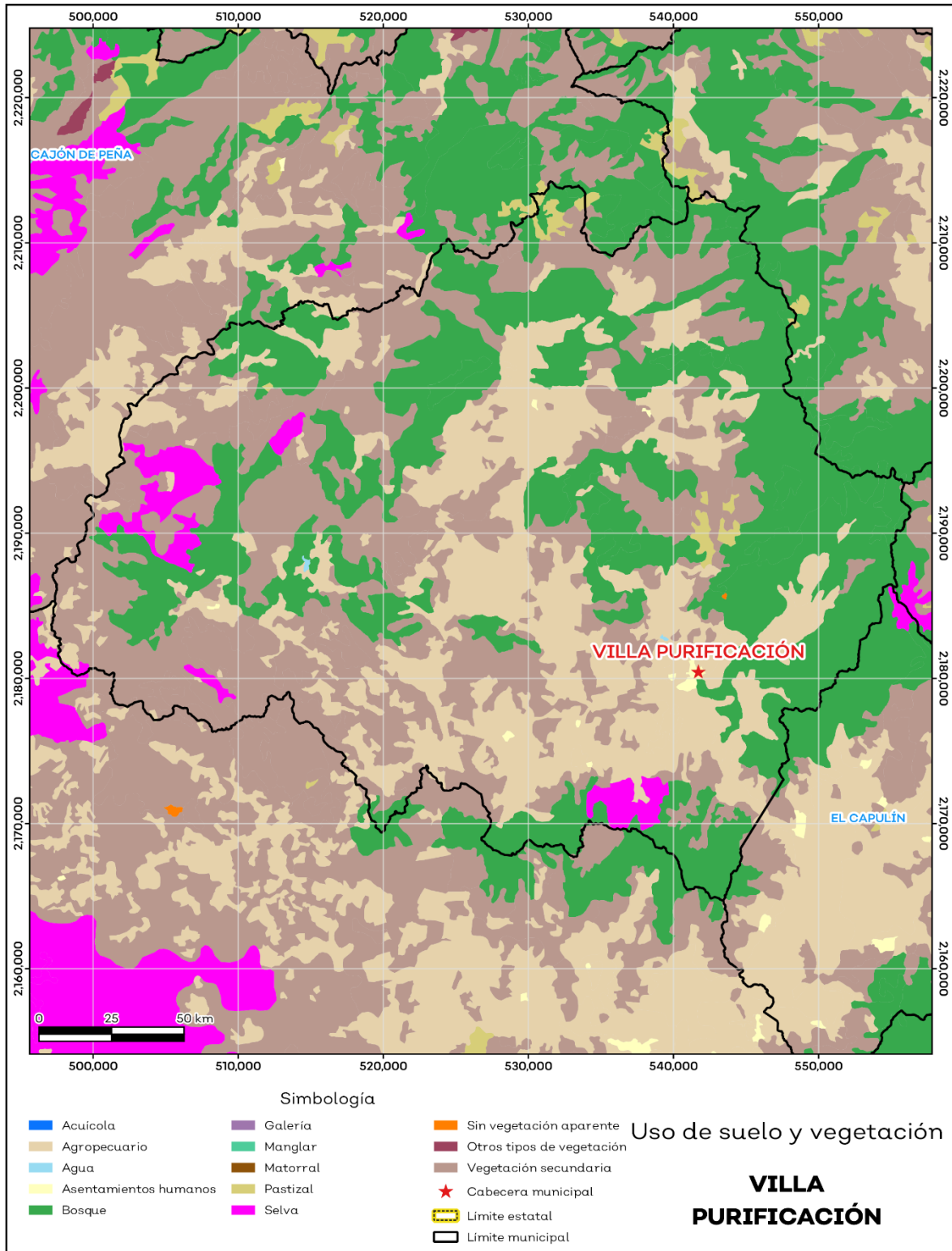

Fuente: IIEG, con base en INEGI, 2018.

## Áreas naturales protegidas y humedales

Villa Purificación cuenta con 0.3% de humedales (ver mapa 3 y tabla 4).

Tabla 4 ANP y humedales		
Chapala, Jalisco		
Áreas Naturales	Cantidad %	Descripción
Áreas Naturales Protegidas	0.0	
Sitios Ramsar	0.0	Humedales de importancia internacional.
Humedales	0.3	

**Fuente:** IIEG, con base en CONAGUA 2016, CONANP 2015.

**Mapa 3. ANP y humedales**

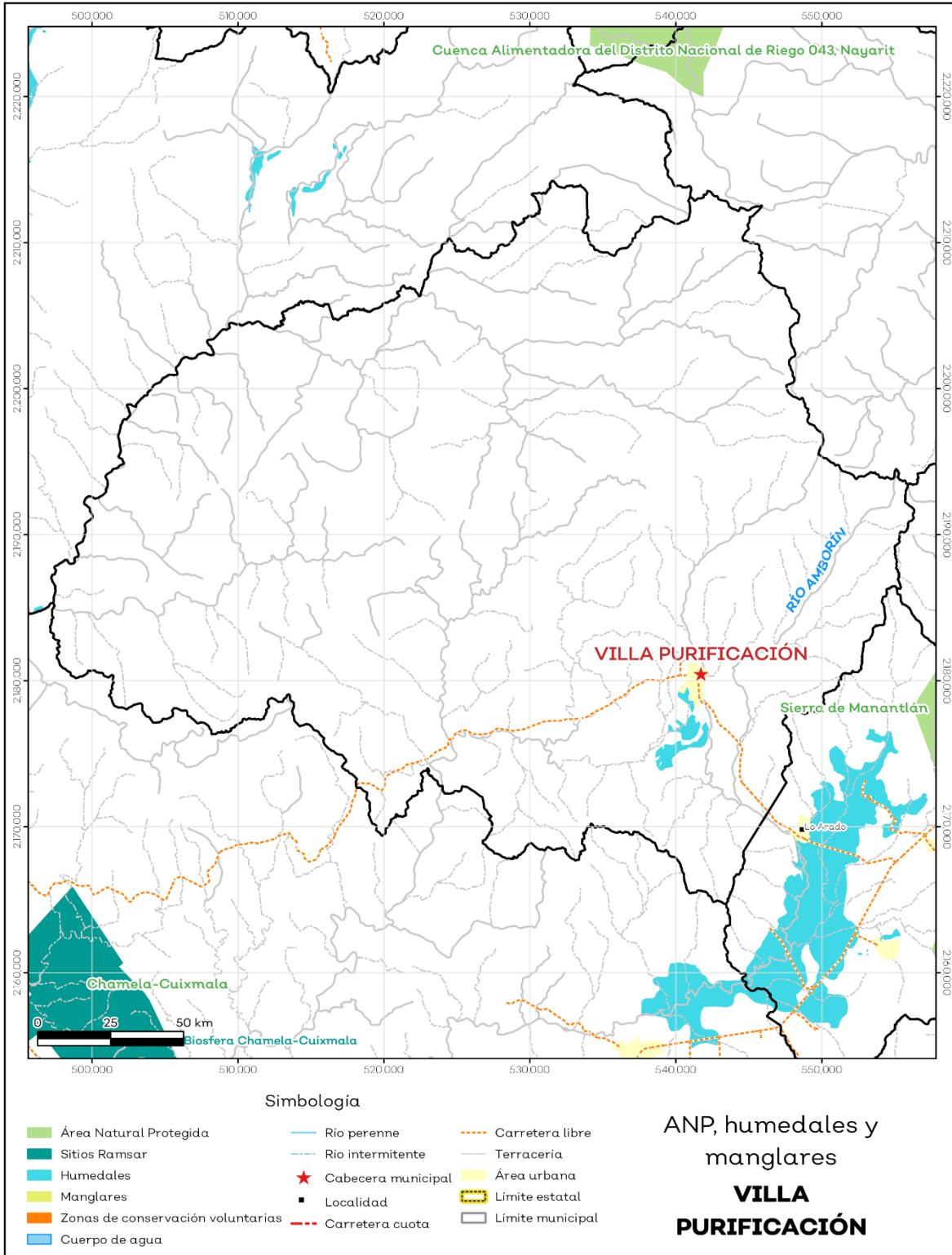

Fuente: IIEG, con base en CONAGUA 2016, CONANP 2015.

## Diversidad ecosistémica

La diversidad de ecosistemas conforme a la cobertura de usos de suelo y vegetación nos dice que la cobertura de mayor dominancia es bosque de encino la cual representa el 26.0% municipal, y es catalogada con el rango alto a nivel estatal. El inverso del índice de Simpson es de 0.82 y nos indica que entre más se acerca al 1 más diversidad ecosistémica de coberturas de suelo hay. El índice de Shannon es de 2.03, en el cual se considera un valor normal si se está entre 2 y 3, valores por debajo de 2 como bajos en diversidad y superiores a 3 son altos en diversidad de ecosistemas (ver tabla 5).

Tabla 5 Diversidad Ecosistémica		
Villa Purificación, Jalisco		
índice	Cantidad	Comentarios
Inverso de Simpson	0.82	Valor entre más cercano a 1, mayor diversidad ecosistémica de coberturas de uso de suelo y vegetación.
Shannon	2.03	El valor varía entre 0.5 y 5. Valor normal entre 2 y 3, valores superiores a 3 son altos en diversidad, valores por debajo de 2 es baja diversidad de ecosistemas.
Equitatividad de Shannon	0.62	Se acerca a 0 cuando una cobertura domina y se acerca a 1 cuando comparten abundancia las coberturas.

índice	%	Cobertura
Dominancia	26.0	Bosque de encino

Fuente: IIEG, 2021.

## Sequía

El cambio climático en los últimos años ha traído consigo efectos en los territorios, de allí parte a que se analice el fenómeno natural de la sequía y la escasez de los recursos hídricos.

De la superficie dedicada a las actividades agrícolas el 98.1% presentó alguna categoría de sequía en el año 2020 (ver mapa 4 y tabla 6). Las sequías son causadas principalmente por la escasez de precipitaciones pluviales, la cual puede derivar en una insuficiencia de recursos hídricos necesarios para abastecer la demanda existente, por ello su análisis es trascendental.

Tabla 6 Sequía			
Villa Purificación, Jalisco			
Categoría de sequía	Cantidad Agrícola (%)	Cantidad Municipal (%)	Comentarios
Sin sequía	0.7	0.6	
Anormalmente seco	1.3	8.6	Anormalmente seco es una condición de sequedad, no es una categoría de sequía. Se muestran 2 cantidades en porcentajes: la agrícola es el porcentaje de la superficie afectada de las áreas agrícolas conforme a la delimitación de frontera agrícola; y el porcentaje municipal se refiere a toda la superficie del municipio sin importar la cobertura de uso de suelo y vegetación sin incluir los cuerpos de agua.
Sequía moderada	19.7	49.3	
Sequía severa	30.3	30.7	
Sequía extrema	42.4	10.5	
Sequía excepcional	5.7	0.3	

Fuente: IIEG, con base en imágenes Landsat, 2020.

**Mapa 4. Índice de sequía de diferencia normalizado**

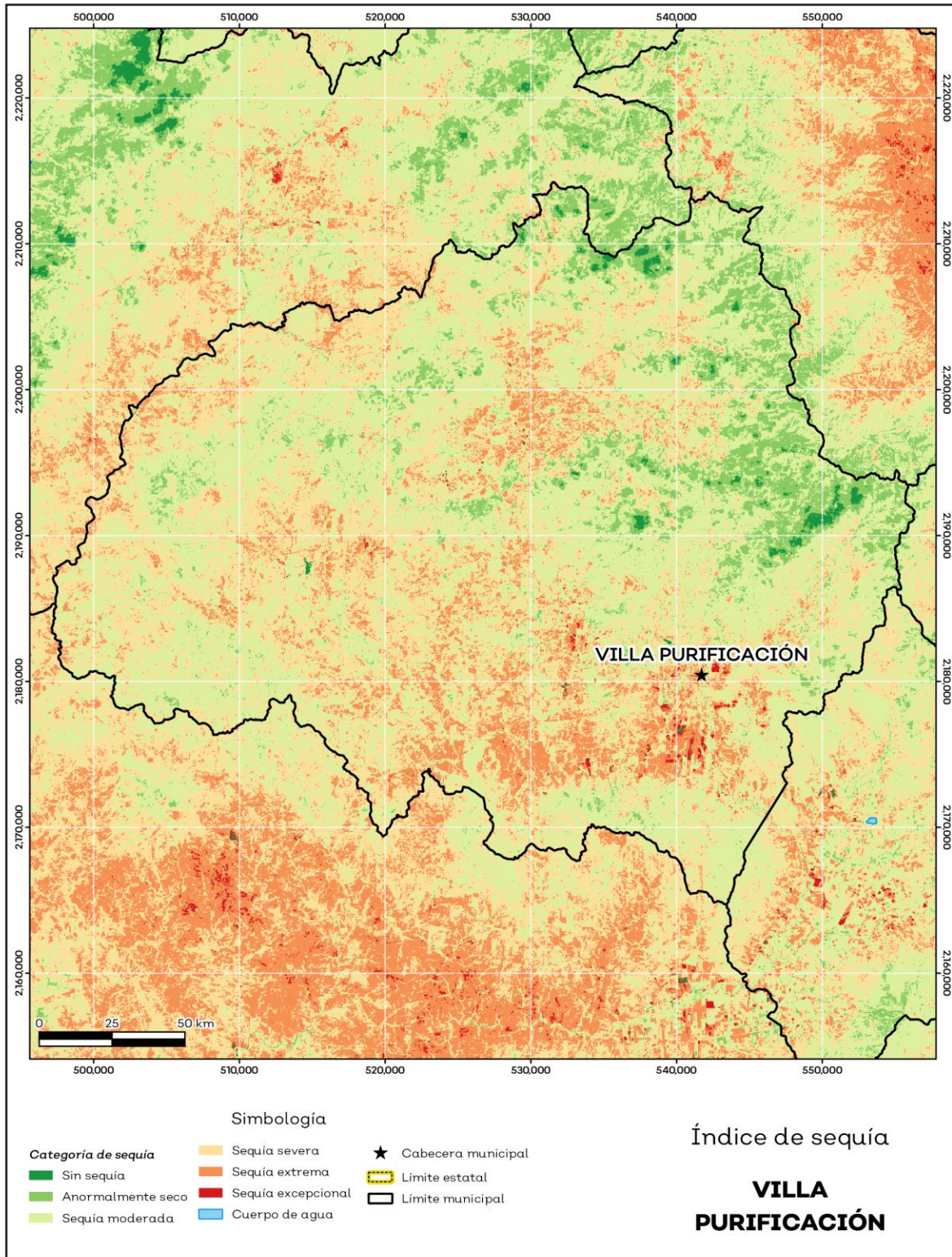

Fuente: IIEG, con base en imágenes Landsat, 2020.

## Precipitación

Del análisis de la precipitación media mensual histórica con registros hasta el 2019 del municipio Villa Purificación tenemos que la precipitación acumulada promedio es de 740.1 mm; la media del mes de enero es de 32.8 mm, la mínima de 28.0 mm y la máxima de 37.0 mm; mientras que en julio la precipitación media es de 106.0 mm, la mínima de 92.0 mm y máxima de 127.3 mm (ver mapa 5 y tabla 7).

Tabla 7 Precipitación media mensual y acumulada				
Villa Purificación, Jalisco				
Mes	Promedio (mm)	Mínima (mm)	Máxima (mm)	Comentarios
Enero	32.8	28.0	37.0	
Febrero	32.5	26.0	38.0	
Marzo	39.7	32.0	49.0	
Abril	44.0	35.0	56.0	
Mayo	48.6	34.0	60.0	
Junio	81.8	55.0	101.0	
Julio	106.0	92.0	127.3	Registros de precipitación histórica media mensual.
Agosto	100.3	86.9	124.0	
Septiembre	98.9	82.7	122.0	
Octubre	60.8	48.0	72.0	
Noviembre	36.1	34.0	40.0	
Diciembre	31.0	29.0	32.8	
Acumulada	740.1	589.0	894.2	Registros de precipitación histórica acumulada.

**Fuente:** IIEG, con base en datos de precipitación de 1882-2019 del SMN.



**Mapa 5. Precipitación histórica acumulada**

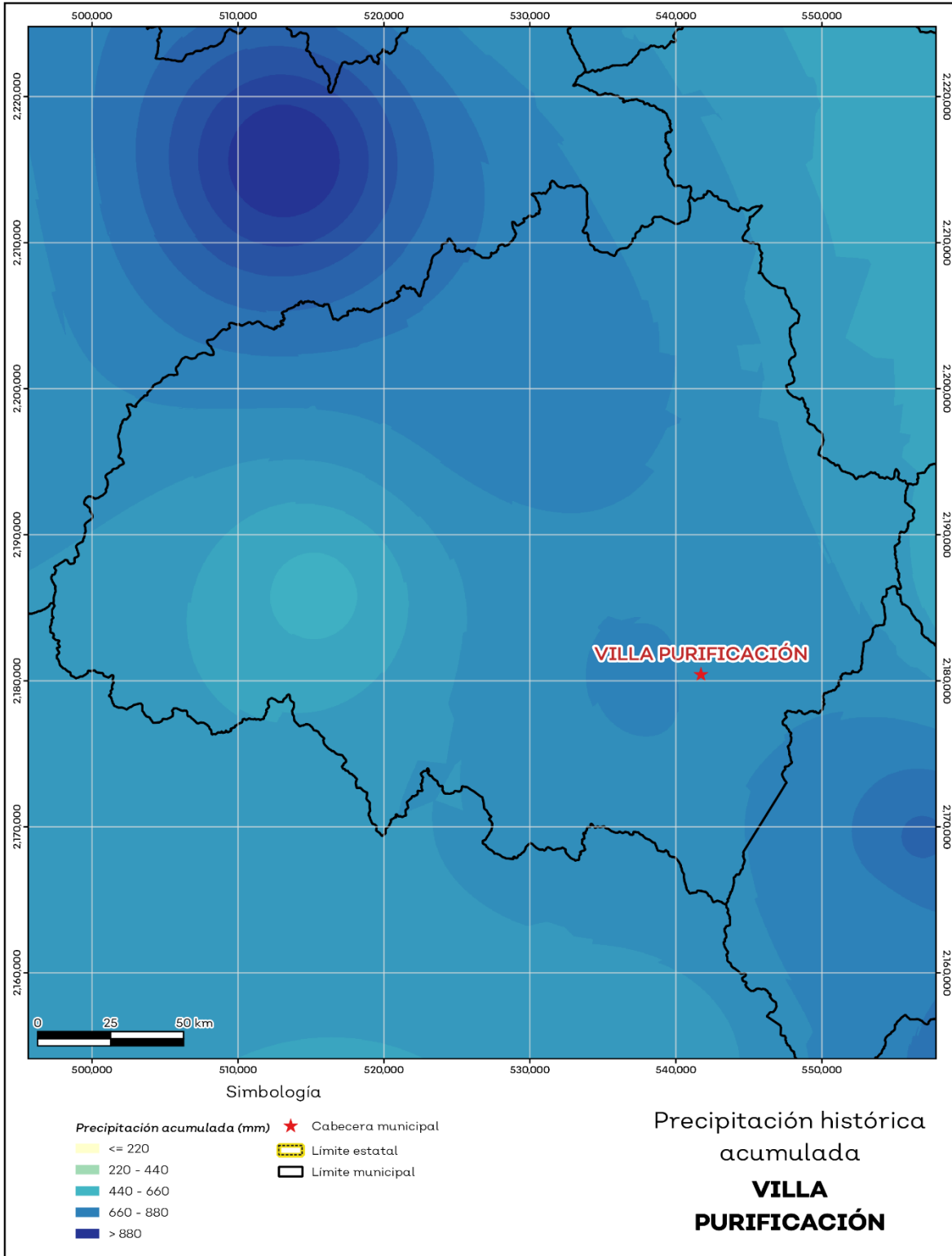

Fuente: IIEG, con base en datos de precipitación de 1882-2019 del SMN.

## Recursos hídricos

Los tipos de recursos hídricos del municipio están constituidos por aguas subterráneas, ríos y lagos. El territorio está ubicado dentro de 5 acuíferos de los cuales el 46.5% no tienen disponibilidad y el 53.5% se encuentra con disponibilidad de agua subterránea (ver mapa 6 y tabla 8).

Tabla 8 Acuíferos		
Villa Purificación, Jalisco		
Estatus	Cantidad %	Comentarios
Con disponibilidad	53.5	
Sin disponibilidad	46.5	
No sobreexplotado	100.0	Reporte de CONAGUA del estatus del acuífero hasta el 2020.
Sobreexplotado	0.0	

**Fuente:** IIEG, con base en CONAGUA, 2021.

**Mapa 6. Acuíferos**

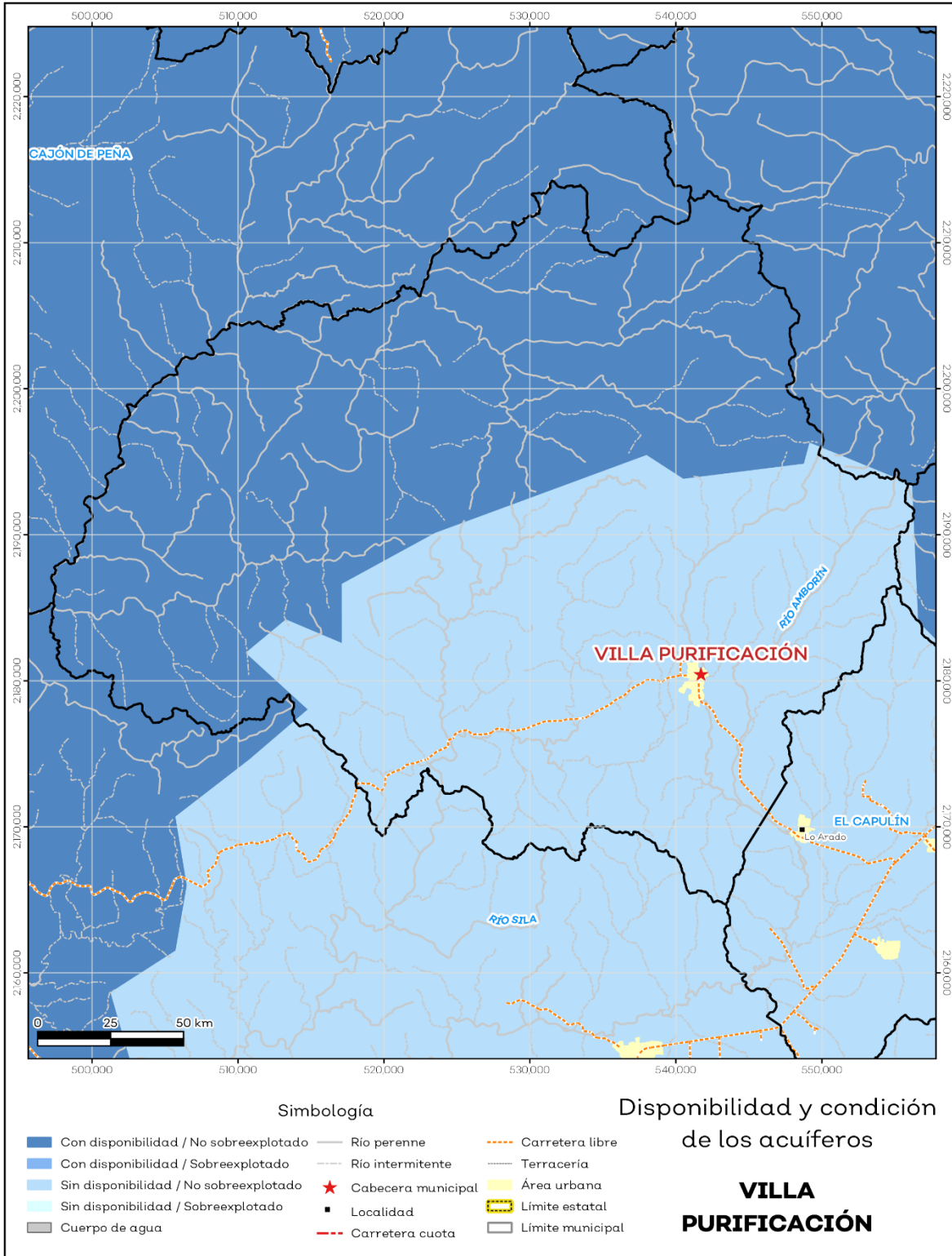

Fuente: IIEG, con base en CONAGUA, 2021.

El territorio municipal está dentro de las cuencas Corcovado, Río Cuitzmala, Río Purificación, Río San Nicolás A de las cuales el 100.0% tienen disponibilidad y el 0% presentan déficit de disponibilidad de agua superficial (ver mapa 7 y tabla 9).

Tabla 9 Cuencas		
Villa Purificación, Jalisco		
Estatus	Cantidad %	Comentarios
Con disponibilidad	100.0	
Sin disponibilidad	0.0	
Tipos de Ordenamiento		Cantidad %
Reserva	47.5	Reporte de CONAGUA del estatus de cuencas hasta el 2020.
Veda	52.5	
Veda y reglamento	0.0	
Veda, reserva y reglamento	0.0	
Cuenca sin ordenamiento superficial	0.0	

**Fuente:** IIEG, con base en CONAGUA, 2021.

**Mapa 7. Cuencas**

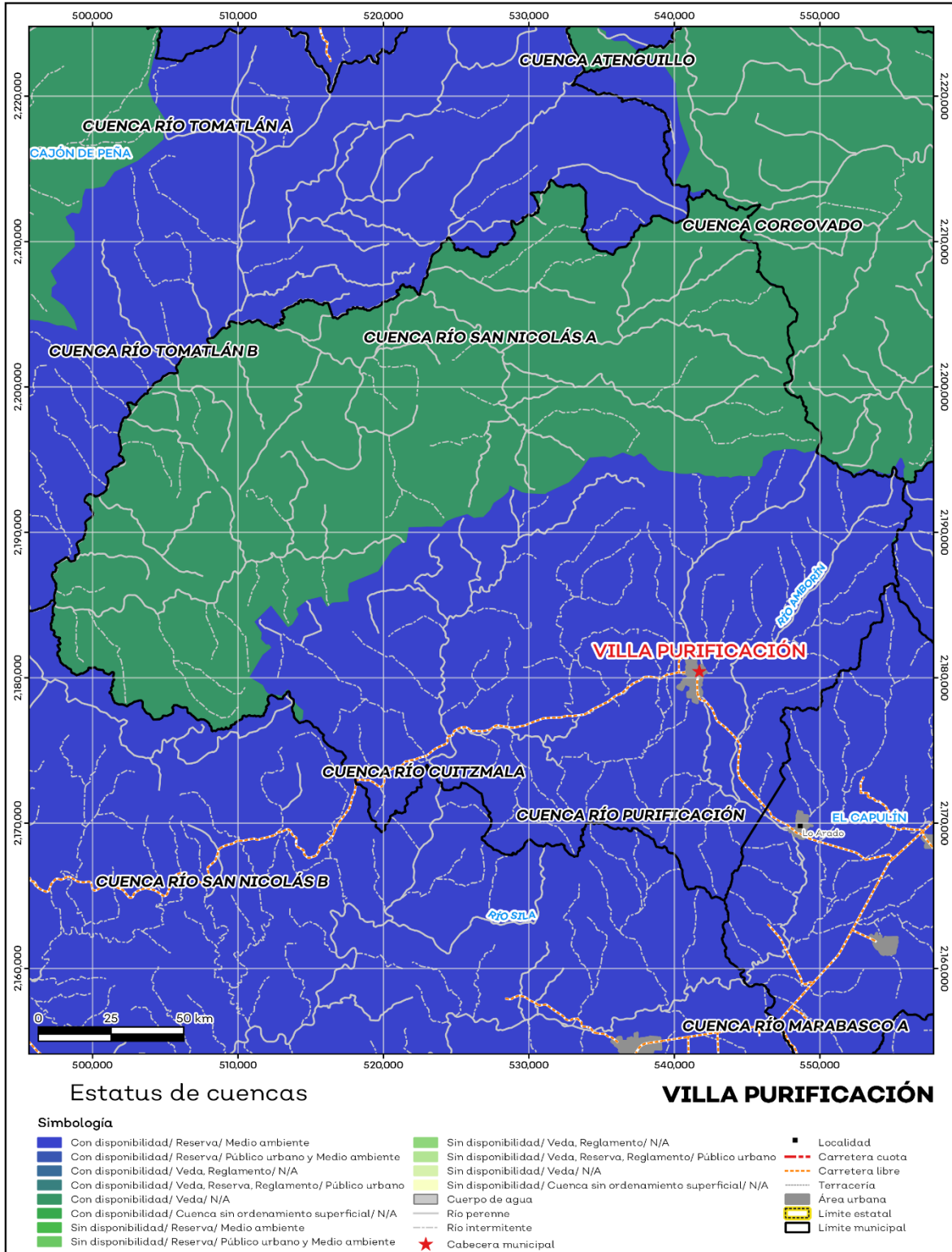

Fuente: IIEG, con base en CONAGUA, 2021.

## Erosión potencial

La erosión potencial que pronostica la pérdida de suelo como consecuencia de la influencia del relieve, el viento y el agua, nos indica que en el municipio se tienen en su mayoría pérdidas de suelo de 10 - 25 t/ha.año catalogadas como erosión leve (ver mapa 8 y tabla 10).

Tabla 10 Erosión potencial			
Villa Purificación, Jalisco			
Pérdidas de suelo t/ha.año	Clasificación	Cantidad %	Comentarios
0	Zonas no susceptibles al proceso erosivo, como pueden ser espacios urbanos, carreteras o embalses.	0.0	
0 a 5	Zonas con niveles de erosión muy bajos y pérdidas de suelo tolerables. No hay erosión neta.	28.2	
5 a 10	Zonas con niveles de erosión bajos y pérdidas de suelo que puede ser tolerables. Probablemente no hay erosión neta.	12.1	
10 a 25	Zonas con procesos erosivos leves. Existe erosión, aunque no es apreciable a simple vista.	37.6	En el cálculo no se incluyeron los cuerpos de agua por considerarse zonas no susceptibles al proceso erosivo.
25 a 50	Zonas con procesos erosivos moderados. Existe erosión, aunque puede no ser apreciable a simple vista.	17.8	
50 a 100	Zonas con procesos erosivos graves. Existe erosión y es apreciable a simple vista.	3.5	
100 a 200	Zonas con procesos erosivos muy graves. Existe erosión y es manifiesta a simple vista.	0.7	
Más de 200	Zonas con procesos erosivos extremos. Existe erosión y es evidente a simple vista.	0.2	

**Fuente:** IIEG, con base en datos de precipitación de 1882-2019 del SMN, Modelo digital de elevaciones INEGI 2013, FAO 2003.

**Mapa 8. Erosión potencial**

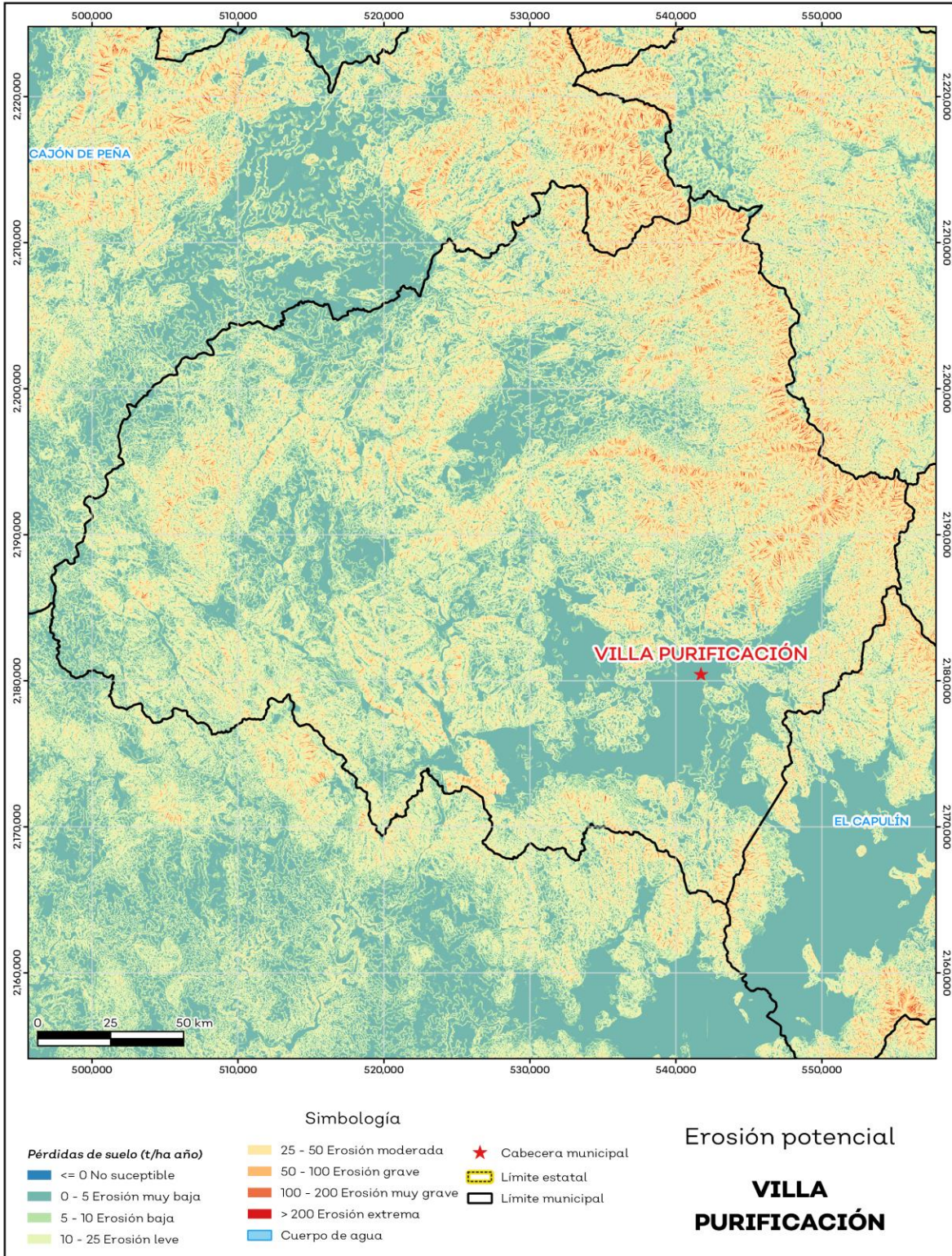

Fuente: IIEG, con base en datos de precipitación de 1882-2019 del SMN, Modelo digital de elevaciones INEGI 2013, FAO 2003.

## Infraestructura

Por último, el municipio cuenta con 16 servicios públicos, de los cuales destacan 55 escuelas, seguido de 27 instalaciones deportivas o de recreación y templos con 20 (ver tabla 11).

Tabla 11 Infraestructura		
Villa Purificación, Jalisco		
Infraestructura	Descripción	
Infraestructura (km)	Carreteras	38.3
	Caminos	319.5
El municipio se encuentra en el sexto lugar de la región Costa Sur, registrando un grado muy bajo de conectividad en caminos y carreteras.		
Tipo de servicios	Cantidad	Comentarios
Aeródromo Civil	0	
Cementerio	1	
Centro Comercial	0	
Centro de Asistencia Médica	11	
Escuela	55	
Estación de Transporte Terrestre	0	
Instalación de Comunicación	0	
Instalación de Servicios	0	
Instalación Deportiva o Recreativa	27	La información presentada en esta tabla corresponde a los servicios concentrados en localidades mayores a 2,500 habitantes.
Instalación Diversa	0	
Instalación Gubernamental	1	
Mercado	0	
Plaza	10	
Pozo	0	
Tanque de Agua	0	
Templo	20	

**Fuente:** IIEG, con base en red Nacional de Caminos INEGI 2019. Mapa General del Estado de Jalisco 2012. Marco Geoestadístico Nacional, servicios e información complementaria, INEGI 2020.



## Salud

De acuerdo a los registros de la secretaría de salud, en el municipio se encuentran 13 unidades de servicio de salud como lo son consultorios, hospitales generales y especializados, oficinas administrativas, farmacias, laboratorios, unidades de medicina familiar, de especialidades médicas y móviles. De las cuales 11 corresponden a la Secretaría de Salud (SSJ), 1 unidad de salud de los Servicios Médicos Privados y 1 módulo del Instituto de Seguridad y Servicios Sociales para los Trabajadores del Estado (ISSSTE); en la tabla 12 se presenta desglosada esta información por tipo de unidades de servicio conforme al instituto o dependencia a la que pertenecen (ver mapa 9 y tabla 12).

<b>Tabla 12 Unidades de salud</b>	
<b>Villa Purificación, Jalisco</b>	
<b>Tipo de unidad</b>	<b>Cantidad</b>
<b>INSTITUTO DE SEGURIDAD Y SERVICIOS SOCIALES PARA LOS TRABAJADORES DEL ESTADO</b>	
Consultorio de Atención Familiar	1
<b>SECRETARÍA DE SALUD</b>	
Consultorios Médicos	6
Unidad Móvil	5
<b>SERVICIOS MÉDICOS PRIVADOS</b>	
Clínica	1
<b>Total del municipio</b>	<b>13</b>

**Fuente:** IIEG, con base en Dirección General de Salud (DGIS) 2021.

**Mapa 9. Unidades de Salud**

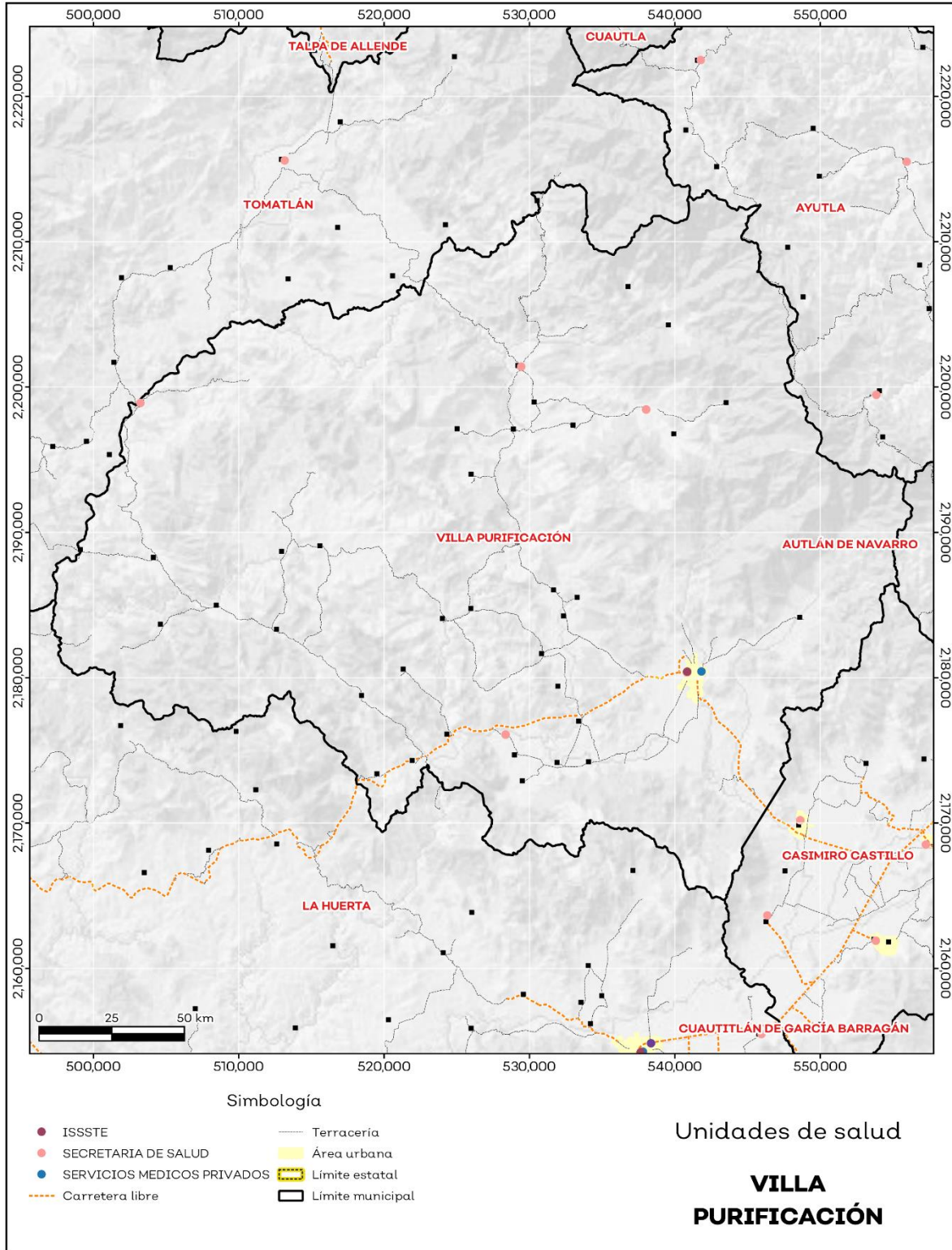

Fuente: IIEG, con base en Dirección General de Salud (DGIS) 2021.



**IIEG**  
Instituto de Información  
Estadística y Geográfica  
de Jalisco

# Demografía y Sociedad

**Villa Purificación**  
**Diagnóstico del municipio**  
**Agosto 2022**



**Jalisco**  
GOBIERNO DEL ESTADO

## Aspectos Demográficos

El municipio de Villa Purificación pertenece a la Región Costa Sur, según el Censo de Población y Vivienda 2020, su población en ese año era de 11,303 personas; de las cuales el 50.4 por ciento eran hombres y 49.6 por ciento mujeres. Las y los habitantes del municipio representaban el 7.5 por ciento del total regional (ver tabla 1). Comparando este volumen poblacional con el del año 2015, se observa que la población municipal aumentó un 5.6 por ciento en cinco años.

Tabla 1 Población total según sexo					
Villa Purificación, Jalisco					
Clave	Municipio	Población total 2015	Población 2020		
			Total	Hombres	Mujeres
068	Villa Purificación	10,704	11,303	5,695	5,608

Fuente: IIEG con base en INEGI, Censo de Población y Vivienda 2020 y Encuesta Intercensal 2015.

En 2020 Villa Purificación contaba con 135 localidades, de éstas, 18 eran de dos viviendas y 49 de una. La localidad de Villa Purificación era la más poblada, con 5,965 personas, que representaban el 52.8% de la población del municipio; le seguía San Miguel con el 4.6%, Pabelo con el 3%, Zapotán con el 2.5% y Estancia de Amborín con el 2.2% del total municipal (ver tabla 2).

Tabla 2 Población total según sexo y distribución porcentual de la población							
Villa Purificación, Jalisco							
Clave	Municipio/Localidad	Población total 2010	Población 2020				
			Total	Distribución porcentual de la población del municipio	Hombres	Mujeres	
0068	Villa Purificación	11,623	11,303	100.0	5,695	5,608	
0001	Villa Purificación	5,277	5,965	52.8	2,927	3,038	
0119	San Miguel	592	516	4.6	256	260	
0084	Pabelo	476	342	3.0	168	174	
0141	Zapotán	445	287	2.5	148	139	
0044	Estancia de Amborín	239	244	2.2	135	109	

Fuente: IIEG con base en INEGI; Censo de Población y Vivienda 2010 y 2020.

## Intensidad Migratoria

El estado de Jalisco tiene una aÑeja tradición migratoria a Estados Unidos que se remonta hacia finales del siglo XIX.

El Consejo Nacional de Población (CONAPO) calculó el Índice de Intensidad Migratoria México-Estados Unidos 2020, como una medida sintética que informa integralmente del fenómeno migratorio entre ambos países.

De acuerdo con este índice, Jalisco se clasificó en un grado medio, posicionándose en el lugar 14 entre las entidades federativas con mayor intensidad migratoria en 2020. Esto como resultado de un 6.8% de sus viviendas que recibían remesas, 1.3% de viviendas con emigrantes con destino a Estados Unidos residentes en Estados Unidos, 0.4% de viviendas con migrantes circulares y 0.9% de viviendas con migrantes de retorno de Estados Unidos.

**Mapa 1 Grado de Intensidad Migratoria a Estados Unidos. Jalisco, 2020**

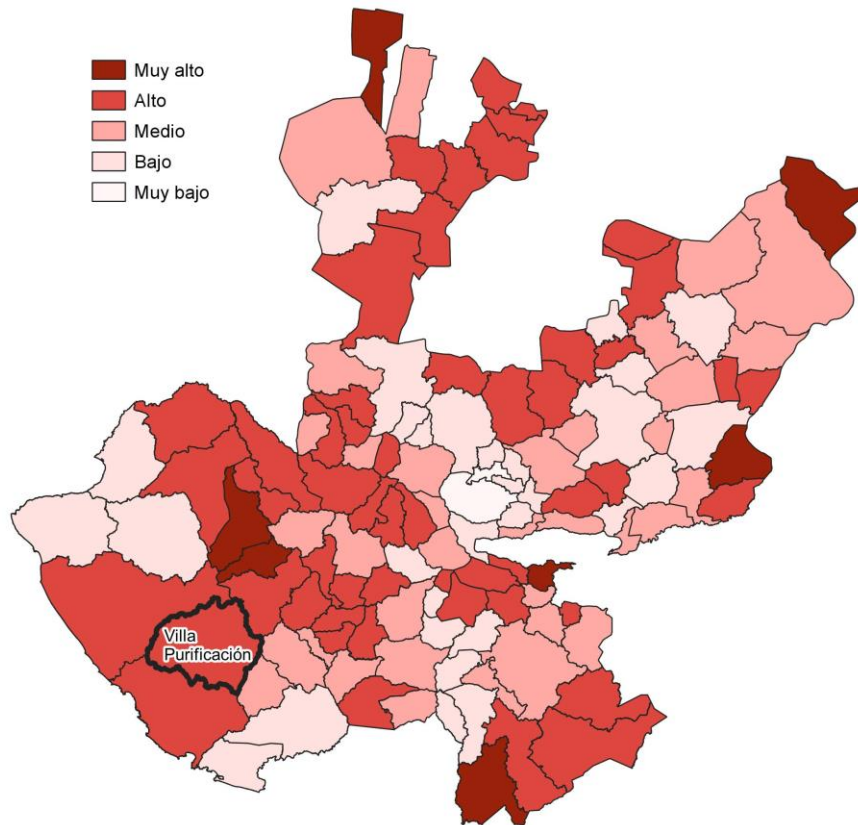

**Fuente:** IIEG con base en estimaciones de CONAPO; Índice de Intensidad Migratoria 2020.

Conforme a los resultados del índice de Intensidad Migratoria 2020, en el municipio de Villa Purificación un 23.42 por ciento de las viviendas del municipio recibieron remesas en 2020, en un 7.55 por ciento se reportaron emigrantes con destino a Estados Unidos residentes en Estados Unidos, en el 0.37 por ciento se registraron migrantes circulares del quinquenio anterior (2015-2020) y el 2.46 por ciento de las viviendas contaban con migrantes de retorno de Estados Unidos (ver tabla 3).

<b>Tabla 3 Índice de Intensidad Migratoria México-Estados Unidos</b>	
<b>Villa Purificación, 2020</b>	
<b>Índice y grado de intensidad migratoria e indicadores socioeconómicos</b>	<b>Valores</b>
Índice de intensidad migratoria	60.2037
Grado de intensidad migratoria	Alto
Total de viviendas	3,496
% Viviendas que reciben remesas	23.42
% Viviendas con emigrantes con destino a Estados Unidos residentes en Estados Unidos	7.55
% Viviendas con migrantes circulares de Estados Unidos	0.37
% Viviendas con migrantes de retorno de Estados Unidos	2.46
Posición que ocupa el municipio en la entidad	23
Posición que ocupa el municipio a escala nacional	260

Fuente: IIEG, con base en estimaciones del CONAPO con base en el INEGI, Censo de Población y Vivienda 2020.

\*Nota: los indicadores hacen referencia al quinquenio 2015-2020.

El Índice de Intensidad Migratoria México-Estados Unidos, se deriva de estimaciones con base en los cuestionarios ampliados de los Censos de Población y Vivienda 2000, 2010 y 2020. Destaca que en el año 2000 se realizó con base en hogares y a partir del 2010 en viviendas censales, como resultado del cambio conceptual y operativo del INEGI para el levantamiento de la información en ese año censal.

Es importante señalar que en el cálculo previo del índice en el año 2010, Villa Purificación tenía un grado Muy Alto de intensidad migratoria y ocupaba el lugar 16 en el ordenamiento estatal. En ese año, el porcentaje de viviendas del municipio que recibían remesas fue del 17.53 % y, la proporción de viviendas con emigrantes en Estados Unidos del quinquenio anterior fue de 5.89%. Por su parte, el 3.09% de las viviendas tenían migrantes circulares del quinquenio anterior y el 11.37% migrantes de retorno (ver tabla 4).

Tabla 4 Índice y grado de intensidad migratoria e indicadores socioeconómicos	
Villa Purificación, 2010	
Índice y grado de intensidad migratoria e indicadores socioeconómicos	Valores
Índice de intensidad migratoria	1.8462
Grado de intensidad migratoria	Muy Alto
Total de viviendas	3,141
% Viviendas que reciben remesas	17.53
% Viviendas con emigrantes en Estados Unidos del quinquenio anterior	5.89
% Viviendas con migrantes circulares del quinquenio anterior	3.09
% Viviendas con migrantes de retorno del quinquenio anterior	11.37
Lugar que ocupa en el contexto estatal	16

Fuente: IIEG, con base en estimaciones del CONAPO con base en el INEGI, Censo de Población y Vivienda 2010.

## Pobreza multidimensional

La pobreza, está asociada a condiciones de vida que vulneran la dignidad de las personas, limitan sus derechos y libertades fundamentales, impiden la satisfacción de sus necesidades básicas e imposibilitan su plena integración social. De acuerdo con esta concepción, una persona se considera en situación de pobreza multidimensional cuando sus ingresos son insuficientes para adquirir los bienes y los servicios que requiere para satisfacer sus necesidades y presenta carencia en al menos uno de los siguientes seis indicadores: rezago educativo, acceso a los servicios de salud, acceso a la seguridad social, calidad y espacios de la vivienda y servicios básicos en la vivienda.

La metodología para medir el fenómeno de la pobreza fue desarrollada por el Consejo Nacional de Evaluación de la Política de Desarrollo Social (CONEVAL) y permite profundizar en el estudio de la pobreza, ya que además de medir los ingresos, como tradicionalmente se realizaba, se analizan las carencias sociales desde una óptica de los derechos sociales. Estos componentes permitirán dar un seguimiento puntual de las carencias sociales y el bienestar económico de la población, además de proporcionar elementos para el diagnóstico y seguimiento de la situación de la pobreza en nuestro país, desde un enfoque novedoso y consistente con las disposiciones legales aplicables y que retoma los desarrollos académicos recientes en materia de medición de la pobreza. De acuerdo con su ingreso y a su índice de privación social se propone la siguiente clasificación:

**Pobres multidimensionales.** - Población con ingreso inferior al valor de la línea de bienestar y que padece al menos una carencia social.

**Vulnerables por carencias sociales.** - Población que presenta una o más carencias sociales, pero cuyo ingreso es superior a la línea de bienestar.

**Vulnerables por ingresos.** - Población que no presenta carencias sociales y cuyo ingreso es inferior o igual a la línea de bienestar.

**No pobre multidimensional y no vulnerable.** - Población cuyo ingreso es superior a la línea de bienestar y que no tiene carencia social alguna.

En la tabla 5 se muestra el porcentaje y número de personas en situación de pobreza en 2015 y 2020 en el municipio, así como aquellas vulnerables por carencias sociales, las vulnerables por ingresos y las no pobres y no vulnerables.



**Tabla 5 Pobreza Multidimensional**

**Villa Purificación, 2015-2020**

Indicadores de incidencia	Porcentaje		Personas		Carencias promedio	
	2015	2020	2015	2020	2015	2020
<b>Pobreza multidimensional</b>						
Población en situación de pobreza multidimensional	57.6	45.6	6,105	4,575	2.2	2.2
Población en situación de pobreza multidimensional moderada	49.0	39.3	5,192	3,941	2.0	2.1
Población en situación de pobreza multidimensional extrema	8.6	6.3	913	634	3.4	3.3
Población vulnerable por carencias sociales	34.0	48.6	3,606	4,880	2.1	2.0
Población vulnerable por ingresos	2.8	0.9	297	92		
Población no pobre multidimensional y no vulnerable	5.5	4.8	585	486		
<b>Privación social</b>						
Población con al menos una carencia social	91.7	94.2	9,711	9,455	2.2	2.1
Población con al menos tres carencias sociales	31.0	29.7	3,281	2,982	3.4	3.3
<b>Indicadores de carencias sociales</b>						
Rezago educativo	34.5	28.8	3,660	2,887	2.8	2.7
Acceso a los servicios de salud	10.9	16.8	1,151	1,689	2.8	2.5
Acceso a la seguridad social	81.8	82.9	8,667	8,322	2.2	2.2
Calidad y espacios de la vivienda	12.4	11.1	1,314	1,117	3.6	3.1
Acceso a los servicios básicos en la vivienda	34.7	35.4	3,678	3,556	3.1	2.8
Acceso a la alimentación	23.4	21.2	2,482	2,128	3.1	3.0
<b>Bienestar</b>						
Población con un ingreso inferior a la línea de bienestar mínimo	20.6	13.0	2,187	1,308	2.3	2.2
Población con un ingreso inferior a la línea de bienestar	60.4	46.5	6,402	4,667	2.1	2.4

Fuente: Elaborado por el IIEG con base en estimaciones del CONEVAL del Modelo Estadístico 2015 para la continuidad del MCS-ENIGH, la Encuesta Intercensal 2015, el Modelo Estadístico 2020 para la continuidad del MCS-ENIGH y la muestra del Censo de Población y Vivienda 2020.

De acuerdo con la medición de pobreza multidimensional 2020, en Villa Purificación el 45.6 por ciento de la población se encontraba en situación de pobreza, es decir, 4,575 personas compartían esta situación en el municipio. Asimismo el 48.6 por ciento (4,880 personas) de la población era vulnerable por carencias sociales, el 0.9 por ciento era vulnerable por ingresos y 4.8 por ciento era no pobre y no vulnerable.

Es importante agregar que, en 2020 el 6.3 por ciento de la población de Villa Purificación se encontraba en pobreza extrema; en contraste con el 8.6 por ciento que presentó en 2015. Destaca que, en 2020 un 39.3 por ciento de la población estaba en pobreza moderada, lo que equivale a 3,941 personas; en comparación con el 2015 donde su proporción fue del 49 por ciento (5,192).

Respecto a las carencias sociales en 2020, destaca que el indicador de carencia por acceso a la seguridad social es el acceso a la seguridad social, con un 82.9 por ciento, que en términos absolutos representa 8,322 habitantes. En contraste, el que menos proporción de población presentó fue el de calidad y espacios de la vivienda, con el 11.1 por ciento.

**Mapa 2 Porcentaje de población en situación de pobreza multidimensional por municipio. Jalisco, 2020**

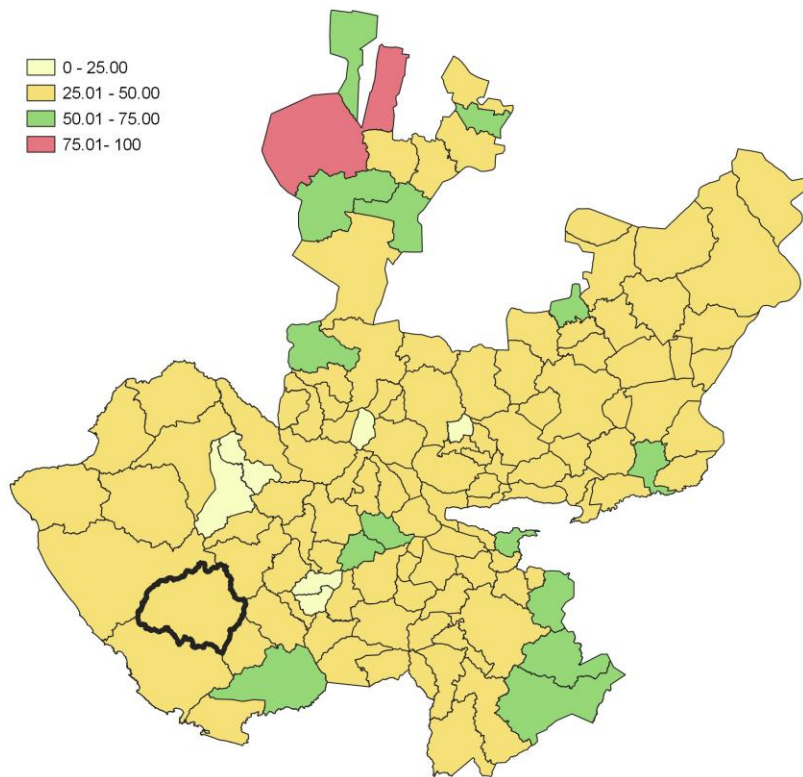

**Fuente:** IIEG, con base en estimaciones del CONEVAL, del Modelo Estadístico 2020 para la continuidad del MCS-ENIGH y la muestra del Censo de Población y Vivienda 2020.

## Marginación

La construcción del Índice de Marginación, considera cuatro dimensiones estructurales: falta de acceso a la educación, residencia en viviendas inadecuadas; percepción de ingresos monetarios insuficientes y las relacionadas con la residencia en localidades pequeñas. Este índice es una medida-resumen que permite diferenciar los estados y municipios del país según el impacto global de las carencias que padece la población.

En la tabla 6 se presentan los indicadores que componen el índice de marginación para los municipios en 2020. De acuerdo con las estimaciones, Villa Purificación presentó un grado de marginación Bajo. Destaca que, la proporción de población de 15 años o más sin educación básica era de 50.7 por ciento, y que el 66.4 por ciento de la población ocupada ganaba hasta dos salarios mínimos.

**Mapa 3 Índice de marginación por municipio. Jalisco, 2020**

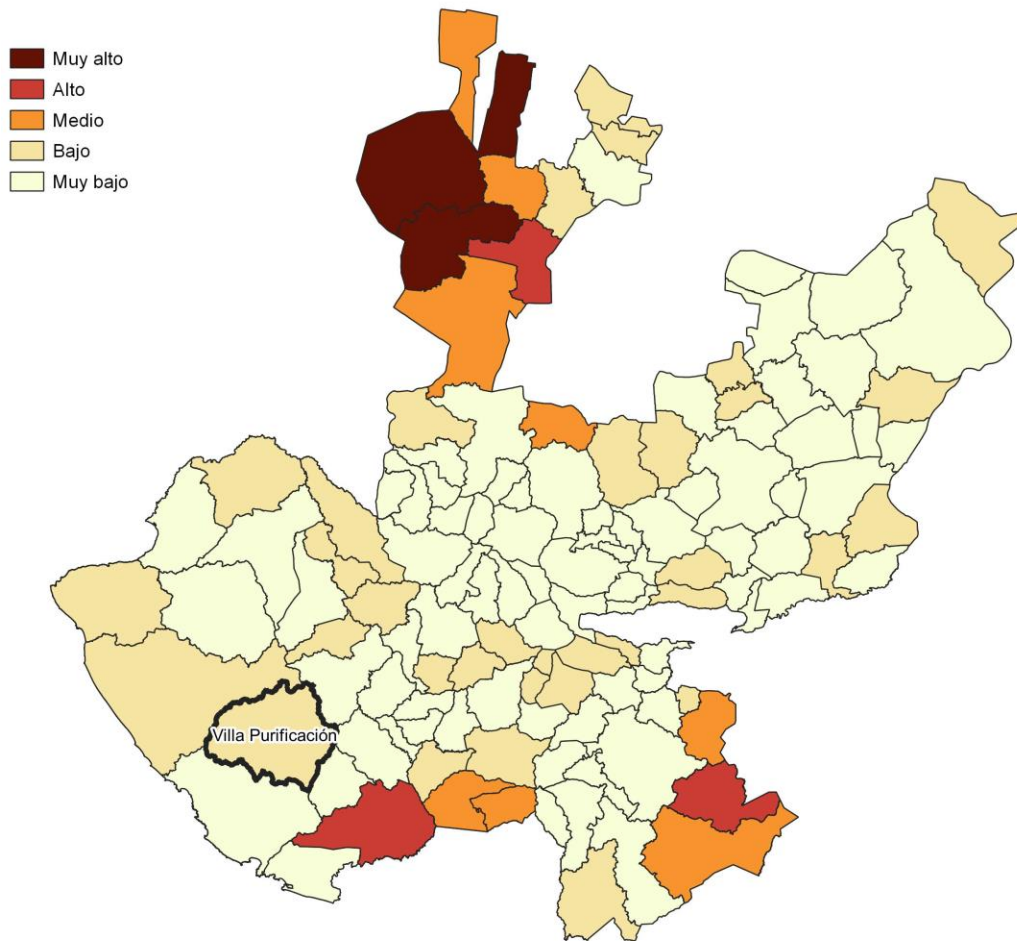

**Fuente:** IIEG, con base en estimaciones del CONAPO; Índice de Marginación 2020.

Las principales localidades del municipio presentaron en su mayoría un grado de marginación bajo; de ellas, la localidad de Pabelo tenía el más alto porcentaje de población de 15 años y más sin educación básica (62.6%), mientras que Zapotán presenta los más altos porcentaje de población analfabeta (13.3%) La localidad de Villa Purificación presentó la proporción más baja de población adulta sin educación básica (39.4%) y analfabeta (5.8%). (ver tabla 6).

Tabla 6 Grado de marginación e indicadores sociodemográficos							
Villa Purificación, 2020							
Municipio / Localidad		Grado	% Población de 15 años o más analfabeta	% Población de 15 años o más sin educación básica	% Población en localidades con menos de 5000 habitantes	% Población ocupada con ingreso de hasta 2 salarios mínimos	% Viviendas particulares habitadas que no disponen de refrigerador
Clave	Nombre						
	Jalisco	Bajo	2.9	29.5	16.2	55.9	
<b>068</b>	<b>Villa Purificación</b>	<b>Bajo</b>	<b>7.3</b>	<b>50.7</b>	<b>47.2</b>	<b>66.4</b>	
1	Villa Purificación	Muy bajo	5.8	39.4			4.5
119	San Miguel	Bajo	9.5	57.8			4.7
84	Pabelo	Bajo	6.3	62.6			4.4
141	Zapotán	Bajo	13.3	56.2			7
44	Estancia de Amborín	Muy bajo	10.4	47.5			6.2

Fuente: Elaborado por el IIEG con base en CONAPO, índice de marginación por localidad, 2020.

Respecto a las carencias en la vivienda en 2020, la localidad de Zapotán tenía el porcentaje más alto de ocupantes en viviendas sin drenaje ni sanitario, con el 3.5%; mientras que la localidad de Pabelo presentó el más alto porcentaje de ocupantes en viviendas particulares sin energía eléctrica, con un 2.3%;

La localidad de Pabelo mostró la proporción más alta de ocupantes en viviendas particulares sin agua entubada con el 1.2%; mientras que la localidad de Zapotán obtuvo el más alto porcentaje de ocupantes en viviendas particulares con piso de tierra con un 5.6%; Por su parte, la localidad de Zapotán registró la mayor proporción de ocupantes en viviendas particulares sin refrigerador con un 7% (ver tabla 7).

**Tabla 7 Grado de marginación e indicadores sociodemográficos**

Villa Purificación, 2020							
Municipio / Localidad		Grado	% Viviendas particulares habitadas sin excusado*	% Viviendas particulares habitadas sin energía eléctrica*	% Viviendas particulares habitadas sin disponibilidad de agua entubada*	**Promedio de ocupantes por cuarto en viviendas particulares habitadas	% Viviendas particulares habitadas con piso de tierra
Clave	Nombre						
	Jalisco	Bajo	0.6	0.3	0.8	14.0	1.7
<b>068</b>	<b>Villa Purificación</b>	<b>Bajo</b>	<b>3.9</b>	<b>2.1</b>	<b>0.6</b>	<b>18.6</b>	<b>3.9</b>
1	Villa Purificación	Muy bajo	0.0	0.8	0.0	23.2	1.5
119	San Miguel	Bajo	1.4	0.0	0.0	35.1	0.0
84	Pabelo	Bajo	1.2	2.3	1.2	19.0	4.7
141	Zapotán	Bajo	3.5	0.3	0.0	35.3	5.6
44	Estancia de Amborín	Muy bajo	0.0	0.0	0.0	29.5	0.0

Fuente: Elaborado por el IIEG con base en CONAPO, índice de marginación por localidad, 2020.

## Índices Sociodemográficos

En resumen, Villa Purificación presentó un grado bajo de marginación en 2020, y ocupó por ello el lugar 31 entre los municipios del estado más marginados. En cuanto a la pobreza multidimensional, el municipio se localizó en el lugar 30, con el 39.3 por ciento de su población en situación de pobreza moderada y 6.3 por ciento en pobreza extrema. Finalmente, Villa Purificación se clasificó en grado Alto de intensidad migratoria en 2020 y se posicionó en el lugar 23 entre los municipios del estado con mayores índices (ver tabla 8).

Tabla 8 Población total, grado de Marginación e Intensidad Migratoria y situación de pobreza									
Villa Purificación, 2020									
Clave	Municipio	Población	Marginación		Pobreza Multidimensional			Intensidad Migratoria	
		Población	Grado	Lugar	Moderada	Extrema	Lugar	Grado	Lugar
<b>14</b>	<b>Jalisco</b>	<b>8,348,151</b>	<b>Bajo</b>	<b>28</b>	<b>28.4</b>	<b>3.0</b>	<b>7</b>	<b>Alto</b>	<b>13</b>
021	Casimiro Castillo	20,548	Muy Bajo	79	36.3	4.0	60	Medio	78
022	Cihuatlán	40,139	Muy Bajo	64	41.3	4.7	29	Bajo	103
027	Cuautitlán de García Barragán	18,370	Alto	4	38.6	18.9	7	Bajo	99
043	La Huerta	23,258	Muy Bajo	52	29.3	3.8	102	Alto	29
<b>068</b>	<b>Villa Purificación</b>	<b>11,303</b>	<b>Bajo</b>	<b>31</b>	<b>39.3</b>	<b>6.3</b>	<b>30</b>	<b>Alto</b>	<b>23</b>
100	Tomatlán	36,316	Bajo	20	39.7	6.6	24	Alto	34

Fuente: IIEG, estimaciones del CONEVAL, Pobreza Multidimensional, con base en el Modelo Estadístico 2015 para la continuidad del MCS-ENIGH, la Encuesta Intercensal 2015, el Modelo Estadístico 2020 para la continuidad del MCS-ENIGH y la muestra del Censo de Población y Vivienda 2020. y CONAPO; Índice de Marginación 2020 e Índice de Intensidad Migratoria 2020. INEGI; Censo de Población y Vivienda 2020.



**IIEG**  
Instituto de Información  
Estadística y Geográfica  
de Jalisco

# Economía

**Villa Purificación**  
**Diagnóstico del municipio**  
**Agosto 2022**



**Jalisco**  
GOBIERNO DEL ESTADO

## Número de empresas

Conforme a la información del Directorio Estadístico Nacional de Unidades Económicas (DENUE) de INEGI, el municipio de Villa Purificación cuenta con 489 unidades económicas al mes de mayo de 2022 y su distribución por sectores revela un predominio de establecimientos dedicados al comercio, siendo estas el 48.26% del total de las empresas en el municipio. Ocupa la posición 76 del total de empresas establecidas en el estado y el lugar número 5 en el ranking regional.

**Gráfico 1 Distribución de las unidades económicas  
Villa Purificación, 2022 / Mayo**

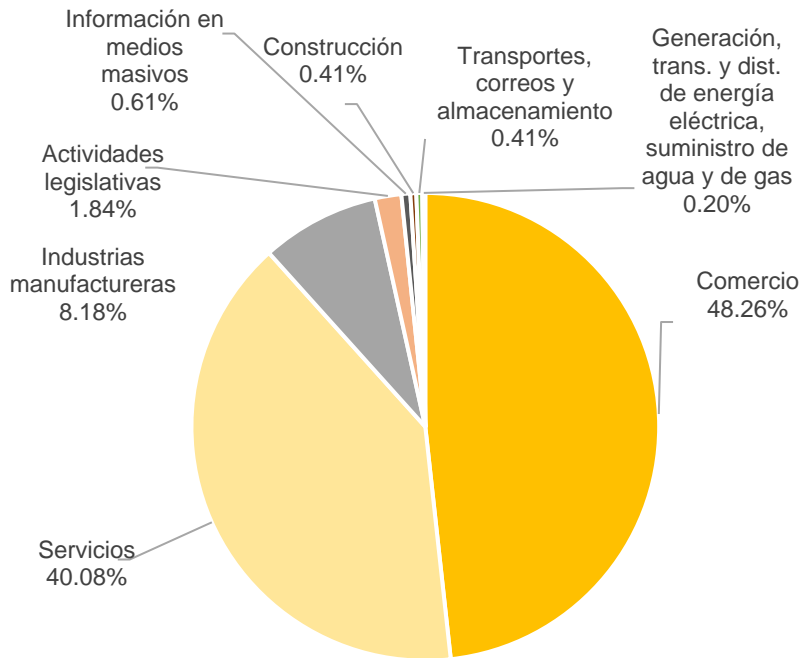

Municipio	Posición en el ranking	
	Estatal	Regional
Villa Purificación	76	5

**Tabla 1 Composición de las empresas**

**Villa Purificación, mayo 2022. (Unidades económicas)**

Sector	0 a 5 personas	6 a 10 personas	11 a 30 personas	31 a 50 personas	51 a 100 personas	101 a 250 personas	251 y más	Total de unidades económicas
Comercio	229	6	0	1	0	0	0	236
Servicios	173	12	11	0	0	0	0	196
Industrias manufactureras	38	2	0	0	0	0	0	40
Actividades legislativas	7	0	1	0	0	1	0	9
Información en medios masivos	3	0	0	0	0	0	0	3
Construcción	2	0	0	0	0	0	0	2
Transportes, correos y almacenamiento	2	0	0	0	0	0	0	2
Generación, trans. y dist. de energía eléctrica, suministro de agua y de gas	1	0	0	0	0	0	0	1
<b>Total</b>	<b>455</b>	<b>20</b>	<b>12</b>	<b>1</b>	<b>0</b>	<b>1</b>	<b>0</b>	<b>489</b>

Fuente: IIEG, con base en información de INEGI, DENUE.



## Valor agregado censal bruto

El valor agregado censal bruto se define como: “*el valor de la producción que se añade durante el proceso de trabajo por la actividad creadora y de transformación del personal ocupado, el capital y la organización (factores de la producción), ejercida sobre los materiales que se consumen en la realización de la actividad económica.*” En resumen, esta variable se refiere al valor de la producción que añade la actividad económica en su proceso productivo.

Los censos económicos 2019, registraron que, en el municipio de Villa Purificación, los tres subsectores más importantes en la generación de valor agregado censal bruto fueron las *Instituciones de intermediación crediticia y financiera no bursátil; el Comercio al por menor de abarrotes, alimentos, bebidas, hielo y tabaco; y los Servicios de preparación de alimentos y bebidas*, que generaron en conjunto el 43.4% del total del valor agregado censal bruto registrado en 2019 en el municipio.

El subsector de *Instituciones de intermediación crediticia y financiera no bursátil*, que concentró el 21.0% del valor agregado censal bruto en 2019, registró el mayor crecimiento real pasando de 2 millones 879 mil pesos en 2014 a 14 millones 933 mil pesos en 2019, representado un crecimiento de 418.8% durante el periodo.

**Tabla 2. Subsectores con mayor valor agregado censal bruto (VACB)**

**Villa Purificación, 2014 y 2019. (Miles de pesos a precios de 2018).**

Subsector	2014	2019	% Part. 2019	Var % 2014-2019
Instituciones de intermediación crediticia y financiera no bursátil	2,879	14,933	21.0%	418.8%
Comercio al por menor de abarrotes, alimentos, bebidas, hielo y tabaco	12,505	9,172	12.9%	-26.7%
Servicios de preparación de alimentos y bebidas	7,567	6,706	9.4%	-11.4%
Industria alimentaria	7,225	4,092	5.8%	-43.4%
Servicios de reparación y mantenimiento	2,565	2,756	3.9%	7.4%
Servicios médicos de consulta externa y servicios relacionados	965	2,012	2.8%	108.5%
Comercio al por menor de artículos de ferretería, tlapalería y vidrios	2,076	1,723	2.4%	-17.0%
Comercio al por menor de artículos para el cuidado de la salud	1,028	1,490	2.1%	44.9%
Comercio al por menor de productos textiles, bisutería, accesorios de vestir y calzado	1,683	1,398	2.0%	-16.9%
Comercio al por menor de enseres domésticos, computadoras, artículos para la decoración de interiores y artículos usados	3,725	1,212	1.7%	-67.5%
Asociaciones y organizaciones	440	1,041	1.5%	136.7%
Otros	62,746	24,478	34.5%	-61.0%
<b>Total</b>	<b>105,403</b>	<b>71,013</b>	<b>100.0%</b>	<b>-32.6%</b>

**Fuente:** IIEG, con base en datos de INEGI, Censos Económicos.

**Nota:** Por el principio de confidencialidad muchos subsectores no presentan datos, por lo tanto, solo se muestran 11 subsectores que tienen información.

## Empleo

### Trabajadores asegurados en el IMSS Por grupo económico

Para junio de 2022 el IMSS reportó un total de 124 trabajadores asegurados, lo que representó para el municipio de Villa Purificación una disminución anual de 8 trabajadores en comparación con el mismo mes de 2021, debido a la baja en el registro de empleo formal en algunos de sus grupos económicos, principalmente en el de *compraventa de alimentos, bebidas y productos del tabaco*.

En función de los registros del IMSS el grupo económico que más empleos presentó dentro del municipio de Villa Purificación fue el de *compraventa de materias primas, materiales y auxiliares* ya que en junio de 2022 registró un total de 21 trabajadores concentrando el 16.94% del total de asegurados en el municipio.

El segundo grupo económico con más trabajadores asegurados fue el de *compraventa de alimentos, bebidas y productos del tabaco* que para junio de 2022 registró 12 empleos formales, que representa el 9.68% del total de trabajadores asegurados a dicha fecha.

Tabla 3 Trabajadores asegurados											
Villa Purificación, Jalisco 2016-junio 2022											
Grupo económico	2016	2017	2018	2019	2020	2021	junio 2021	junio 2022	variación absoluta junio 2022 / junio 2021	% part junio 2022	
Compraventa de materias primas, materiales y auxiliares	12	14	15	15	18	18	18	21	3	16.94%	
Compraventa de alimentos, bebidas y productos del tabaco	9	9	6	13	20	15	21	12	-9	9.68%	
Compraventa de maquinaria, equipo, instrumentos, aparatos, herramientas; sus refacciones y accesorios	0	3	3	3	6	10	10	12	2	9.68%	
Compraventa de gases, combustibles y lubricantes	13	13	14	13	15	12	11	11	0	8.87%	
Compraventa en tiendas de autoservicio y de departamentos especializados por línea de mercancías	19	9	8	9	10	10	6	10	4	8.06%	
Construcción de edificaciones y de obras de ingeniería civil	6	5	4	8	34	6	12	10	-2	8.06%	
Servicios profesionales y técnicos	6	6	7	6	7	10	10	10	0	8.06%	
Servicios financieros y de seguros (bancos, financieras, compañías de seguros, etc.)	7	7	9	7	10	9	10	8	-2	6.45%	
Servicios médicos, asistencia social y veterinarios	7	7	8	6	5	6	4	6	2	4.84%	
Preparación y servicio de alimentos y bebidas	3	10	8	7	7	6	6	5	-1	4.03%	
Fabricación de alimentos	9	7	8	8	5	4	4	4	0	3.23%	
Compraventa de equipo de transporte; sus refacciones y accesorios	4	5	5	6	6	6	6	3	-3	2.42%	
Otros	29	24	18	13	17	14	14	12	-2	9.68%	
<b>Total</b>	<b>124</b>	<b>119</b>	<b>113</b>	<b>114</b>	<b>160</b>	<b>126</b>	<b>132</b>	<b>124</b>	<b>-8</b>	<b>100.00%</b>	

Fuente: IIEG, con base en información del IMSS.

## Trabajadores asegurados en el IMSS Región Costa Sur

En junio de 2022, Villa Purificación se presenta como el quinto lugar municipal, dentro de la región Costa Sur con mayor número de trabajadores concentrando el 1.44% del total.

De junio de 2021 a junio de 2022 el municipio de Villa Purificación registró un decremento anual en el número de trabajadores asegurados en la región Costa Sur pasando de 132 asegurados en 2021 a 124 asegurados en 2022, una pérdida de 8 empleos formales durante el total del periodo.

Tabla 4 Trabajadores asegurados										
Región Costa Sur, Jalisco 2016-junio 2022										
Municipio	2016	2017	2018	2019	2020	2021	junio 2021	junio 2022	variación absoluta junio 2022 / junio 2021	% part junio 2022
Casimiro Castillo	3,055	3,209	3,318	3,119	3,393	3,357	2,997	2,918	-79	33.89%
Cihuatlán	1,714	1,769	1,961	2,458	2,158	2,309	2,283	2,206	-77	25.62%
La Huerta	1,923	1,987	2,059	2,425	2,377	2,293	2,558	2,079	-479	24.14%
Tomatlán	745	872	967	944	927	1,098	1,170	1,238	68	14.38%
Villa Purificación	124	119	113	114	160	126	132	124	-8	1.44%
Cuautitlán de García Barragán	40	39	33	25	58	55	43	46	3	0.53%
<b>Total</b>	<b>7,601</b>	<b>7,995</b>	<b>8,451</b>	<b>9,085</b>	<b>9,073</b>	<b>9,238</b>	<b>9,183</b>	<b>8,611</b>	<b>-572</b>	<b>100.00%</b>

Fuente: IIEG, con base en información del IMSS.

Da click en la siguiente liga para consultar la información de empleo formal (IMSS), que se genera de manera mensual.

[https://iieg.gob.mx/ns/?page\\_id=18817](https://iieg.gob.mx/ns/?page_id=18817)

Así mismo puede consultar en la siguiente liga los indicadores municipales.

[https://iieg.gob.mx/ns/?page\\_id=17139](https://iieg.gob.mx/ns/?page_id=17139)

## Agricultura y ganadería

El valor de la producción agrícola en Villa Purificación ha presentado una tendencia al alza durante el periodo 2015–2019, habiendo registrado su nivel más alto en 2019 y una marcada caída en los años 2020 y 2021. El valor de la producción agrícola de Villa Purificación de 2021, representó el 0.30% del total estatal, alcanzando un monto de 230,679 miles de pesos para ese año.

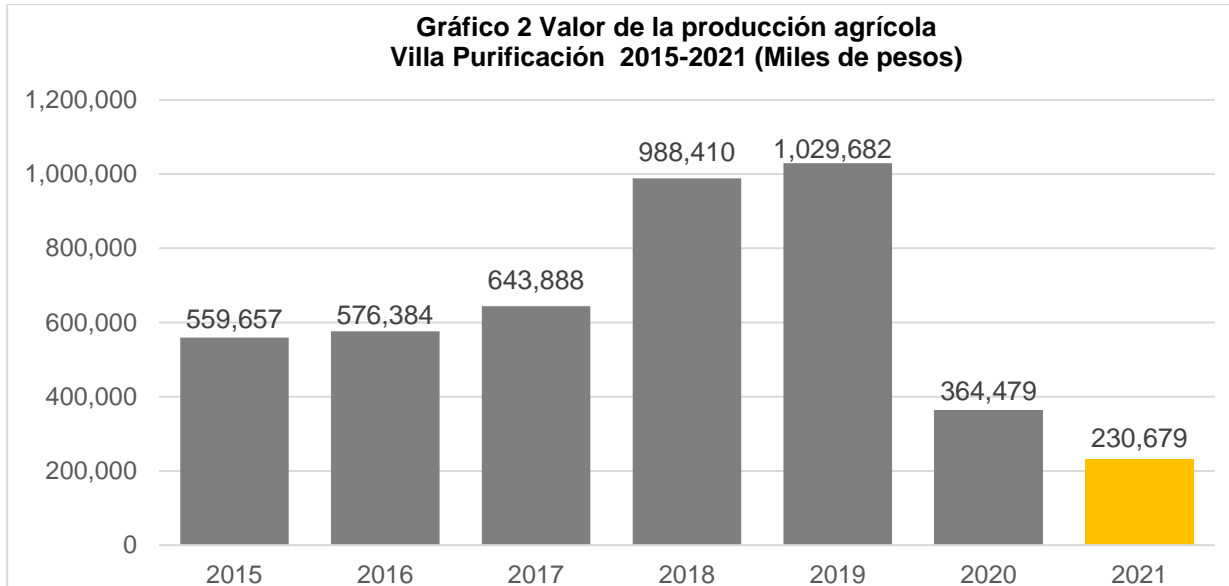

Fuente: IIEG, con base en información del SIAP / SAGARPA.

El valor de la producción ganadera en Villa Purificación ha tenido diversas fluctuaciones durante el periodo 2015-2021, siendo el ejercicio de 2018 el año en el que se ha registrado el mayor nivel en el municipio. En 2021, el valor de la producción ganadera de Villa Purificación representó el 0.33% del total estatal, alcanzando un monto de 362,562 miles de pesos para ese año.

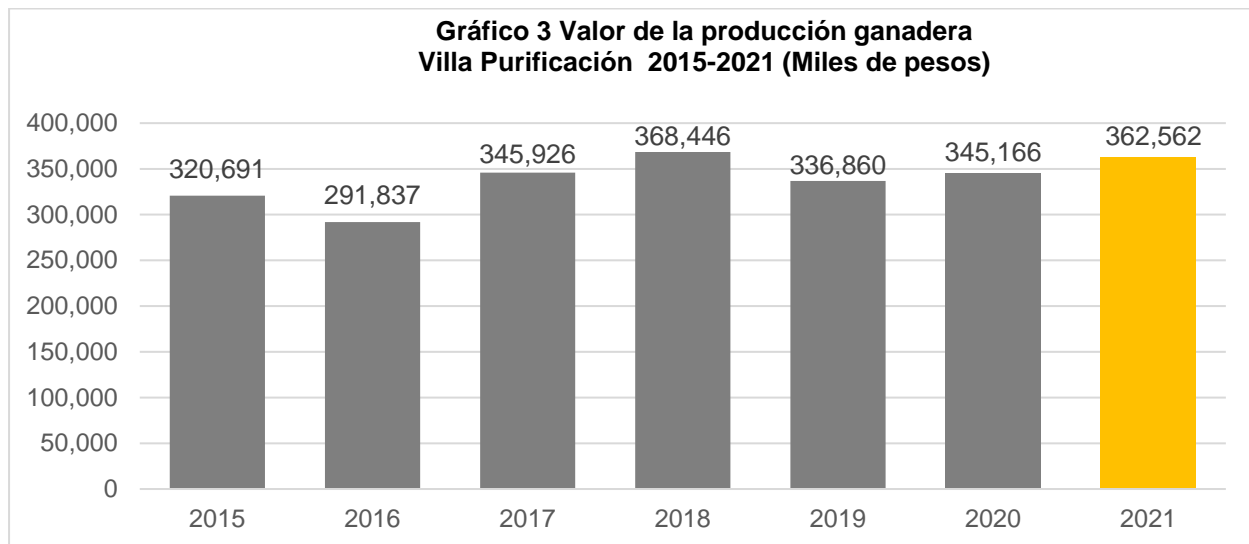

Fuente: IIEG, con base en información del SIAP / SAGARPA



**IIEG**  
Instituto de Información  
Estadística y Geográfica  
de Jalisco

# Gobierno y Seguridad

Villa Purificación  
Diagnóstico del municipio  
Agosto 2022



**Jalisco**  
GOBIERNO DEL ESTADO

## Desarrollo institucional

El Índice de Desarrollo Municipal (IDM) mide el progreso de un municipio en cuatro dimensiones del desarrollo: social, económica, ambiental e institucional, con la finalidad de presentar una evaluación integral de la situación de cada uno de éstos. El IDM parte de tres premisas vinculadas con el concepto de desarrollo humano, según el cual, el principal objetivo es beneficiar a las personas; las actividades de los gobiernos afectan el nivel de desarrollo de sus comunidades y que el desarrollo sostenible posibilita el bienestar de los individuos a largo plazo (ver detalles [aquí](#)).

En los apartados anteriores ya se ha hecho referencia al desarrollo social, económico y del medio ambiente; finalmente en esta sección se aborda el componente institucional (Índice de Desarrollo Municipal Institucional; IDM-I), que mide el desempeño de las instituciones gubernamentales de un municipio a través de cuatro rubros que contemplan el esfuerzo tributario, la transparencia, la participación electoral y la seguridad.

En la construcción del IDM se decidió incluir cuatro variables para medir el desarrollo institucional de los municipios de Jalisco, tal y como se muestra en las dos tablas siguientes, por medio del porcentaje de participación ciudadana en elecciones; la evaluación del cumplimiento de la publicación de información fundamental y de la obligación de la atención a las solicitudes de información; el porcentaje de ingresos propios por municipio y el número de delitos del fuero común por cada mil habitantes.

<sup>1</sup>En ediciones anteriores se incluía el número de empleados municipales per cápita. Esta información se muestra más adelante en esta sección, pero ya no es considerada para la elaboración del IDM-I

**Tabla 1. Desarrollo institucional de los municipios en el contexto estatal con base en cinco indicadores**

<b>Villa Purificación, Región Costa sur (Parte I)</b>							
		Porcentaje de participación ciudadana en elecciones 2021		Evaluación del cumplimiento de la publicación de información fundamental 2016		Empleados municipales por cada 1000 habitantes 2020	
Clave	Municipio	Valor municipal	Lugar estatal	Valor municipal	Lugar estatal	Valor municipal	Lugar estatal
21	Casimiro Castillo	50.82	95	25	53	10.72	34
22	Cihuatlán	54.71	78	100*	1	10.63	33
27	Cuautitlán de García Barragán	72.21	12	70*	43	7.73	10
43	La Huerta	62.46	50	90*	30	17.70	90
68	Villa Purificación	44.86	117	25	53	22.64	102
100	Tomatlán	68.03	30	0*	101	6.65	6

FUENTE: Elaborado por el IIEG, con base en los resultados electorales de las elecciones municipales de 2021, del IEPC; la Estadística de Finanzas Públicas Estatales y Municipales (EFIPEM), Base de Delitos del Fuero Común del Secretariado Ejecutivo del Sistema Nacional de Seguridad Pública, CONAPO, Proyecciones de la Población de los municipios de México 2015-2030 (actualización correspondiente al mes de agosto de 2019), Censo Nacional de Gobiernos Municipales y Demarcaciones Territoriales de la Ciudad de México 2021 y las evaluaciones del ITEI de 2016 y 2019.

\*Dato registrado en 2019

En el caso de Villa Purificación, en 2021 registró una participación electoral del 44.86%, que lo coloca en el lugar 117 de los 125 municipios. Lo que significa que tiene una baja participación electoral en comparación con otras municipalidades del estado. Por otra parte, en 2016 con una calificación de 25% en materia de cumplimiento en las obligaciones de transparencia, el municipio se colocó en el lugar 53, lo que muestra el grado de compromiso de una administración en publicar y mantener actualizada la información, en particular, la correspondiente a los rubros financieros y regulatorios; así como la mejora en su accesibilidad y un adecuado manejo y protección de la información confidencial. Esto en el marco del cumplimiento del derecho de acceso a la información pública.

En lo que respecta a los empleados que laboran en las administraciones públicas, es importante destacar que en 2020 Villa Purificación tenía una tasa de 22.64 empleados municipales por cada mil habitantes, por lo que ocupó el sitio 102 a nivel estatal en este rubro. Esto en el sentido de que entre menor sea el valor de este indicador mejor, porque implica una lógica de austeridad donde con menos empleados municipales se logra prestar los servicios municipales a la población.

Asimismo, en el ámbito de las finanzas municipales, para el 17.19% de los ingresos de Villa Purificación se consideran propios; esto significa que fueron generados mediante sus propias estrategias de recaudación, lo que posiciona al municipio en el lugar 74 en el ordenamiento de este indicador respecto a los demás municipios del estado. Mientras que en la cuestión de seguridad, en 2021 el municipio registró una tasa de 2.64 delitos por cada cien mil habitantes, que se traduce en el lugar 8 en el contexto estatal, siendo el lugar uno, el municipio más seguro en función de esta tasa.

Considerando los cinco indicadores, Villa Purificación obtiene un desarrollo institucional Medio con un IDM-I de 48.4, que lo coloca en el sitio 89 del ordenamiento estatal. Donde el primer lugar lo tiene Tamazula de Gordiano y el último, Santa María del Oro.

Tabla 2. Desarrollo institucional de los municipios en el contexto estatal con base en cinco indicadores								
Villa Purificación, Región Costa sur (Parte II)								
Clave	Municipio	Porcentaje de ingresos propios		Delitos del fuero común por cada 1,000 habitantes 2021		IDM-Institucional		
		Valor municipal	Lugar estatal	Valor municipal	Lugar estatal	Índice	Grado	Lugar estatal
21	Casimiro Castillo	12.88	95	4.09	31	52.1	Medio	64
22	Cihuatlán	31.67	19	10.53	101	69.4	Muy Alto	15
27	Cuautitlán de García Barragán	4.24	123	5.29	48	63.1	Alto	36
43	La Huerta	29.09	28	4.90	41	69.1	Muy Alto	16
68	Villa Purificación	17.19	74	2.64	8	48.4	Medio	89
100	Tomatlán	21.29	60	6.78	68	53.0	Medio	60

FUENTE: Elaborado por el IIEG, con base en los resultados electorales de las elecciones municipales de 2021, del IEPC; la Estadística de Finanzas Públicas Estatales y Municipales (EFIPEM), Base de Delitos del Fuero Común del Secretariado Ejecutivo del Sistema Nacional de Seguridad Pública, CONAPO, Proyecciones de la Población de los municipios de México 2015-2030 (actualización correspondiente al mes de agosto de 2019), Censo Nacional de Gobiernos Municipales y Demarcaciones Territoriales de la Ciudad de México 2021 y las evaluaciones del ITEI de 2016 y 2019.

\*Dato registrado en 2019.



Durante el periodo de junio 2021 a mayo 2022, se abrieron un total de 34 carpetas de investigación, de las cuales 16 se abrieron en los meses de 2021, mientras que en los primeros cinco meses de 2022 fueron 18. Marzo fue el mes con más casos con 7 indagaciones. Febrero fue el mes con la menor cantidad de carpetas abiertas con 0. El promedio de carpetas abiertas por mes en el municipio es de 3.

**Gráfica 1. Cantidad de carpetas de investigación por mes, Villa Purificación junio 2021 a mayo 2022**

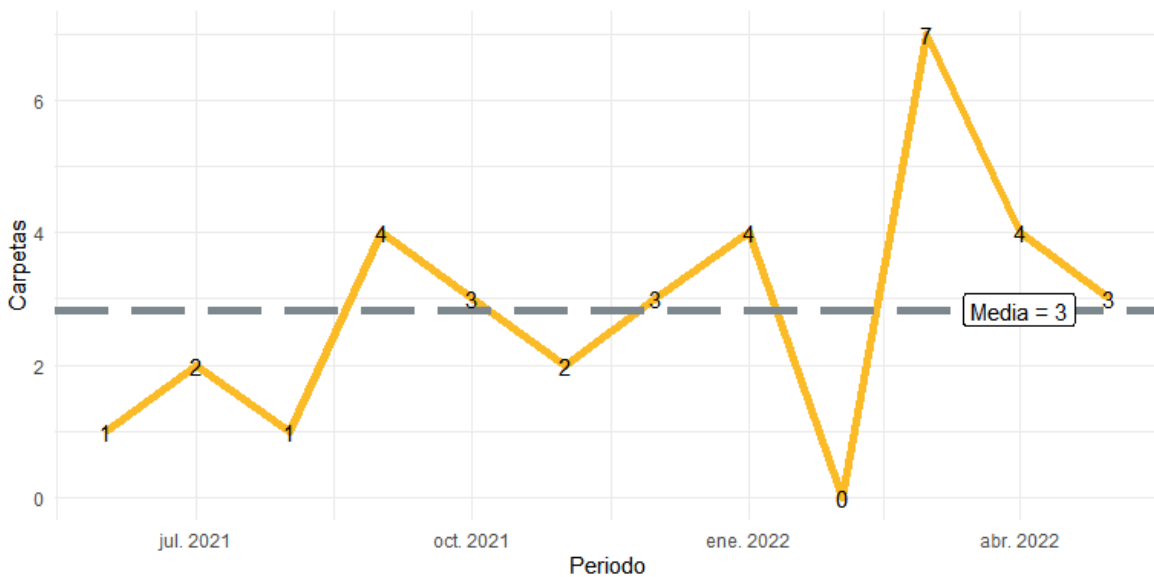

**Fuente:** Elaborado por el IIEG con datos del Secretariado Ejecutivo del Sistema Nacional de Seguridad Pública.

En la siguiente liga podrás consultar la información actualizada mensualmente de las carpetas de investigación: [https://iieg.gob.mx/ns/?page\\_id=22174](https://iieg.gob.mx/ns/?page_id=22174)

En Villa Purificación en el periodo de junio 2021 a mayo 2022, el 38% de los delitos afectaron al bien jurídico de el patrimonio seguido de la familia con 21% y el tercer bien jurídico con mayor afectación fue la vida y la integridad corporal con 18%. (Gráfica 2).

**Gráfica 2. Distribución porcentual de los bienes jurídicos afectados, Villa Purificación junio 2021 a mayo 2022**

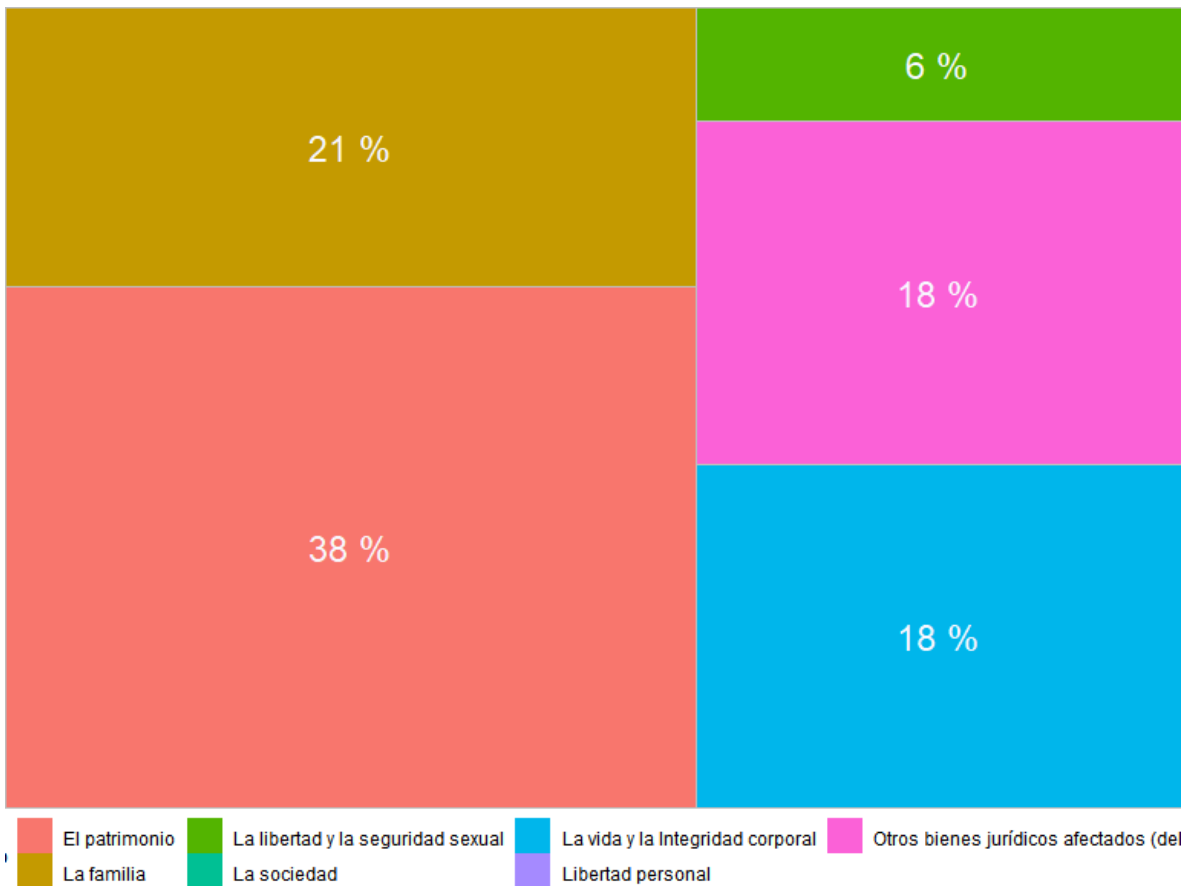

**Fuente:** Elaborado por el IIEG con datos del Secretariado Ejecutivo del Sistema Nacional de Seguridad Pública.

Con relación al bien jurídico de el patrimonio que fue el más afectado en el periodo de análisis en el municipio, otros robos fue el subtipo de delito que abrió más carpetas con 7; en segundo puesto, daño a la propiedad con 1 seguido de despojo con 1 casos. (Gráfica 3).

**Gráfica 3. Cantidad de carpetas por los 5 subtipos de delitos que afectaron más a el patrimonio, Villa Purificación junio 2021 a mayo 2022**

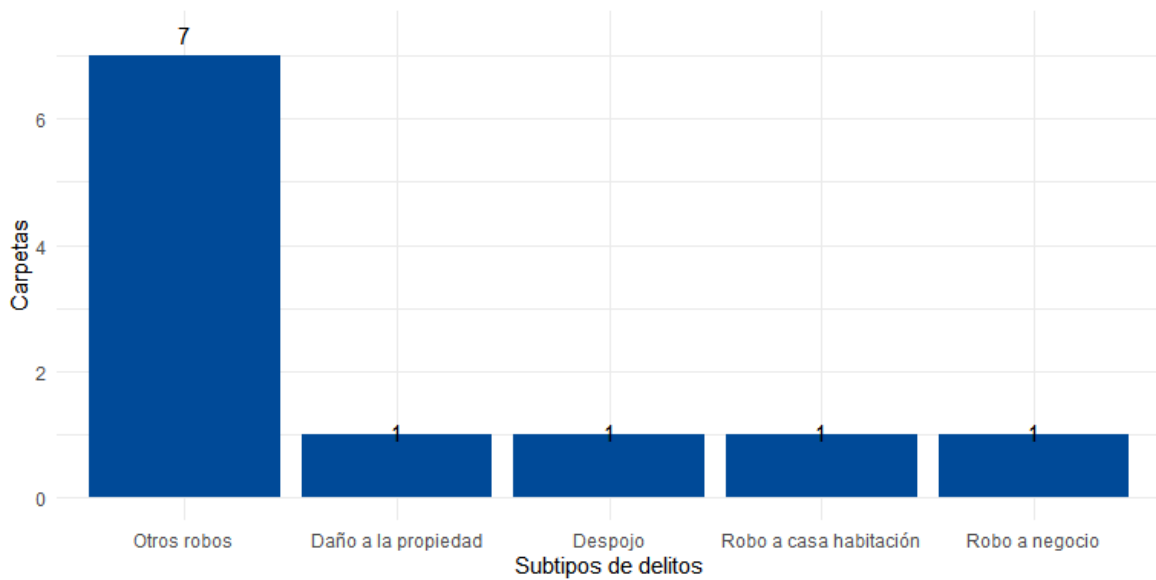

**Fuente:** Elaborado por el IIEG con datos del Secretariado Ejecutivo del Sistema Nacional de Seguridad Pública.

## Directorio municipal



### **Presidente Municipal Villa Purificación**

María Guadalupe Sánchez Zabalza

### **Domicilio**

Nicolás Bravo No. 95; C.P. 48800, Villa Purificación Jalisco

### **Teléfono**

357 375 0525 / 357 375 0140 / 357 375 0058

### **Síndico (a)**

Liliana Joseth Preciado Sánchez

### **Regidores (as)**

Rubén Pelayo Pelayo  
Luis Alfonso López García  
Margarita García García  
José Liberato González Santana  
Erika Vanessa Hernández Maldonado  
Rigoberto Gómez Pelayo  
Diana Antonelli García Pelayo  
Juan Manuel Santana de Niz  
Guillermina Michel Rodríguez

### **Partido Político**

Movimiento Ciudadano (MC)

[www.iieg.gob.mx](http://www.iieg.gob.mx)



**IIEG Jalisco**

Calzada de los Pirules 71 Col. Ciudad Granja.  
C.P. 45010, Zapopan, Jalisco, México.

 [contacto@iieg.gob.mx](mailto:contacto@iieg.gob.mx)

 **33377-71770**



**IIEG**  
Instituto de Información  
Estadística y Geográfica  
de Jalisco

