



IIEG
Instituto de Información
Estadística y Geográfica
de Jalisco

Totatiche

Diagnóstico del municipio

Agosto 2022



Jalisco
GOBIERNO DEL ESTADO

TOTATICHE DIAGNÓSTICO DEL MUNICIPIO

Agosto 2022

HISTORIA	3
Toponimia	
Contexto histórico	
GEOGRAFÍA Y MEDIO AMBIENTE	6
Geografía	
Uso de suelo y vegetación	
Áreas naturales protegidas y humedales	
Diversidad ecosistémica	
Sequía	
Precipitación	
Recursos hídricos	
Infraestructura	
DEMOGRAFÍA Y SOCIEDAD	27
Aspectos demográficos	
Intensidad migratoria	
Pobreza multidimensional	
Marginación	
Índices sociodemográficos	
ECONOMÍA	39
Número de empresas	
Valor agregado censal bruto	
Empleo	
Agricultura y ganadería	
GOBIERNO Y SEGURIDAD	46
Desarrollo institucional	
Incidencia delictiva	
Directorio municipal	

[Consulta la información municipal en línea](#)



IIEG
Instituto de Información
Estadística y Geográfica
de Jalisco

Historia

Totatiche
Diagnóstico del municipio
Agosto 2022



Jalisco
GOBIERNO DEL ESTADO

Toponimia

Su nombre se deriva del vocablo Totatzintzin que significa: lugar de nuestros padres reverenciados o lugar de nuestros amados padres

Figura 1. Totatiche, Jalisco.
Localización geográfica.

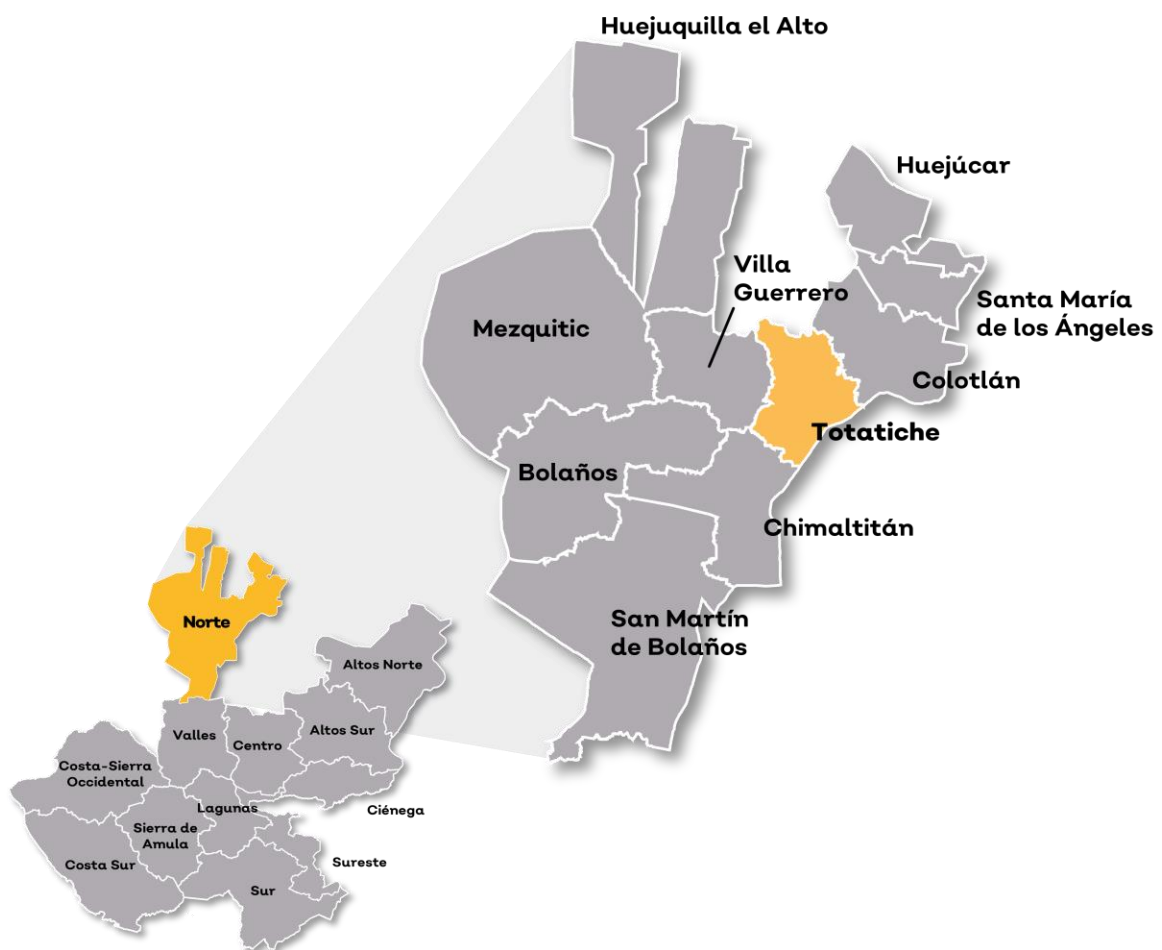

FUENTE: IIEG, Instituto de Información Estadística y Geográfica del Estado de Jalisco, "Mapa General del Estado de Jalisco, 2012.

Contexto histórico

Según recientes investigaciones, Totatiche se encuentra ubicado en la convergencia de los que fueron los territorios de tepeques, cazcanes y zacatecos, tribus salvajes de nula cultura, pero sumamente belicosas y valientes, habitaban en el infinito territorio al norte de la línea del Río Lerma-Santiago enmarcadas todas dentro del contexto Chichimeca.

Totatiche fue fundada en abril de 1595, siguió dependiendo de Colotlán hasta 1755 cuando se erige en parroquia. En la segunda mitad del siglo XVII, la región de Totatiche se encontraba muy poco habitada, tan sólo se conoce la existencia de 7 ranchos; El 30 de abril de 1814, los naturales del pueblo de Totatiche, venden un solar a doña Margarita Reveles (placa conmemorativa en el Mercado Municipal). Y para el día 1o. de septiembre de 1823, en un documento fechado se menciona lo siguiente: "En el pueblo de Totatiche el 31 de agosto de 1823, presentes los señores de éste Ayuntamiento..." En ésta fecha, Totatiche jura Independencia Nacional representada por dicho Ayuntamiento y se integra al sistema de "República Federal".

El 13 de marzo de 1837, el Congreso del Estado supone la existencia del Ayuntamiento, pero es hasta el 11 de noviembre de 1861 es cuando se crea por decreto.

Fuente: Enciclopedia de los Municipios y Delegaciones de México; del Instituto Nacional para el Federalismo y el Desarrollo Municipal.



IIEG
Instituto de Información
Estadística y Geográfica
de Jalisco

Geografía y Medio Ambiente

Totatiche
Diagnóstico del municipio
Agosto 2022



Jalisco
GOBIERNO DEL ESTADO

Geografía

El municipio de Totatiche se localiza en la región Norte del estado de Jalisco. Sus municipios colindantes son Villa Guerrero, Colotlán y Chimaltitán (ver mapa 1). Tiene una extensión territorial de 555.49 kilómetros cuadrados.

Su cabecera municipal se localiza en las coordenadas 21°55'37.92" latitud norte y -103°26'34.80" de longitud oeste, a una altura de 1,761 metros sobre el nivel del mar (msnm). El territorio municipal, tiene alturas entre los 1,240 y 2,280 msnm; y una pendiente predominantemente plana menor a 5 grados.

La mayor parte del municipio tiene un clima semicálido semihúmedo. La temperatura media anual es de 17.7°C, y su temperatura mínima y máxima promedio oscila entre los 7.2°C y 30.6°C. La precipitación media anual es de 745 milímetros (mm) mientras que la precipitación promedio acumulada es de 585.09 mm.

El municipio está constituido por toba en su mayor parte y extrusiva ácida. Los suelos dominantes pertenecen al tipo luvisol y litosol (ver tabla 1).

Mapa 1. Base

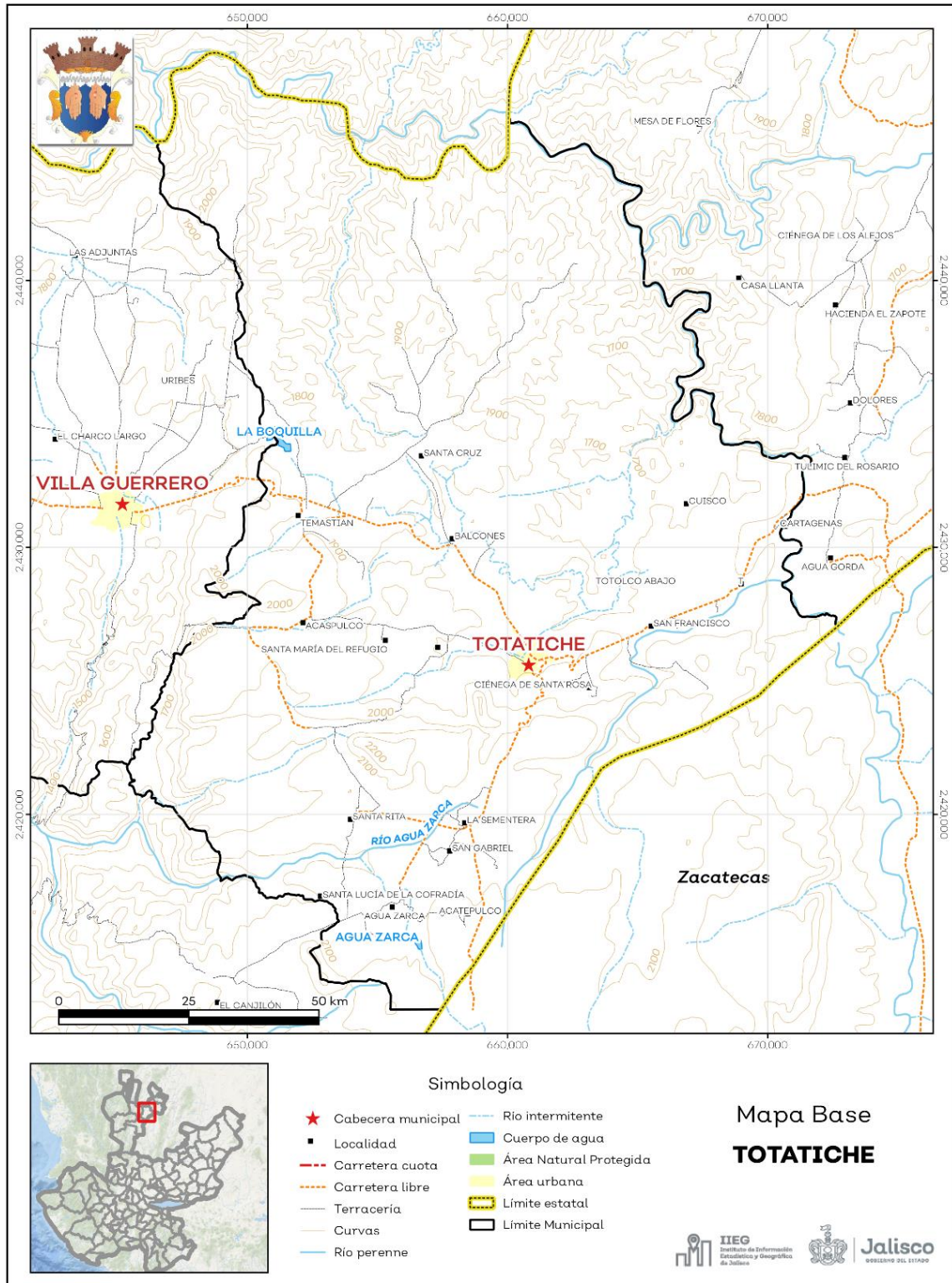

Fuente: IIEG, con base en topografía INEGI, CONANP 2015, Marco Geoestadístico INEGI 2020 y Mapa General del Estado de Jalisco 2012.

Tabla 1 Medio físico

Totatiche, Jalisco

Medio físico	Descripción	
Superficie municipal (km ²)	555	El municipio de Totatiche tiene una superficie de 555 Km ² . Por su superficie se ubica en la posición 54 con relación al resto de los municipios del estado.
Altura (msnm)	Mínima municipal	1,240
	Máxima municipal	2,280
	Cabecera municipal	1,761
Pendientes (%)	Planas (< 5°)	40.6
	Lomerío (5° - 15°)	35.0
	Montañosas (> 15°)	24.4
Clima (%)	Semicálido semihúmedo	73.6
	Templado subhúmedo	26.4
Temperatura (°C)	Máxima promedio	30.6
	Mínima promedio	7.2
	Media anual	17.7
Precipitación (mm)	Media anual	745
	Toba	62.4
Geología (%)	Extrusiva ácida	21.5
	Residual	7.9
	Riolita	7.4
	Basalto	0.7
	Arenisca - Conglomerado	0.1
Tipo de suelo (%)	Luvisol	35.8
	Litosol	29.2
	Cambisol	19.1
	Feozem	8.2
	Castañozem	4.4
	Otros	3.3
Cobertura de suelo (%)	Agricultura	21.9
	Asentamiento humano	0.3
	Bosque	21.8
	Cuerpo de agua	0.1
	Pastizal	34.4
	Selva	21.6

Fuente: IIEG, con base en: Geología, Edafología, esc. 1:50,000 y Uso de Suelo y Vegetación SVII, esc. 1:250,000, INEGI. Clima, CONABIO. Tomo 1 Geografía y Medio Ambiente de la Enciclopedia Temática Digital de Jalisco. MDE y MDT del conjunto de datos vectoriales, esc. 1:50,000, INEGI. Mapa General del Estado de Jalisco 2012.

Uso de suelo y vegetación

La cobertura del suelo predominante en el municipio es el pastizal con un 32.33% de su superficie, seguida del agropecuario con 21.92%, los asentamientos humanos solo ocupan el 0.27% del territorio total. La cobertura con menos superficie es el agua con un 0.06% (ver tabla 2 y mapa 2).

La clasificación de los usos de suelo y vegetación realizada comprende las categorías acuícolas, agropecuario, agua, asentamientos humanos, bosque, dunas costeras, galería, manglar, matorral, palmar, pastizal, sabana, selva baja, selva mediana, sin vegetación aparente, vegetación acuática, vegetación desértica, vegetación secundaria.

Tabla 2 Uso de suelo y vegetación			
Totatiche, Jalisco			
Cobertura	Superficie (Ha)	Porcentaje (%)	Descripción
Pastizal	17,961.86	32.33	La clasificación de usos de suelo y vegetación representada es menos generalizada que la tabla número 1 de este documento. Sin embargo en esta clasificación la vegetación secundaria es representada por todos los tipos de vegetación que sean secundarios refiriéndonos a estas como la comunidad vegetal que surge diferente a la original con estructura y composición florística heterogénea tras ser eliminada o alterada la vegetación primaria.
Agropecuario	12,176.60	21.92	
Vegetación secundaria	12,100.81	21.78	
Bosque	7,576.99	13.64	
Selva baja	5,554.41	10.00	
Asentamientos humanos	151.10	0.27	
Agua	35.20	0.06	

Fuente: IIEG, con información de datos vectoriales de uso del suelo y vegetación, Serie VII, INEGI 2018.

La superficie arbórea municipal representa el 18.7% de los cuales el 15.9% corresponde a la vegetación arbórea primaria, la cual no presenta una alteración respecto a su estado natural, y 2.8% a la vegetación arbórea secundaria, que debido a perturbaciones ha sido modificada y muestra un proceso de sucesión vegetal (ver tabla 3).

Tabla 3 Cobertura Arbórea		
Totatiche, Jalisco		
Cobertura	Cantidad %	Comentarios
Primaria Arbórea Baja	15.9	La cobertura arbórea referida está compuesta por los siguientes tipos de vegetación: bosque de coníferas, bosque de encino, bosque mesófilo de montaña, bosque de pino y bosque de táscate, selva caducifolia, selva subcaducifolia, selva de galería, manglar, palmar natural, vegetación hidrófila y vegetación inducida.
Primaria Arbórea Mediana	0.0	
Primaria Arbórea Alta	0.0	
Secundaria Arbórea Baja	2.8	
Secundaria Arbórea Mediana	0.0	
Secundaria Arbórea Alta	0.0	
Total Arbórea	18.7	

Fuente: IIEG, con información de datos vectoriales de uso del suelo y vegetación, Serie VI, INEGI 2016.

Mapa 2. Uso de suelo y vegetación

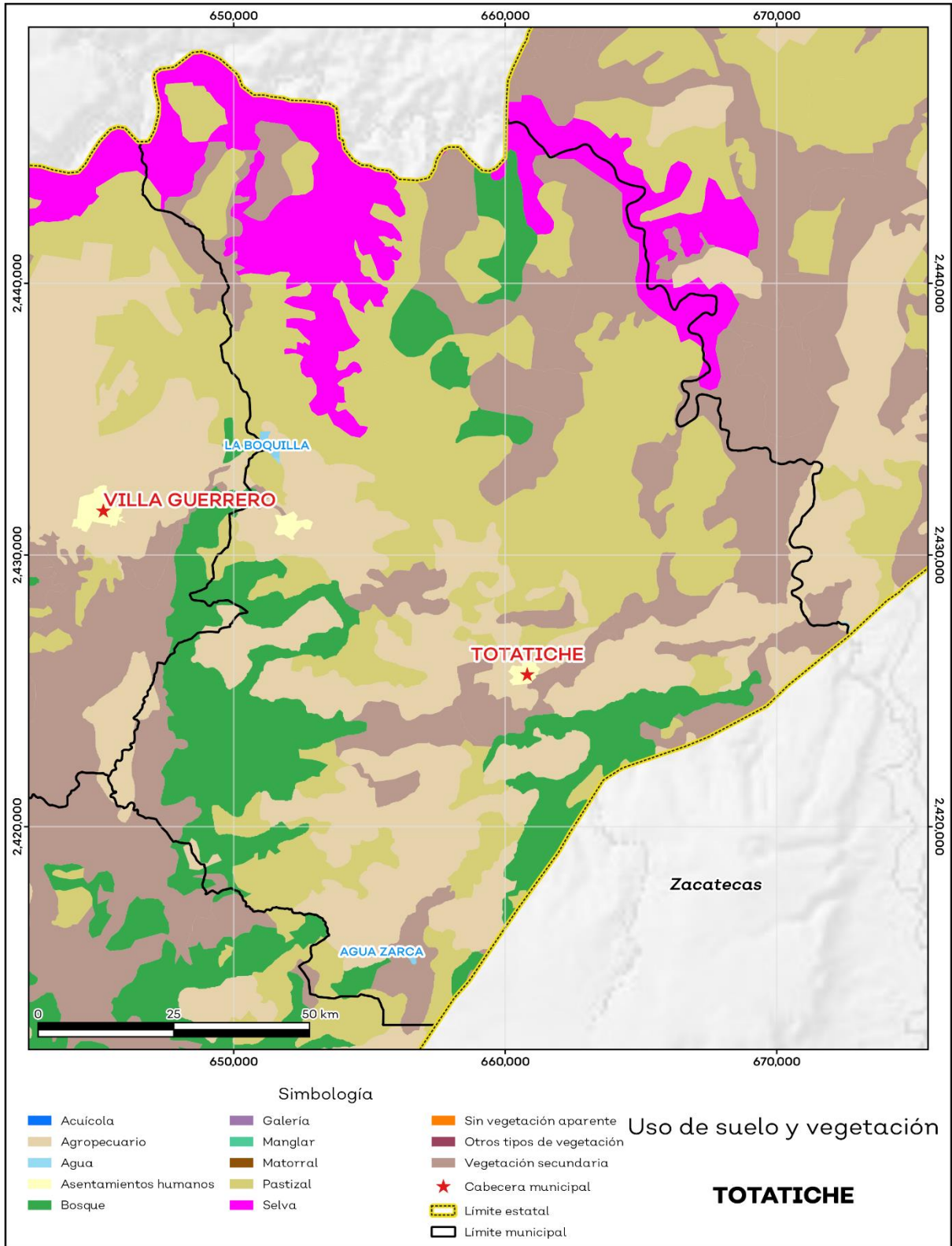

Fuente: IIEG con base en INEGI 2018

Áreas naturales protegidas y humedales

Totatiche cuenta con 0.1% de humedales (ver mapa 3 y tabla 4).

Tabla 4 ANP y humedales		
Totatiche, Jalisco		
Áreas Naturales	Cantidad %	Descripción
Áreas Naturales Protegidas	0.0	
Sitios Ramsar	0.0	Humedales de importancia internacional.
Humedales	0.05	

Fuente: IIEG, con base en CONAGUA 2016, CONANP 2015

Mapa 3. ANP, humedales y manglares

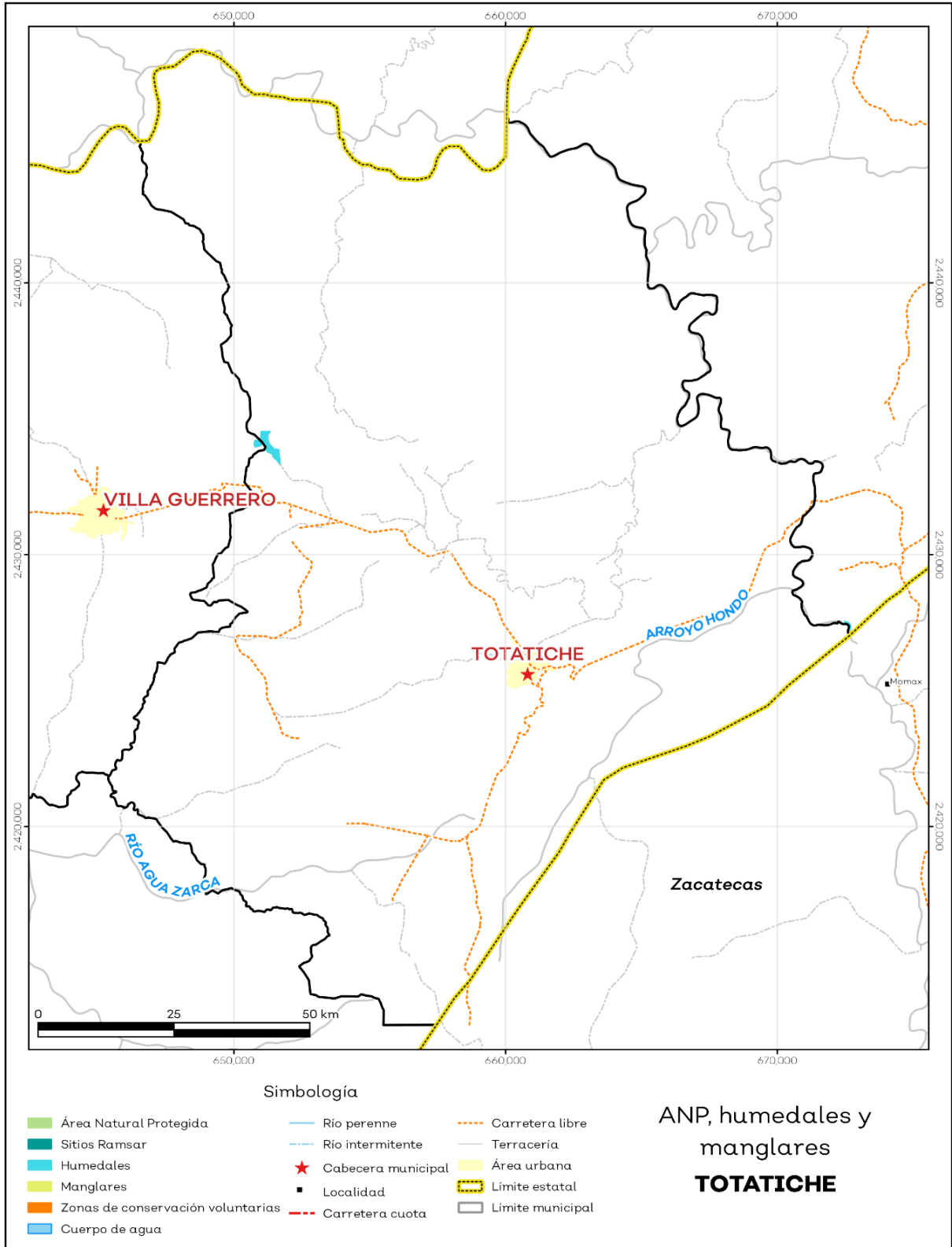

Fuente: IIEG con base en CONAGUA 2016, CONANP 2015

Diversidad ecosistémica

La diversidad de ecosistemas conforme a la cobertura de usos de suelo y vegetación nos dice que la cobertura de mayor dominancia es pastizal natural la cual representa el 23.3% municipal, y es catalogada con el rango bajo a nivel estatal. El inverso del índice de Simpson es de 0.8 y nos indica que entre más se acerca al 1 más diversidad ecosistémica de coberturas de suelo hay. El índice de Shannon es de 2.0, en el cual se considera un valor normal si se está entre 2 y 3, valores por debajo de 2 como bajos en diversidad y superiores a 3 son altos en diversidad de ecosistemas (ver tabla 5).

Tabla 5 Diversidad Ecosistémica		
Totatiche, Jalisco		
índice	Cantidad	Comentarios
Inverso de Simpson	0.85	Valor entre más cercano a 1, mayor diversidad ecosistémica de coberturas de uso de suelo y vegetación
Shannon	2.04	El valor varía entre 0.5 y 5. Valor normal entre 2 y 3, valores superiores a 3 son altos en diversidad, valores por debajo de 2 es baja diversidad de ecosistemas
Equitatividad de Shannon	0.82	Se acerca a 0 cuando una cobertura domina y se acerca a 1 cuando comparten abundancia las coberturas
índice	%	Cobertura
Dominancia	23.3	Pastizal natural

Fuente: IIEG, 2021

Sequía

El cambio climático en los últimos años ha traído consigo efectos en los territorios, de allí parte a que se analizó el fenómeno natural de la sequía y la escasez de los recursos hídricos.

De la superficie dedicada a las actividades agrícolas el 98.1% presentó alguna categoría de sequía en el año 2020 (ver mapa 4 y tabla 6). Las sequías son causadas principalmente por la escasez de precipitaciones pluviales, la cual puede derivar en una insuficiencia de recursos hídricos necesarios para abastecer la demanda existente, por ello su análisis es trascendental.

Tabla 6 Sequía			
Totatiche, Jalisco			
Categoría de sequía	Cantidad Agrícola (%)	Cantidad Municipal (%)	Comentarios
Sin sequía	1.8	4.8	
Anormalmente seco	0.1	0.0	Anormalmente seco es una condición de sequedad, no es una categoría de sequía. Se muestran 2 cantidades en porcentajes: la agrícola es el porcentaje de la superficie afectada de las áreas agrícolas conforme a la delimitación de frontera agrícola; y el porcentaje municipal se refiere a toda la superficie del municipio sin importar la cobertura de uso de suelo y vegetación sin incluir los cuerpos de agua.
Sequía moderada	1.3	0.7	
Sequía severa	7.0	4.1	
Sequía extrema	62.3	45.6	
Sequía excepcional	27.5	44.6	

Fuente: IIEG con base en imágenes Landsat 2020

Mapa 4. Índice de sequía de diferencia normalizado

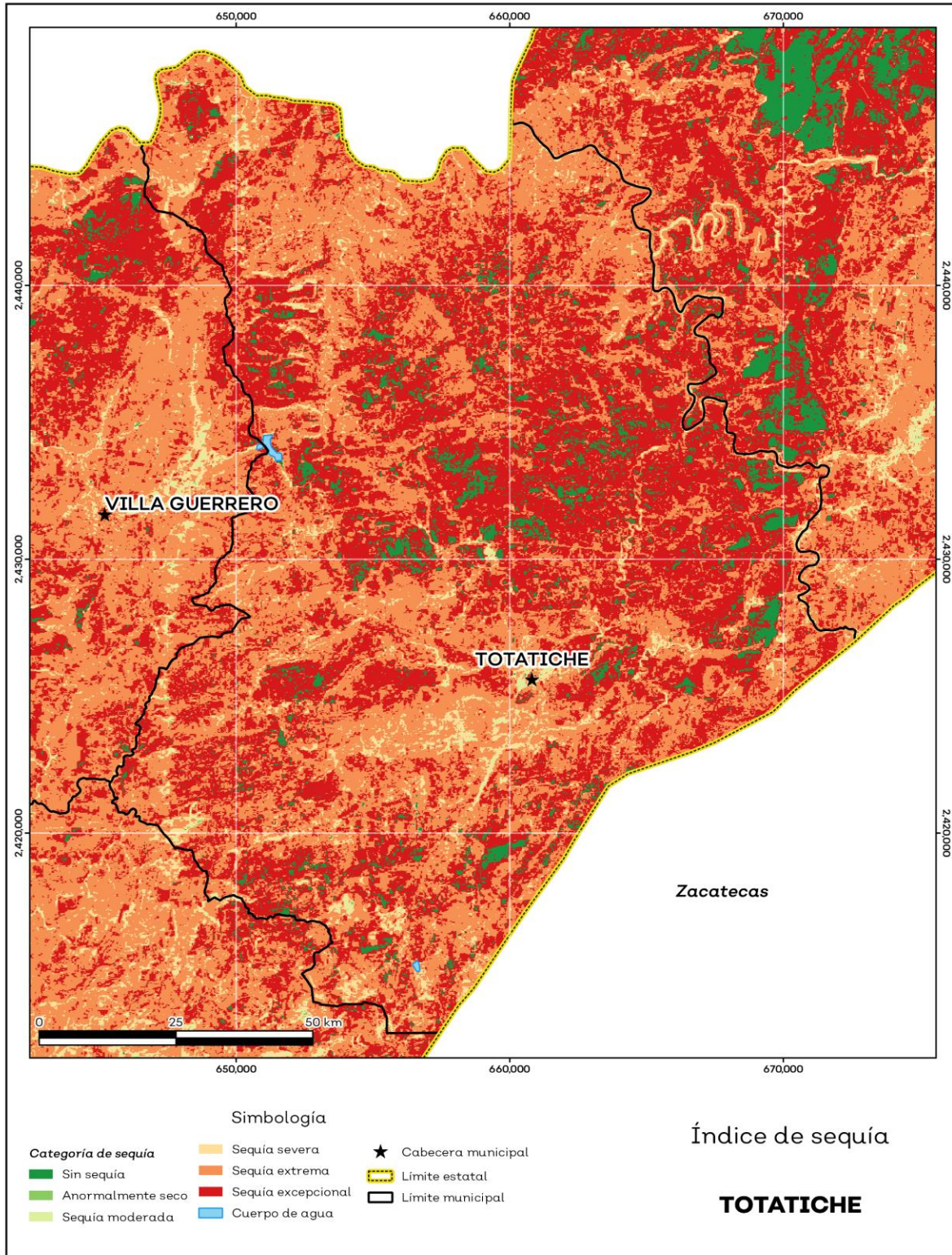

Fuente: IIEG con base en imágenes Landsat 2020

Precipitación

Del análisis de la precipitación media mensual histórica con registros hasta el 2019 del municipio Totatiche tenemos que la precipitación acumulada promedio es de 585.09 mm; la media del mes de enero es de 31.20 mm, la mínima de 28.55 mm y la máxima de 33.59 mm; mientras que en julio la precipitación media es de 80.44 mm, la mínima de 78.00 mm y máxima de 84.18 mm (ver mapa 5 y tabla 7).

Tabla 7 Precipitación media mensual y acumulada

Totatiche, Jalisco				
Mes	Promedio (mm)	Mínima (mm)	Máxima (mm)	Comentarios
Enero	31.2	28.5	33.6	
Febrero	32.3	30.0	37.4	
Marzo	41.4	38.0	46.6	
Abril	46.8	43.0	49.6	
Mayo	52.5	48.0	56.0	
Junio	70.8	67.1	72.0	Registros de precipitación histórica media mensual.
Julio	80.4	78.0	84.2	
Agosto	74.4	71.0	76.0	
Septiembre	59.8	53.0	63.0	
Octubre	42.4	39.0	45.0	
Noviembre	31.4	30.0	35.6	
Diciembre	28.6	27.2	31.7	
Acumulada	585.1	567.0	621.7	Registros de precipitación histórica acumulada.

Fuente: IIEG con base en datos de precipitación de 1882-2019 del SMN

Mapa 5. Precipitación histórica acumulada

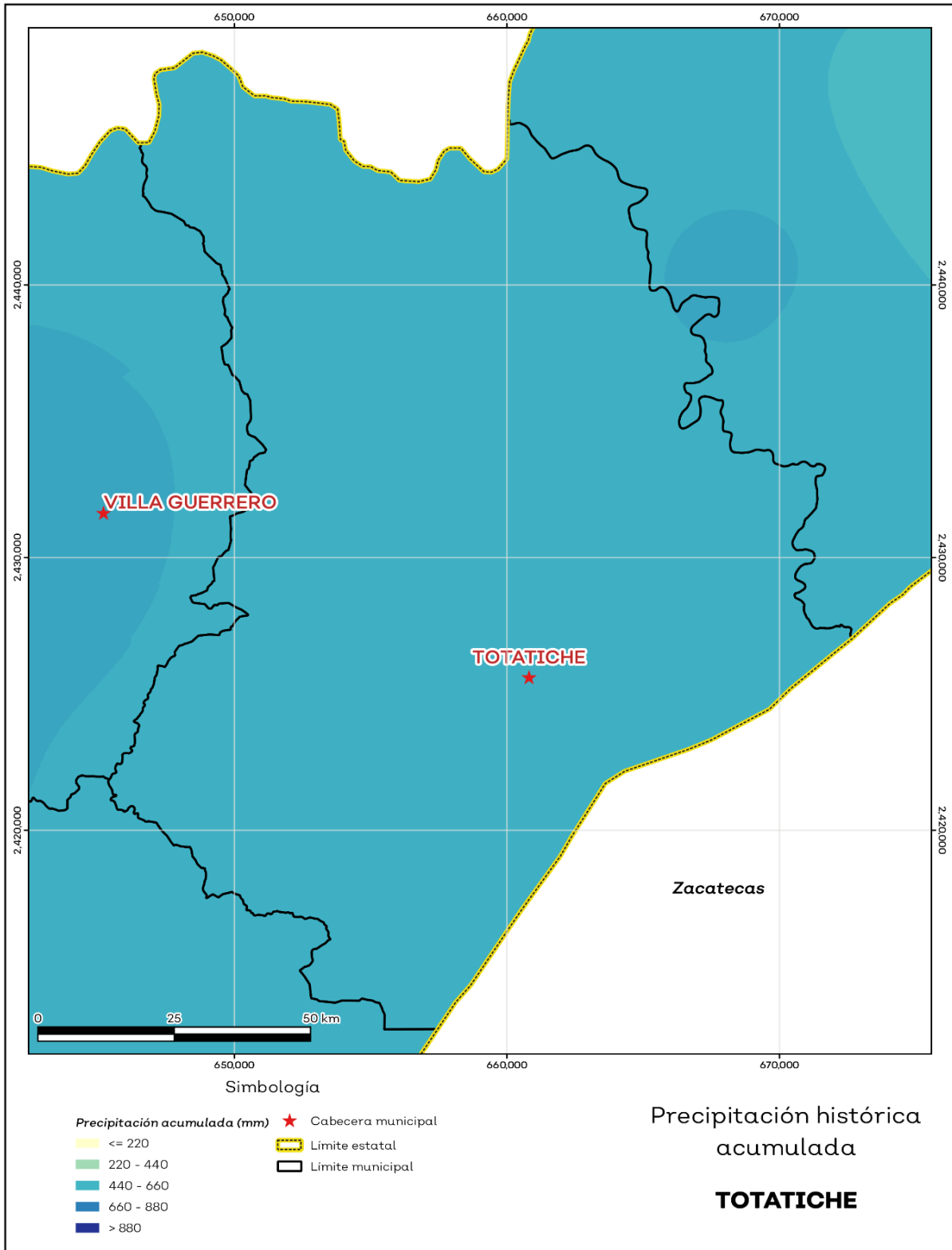

Fuente: IIEG con base en datos de precipitación de 1882-2019 del SMN

Recursos hídricos

Los tipos de recursos hídricos del municipio están constituidos por aguas subterráneas, ríos y lagos. El territorio está ubicado dentro de 5 acuíferos de los cuales el 0.0% no tienen disponibilidad y el 100.0% se encuentra con disponibilidad de agua subterránea (ver mapa 6 y tabla 8).

Tabla 8 Acuíferos		
Totatiche, Jalisco		
Estatus	Cantidad %	Comentarios
Con disponibilidad	100.0	
Sin disponibilidad	0.0	Reporte de CONAGUA del estatus del acuífero hasta el 2020.
No sobreexplotado	100.0	
Sobreexplotado	0.0	

Fuente: IIEG con base en CONAGUA 2021

Mapa 6. Acuíferos

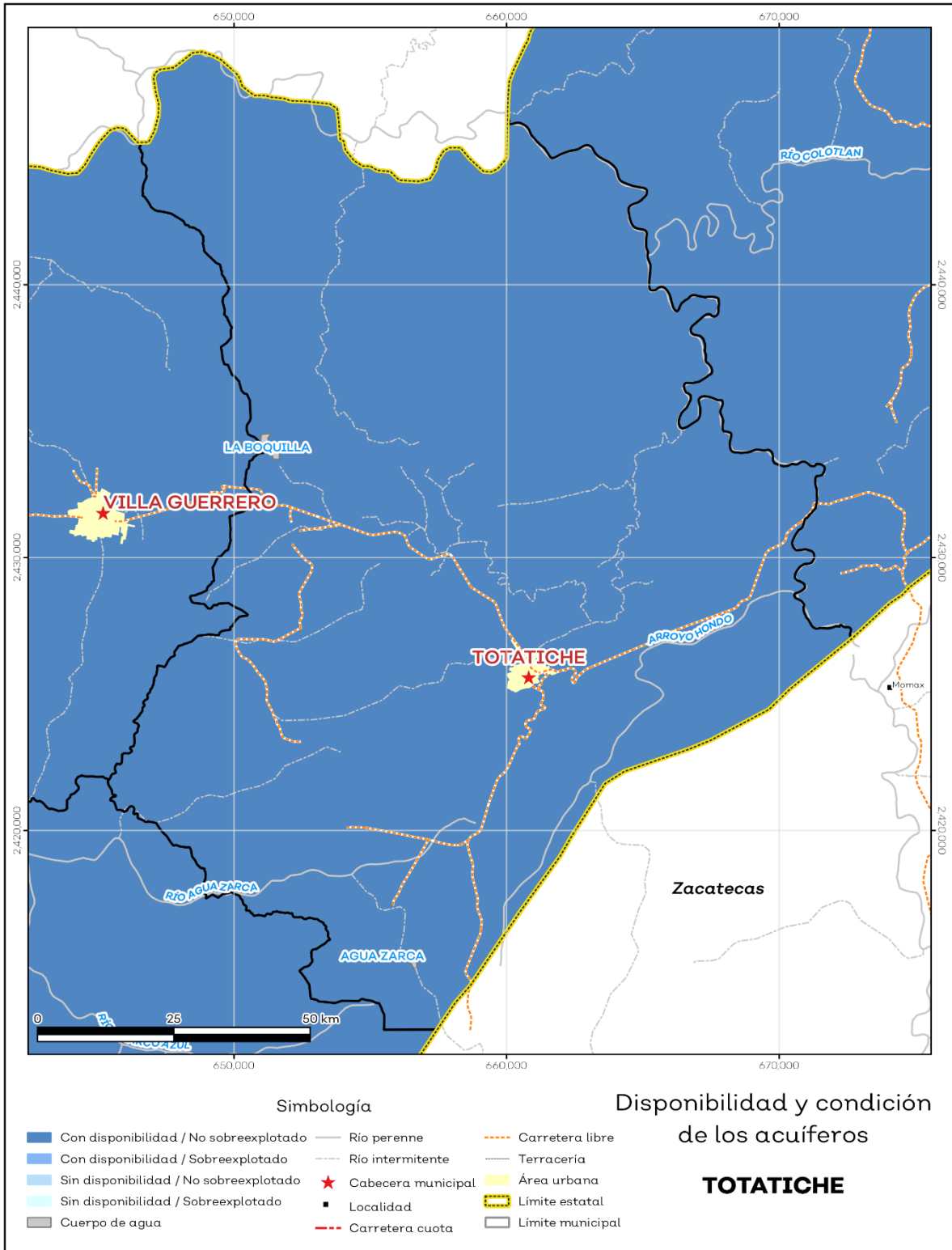

Fuente: IIEG con base en CONAGUA 2021

El territorio municipal está dentro de las cuencas Río Bolaños 1 Río Bolaños 2, Río Tlaltenango de las cuales el 100.0% tienen disponibilidad y el 0.0% presentan déficit de disponibilidad de agua superficial (ver mapa 7 y tabla 9).

Tabla 9 Cuencas		
Totatiche, Jalisco		
Estatus	Cantidad %	Comentarios
Con disponibilidad	100.0	
Sin disponibilidad	0.0	
Tipos de Ordenamiento	Cantidad %	
Reserva	100.0	Reporte de CONAGUA del estatus de cuencas hasta el 2020.
Veda	0.0	
Veda y reglamento	0.0	
Veda, reserva y reglamento	0.0	
Cuenca sin ordenamiento superficial	0.0	

Fuente: IIEG con base en CONAGUA 2021

Erosión potencial

La erosión potencial que pronostica la pérdida de suelo como consecuencia de la influencia del relieve, el viento y el agua, nos indica que en el municipio se tienen en su mayoría pérdidas de suelo de 0 - 5 t/ha. año catalogadas como erosión muy baja (ver mapa 8 y tabla 10).

Tabla 10 Erosión potencial			
Totatiche, Jalisco			
Perdidas de suelo t/ha.año	Clasificación	Cantidad %	Comentarios
0	Zonas no susceptibles al proceso erosivo, como pueden ser espacios urbanos, carreteras o embalses.	0.0	
0 a 5	Zonas con niveles de erosión muy bajos y pérdidas de suelo tolerables. No hay erosión neta.	53.7	
5 a 10	Zonas con niveles de erosión bajos y pérdidas de suelo que puede ser tolerables. Probablemente no hay erosión neta.	17.3	
10 a 25	Zonas con procesos erosivos leves. Existe erosión, aunque no es apreciable a simple vista.	20.8	En el cálculo no se incluyeron los cuerpos de agua por considerarse zonas no susceptibles al proceso erosivo.
25 a 50	Zonas con procesos erosivos moderados. Existe erosión, aunque puede no ser apreciable a simple vista.	6.8	
50 a 100	Zonas con procesos erosivos graves. Existe erosión y es apreciable a simple vista.	1.1	
100 a 200	Zonas con procesos erosivos muy graves. Existe erosión y es manifiesta a simple vista.	0.2	
Más de 200	Zonas con procesos erosivos extremos. Existe erosión y es evidente a simple vista.	0.0	

Fuente: IIEG; con base en datos de precipitación de 1882-2019 del SMN, Modelo digital de elevaciones INEGI 2013, FAO 2003.

Mapa 8. Erosión potencial

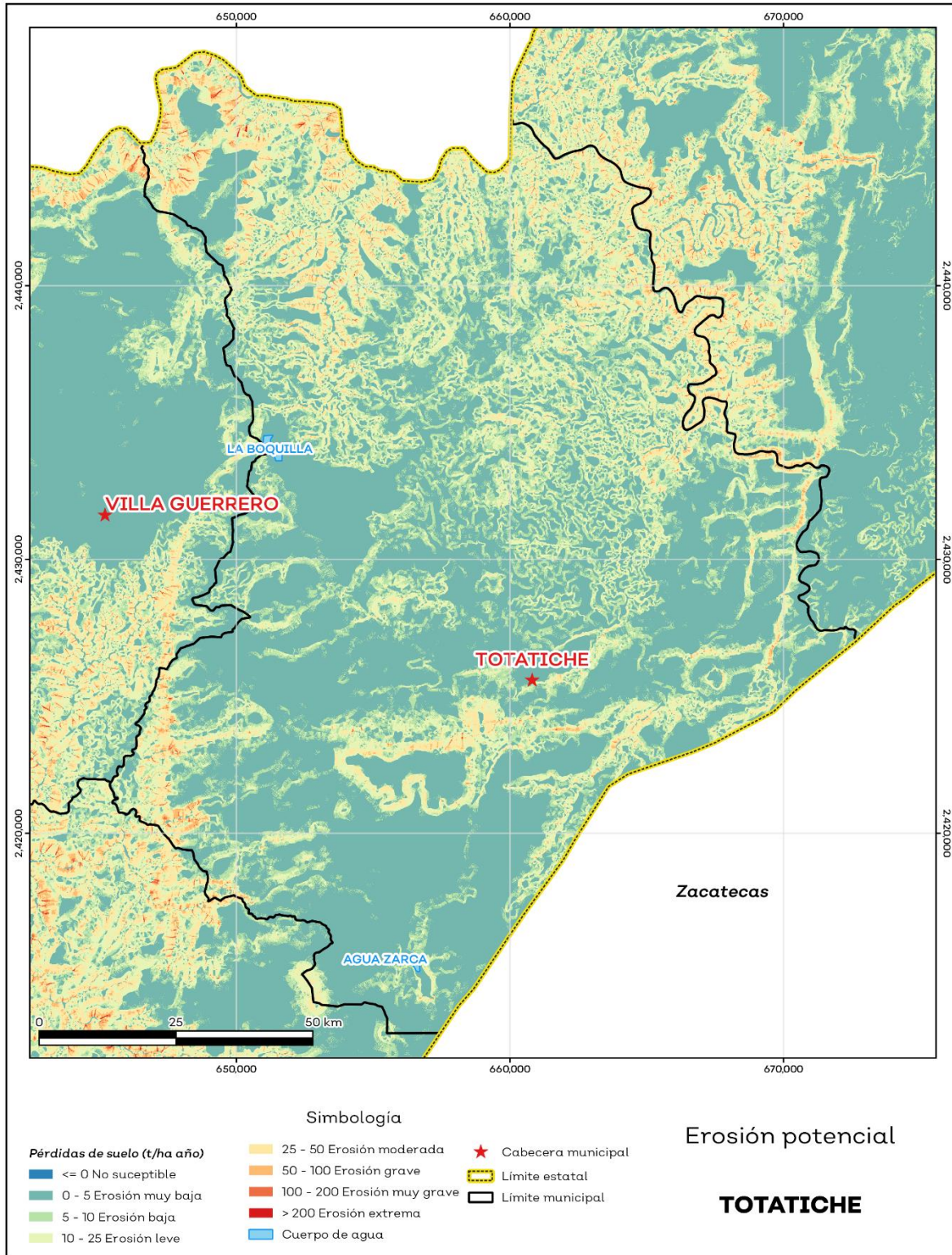

Fuente: IIEG; con base en datos de precipitación de 1882-2019 del SMN, Modelo digital de elevaciones INEGI 2013, FAO 2003.

Infraestructura

Por último, el municipio cuenta con 16 servicios públicos, de los cuales destacan 16 escuelas, seguido de 10 templos y plazas con 7 (ver tabla 11).

Tabla 11 Infraestructura		
Totatiche, Jalisco		
Infraestructura	Descripción	
Infraestructura (km)	Carreteras	62.1
	Caminos	108.47
El municipio se encuentra en el segundo lugar de la región Norte, registrando un grado medio de conectividad en caminos y carreteras.		
Tipo de servicios	Cantidad	Comentarios
Aeródromo Civil	0	La información presentada en esta tabla corresponde a los servicios concentrados en localidades mayores a 2,500 habitantes.
Cementerio	2	
Centro Comercial	0	
Centro de Asistencia Médica	5	
Escuela	16	
Estación de Transporte Terrestre	0	
Instalación de Comunicación	0	
Instalación de Servicios	0	
Instalación Deportiva o Recreativa	5	
Instalación Diversa	1	
Instalación Gubernamental	3	
Mercado	1	
Plaza	7	
Pozo	0	
Tanque de Agua	1	
Templo	10	

Fuente: IIEG con base en Red Nacional de Caminos INEGI 2019. Mapa General del Estado de Jalisco 2012. Marco Geoestadístico Nacional, servicios e información complementaria, INEGI 2020.

Salud

De acuerdo a los registros de la secretaría de salud, en el municipio se encuentran 5 unidades de servicio de salud como lo son consultorios, hospitales generales y especializados, oficinas administrativas, farmacias, laboratorios, unidades de medicina familiar, de especialidades médicas y móviles. De las cuales 4 corresponden a la Secretaría de Salud (SSJ), 1 unidad de salud es del Instituto Mexicano del Seguro Social (IMSS); en la tabla 12 se presenta desglosada esta información por tipo de unidades de servicio conforme al instituto o dependencia a la que pertenecen (ver mapa 9 y tabla 12).

Tabla 12 Unidades de salud	
Totatiche, Jalisco	
Tipo de unidad	Cantidad
INSTITUTO MEXICANO DEL SEGURO SOCIAL	
Unidad de Medicina Familiar	1
SECRETARÍA DE SALUD	
Consultorios Médicos	3
Unidad Móvil	1
Total del municipio	5

Fuente: IIEG, con base en Dirección General de Salud (DGIS) 2021.

Mapa 9. Unidades de Salud

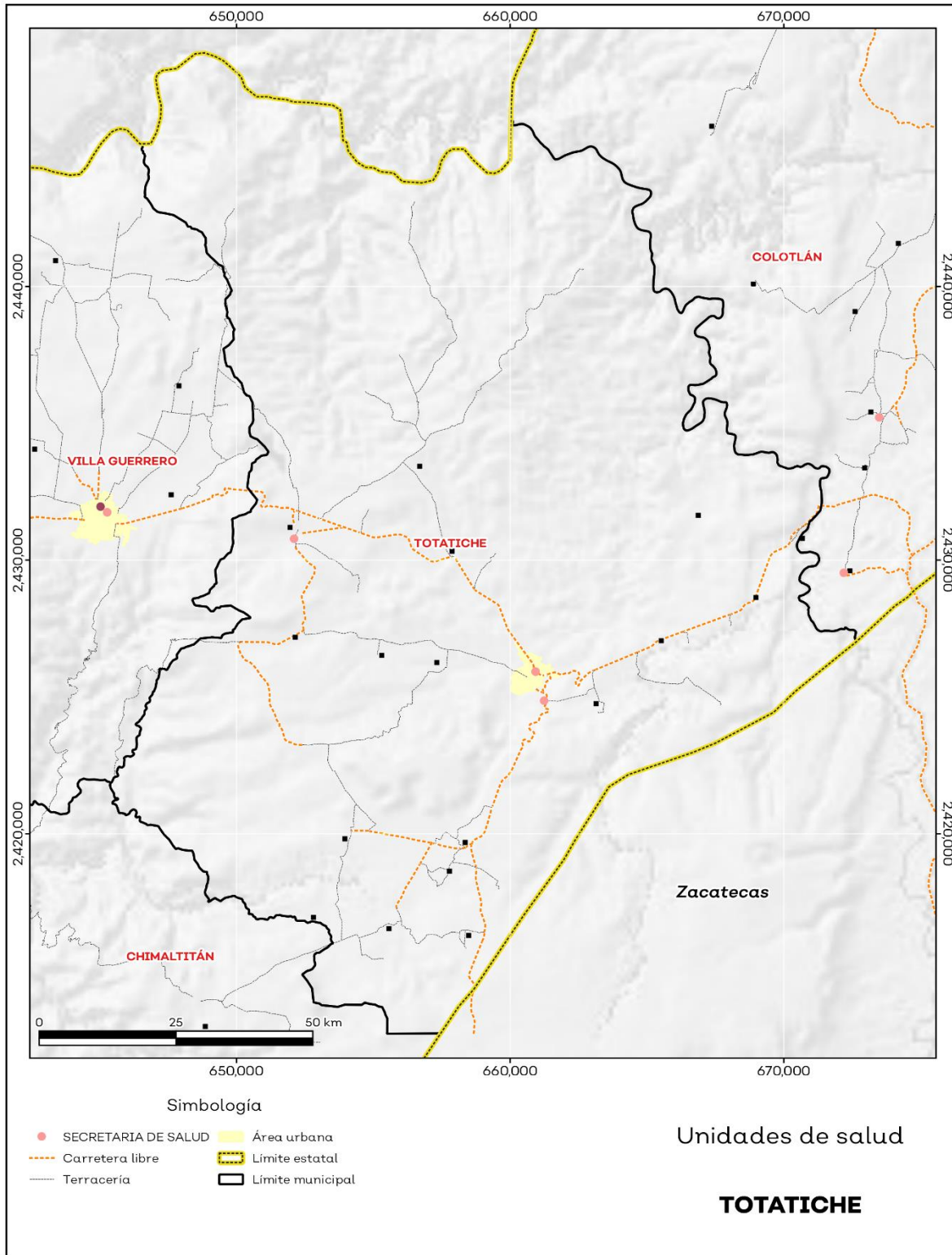

Fuente: IIEG, con base en Dirección General de Salud (DGIS) 2021.



IIEG
Instituto de Información
Estadística y Geográfica
de Jalisco

Demografía y Sociedad

Totatiche
Diagnóstico del municipio
Agosto 2022



Jalisco
GOBIERNO DEL ESTADO

Aspectos Demográficos

El municipio de Totatiche pertenece a la Región Norte, según el Censo de Población y Vivienda 2020, su población en ese año era de 4,180 personas; de las cuales el 50.6 por ciento eran hombres y 49.4 por ciento mujeres. Las y los habitantes del municipio representaban el 5 por ciento del total regional (ver tabla 1). Comparando este volumen poblacional con el del año 2015, se observa que la población municipal disminuyó un 5.26 por ciento en cinco años.

Tabla 1 Población total según sexo					
Totatiche, Jalisco					
Clave	Municipio	Población total 2015	Población 2020		
			Total	Hombres	Mujeres
104	Totatiche	4,412	4,180	2,115	2,065

Fuente: IIEG con base en INEGI, Censo de Población y Vivienda 2020 y Encuesta Intercensal 2015.

En 2020 Totatiche contaba con 51 localidades, de éstas, 5 eran de dos viviendas y 17 de una. La localidad de Temastlán (La Cantera) era la más poblada, con 1,477 personas, que representaban el 35.3% de la población del municipio; le seguía Totatiche con el 32%, La Mezquitera con el 7.2%, Santa Rita con el 4.1% y Agua Zarca con el 3.1% del total municipal (ver tabla 2).

Tabla 2 Población total según sexo y distribución porcentual de la población						
Totatiche, Jalisco						
Clave	Municipio/Localidad	Población total 2010	Población 2020			
			Total	Distribución porcentual de la población del municipio	Hombres	Mujeres
0104	Totatiche	4,435	4,180	100.0	2,115	2,065
0084	Temastlán (La Cantera)	1,421	1,477	35.3	739	738
0001	Totatiche	1,323	1,338	32.0	667	671
0198	La Mezquitera	335	303	7.2	152	151
0077	Santa Rita	263	173	4.1	83	90
0005	Agua Zarca	131	131	3.1	67	64

Fuente: IIEG con base en INEGI; Censo de Población y Vivienda 2010 y 2020.

Intensidad Migratoria

El estado de Jalisco tiene una añeja tradición migratoria a Estados Unidos que se remonta hacia finales del siglo XIX.

El Consejo Nacional de Población (CONAPO) calculó el Índice de Intensidad Migratoria México-Estados Unidos 2020, como una medida sintética que informa integralmente del fenómeno migratorio entre ambos países.

De acuerdo con este índice, Jalisco se clasificó en un grado medio, posicionándose en el lugar 14 entre las entidades federativas con mayor intensidad migratoria en 2020. Esto como resultado de un 6.8% de sus viviendas que recibían remesas, 1.3% de viviendas con emigrantes con destino a Estados Unidos residentes en Estados Unidos, 0.4% de viviendas con migrantes circulares y 0.9% de viviendas con migrantes de retorno de Estados Unidos.

Mapa 1 Grado de Intensidad Migratoria a Estados Unidos. Jalisco, 2020

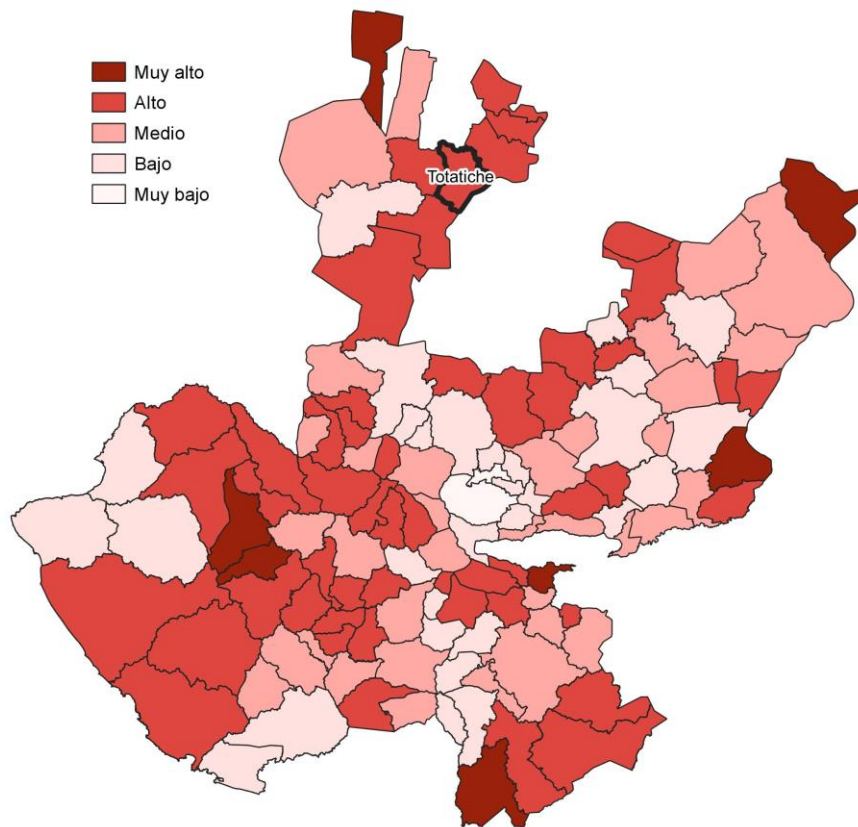

Fuente: IIEG con base en estimaciones de CONAPO; Índice de Intensidad Migratoria 2020.

Conforme a los resultados del índice de Intensidad Migratoria 2020, en el municipio de Totatiche un 24.74 por ciento de las viviendas del municipio recibieron remesas en 2020, en un 2.33 por ciento se reportaron emigrantes con destino a Estados Unidos residentes en Estados Unidos, en el 0.53 por ciento se registraron migrantes circulares del quinquenio anterior (2015-2020) y el 2.18 por ciento de las viviendas contaban con migrantes de retorno de Estados Unidos (ver tabla 3).

Tabla 3 Índice de Intensidad Migratoria México-Estados Unidos	
Totatiche, 2020	
Índice y grado de intensidad migratoria e indicadores socioeconómicos	Valores
Índice de intensidad migratoria	60.8332
Grado de intensidad migratoria	Alto
Total de viviendas	1,332
% Viviendas que reciben remesas	24.74
% Viviendas con emigrantes con destino a Estados Unidos residentes en Estados Unidos	2.33
% Viviendas con migrantes circulares de Estados Unidos	0.53
% Viviendas con migrantes de retorno de Estados Unidos	2.18
Posición que ocupa el municipio en la entidad	38
Posición que ocupa el municipio a escala nacional	362

Fuente: IIEG, con base en estimaciones del CONAPO con base en el INEGI, Censo de Población y Vivienda 2020.

*Nota: los indicadores hacen referencia al quinquenio 2015-2020.

El Índice de Intensidad Migratoria México-Estados Unidos, se deriva de estimaciones con base en los cuestionarios ampliados de los Censos de Población y Vivienda 2000, 2010 y 2020. Destaca que en el año 2000 se realizó con base en hogares y a partir del 2010 en viviendas censales, como resultado del cambio conceptual y operativo del INEGI para el levantamiento de la información en ese año censal.

Es importante señalar que en el cálculo previo del índice en el año 2010, Totatiche tenía un grado Alto de intensidad migratoria y ocupaba el lugar 22 en el ordenamiento estatal. En ese año, el porcentaje de viviendas del municipio que recibían remesas fue del 17.95 % y, la proporción de viviendas con emigrantes en Estados Unidos del quinquenio anterior fue de 8.3%. Por su parte, el 1.73% de las viviendas tenían migrantes circulares del quinquenio anterior y el 8.9% migrantes de retorno (ver tabla 4).

Tabla 4 Índice y grado de intensidad migratoria e indicadores socioeconómicos

Totatiche, 2010	
Índice y grado de intensidad migratoria e indicadores socioeconómicos	Valores
Índice de intensidad migratoria	1.4875
Grado de intensidad migratoria	Alto
Total de viviendas	1,618
% Viviendas que reciben remesas	17.95
% Viviendas con emigrantes en Estados Unidos del quinquenio anterior	8.3
% Viviendas con migrantes circulares del quinquenio anterior	1.73
% Viviendas con migrantes de retorno del quinquenio anterior	8.9
Lugar que ocupa en el contexto estatal	22

Fuente: IIEG, con base en estimaciones del CONAPO con base en el INEGI, Censo de Población y Vivienda 2010.

Pobreza multidimensional

La pobreza, está asociada a condiciones de vida que vulneran la dignidad de las personas, limitan sus derechos y libertades fundamentales, impiden la satisfacción de sus necesidades básicas e imposibilitan su plena integración social. De acuerdo con esta concepción, una persona se considera en situación de pobreza multidimensional cuando sus ingresos son insuficientes para adquirir los bienes y los servicios que requiere para satisfacer sus necesidades y presenta carencia en al menos uno de los siguientes seis indicadores: rezago educativo, acceso a los servicios de salud, acceso a la seguridad social, calidad y espacios de la vivienda y servicios básicos en la vivienda.

La metodología para medir el fenómeno de la pobreza fue desarrollada por el Consejo Nacional de Evaluación de la Política de Desarrollo Social (CONEVAL) y permite profundizar en el estudio de la pobreza, ya que además de medir los ingresos, como tradicionalmente se realizaba, se analizan las carencias sociales desde una óptica de los derechos sociales. Estos componentes permitirán dar un seguimiento puntual de las carencias sociales y el bienestar económico de la población, además de proporcionar elementos para el diagnóstico y seguimiento de la situación de la pobreza en nuestro país, desde un enfoque novedoso y consistente con las disposiciones legales aplicables y que retoma los desarrollos académicos recientes en materia de medición de la pobreza. De acuerdo con su ingreso y a su índice de privación social se propone la siguiente clasificación:

Pobres multidimensionales. - Población con ingreso inferior al valor de la línea de bienestar y que padece al menos una carencia social.

Vulnerables por carencias sociales. - Población que presenta una o más carencias sociales, pero cuyo ingreso es superior a la línea de bienestar.

Vulnerables por ingresos. - Población que no presenta carencias sociales y cuyo ingreso es inferior o igual a la línea de bienestar.

No pobre multidimensional y no vulnerable. - Población cuyo ingreso es superior a la línea de bienestar y que no tiene carencia social alguna.

En la tabla 5 se muestra el porcentaje y número de personas en situación de pobreza en 2015 y 2020 en el municipio, así como aquellas vulnerables por carencias sociales, las vulnerables por ingresos y las no pobres y no vulnerables.

Tabla 5 Pobreza Multidimensional

Totatiche, 2015-2020

Indicadores de incidencia	Porcentaje		Personas		Carencias promedio	
	2015	2020	2015	2020	2015	2020
Pobreza multidimensional						
Población en situación de pobreza multidimensional	45.0	37.2	2,013	1,561	1.7	1.6
Población en situación de pobreza multidimensional moderada	41.2	34.3	1,843	1,441	1.5	1.4
Población en situación de pobreza multidimensional extrema	3.8	2.9	170	120	3.5	3.6
Población vulnerable por carencias sociales	45.3	52.8	2,026	2,216	1.5	1.4
Población vulnerable por ingresos	1.7	1.9	75	80		
Población no pobre multidimensional y no vulnerable	8.0	8.2	360	343		
Privación social						
Población con al menos una carencia social	90.3	89.9	4,038	3,777	1.6	1.5
Población con al menos tres carencias sociales	11.1	6.8	497	284	3.4	3.4
Indicadores de carencias sociales						
Rezago educativo	28.4	23.4	1,272	982	2.1	2.0
Acceso a los servicios de salud	12.1	13.4	540	564	2.5	2.2
Acceso a la seguridad social	74.7	77.3	3,342	3,246	1.6	1.5
Calidad y espacios de la vivienda	3.0	3.0	136	126	3.6	3.0
Acceso a los servicios básicos en la vivienda	11.8	6.4	528	267	2.8	2.9
Acceso a la alimentación	13.2	7.3	590	306	2.6	2.5
Bienestar						
Población con un ingreso inferior a la línea de bienestar mínimo	20.5	15.6	918	654	1.7	1.5
Población con un ingreso inferior a la línea de bienestar	46.7	39.1	2,088	1,641	1.6	1.8

Fuente: Elaborado por el IIEG con base en estimaciones del CONEVAL del Modelo Estadístico 2015 para la continuidad del MCS-ENIGH, la Encuesta Intercensal 2015, el Modelo Estadístico 2020 para la continuidad del MCS-ENIGH y la muestra del Censo de Población y Vivienda 2020.

De acuerdo con la medición de pobreza multidimensional 2020, en Totatiche el 37.2 por ciento de la población se encontraba en situación de pobreza, es decir, 1,561 personas compartían esta situación en el municipio. Asimismo, el 52.8 por ciento (2,216 personas) de la población era vulnerable por carencias sociales, el 1.9 por ciento era vulnerable por ingresos y 8.2 por ciento era no pobre y no vulnerable.

Es importante agregar que, en 2020 el 2.9 por ciento de la población de Totatiche se encontraba en pobreza extrema; en contraste con el 3.8 por ciento que presentó en 2015. Destaca que, en 2020 un 34.3 por ciento de la población estaba en pobreza moderada, lo que equivale a 1,441 personas; en comparación con el 2015 donde su proporción fue del 41.2 por ciento (1,843).

Respecto a las carencias sociales en 2020, destaca que el indicador de carencia por acceso a la seguridad social es el acceso a la seguridad social, con un 77.3 por ciento, que en términos absolutos representa 3,246 habitantes. En contraste, el que menos proporción de población presentó fue el de calidad y espacios de la vivienda, con el 3 por ciento.

Mapa 2 Porcentaje de población en situación de pobreza multidimensional por municipio. Jalisco, 2020

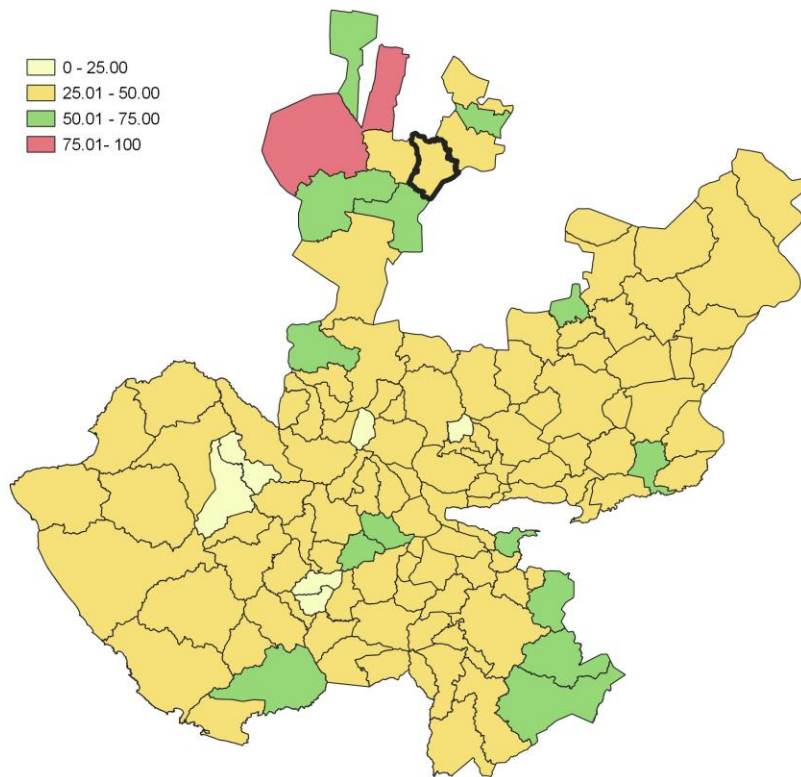

Fuente: IIEG, con base en estimaciones del CONEVAL, del Modelo Estadístico 2020 para la continuidad del MCS-ENIGH y la muestra del Censo de Población y Vivienda 2020.

Marginación

La construcción del Índice de Marginación, considera cuatro dimensiones estructurales: falta de acceso a la educación, residencia en viviendas inadecuadas; percepción de ingresos monetarios insuficientes y las relacionadas con la residencia en localidades pequeñas. Este índice es una medida-resumen que permite diferenciar los estados y municipios del país según el impacto global de las carencias que padece la población.

En la tabla 6 se presentan los indicadores que componen el índice de marginación para los municipios en 2020. De acuerdo con las estimaciones, Totatiche presentó un grado de marginación Bajo. Destaca que, la proporción de población de 15 años o más sin educación básica era de 46.4 por ciento, y que el 77.5 por ciento de la población ocupada ganaba hasta dos salarios mínimos.

Mapa 3 Índice de marginación por municipio. Jalisco, 2020

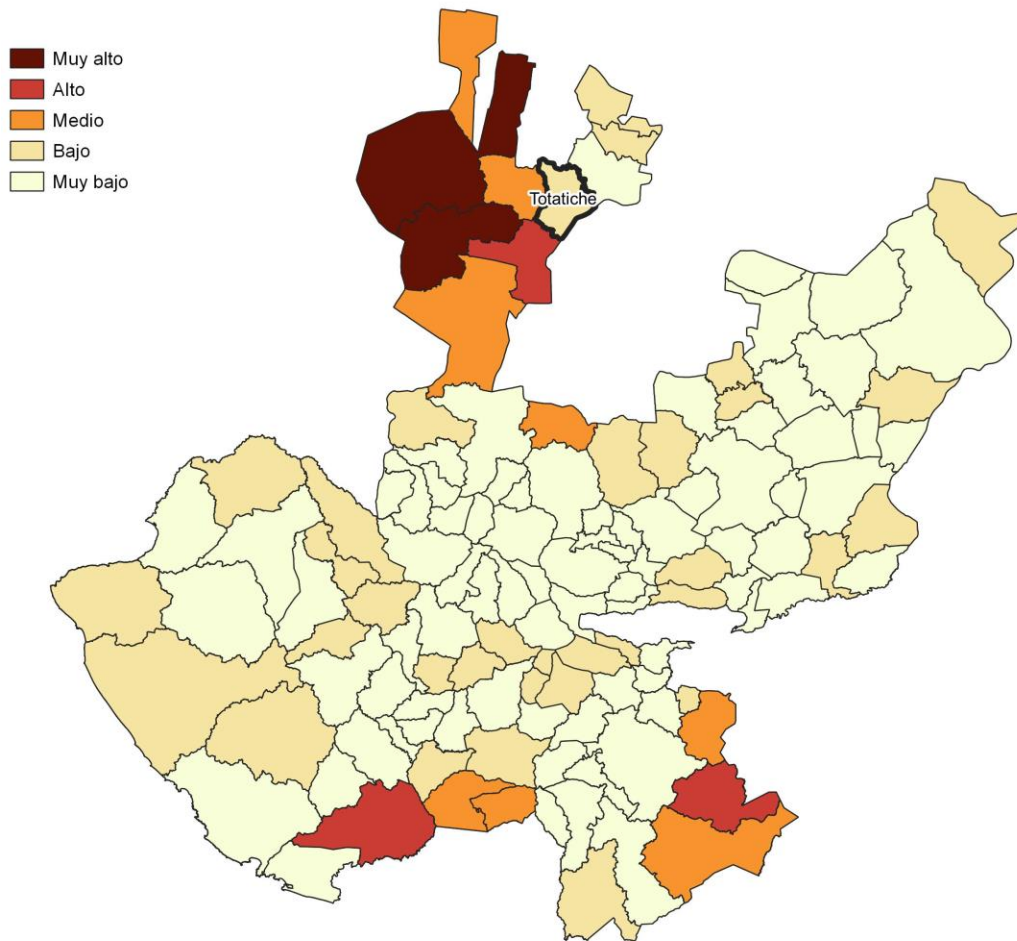

Fuente: IIEG, con base en estimaciones del CONAPO; Índice de Marginación 2020.

Las principales localidades del municipio presentaron en su mayoría un grado de marginación muy bajo; de ellas, la localidad de Agua Zarca tenía el más alto porcentaje de población de 15 años y más sin educación básica (51.4%), mientras que Santa Rita presenta los más altos porcentaje de población analfabeta (8%) La localidad de La Mezquitera presentó la proporción más baja de población adulta sin educación básica (27.2%) y analfabeta (3.6%). (ver tabla 6).

Tabla 6 Grado de marginación e indicadores sociodemográficos							
Totatiche, 2020							
Municipio / Localidad		Grado	% Población de 15 años o más analfabeta	% Población de 15 años o más sin educación básica	% Población en localidades con menos de 5000 habitantes	% Población ocupada con ingreso de hasta 2 salarios mínimos	% Viviendas particulares habitadas que no disponen de refrigerador
Clave	Nombre						
	Jalisco	Bajo	2.9	29.5	16.2	55.9	
104	Totatiche	Bajo	5.9	46.4	100	77.5	
84	Temastlán (La Cantera)	Muy bajo	5.4	50.5			4.6
1	Totatiche	Muy bajo	5.2	34.3			4
198	La Mezquitera	Muy bajo	3.6	27.2			1
77	Santa Rita	Bajo	8.0	50.4			16.8
5	Agua Zarca	Muy bajo	5.7	51.4			3

Fuente: Elaborado por el IIEG con base en CONAPO, índice de marginación por localidad, 2020.

Respecto a las carencias en la vivienda en 2020, la localidad de Santa Rita tenía el porcentaje más alto de ocupantes en viviendas sin drenaje ni sanitario, con el 4.6%; mientras que las localidades de Santa Rita y Agua Zarca presentaron los más altos porcentajes de ocupantes en viviendas particulares sin energía eléctrica, con un 2.3%.

La localidad de Agua Zarca mostró la proporción más alta de ocupantes en viviendas particulares sin agua entubada con el 2.3%; mientras que la localidad de Santa Rita obtuvo el más alto porcentaje de ocupantes en viviendas particulares con piso de tierra con un 8.7%; Por su parte, la localidad de Santa Rita registró la mayor proporción de ocupantes en viviendas particulares sin refrigerador con un 16.8% (ver tabla 7).

Tabla 7 Grado de marginación e indicadores sociodemográficos

Totatiche, 2020							
Municipio / Localidad		Grado	% Viviendas particulares habitadas sin excusado*	% Viviendas particulares habitadas sin energía eléctrica*	% Viviendas particulares habitadas sin disponibilidad de agua entubada*	**Promedio de ocupantes por cuarto en viviendas particulares habitadas	% Viviendas particulares habitadas con piso de tierra
Clave	Nombre						
	Jalisco	Bajo	0.6	0.3	0.8	14.0	1.7
104	Totatiche	Bajo	2.3	1.5	1.6	14.4	1.8
84	Temastlán (La Cantera)	Muy bajo	0.5	0.6	0.4	22.1	1.2
1	Totatiche	Muy bajo	1.4	0.0	1.4	16.7	1.7
198	La Mezquitera	Muy bajo	0.0	0.0	0.0	18.1	0.0
77	Santa Rita	Bajo	4.6	2.3	0.0	37.0	8.7
5	Agua Zarca	Muy bajo	3.0	2.3	2.3	22.9	0.0

Fuente: Elaborado por el IIEG con base en CONAPO, índice de marginación por localidad, 2020.

Índices Sociodemográficos

En resumen, Totatiche presentó un grado bajo de marginación en 2020, y ocupó por ello el lugar 22 entre los municipios del estado más marginados. En cuanto a la pobreza multidimensional, el municipio se localizó en el lugar 84, con el 34.3 por ciento de su población en situación de pobreza moderada y 2.9 por ciento en pobreza extrema. Finalmente, Totatiche se clasificó en grado Alto de intensidad migratoria en 2020 y se posicionó en el lugar 38 entre los municipios del estado con mayores índices (ver tabla 8).

Tabla 8 Población total, grado de Marginación e Intensidad Migratoria y situación de pobreza									
Totatiche, 2020									
Clave	Municipio	Población	Marginación		Pobreza Multidimensional			Intensidad Migratoria	
		Población	Grado	Lugar	Moderada	Extrema	Lugar	Grado	Lugar
14	Jalisco	8,348,151	Bajo	28	28.4	3.0	7	Alto	13
019	Bolaños	7,043	Muy Alto	2	25.4	29.3	10	Bajo	119
025	Colotlán	19,689	Muy Bajo	102	35.2	2.5	80	Alto	40
031	Chimaltitán	3,270	Alto	3	42.0	23.8	4	Alto	33
041	Huejúcar	5,920	Bajo	45	38.6	4.2	47	Alto	8
042	Huejuquilla el Alto	10,015	Medio	13	42.3	8.7	15	Muy alto	4
061	Mezquitic	22,083	Muy Alto	1	26.9	53.2	1	Medio	85
076	San Martín de Bolaños	3,095	Medio	7	27.6	7.3	95	Alto	25
081	Santa María de los Ángeles	3,515	Bajo	18	48.4	6.3	11	Alto	13
104	Totatiche	4,180	Bajo	22	34.3	2.9	84	Alto	38
115	Villa Guerrero	5,525	Medio	6	39.4	10.0	17	Alto	49

Fuente: IIEG, estimaciones del CONEVAL, Pobreza Multidimensional, con base en el Modelo Estadístico 2015 para la continuidad del MCS-ENIGH, la Encuesta Intercensal 2015, el Modelo Estadístico 2020 para la continuidad del MCS-ENIGH y la muestra del Censo de Población y Vivienda 2020, y CONAPO; Índice de Marginación 2020 e Índice de Intensidad Migratoria 2020. INEGI; Censo de Población y Vivienda 2020.



IIEG
Instituto de Información
Estadística y Geográfica
de Jalisco

Economía

Totatiche
Diagnóstico del municipio
Agosto 2022



Jalisco
GOBIERNO DEL ESTADO

Número de empresas

Conforme a la información del Directorio Estadístico Nacional de Unidades Económicas (DENUE) de INEGI, el municipio de Totatiche cuenta 131 unidades económicas al mes de mayo de 2022 y su distribución por sectores revela un predominio de establecimientos dedicadas a los servicios, representando 45.04% del total en el municipio. Ocupa la posición 116 del total de empresas establecidas en el estado y el lugar número 9 en el ranking regional.

Gráfico 1 Distribución de las unidades económicas Totatiche, 2022 / Mayo

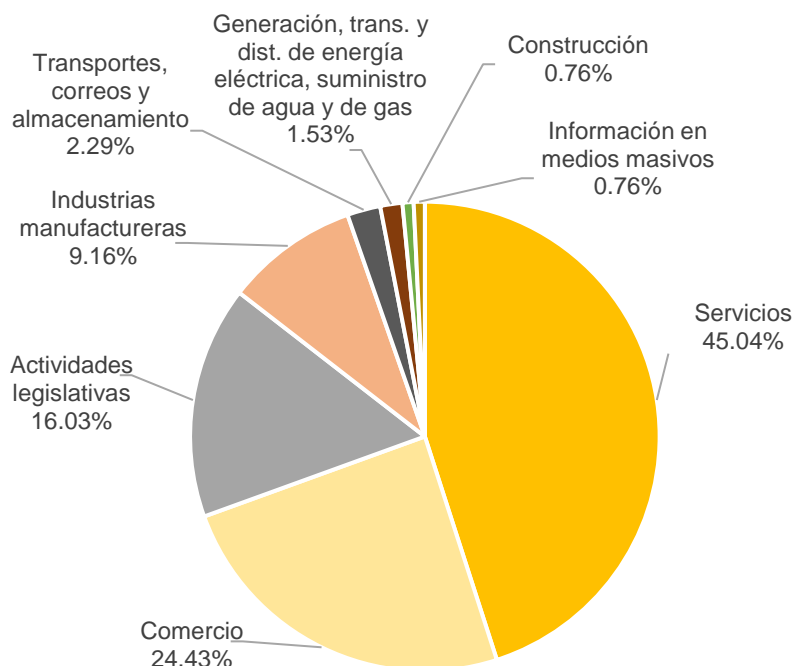

Posición en el ranking		
Municipio	Estatal	Regional
Totatiche	116	9

Tabla 1 Composición de las empresas

Totatiche mayo 2022. (Unidades económicas)

Sector	0 a 5 personas	6 a 10 personas	11 a 30 personas	31 a 50 personas	51 a 100 personas	101 a 250 personas	251 y más	Total de unidades económicas
Servicios	53	3	3	0	0	0	0	59
Comercio	31	1	0	0	0	0	0	32
Actividades legislativas	16	2	3	0	0	0	0	21
Industrias manufactureras	10	1	1	0	0	0	0	12
Transportes, correos y almacenamiento	2	1	0	0	0	0	0	3
Generación, trans. y dist. de energía eléctrica, suministro de agua y de gas	1	0	1	0	0	0	0	2
Construcción	1	0	0	0	0	0	0	1
Información en medios masivos	1	0	0	0	0	0	0	1
Total	115	8	8	0	0	0	0	131

Fuente: IIEG, con base en información de INEGI, DENUE

Valor agregado censal bruto

El valor agregado censal bruto se define como: “el valor de la producción que se añade durante el proceso de trabajo por la actividad creadora y de transformación del personal ocupado, el capital y la organización (factores de la producción), ejercida sobre los materiales que se consumen en la realización de la actividad económica.” En resumen, esta variable se refiere al valor de la producción que añade la actividad económica en su proceso productivo.

Los censos económicos 2019 registraron que, en el municipio de Totatiche, los tres subsectores más importantes en la generación de valor agregado censal bruto fueron el *Comercio al por menor de vehículos de motor, refacciones, combustibles y lubricantes*; la *Industria alimentaria*; y los *Servicios de reparación y mantenimiento*, que generaron en conjunto el 55.0% del total del valor agregado censal bruto registrado en 2019 en el municipio.

El subsector del *Comercio al por menor de abarrotes, alimentos, bebidas, hielo y tabaco*, que concentró el 8.3% del valor agregado censal bruto en 2019, registró un crecimiento real pasando de 960 mil pesos en 2014 a 1 millón 378 mil pesos en 2019, representado un crecimiento de 43.6% durante el periodo.

Tabla 2. Subsectores con mayor valor agregado censal bruto (VACB)				
Totatiche, 2014 y 2019. (Miles de pesos a precios de 2018).				
Subsector	2014	2019	% Part. 2019	Var % 2014-2019
Comercio al por menor de vehículos de motor, refacciones, combustibles y lubricantes		4,112	24.9%	
Industria alimentaria	3,946	3,490	21.1%	-11.6%
Servicios de reparación y mantenimiento		1,485	9.0%	
Comercio al por menor de abarrotes, alimentos, bebidas, hielo y tabaco	960	1,378	8.3%	43.6%
Comercio al por menor de artículos para el cuidado de la salud	-17	525	3.2%	
Comercio al por menor de artículos de ferretería, tlapalería y vidrios	294	184	1.1%	-37.3%
Otros	10,144	5,360	32.4%	-47.2%
Total	15,327	16,534	100.0%	7.9%

Fuente: IIEG, con base en datos de INEGI, Censos Económicos.

Nota: Por el principio de confidencialidad muchos subsectores no presentan datos, por lo tanto, solo se muestran 11 subsectores que tienen información.

Empleo

Trabajadores asegurados en el IMSS *Por grupo económico*

Para junio de 2022 el IMSS reportó un total de 50 trabajadores asegurados, lo que representó para el municipio de Totatiche ningún incremento anual de trabajadores en comparación con el mismo mes de 2021, debido a presentar el mismo número de registro de empleo formal.

En función de los registros del IMSS el grupo económico que más empleos presentó dentro del municipio de Totatiche fue la *fabricación de alimentos*, que en junio de 2022 registró un total de 14 trabajadores concentrando el 28.00% del total de asegurados en el municipio.

El segundo grupo económico con más trabajadores asegurados es el de *agrupaciones mercantiles, profesionales, cívicas, políticas, laborales y religiosas*, que para junio de 2022 registró a 7 empleos formales asegurados que representan el 14.00% del total de asegurados a dicha fecha.

Tabla 3 Trabajadores asegurados										
Totatiche, Jalisco 2016-junio 2022										
Grupo económico	2016	2017	2018	2019	2020	2021	junio 2021	junio 2022	variación absoluta junio 2022 / junio 2021	% part junio 2022
Fabricación de alimentos	9	9	10	10	13	11	12	14	2	28.00%
Agrupaciones mercantiles, profesionales, cívicas, políticas, laborales y religiosas	7	7	7	7	7	7	8	7	-1	14.00%
Compraventa de gases, combustibles y lubricantes	5	5	5	5	5	6	6	6	0	12.00%
Construcción de edificaciones y de obras de ingeniería civil	0	9	6	9	9	4	5	4	-1	8.00%
Ganadería	0	0	0	2	2	5	5	4	-1	8.00%
Servicios personales para el hogar y diversos	3	5	3	3	2	3	2	4	2	8.00%
Transporte terrestre	2	3	3	5	4	4	4	4	0	8.00%
Elaboración de bebidas	2	2	2	2	2	2	2	2	0	4.00%
Servicios colaterales a las instituciones financieras y de seguros	2	2	2	2	2	2	2	2	0	4.00%
Compraventa de materias primas, materiales y auxiliares	0	0	1	1	1	1	1	1	0	2.00%
Compraventa en tiendas de autoservicio y de departamentos especializados por línea de mercancías	2	2	2	2	1	3	1	1	0	2.00%
Pesca	0	0	0	1	1	1	2	1	-1	2.00%
Otros	2	2	0	0	0	1	0	0	0	0.00%
Total	34	46	41	49	49	50	50	50	0	100.00%

Fuente: IIEG, con base en información del IMSS.

Trabajadores asegurados en el IMSS Región Norte

En junio de 2022, dentro de la región Norte, Totatiche se presenta como el séptimo municipio con mayor número de trabajadores asegurados concentrando el 1.53% del total.

De junio de 2021 a junio de 2022 el municipio de Totatiche se mantuvo igual en el comparativo anual en el número de trabajadores asegurados en la región Norte, con un registro de 50 asegurados en 2021 y 50 asegurados en 2022.

Tabla 4 Trabajadores asegurados										
Región Norte, Jalisco 2016-junio 2022										
Municipio	2016	2017	2018	2019	2020	2021	junio 2021	junio 2022	variación absoluta junio 2022 / junio 2021	% part junio 2022
Huejuquilla el Alto	87	89	77	332	657	990	857	1,425	568	43.74%
Bolaños	674	744	641	720	655	691	655	679	24	20.84%
Colotlán	456	496	546	575	605	622	665	643	-22	19.74%
Mezquitic	154	158	24	189	183	178	170	202	32	6.20%
San Martín de Bolaños	434	467	424	308	339	98	87	112	25	3.44%
Huejúcar	120	93	88	86	123	102	93	98	5	3.01%
Totatiche	34	46	41	49	49	50	50	50	0	1.53%
Villa Guerrero	28	34	31	34	41	44	40	41	1	1.26%
Santa María de los Ángeles	1	1	1	9	1	1	1	5	4	0.15%
Chimaltitán		1	1	1	1	3	5	3	-2	0.09%
Total	1,988	2,129	1,874	2,303	2,654	2,779	2,623	3,258	635	100.00%

Fuente: IIEG, con base en información del IMSS.

Da click en la siguiente liga para consultar la información de empleo formal (IMSS), que se genera de manera mensual.

https://iieg.gob.mx/ns/?page_id=18817

Así mismo puede consultar en la siguiente liga los indicadores municipales.

https://iieg.gob.mx/ns/?page_id=17139

Agricultura y ganadería

El valor de la producción agrícola en Totatiche ha presentado diversas fluctuaciones durante el periodo 2015–2021, habiendo registrado su nivel más alto en 2018. El valor de la producción agrícola de Totatiche de 2021, representó el 0.06% del total estatal, alcanzando un monto de 46,222 miles de pesos para ese año.



Fuente: IIEG, con base en información del SIAP / SAGARPA.

El valor de la producción ganadera en Totatiche ha tenido diversas fluctuaciones durante el periodo 2015–2021, siendo el ejercicio de 2017 el año en el que se ha registrado el mayor nivel en el municipio. En 2021, el valor de la producción ganadera de Totatiche representó el 0.07% del total estatal, alcanzando un monto de 72,407 miles de pesos para ese año.



Fuente: IIEG, con base en información del SIAP / SAGARPA.

Población artesana en Totatiche

De acuerdo con el Censo Artesanal 2018 del Instituto de la Artesanía Jalisciense (IAJ), Totatiche cuenta con 101 artesanos, dedicados principalmente al textil, la talabartería y a la alfarería.

Los artesanos de Totatiche representan el 4.4% del total de artesanos de la Zona Norte de la entidad con un total de 2,306 artesanos y ocupan el sexto lugar en la región. En la Zona Norte, 72.5% se dedican al arte indígena, el 12.1% a la Talabartería, 6.9% a la artesanía textil, y el resto a otro tipo de artesanías.

Tabla 5 Población artesana 2018					
	Totatiche		Total Zona Norte		Participación % en el total de la zona
	Artesanos	Distribución %	Artesanos	Distribución %	
Alfarería	15	14.9%	44	1.9%	34.1%
Arte Indígena	7	6.9%	1,673	72.5%	0.4%
Cartonería y papel	-	0.0%	3	0.1%	0.0%
Cerámica	-	0.0%	1	0.0%	0.0%
Fibra Animal	-	0.0%	2	0.1%	0.0%
Fibra Vegetal	5	5.0%	55	2.4%	9.1%
Gastronomía	-	0.0%	6	0.3%	0.0%
Lapidaria	13	12.9%	27	1.2%	48.1%
Madera	-	0.0%	24	1.0%	0.0%
Metalistería	-	0.0%	6	0.3%	0.0%
Pintura	-	0.0%	8	0.3%	0.0%
Talabartería	16	15.8%	279	12.1%	5.7%
Textil	45	44.6%	158	6.9%	28.5%
No identificado	-	0.0%	20	0.9%	0.0%
Total	101	100.0%	2,306	100.0%	4.4%

Fuente: IIEG con base en datos proporcionados por la Dirección de Fomento Artesanal, SEDECO.

Tabla 6 Población artesana			
Región Norte por municipio			
	Artesanos	Distribución %	Lugar
Mezquitic	1,133	49.1%	1
Bolaños	367	15.9%	2
Colotlán	298	12.9%	3
Villa Guerrero	174	7.5%	4
Huejuquilla el Alto	153	6.6%	5
Totatiche	101	4.4%	6
Huejúcar	68	2.9%	7
Santa María de los Ángeles	5	0.2%	8
San Martín de Bolaños	4	0.2%	9
Chimaltitán	3	0.1%	10
Total	2,306	100.0%	

Fuente: IIEG con base en datos proporcionados por la Dirección de Fomento Artesanal, SEDECO.



IIEG
Instituto de Información
Estadística y Geográfica
de Jalisco

Gobierno y Seguridad

Totatiche
Diagnóstico del municipio
Agosto 2022



Jalisco
GOBIERNO DEL ESTADO

Desarrollo institucional

El Índice de Desarrollo Municipal (IDM) mide el progreso de un municipio en cuatro dimensiones del desarrollo: social, económica, ambiental e institucional, con la finalidad de presentar una evaluación integral de la situación de cada uno de éstos. El IDM parte de tres premisas vinculadas con el concepto de desarrollo humano, según el cual, el principal objetivo es beneficiar a las personas; las actividades de los gobiernos afectan el nivel de desarrollo de sus comunidades y que el desarrollo sostenible posibilita el bienestar de los individuos a largo plazo (ver detalles [aquí](#)).

En los apartados anteriores ya se ha hecho referencia al desarrollo social, económico y del medio ambiente; finalmente en esta sección se aborda el componente institucional (Índice de Desarrollo Municipal Institucional; IDM-I), que mide el desempeño de las instituciones gubernamentales de un municipio a través de cuatro rubros que contemplan el esfuerzo tributario, la transparencia, la participación electoral y la seguridad.

En la construcción del IDM se decidió incluir cuatro variables para medir el desarrollo institucional de los municipios de Jalisco, tal y como se muestra en las dos tablas siguientes, por medio del porcentaje de participación ciudadana en elecciones; la evaluación del cumplimiento de la publicación de información fundamental y de la obligación de la atención a las solicitudes de información; el porcentaje de ingresos propios por municipio y el número de delitos del fuero común por cada mil habitantes.

¹ En ediciones anteriores se incluía el número de empleados municipales per cápita. Esta información se muestra más adelante en esta sección, pero ya no es considerada para la elaboración del IDM-I

Tabla 1. Desarrollo institucional de los municipios en el contexto estatal con base en cinco indicadores

Totatiche, Región Norte (Parte I)							
Clave	Municipio	Porcentaje de participación ciudadana en elecciones 2021		Evaluación del cumplimiento de la publicación de información fundamental 2016		Empleados municipales por cada 1000 habitantes 2020	
		Valor municipal	Lugar estatal	Valor municipal	Lugar estatal	Valor municipal	Lugar estatal
19	Bolaños	31.98	124	6.25	96	20.63	98
25	Colotlán	55.64	73	37.5	48	16.07	82
31	Chimaltán	61.42	55	25	53	33.50	117
41	Huejúcar	48.47	103	12.5	63	26.30	110
42	Huejuquilla el Alto	66.73	36	100*	1	15.13	72
61	Mezquitic	69.13	25	100*	1	14.99	71
76	San Martín de Bolaños	61.90	52	0	101	27.00	113
81	Santa María de los Ángeles	78.91	4	12.5	63	36.40	120
104	Totatiche	75.83	8	12.5	63	33.47	116
115	Villa Guerrero	70.04	19	12.5	63	24.99	107

FUENTE: Elaborado por el IIEG, con base en los resultados electorales de las elecciones municipales de 2021, del IEPC; la Estadística de Finanzas Públicas Estatales y Municipales (EFIPEM), Base de Delitos del Fuero Común del Secretariado Ejecutivo del Sistema Nacional de Seguridad Pública, CONAPO, Proyecciones de la Población de los municipios de México 2015-2030 (actualización correspondiente al mes de agosto de 2019), Censo Nacional de Gobiernos Municipales y Demarcaciones Territoriales de la Ciudad de México 2021 y las evaluaciones del ITEI de 2016 y 2019.

*Dato registrado en 2019

En el caso de Totatiche, en 2021 registró una participación electoral del 75.83%, que lo coloca en el lugar 8 de los 125 municipios. Lo que significa que tiene una alta participación electoral en comparación con otras municipalidades del estado. Por otra parte, en 2016 con una calificación de 12.5% en materia de cumplimiento en las obligaciones de transparencia, el municipio se colocó en el lugar 63, lo que muestra el grado de compromiso de una administración en publicar y mantener actualizada la información, en particular, la correspondiente a los rubros financieros y regulatorios; así como la mejora en su accesibilidad y un adecuado manejo y protección de la información confidencial. Esto en el marco del cumplimiento del derecho de acceso a la información pública.

En lo que respecta a los empleados que laboran en las administraciones públicas, es importante destacar que en 2020 Totatiche tenía una tasa de 33.47 empleados municipales por cada mil habitantes, por lo que ocupó el sitio 116 a nivel estatal en este rubro. Esto en el

sentido de que entre menor sea el valor de este indicador mejor, porque implica una lógica de austeridad donde con menos empleados municipales se logra prestar los servicios municipales a la población.

Asimismo, en el ámbito de las finanzas municipales, para el 21.84% de los ingresos de Totatiche se consideran propios; esto significa que fueron generados mediante sus propias estrategias de recaudación, lo que posiciona al municipio en el lugar 57 en el ordenamiento de este indicador respecto a los demás municipios del estado. Mientras que en la cuestión de seguridad, en 2021 el municipio registró una tasa de 3.37 delitos por cada cien mil habitantes, que se traduce en el lugar 22 en el contexto estatal, siendo el lugar uno, el municipio más seguro en función de esta tasa.

Considerando los cinco indicadores, Totatiche obtiene un desarrollo institucional Medio con un IDM-I de 48.8, que lo coloca en el sitio 87 del ordenamiento estatal. Donde el primer lugar lo tiene Tamazula de Gordiano y el último, Santa María del Oro.

Tabla 2. Desarrollo institucional de los municipios en el contexto estatal con base en cinco indicadores

Totatiche, Región Norte (Parte II)								
		Porcentaje de ingresos propios		Delitos del fuero común por cada 1,000 habitantes 2021		IDM-Institucional		
Clave	Municipio	Valor municipal	Lugar estatal	Valor municipal	Lugar estatal	Índice	Grado	Lugar estatal
19	Bolaños	9.54	109	1.44	4	41.4	Muy Bajo	112
25	Colotlán	26.19	36	10.39	99	53.3	Medio	57
31	Chimaltitán	1.83	124	0.56	1	44.1	Bajo	108
41	Huejúcar	24.56	44	4.79	39	46.0	Bajo	101
42	Huejuquilla el Alto	24.14	46	3.98	30	72.1	Muy Alto	7
61	Mezquitic	7.70	114	2.95	16	68.2	Muy Alto	21
76	San Martín de Bolaños	22.08	55	2.76	10	46.5	Bajo	100
81	Santa María de los Ángeles	23.39	49	6.44	66	46.6	Bajo	99
104	Totatiche	21.84	57	3.37	22	48.8	Medio	87
115	Villa Guerrero	25.49	42	4.72	37	51.2	Medio	71

FUENTE: Elaborado por el IIEG, con base en los resultados electorales de las elecciones municipales de 2021, del IEPC; la Estadística de Finanzas Públicas Estatales y Municipales (EFIPEM), Base de Delitos del Fuero Común del Secretariado Ejecutivo del Sistema Nacional de Seguridad Pública, CONAPO, Proyecciones de la Población de los municipios de México 2015-2030 (actualización correspondiente al mes de agosto de 2019), Censo Nacional de Gobiernos Municipales y Demarcaciones Territoriales de la Ciudad de México 2021 y las evaluaciones del ITEI de 2016 y 2019.

*Dato registrado en 2019.

Durante el periodo de junio 2021 a mayo 2022, se abrieron un total de 21 carpetas de investigación, de las cuales 10 se abrieron en los meses de 2021, mientras que en los primeros cinco meses de 2022 fueron 11. Enero fue el mes con más casos con 4 indagaciones. Los meses con la menor cantidad de carpetas abiertas son agosto y mayo con 0 casos cada uno. El promedio de carpetas abiertas por mes en el municipio es de 2.

Gráfica 1. Cantidad de carpetas de investigación por mes, Totatiche junio 2021 a mayo 2022

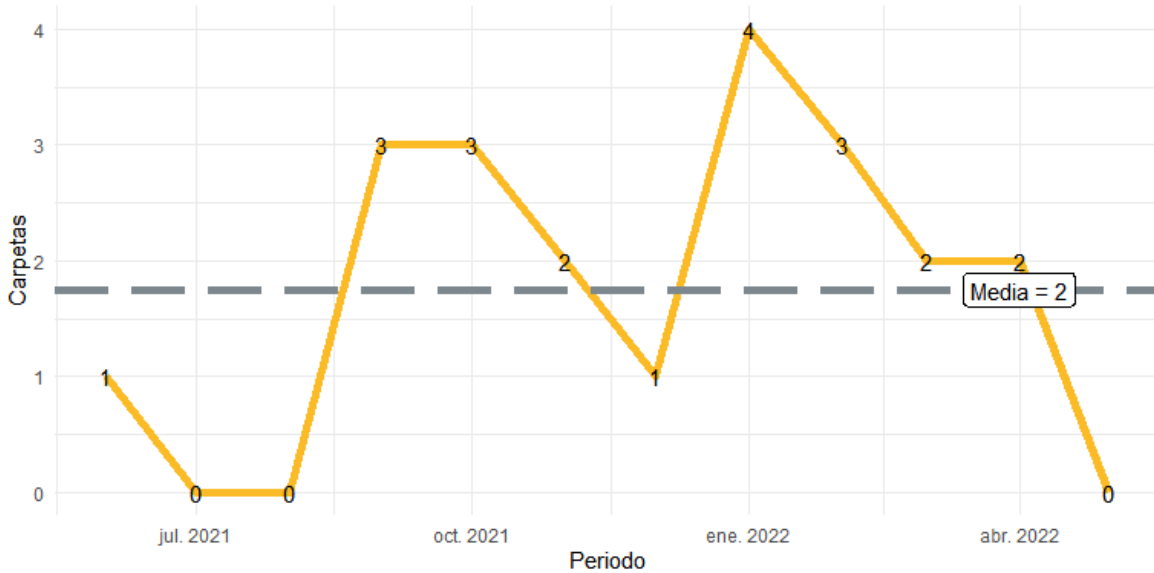

Fuente: Elaborado por el IIEG con datos del Secretariado Ejecutivo del Sistema Nacional de Seguridad Pública.

En la siguiente liga podrás consultar la información actualizada mensualmente de las carpetas de investigación: https://iieg.gob.mx/ns/?page_id=22174

En Totatiche en el periodo de junio 2021 a mayo 2022, el 29% de los delitos afectaron al bien jurídico de el patrimonio seguido de la familia con 29% y el tercer bien jurídico con mayor afectación fue la libertad y la seguridad sexual con 14%. (Gráfica 2).

Gráfica 2. Distribución porcentual de los bienes jurídicos afectados, Totatiche junio 2021 a mayo 2022

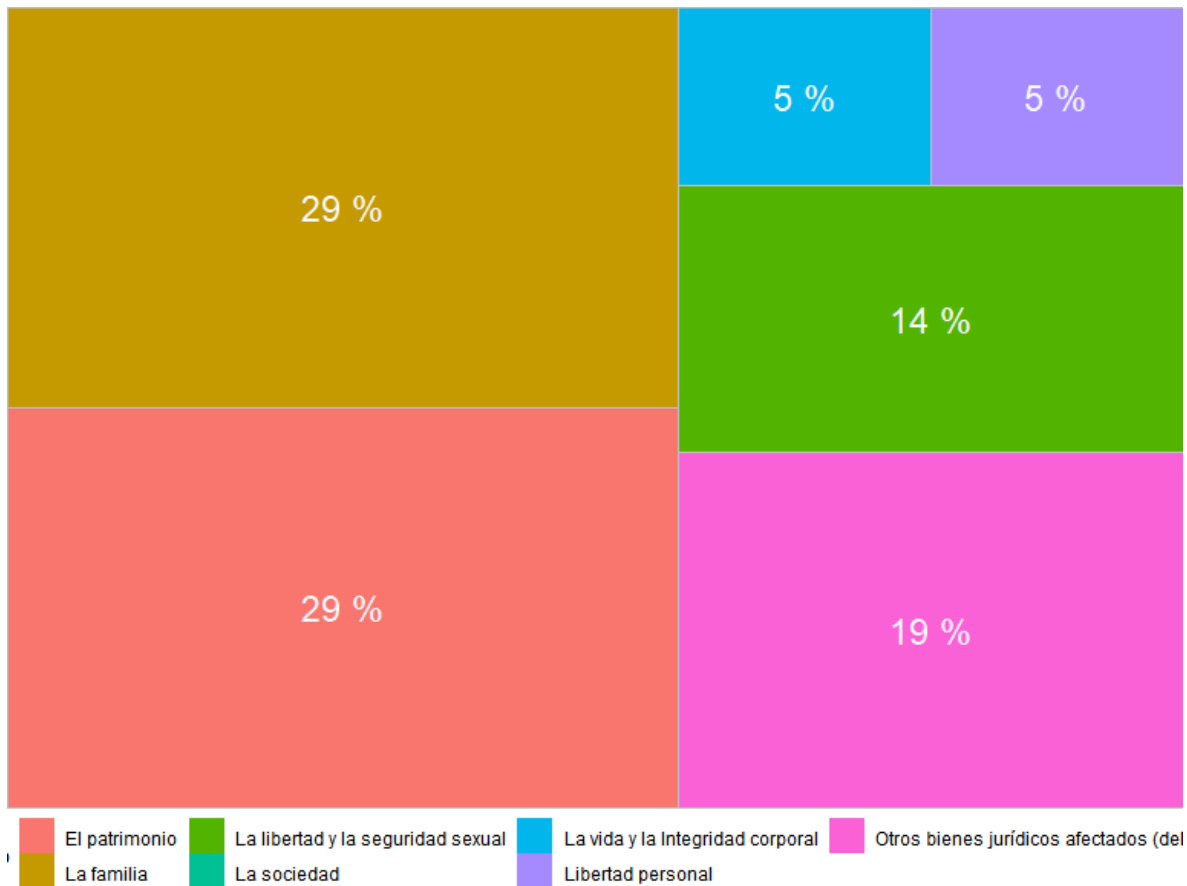

Fuente: Elaborado por el IIEG con datos del Secretariado Ejecutivo del Sistema Nacional de Seguridad Pública.

Con relación al bien jurídico de el patrimonio que fue el más afectado en el periodo de análisis en el municipio, otros robos fue el subtipo de delito que abrió más carpetas con 2; en segundo puesto, despojo con 1 seguido de fraude con 1 casos. (Gráfica 3).

Gráfica 3. Cantidad de carpetas por los 5 subtipos de delitos que afectaron más a el patrimonio, Totatiche junio 2021 a mayo 2022

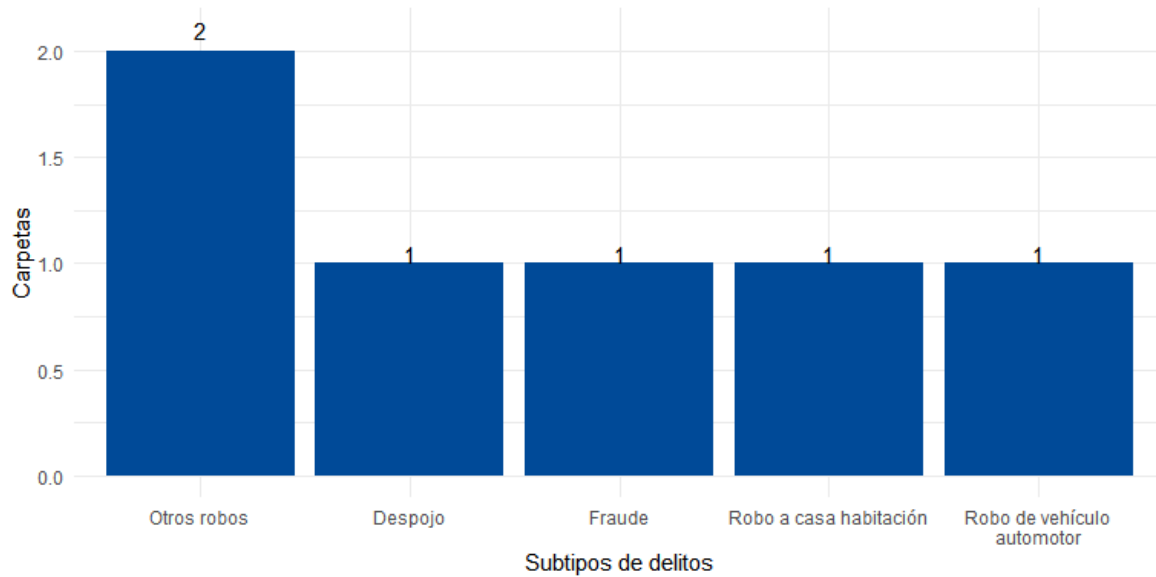

Fuente: Elaborado por el IIEG con datos del Secretariado Ejecutivo del Sistema Nacional de Seguridad Pública.

Directorio municipal



Presidente Municipal Totatiche

Luz Elena Cárdenas Salazar

totatiche@jalisco.gob.mx

totatichejalisco105@hotmail.com

Domicilio

Hidalgo No. 37 C.P. 46170, Totatiche, Jalisco.

Teléfono

(437) 964 00 08 / (437) 964 01 64 / (437) 964 00 36

Síndico (a)

Erica Eliza Covarrubias Raygoza

Regidores (as)

Clemente Orozco Gamboa

Jorge Arteaga Arteaga

Maria Esperanza Luna Díaz

Cesar Hugo Luna Ayón

Blanca Estela Rodríguez Ávila

Yesenia Calderón Cortes

Luis Antonio Flores Morales

Maria Santos Ureña Arellano

Luis Antonio Covarrubias Loera

Partido Político

Movimiento Ciudadano (MC)

www.ieg.gob.mx



IEG Jalisco

Calzada de los Pirules 71 Col. Ciudad Granja.
C.P. 45010, Zapopan, Jalisco, México.

 contacto@ieg.gob.mx

 **33377-71770**



IEG
Instituto de Información
Estadística y Geográfica
de Jalisco

