



IIEG
Instituto de Información
Estadística y Geográfica
de Jalisco

Tomatlán

Diagnóstico municipal

Agosto 2022



Jalisco
GOBIERNO DEL ESTADO

TOMATLÁN

DIAGNÓSTICO DEL MUNICIPIO

Agosto 2022

HISTORIA	3
Toponimia	
Contexto histórico	
GEOGRAFÍA Y MEDIO AMBIENTE	6
Geografía	
Uso de suelo y vegetación	
Áreas naturales protegidas y humedales	
Diversidad ecosistémica	
Sequía	
Precipitación	
Recursos hídricos	
Infraestructura	
DEMOGRAFÍA Y SOCIEDAD	27
Aspectos demográficos	
Intensidad migratoria	
Pobreza multidimensional	
Marginación	
Índices sociodemográficos	
ECONOMÍA	39
Número de empresas	
Valor agregado censal bruto	
Empleo	
Agricultura y ganadería	
GOBIERNO Y SEGURIDAD	45
Desarrollo institucional	
Incidencia delictiva	
Directorio municipal	

[Consulta la información municipal en línea](#)



IIEG
Instituto de Información
Estadística y Geográfica
de Jalisco

Historia

Tomatlán
Diagnóstico del municipio
Agosto 2022



Jalisco
GOBIERNO DEL ESTADO

Toponimia

Su nombre significa: “lugar de tomates” o “lugar junto a los tomates”. El tomate es una pequeña solanácea silvestre que existía abundantemente en esta región. Su fruto en forma de racimos, de sabor agridulce, se utiliza todavía para condimentar los alimentos.

Figura 1. Tomatlán, Jalisco.
Localización geográfica.



Fuente: IIEG, Instituto de Información Estadística y Geográfica del Estado de Jalisco, “Mapa General del Estado de Jalisco, 2012”

Contexto histórico

La tradición nos dice que alrededor de 1324 llegó a este valle una numerosa tribu de origen náhuatl, procedente de la sierra del Nayar, dando origen a numerosos asentamientos entre los que se encuentra Tomatlán.

El lunes santo de 1525, procedentes de El Tuito arribaron a Tomatlán los conquistadores. Pernoctaron en un poblado del cacique, los recibieron con bailes y plumeríos. Llevaban coronas y escapularios, ya que formaban parte de la Provincia de los Coronados de El Tuito. Allí celebraron la Semana Santa y la Pascua. En el lugar que ocupaba el Cué, un adoratorio pagano, levantaron una iglesia de “pajarete”. Bautizaron al pueblo y al río con el nombre de pascua, siguiendo posteriormente a Colima. Así este pueblo quedó sometido. La región fue muy habitada. Diseminados en ella hubo numerosos pueblos ocupando en la actualidad el lugar de algunos, pequeñas rancherías.

En 1541 esta región se sublevó y tuvo que acudir con su gente Pedro de Alvarado desde Santiago de Manzanillo dos veces para combatir a los insurrectos. De 1533 a 1574 fue dado en encomienda a Juan Fernández de Híjar con asiento en Villa de Purificación. El 15 de enero de 1752, se concedió a Tomatlán el título de pueblo, dotándolo de un fundo legal cuya extensión se iniciaba a partir del jacalito que servía de iglesia.

En 1825, Tomatlán ya tenía ayuntamiento y desde esa fecha perteneció al Sexto Cantón de Autlán hasta 1878 en que pasa a depender del Décimo Cantón de Mascota. Por decreto del 30 de abril de 1871 se menciona a Tomatlán como municipalidad cuando junto con la de Talpa se conformaron en un departamento en el Décimo Cantón, siendo esta última su cabecera.

En el decreto del 23 de septiembre de 1878 ya se refiere a Tomatlán como entidad municipal. El 8 de septiembre de 1945 se publicó decreto en el cual se disponía lo siguiente: “En honor a la memoria del extinto General de División don Manuel M. Diéguez, a partir del día 15 de septiembre próximo, el hasta hoy Puerto de Chamela perteneciente al municipio de Tomatlán, llevará el nombre de Puerto de Chamela de Diéguez”. Dicho puerto pasó, en noviembre de 1946, al municipio de La Huerta.



IIEG
Instituto de Información
Estadística y Geográfica
de Jalisco

Geografía y Medio Ambiente

Tomatlán
Diagnóstico del municipio
Agosto 2022



Jalisco
GOBIERNO DEL ESTADO

Geografía

El municipio de Tomatlán se localiza en la región Costa Sur del estado de Jalisco. Sus municipios colindantes son Ayutla, Cabo Corrientes, La Huerta, Atenguillo, Cuautla, Villa Purificación y Talpa de Allende (ver mapa 1). Tiene una extensión territorial de 3,240.28 kilómetros cuadrados.

Su cabecera municipal se localiza en las coordenadas 19°56'26.88" latitud norte y -105°14'54.96" de longitud oeste, a una altura de 38 metros sobre el nivel del mar (msnm). El territorio municipal, tiene alturas entre los 0 y 2,460 msnm; y una pendiente predominantemente plana menor a 5 grados.

La mayor parte del municipio tiene un clima cálido subhúmedo. La temperatura media anual es de 25.3°C, y su temperatura mínima y máxima promedio oscila entre los 14.5°C y 36.0°C. La precipitación media anual es de 1,304 milímetros (mm) mientras que la precipitación promedio acumulada es de 752.40 mm.

El municipio está constituido por roca tipo granito en su mayor parte y arenisca. Los suelos dominantes pertenecen al tipo regosol y feozem (ver tabla 1).

Mapa 1. Base



Fuente: IIEG, con base en topografía INEGI, CONANP 2015, Marco Geoestadístico INEGI 2020 y Mapa General del Estado de Jalisco 2012.

Tabla 1 Medio físico

Tomatlán, Jalisco

Medio físico	Descripción	
Superficie municipal (km ²)	3,240	El municipio de Tomatlán tiene una superficie de 3,240 km ² . Por su superficie se ubica en la posición 1 con relación al resto de los municipios del estado.
Altura (msnm)	Mínima municipal	0
	Máxima municipal	2,460
	Cabecera municipal	38
Pendientes (%)	Planas (< 5°)	41.7
	Lomerío (5° - 15°)	24.9
	Montañosas (> 15°)	33.3
Clima (%)	Cálido subhúmedo	82.8
	Semiárido cálido	15.6
	Semicálido semihúmedo	1.4
	Templado subhúmedo	0.2
Temperatura (°C)	Máxima promedio	36.0
	Mínima promedio	14.5
	Media anual	25.3
Precipitación (mm)	Media anual	1,304
	Granito	70.0
Geología (%)	Arenisca	9.2
	Aluvial	7.6
	Extrusiva ácida	4.7
	Extrusiva intermedia	3.6
	Otros	4.8
Tipo de suelo (%)	Regosol	81.6
	Feozem	7.3
	Cambisol	7.3
	Fluvisol	1.9
	Solonchak	1.1
	Otros	0.7
Cobertura de suelo (%)	Agricultura	12.6
	Asentamiento humano	0.4
	Bosque	24.4
	Cuerpo de agua	1.7
	Otros tipos de vegetación	1.2
	Pastizal	17.2
	Selva	42.5
Sin vegetación aparente	0.02	

Fuente: IIEG, con base en: Geología, Edafología, esc. 1:50,000 y Uso de Suelo y Vegetación SVII, esc. 1:250,000, INEGI. Clima, CONABIO. Tomo 1 Geografía y Medio Ambiente de la Enciclopedia Temática Digital de Jalisco. MDE y MDT del conjunto de datos vectoriales, esc. 1:50,000, INEGI. Mapa General del Estado de Jalisco 2012.

Uso de suelo y vegetación

La cobertura del suelo predominante en el municipio es la vegetación secundaria con un 35.28% de su superficie, seguida del agropecuario con 28.41%, los asentamientos humanos solo ocupan el 0.37% del territorio total. La cobertura con menos superficie es el acuícola con un 0.003%.

La clasificación de los usos de suelo y vegetación realizada comprende las categorías acuícolas, agropecuario, agua, asentamientos humanos, bosque, dunas costeras, galería, manglar, matorral, palmar, pastizal, sabana, selva baja, selva mediana, sin vegetación aparente, vegetación acuática, vegetación desértica, vegetación secundaria (ver tabla 2 y mapa 2).

Tabla 2 Uso de suelo y vegetación			
Tomatlán, Jalisco			
Cobertura	Superficie (Ha)	Porcentaje (%)	Descripción
Vegetación secundaria	114,393.38	35.28	La clasificación de usos de suelo y vegetación representada es menos generalizada que la tabla número 1 de este documento. Sin embargo en esta clasificación la vegetación secundaria es representada por todos los tipos de vegetación que sean secundarios refiriéndonos a estas como la comunidad vegetal que surge diferente a la original con estructura y composición florística heterogénea tras ser eliminada o alterada la vegetación primaria.
Agropecuario	92,143.57	28.41	
Selva baja	47,677.24	14.70	
Bosque	38,307.97	11.81	
Selva mediana	16,611.31	5.12	
Agua	5,377.70	1.66	
Pastizal	4,510.61	1.39	
Manglar	1,975.05	0.61	
Dunas costeras	1,284.30	0.40	
Asentamientos humanos	1,209.10	0.37	
Palmar	600.38	0.19	
Galería	105.46	0.03	
Suelo desnudo	79.91	0.02	
Acuícola	10.68	0.003	

Fuente: IIEG, con información de datos vectoriales de uso del suelo y vegetación, Serie VII, INEGI 2018.

La superficie arbórea municipal representa el 40.3 % de los cuales el 32.0% corresponde a la vegetación arbórea primaria, la cual no presenta una alteración respecto a su estado natural, y 8.2% a la vegetación arbórea secundaria, que debido a perturbaciones ha sido modificada y muestra un proceso de sucesión vegetal (ver tabla 3).

Tabla 3 Cobertura Arbórea		
Tomatlán, Jalisco		
Cobertura	Cantidad %	Comentarios
Primaria Arbórea Baja	20.3	La cobertura arbórea referida está compuesta por los siguientes tipos de vegetación: bosque de coníferas, bosque de encino, bosque mesófilo de montaña, bosque de pino y bosque de táscate, selva caducifolia, selva subcaducifolia, selva de galería, manglar, palmar natural, vegetación hidrófila y vegetación inducida.
Primaria Arbórea Mediana	11.7	
Primaria Arbórea Alta	0.0	
Secundaria Arbórea Baja	1.2	
Secundaria Arbórea Mediana	7.0	
Secundaria Arbórea Alta	0.0	
Total Arbórea	40.3	

Fuente: IIEG, con información de datos vectoriales de uso del suelo y vegetación, Serie VI, INEGI 2016.

Mapa 2. Uso de suelo y vegetación

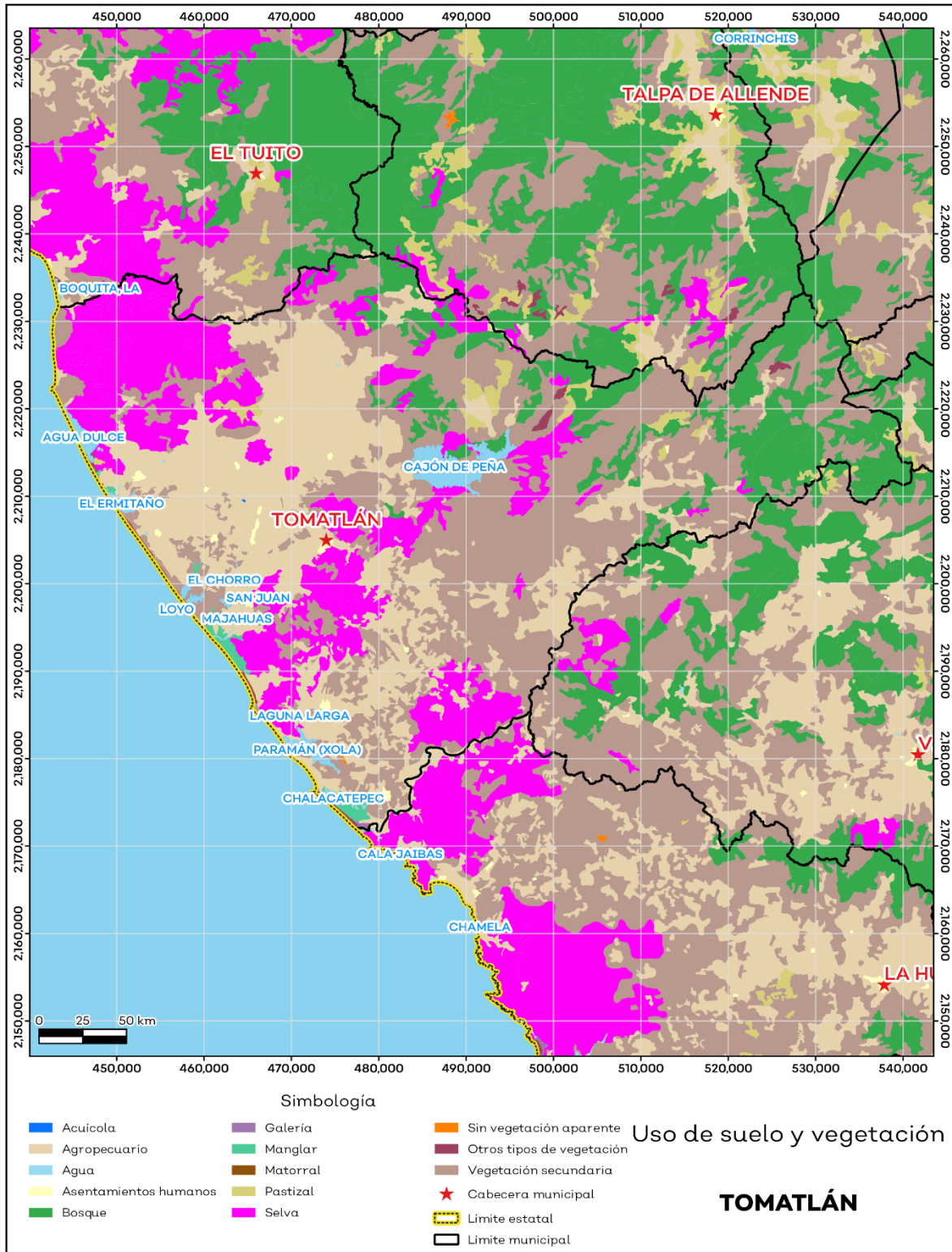

Fuente: IIEG, con base en INEGI, 2018.

Áreas naturales protegidas, humedales y manglares

Tomatlán alberga 1 área natural protegida con una superficie de 518.34 hectáreas (ha) lo que representa el 0.2% de todo el territorio municipal. Además, se cuenta con 2.9% de humedales, 1.4% de sitios Ramsar o humedales de importancia internacional y 0.4 de manglares (ver mapa 3 y tabla 4).

Tabla 4 ANP y humedales		
Tomatlán, Jalisco		
Áreas Naturales	Cantidad %	Descripción
Áreas Naturales Protegidas	0.2	Playa de Mismaloya.
Sitios Ramsar	1.4	Estero Majahuas, Estero el Chorro, Laguna Xola-Paramán, Laguna de Chalacatepec, Sistema Estuarino Lagunar Agua dulce el Ermitaño. Humedales de importancia internacional.
Humedales	2.9	
Manglares	0.4	

Fuente: IIEG, con base en CONAGUA 2016, CONANP 2015.

Mapa 3. ANP, humedales y manglares

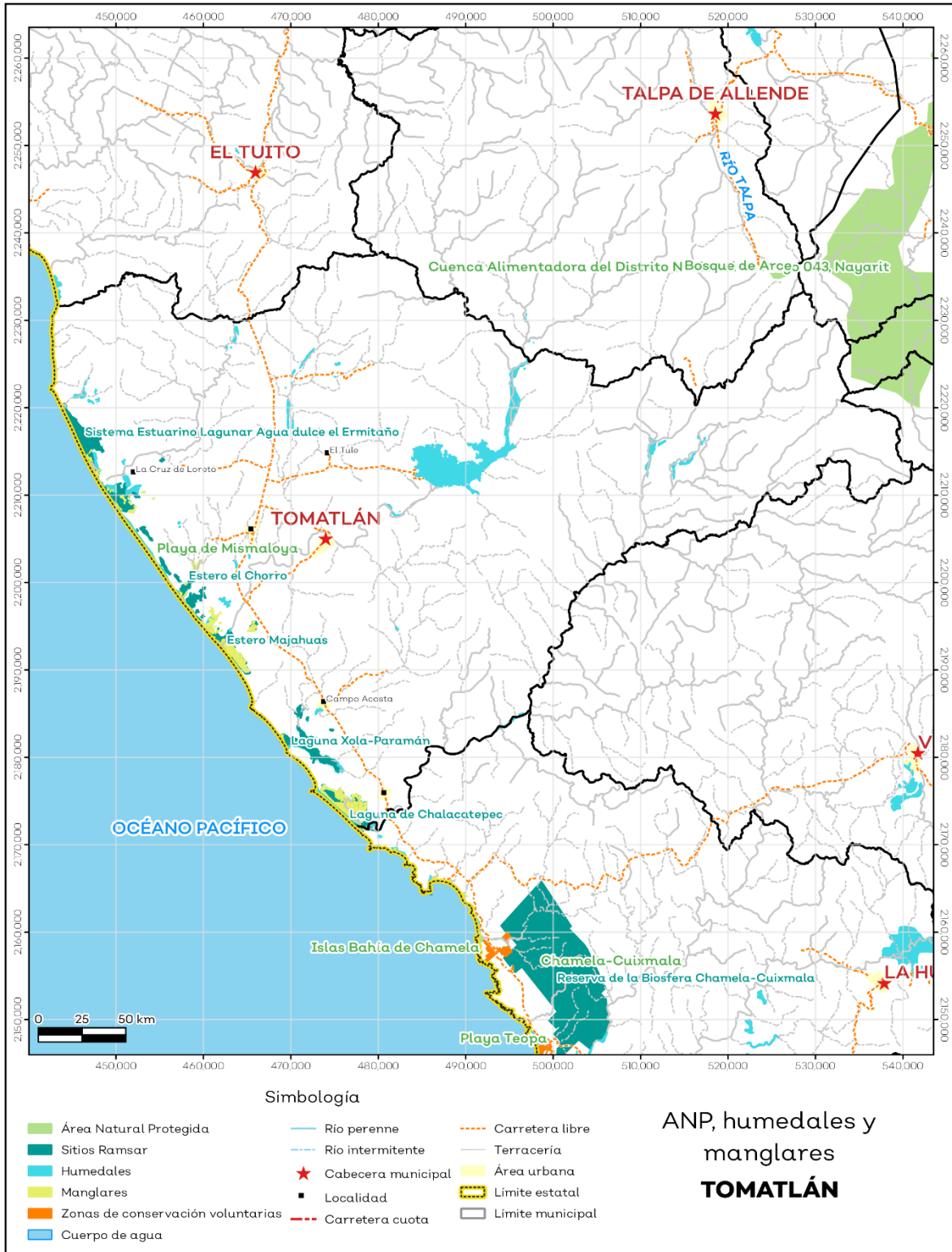

Fuente: IIEG, con base en CONAGUA 2016, CONANP 2015.

Diversidad ecosistémica

La diversidad de ecosistemas conforme a la cobertura de usos de suelo y vegetación nos dice que la cobertura de mayor dominancia es pastizal cultivado la cual representa el 16.7% municipal, y es catalogada con el rango bajo a nivel estatal. El inverso del índice de Simpson es de 0.92 y nos indica que entre más se acerca al 1 más diversidad ecosistémica de coberturas de suelo hay. El índice de Shannon es de 2.83, en el cual se considera un valor normal si se está entre 2 y 3, valores por debajo de 2 como bajos en diversidad y superiores a 3 son altos en diversidad de ecosistemas (ver tabla 5).

Tabla 5 Diversidad Ecosistémica		
Tomatlán, Jalisco		
índice	Cantidad	Comentarios
Inverso de Simpson	0.92	Valor entre más cercano a 1, mayor diversidad ecosistémica de coberturas de uso de suelo y vegetación.
Shannon	2.83	El valor varía entre 0.5 y 5. Valor normal entre 2 y 3, valores superiores a 3 son altos en diversidad, valores por debajo de 2 es baja diversidad de ecosistemas.
Equitatividad de Shannon	0.78	Se acerca a 0 cuando una cobertura domina y se acerca a 1 cuando comparten abundancia las coberturas.
índice	%	Cobertura
Dominancia	16.7	Pastizal cultivado

Fuente: IIEG, 2021.

Sequía

El cambio climático en los últimos años ha traído consigo efectos en los territorios, de allí parte a que se analice el fenómeno natural de la sequía y la escasez de los recursos hídricos.

De la superficie dedicada a las actividades agrícolas el 90.6% presentó alguna categoría de sequía en el año 2020 (ver mapa 4 y tabla 6). Las sequías son causadas principalmente por la escasez de precipitaciones pluviales, la cual puede derivar en una insuficiencia de recursos hídricos necesarios para abastecer la demanda existente, por ello su análisis es trascendental.

Tabla 6 Sequía			
Tomatlán, Jalisco			
Categoría de sequía	Cantidad Agrícola (%)	Cantidad Municipal (%)	Comentarios
Sin sequía	0.3	0.9	
Anormalmente seco	9.2	9.8	
Sequía moderada	28.2	38.0	
Sequía severa	31.1	33.3	
Sequía extrema	30.1	16.1	
Sequía excepcional	1.3	0.2	Anormalmente seco es una condición de sequedad, no es una categoría de sequía. Se muestran 2 cantidades en porcentajes: la agrícola es el porcentaje de la superficie afectada de las áreas agrícolas conforme a la delimitación de frontera agrícola; y el porcentaje municipal se refiere a toda la superficie del municipio sin importar la cobertura de uso de suelo y vegetación sin incluir los cuerpos de agua.

Fuente: IIEG, con base en imágenes Landsat, 2020.

Mapa 4. Índice de sequía de diferencia normalizado

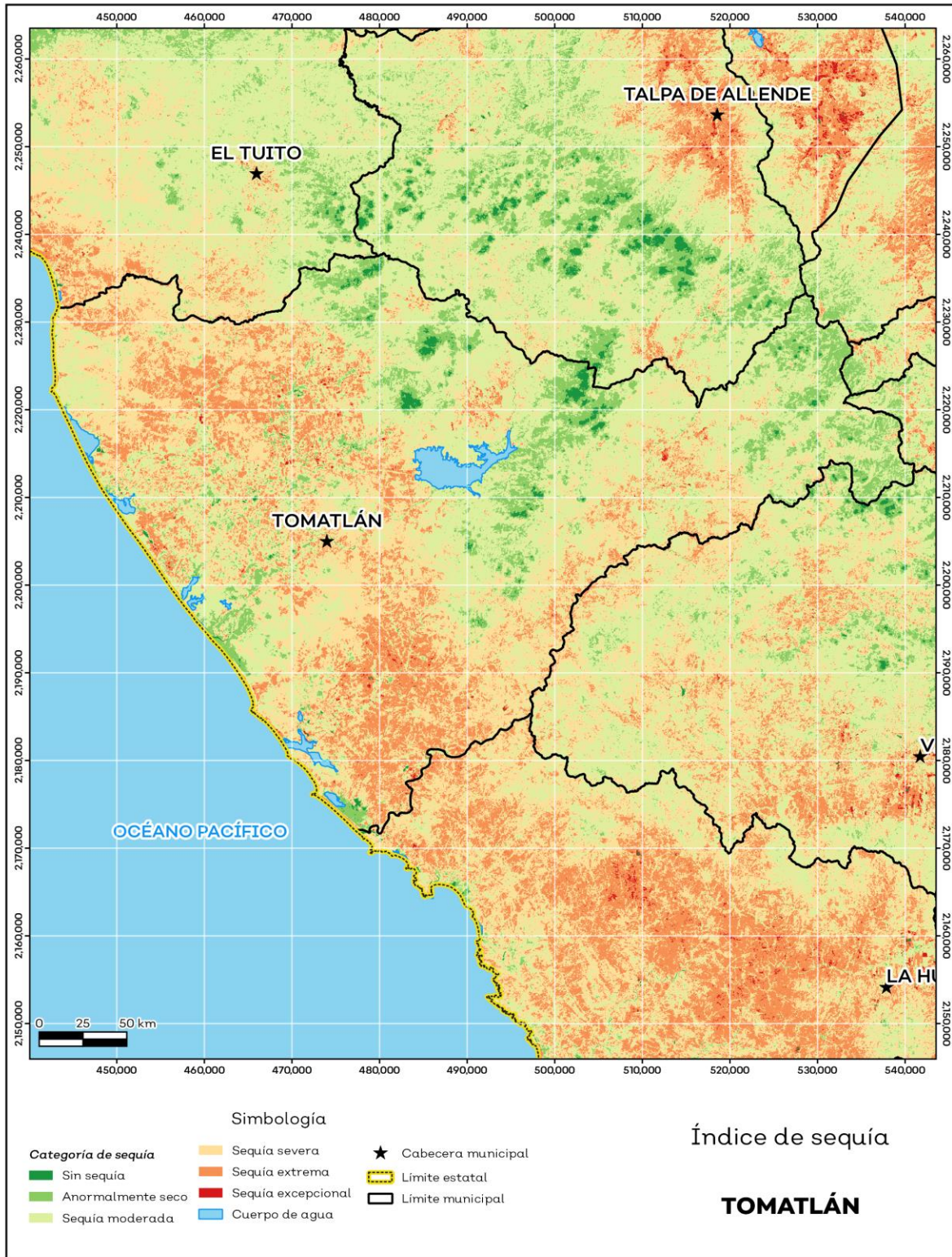

Fuente: IIEG, con base en imágenes Landsat, 2020.

Precipitación

Del análisis de la precipitación media mensual histórica con registros hasta el 2019 del municipio Tomatlán tenemos que la precipitación acumulada promedio es de 752.4 mm; la media del mes de enero es de 34.6 mm, la mínima de 32.7 mm y la máxima de 40.0 mm; mientras que en julio la precipitación media es de 106.9 mm, la mínima de 67.00 mm y máxima de 203.0 mm (ver mapa 5 y tabla 7).

Tabla 7 Precipitación media mensual y acumulada				
Tomatlán, Jalisco				
Mes	Promedio (mm)	Mínima (mm)	Máxima (mm)	Comentarios
Enero	34.6	32.7	40.0	
Febrero	31.7	15.0	39.0	
Marzo	38.8	24.0	46.0	
Abril	42.6	24.0	52.0	
Mayo	47.8	29.0	59.0	
Junio	79.5	59.0	124.0	
Julio	106.9	67.0	203.0	Registros de precipitación histórica media mensual.
Agosto	102.7	76.0	194.0	
Septiembre	104.3	81.0	187.0	
Octubre	61.3	55.5	102.0	
Noviembre	36.8	34.0	43.0	
Diciembre	33.3	27.0	40.0	
Acumulada	752.4	617.0	1103.0	Registros de precipitación histórica acumulada.

Fuente: IIEG, con base en datos de precipitación de 1882-2019 del SMN.

Mapa 5. Precipitación histórica acumulada

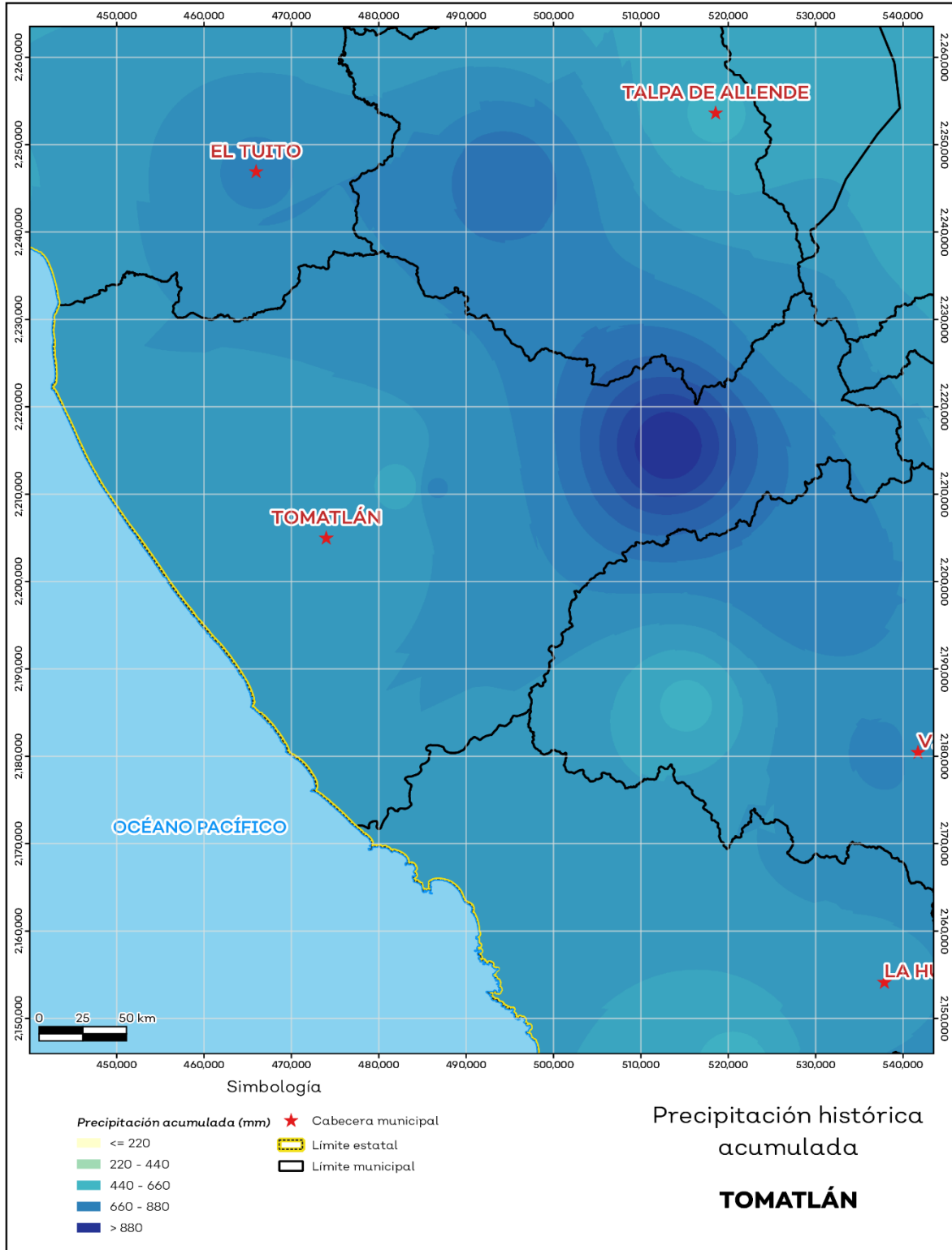

Fuente: IIEG, con base en datos de precipitación de 1882-2019 del SMN.

Recursos hídricos

Los tipos de recursos hídricos del municipio están constituidos por aguas subterráneas, ríos y lagos. El territorio está ubicado dentro de 3 acuíferos de los cuales el 0% no tienen disponibilidad y el 100.0% se encuentra con disponibilidad de agua subterránea (ver mapa 6 y tabla 8).

Tabla 8 Acuíferos		
Tomatlán, Jalisco		
Estatus	Cantidad %	Comentarios
Con disponibilidad	100.0	
Sin disponibilidad	0.0	
No sobreexplotado	100.0	Reporte de CONAGUA del estatus del acuífero hasta el 2020.
Sobreexplotado	0.0	

Fuente: IIEG, con base en CONAGUA, 2021.

Mapa 6. Acuíferos

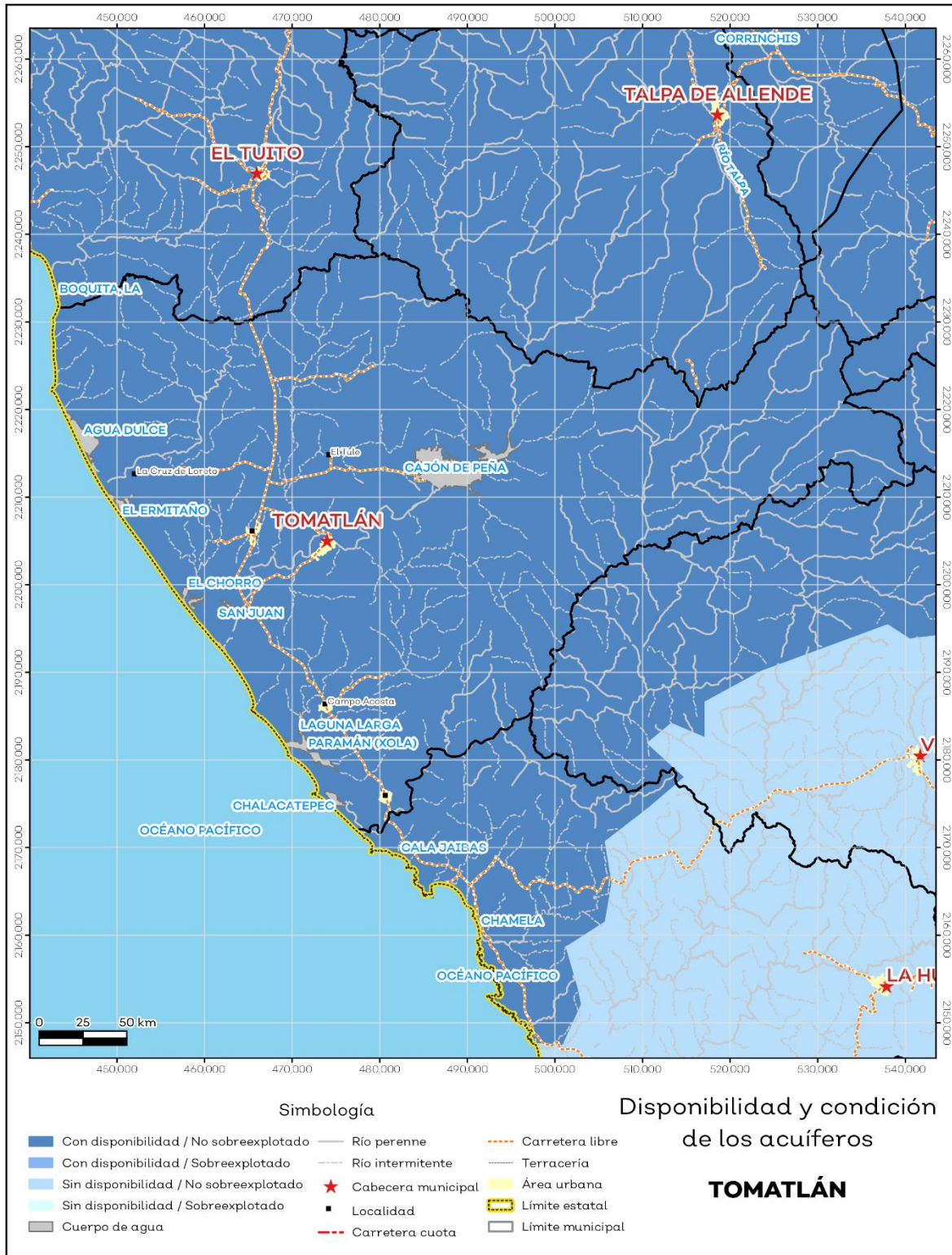

Fuente: IIEG, con base en CONAGUA, 2021.

El territorio municipal está dentro de las cuencas Atenguillo, Corcovado, Río Mascota, Río Ipala, Río María García, Río San Nicolás A, Río Tomatlán A, Río Tomatlán B de las cuales el 100.0% tienen disponibilidad y el 0% presentan déficit de disponibilidad de agua superficial (ver mapa 7 y tabla 9).

Tabla 9 Cuencas		
Tomatlán, Jalisco		
Estatus	Cantidad %	Comentarios
Con disponibilidad	100.0	
Sin disponibilidad	0.0	
Tipos de Ordenamiento		Cantidad %
Reserva	80.8	Reporte de CONAGUA del estatus de cuencas hasta el 2020.
Veda	14.0	
Veda y reglamento	0.0	
Veda, reserva y reglamento	0.0	
Cuenca sin ordenamiento superficial	5.2	

Fuente: IIEG, con base en CONAGUA, 2021.

Mapa 7. Cuencas

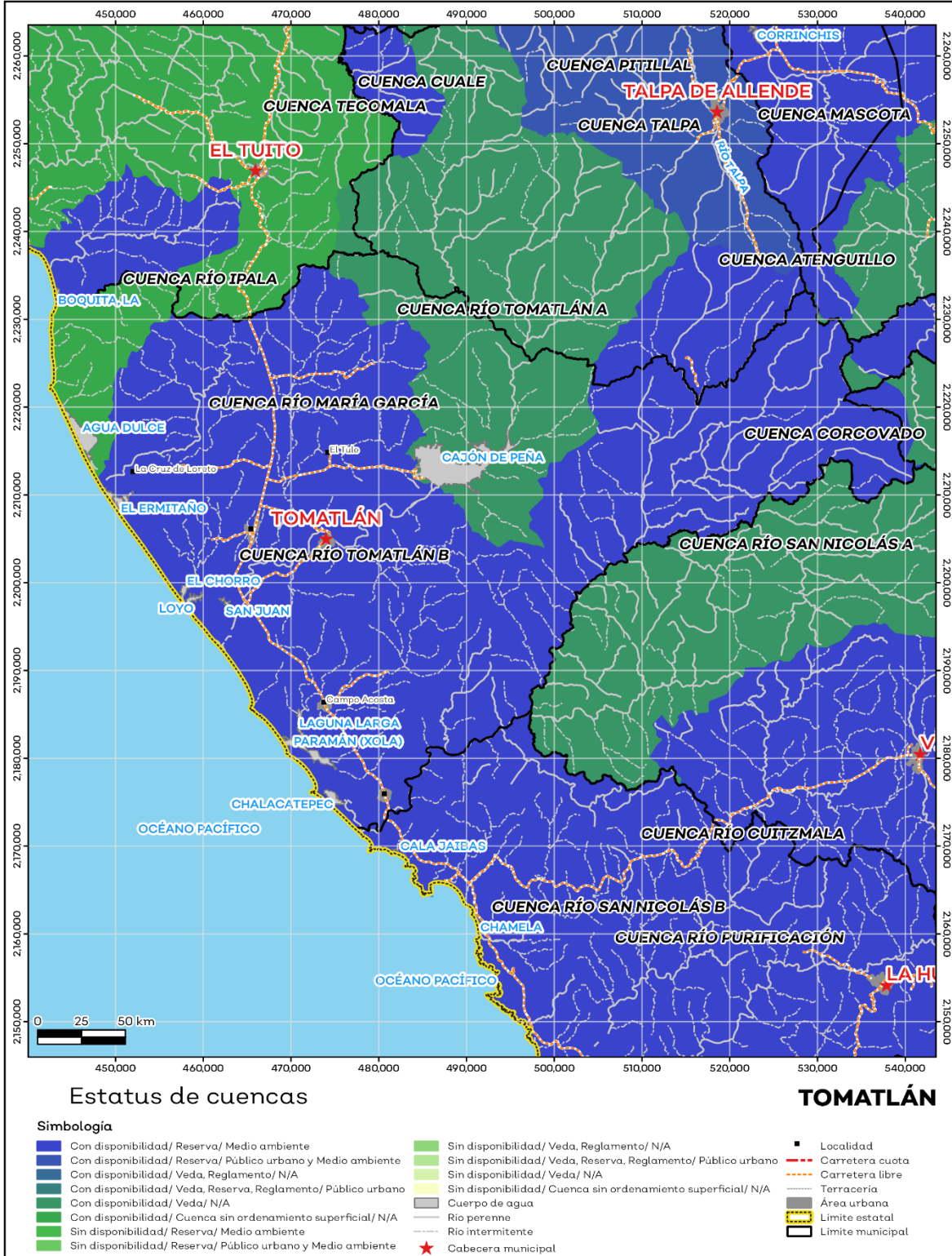

Fuente: IIEG, con base en CONAGUA, 2021.

Erosión potencial

La erosión potencial que pronostica la pérdida de suelo como consecuencia de la influencia del relieve, el viento y el agua, nos indica que en el municipio se tienen en su mayoría pérdidas de suelo de 0 - 5 t/ha.año catalogadas como erosión muy baja (ver mapa 8 y tabla 10).

Tabla 10 Erosión potencial			
Tomatlán, Jalisco			
Perdidas de suelo t/ha.año	Clasificación	Cantidad %	Comentarios
0	Zonas no susceptibles al proceso erosivo, como pueden ser espacios urbanos, carreteras o embalses.	0.0	
0 a 5	Zonas con niveles de erosión muy bajos y pérdidas de suelo tolerables. No hay erosión neta.	50.8	
5 a 10	Zonas con niveles de erosión bajos y pérdidas de suelo que puede ser tolerables. Probablemente no hay erosión neta.	12.9	
10 a 25	Zonas con procesos erosivos leves. Existe erosión, aunque no es apreciable a simple vista.	23.5	En el cálculo no se incluyeron los cuerpos de agua por considerarse zonas no susceptibles al proceso erosivo.
25 a 50	Zonas con procesos erosivos moderados. Existe erosión, aunque puede no ser apreciable a simple vista.	8.5	
50 a 100	Zonas con procesos erosivos graves. Existe erosión y es apreciable a simple vista.	2.0	
100 a 200	Zonas con procesos erosivos muy graves. Existe erosión y es manifiesta a simple vista.	0.4	
Más de 200	Zonas con procesos erosivos extremos. Existe erosión y es evidente a simple vista.	0.1	

Fuente: IIEG, con base en datos de precipitación de 1882-2019 del SMN, Modelo digital de elevaciones INEGI 2013, FAO 2003.

Mapa 8. Erosión potencial

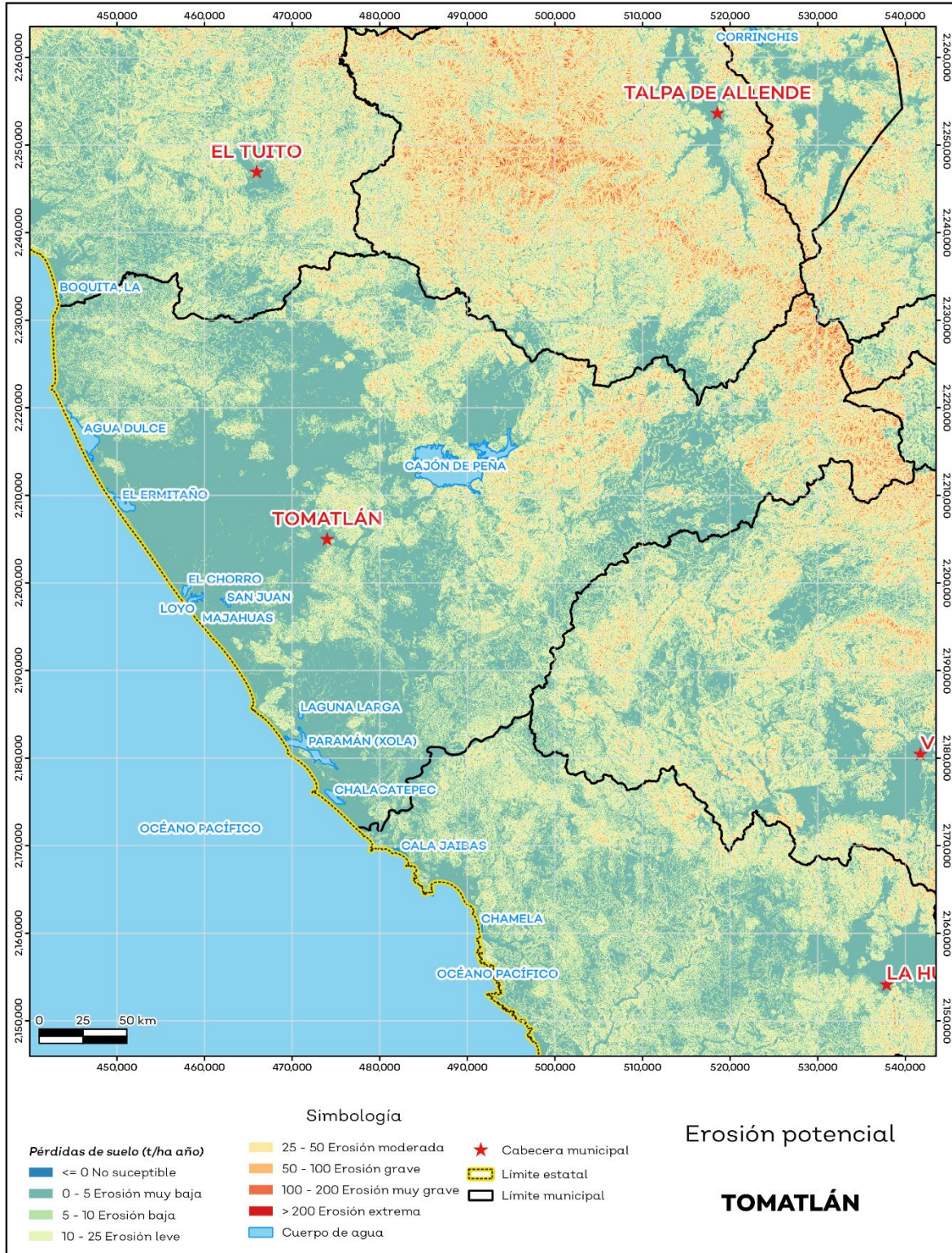

Fuente: IIEG, con base en datos de precipitación de 1882-2019 del SMN, Modelo digital de elevaciones INEGI 2013, FAO 2003.

Infraestructura

Por último, el municipio cuenta con 16 servicios públicos, de los cuales destacan 112 escuelas, seguido de 50 instalaciones deportivas o de recreación y templos con 41 (ver tabla 11).

Tabla 11 Infraestructura		
Tomatlán, Jalisco		
Infraestructura	Descripción	
Infraestructura (km)	Carreteras	
	Caminos	
Tipo de servicios	Cantidad	Comentarios
Aeródromo Civil	0	
Cementerio	5	
Centro Comercial	0	
Centro de Asistencia Médica	31	
Escuela	112	
Estación de Transporte Terrestre	0	
Instalación de Comunicación	3	
Instalación de Servicios	0	La información presentada en esta tabla corresponde a los servicios concentrados en localidades mayores a 2,500 habitantes.
Instalación Deportiva o Recreativa	50	
Instalación Diversa	1	
Instalación Gubernamental	4	
Mercado	2	
Plaza	28	
Pozo	2	
Tanque de Agua	19	
Templo	41	

Fuente: IIEG, con base en red Nacional de Caminos INEGI 2019. Mapa General del Estado de Jalisco 2012. Marco Geoestadístico Nacional, servicios e información complementaria, INEGI 2020.

Salud

De acuerdo a los registros de la secretaría de salud, en el municipio se encuentran 18 unidades de servicio de salud como lo son consultorios, hospitales generales y especializados, oficinas administrativas, farmacias, laboratorios, unidades de medicina familiar, de especialidades médicas y móviles. De las cuales 14 corresponden a la Secretaría de Salud (SSJ), 2 unidades de salud son del Instituto de Seguridad y Servicios Sociales para los Trabajadores del Estado (ISSSTE) y 1 módulo del Instituto Mexicano del Seguro Social (IMSS); en la tabla 12 se presenta desglosada esta información por tipo de unidades de servicio conforme al instituto o dependencia a la que pertenecen (ver mapa 9 y tabla 12).

Tabla 12 Unidades de salud	
Tomatlán, Jalisco	
Tipo de unidad	Cantidad
INSTITUTO DE SEGURIDAD Y SERVICIOS SOCIALES PARA LOS TRABAJADORES DEL ESTADO	
Consultorio de Atención Familiar	1
Unidad de Medicina Familiar	1
INSTITUTO MEXICANO DEL SEGURO SOCIAL	
Unidad de Medicina Familiar	1
SECRETARÍA DE SALUD	
Consultorios Médicos	10
Hospital Integral (Comunitario)	1
Unidad Móvil	3
SERVICIOS MÉDICOS PRIVADOS	
Consultorio Adyacente a Farmacia	1
Total del municipio	18

Fuente: IIEG, con base en Dirección General de Salud (DGIS) 2021.

Mapa 9. Unidades de Salud

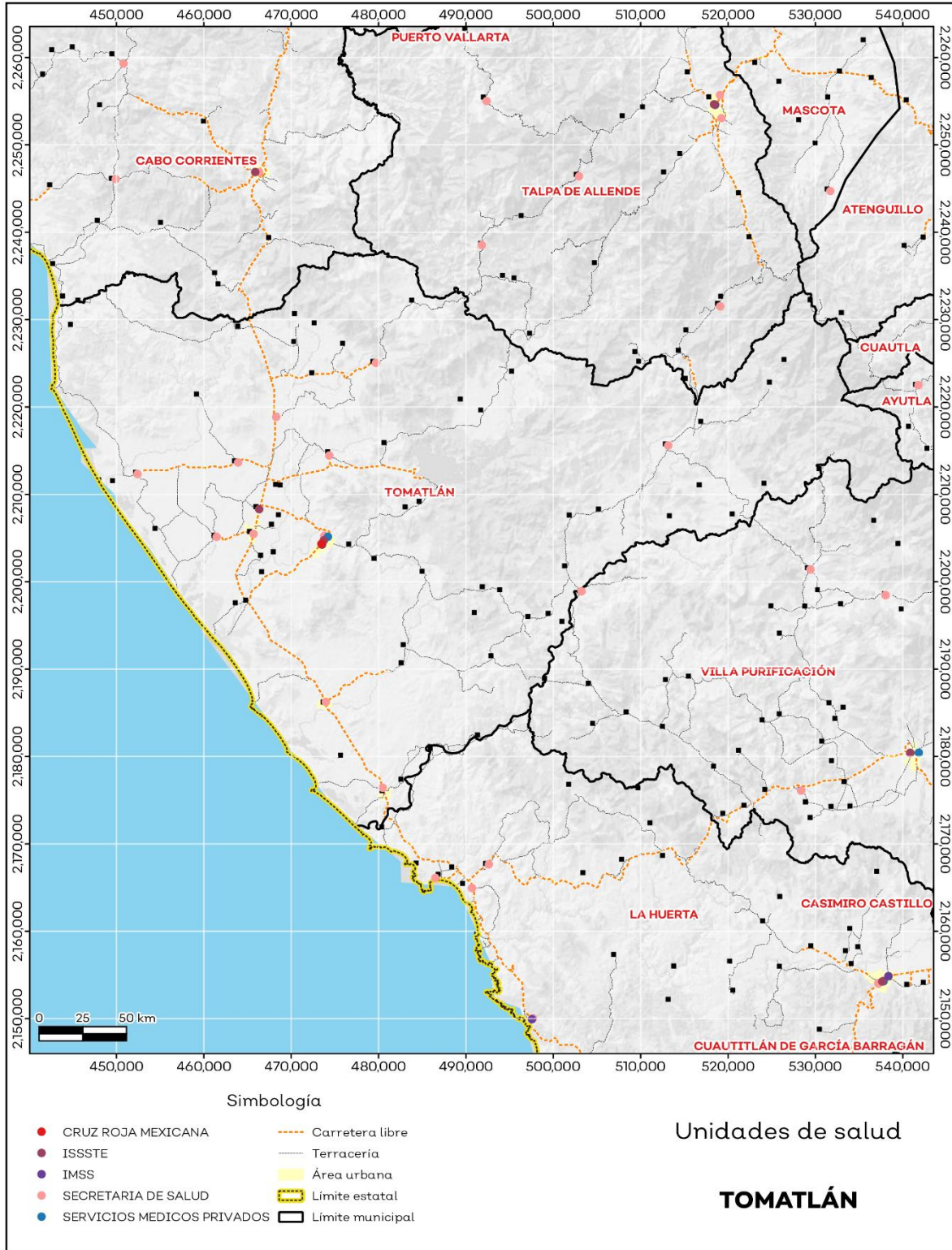

Fuente: IIEG, con base en Dirección General de Salud (DGIS) 2021.



IIEG
Instituto de Información
Estadística y Geográfica
de Jalisco

Demografía y Sociedad

Tomatlán
Diagnóstico del municipio
Agosto 2022



Jalisco
GOBIERNO DEL ESTADO

Aspectos Demográficos

El municipio de Tomatlán pertenece a la Región Costa Sur, según el Censo de Población y Vivienda 2020, su población en ese año era de 36,316 personas; de las cuales el 50.8 por ciento eran hombres y 49.2 por ciento mujeres. Las y los habitantes del municipio representaban el 24.2 por ciento del total regional (ver tabla 1). Comparando este volumen poblacional con el del año 2015, se observa que la población municipal aumentó un 1.37 por ciento en cinco años.

Tabla 1 Población total según sexo					
Tomatlán, Jalisco					
Clave	Municipio	Población total 2015	Población 2020		
			Total	Hombres	Mujeres
100	Tomatlán	35,824	36,316	18,444	17,872

Fuente: IIEG con base en INEGI, Censo de Población y Vivienda 2020 y Encuesta Intercensal 2015.

En 2020 Tomatlán contaba con 176 localidades, de éstas, 25 eran de dos viviendas y 56 de una. La localidad de Tomatlán era la más poblada, con 9,842 personas, que representaban el 27.1% de la población del municipio; le seguía José María Morelos con el 8.8%, José María Pino Suárez (Nuevo Nahuapa) con el 8.7%, Campo Acosta con el 8.7% y La Cruz de Loreto con el 5% del total municipal (ver tabla 2).

Tabla 2 Población total según sexo y distribución porcentual de la población						
Tomatlán, Jalisco						
Clave	Municipio/Localidad	Población total 2010	Población 2020			
			Total	Distribución porcentual de la población del municipio	Hombres	Mujeres
0100	Tomatlán	35,050	36,316	100.0	18,444	17,872
0001	Tomatlán	9,026	9,842	27.1	4,795	5,047
0065	José María Morelos	2,970	3,200	8.8	1,652	1,548
0189	José María Pino Suárez (Nuevo Nahuapa)	2,554	3,160	8.7	1,572	1,588
0023	Campo Acosta	2,638	3,153	8.7	1,590	1,563
0034	La Cruz de Loreto	1,908	1,819	5.0	924	895

Fuente: IIEG con base en INEGI; Censo de Población y Vivienda 2010 y 2020.

Intensidad Migratoria

El estado de Jalisco tiene una añeja tradición migratoria a Estados Unidos que se remonta hacia finales del siglo XIX.

El Consejo Nacional de Población (CONAPO) calculó el Índice de Intensidad Migratoria México-Estados Unidos 2020, como una medida sintética que informa integralmente del fenómeno migratorio entre ambos países.

De acuerdo con este índice, Jalisco se clasificó en un grado medio, posicionándose en el lugar 14 entre las entidades federativas con mayor intensidad migratoria en 2020. Esto como resultado de un 6.8% de sus viviendas que recibían remesas, 1.3% de viviendas con emigrantes con destino a Estados Unidos residentes en Estados Unidos, 0.4% de viviendas con migrantes circulares y 0.9% de viviendas con migrantes de retorno de Estados Unidos.

Mapa 1 Grado de Intensidad Migratoria a Estados Unidos. Jalisco, 2020

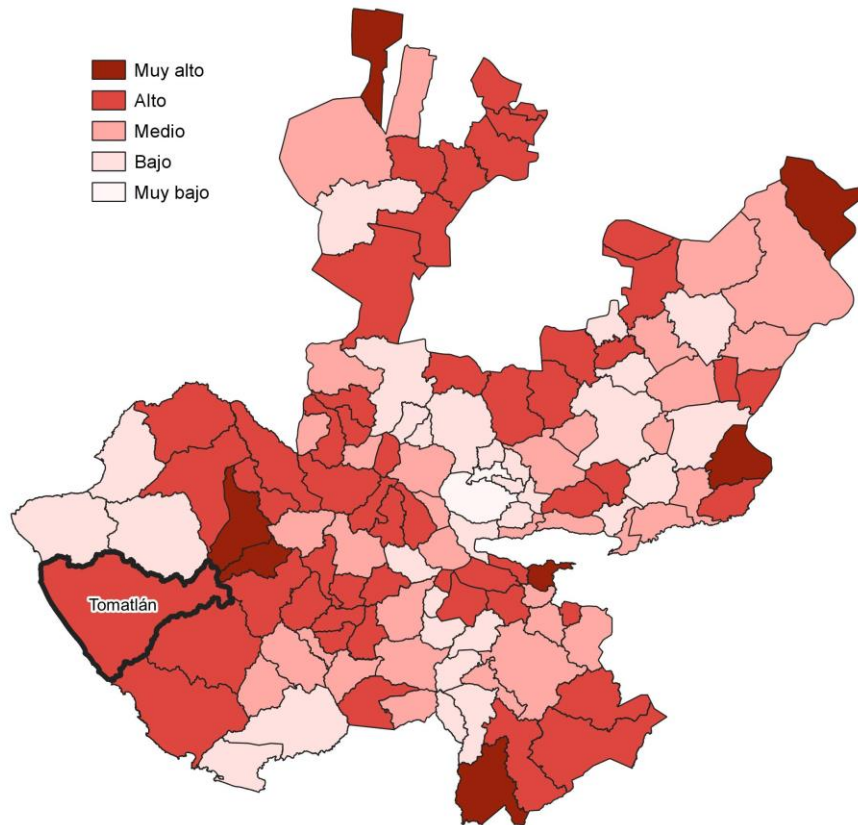

Fuente: IIEG con base en estimaciones de CONAPO; Índice de Intensidad Migratoria 2020.

Conforme a los resultados del índice de Intensidad Migratoria 2020, en el municipio de Tomatlán un 18.75 por ciento de las viviendas del municipio recibieron remesas en 2020, en un 3.57 por ciento se reportaron emigrantes con destino a Estados Unidos residentes en Estados Unidos, en el 0.87 por ciento se registraron migrantes circulares del quinquenio anterior (2015-2020) y el 2.54 por ciento de las viviendas contaban con migrantes de retorno de Estados Unidos (ver tabla 3).

Tabla 3 Índice de Intensidad Migratoria México-Estados Unidos	
Tomatlán, 2020	
Índice y grado de intensidad migratoria e indicadores socioeconómicos	Valores
Índice de intensidad migratoria	60.7525
Grado de intensidad migratoria	Alto
Total de viviendas	10,475
% Viviendas que reciben remesas	18.75
% Viviendas con emigrantes con destino a Estados Unidos residentes en Estados Unidos	3.57
% Viviendas con migrantes circulares de Estados Unidos	0.87
% Viviendas con migrantes de retorno de Estados Unidos	2.54
Posición que ocupa el municipio en la entidad	34
Posición que ocupa el municipio a escala nacional	342

Fuente: IIEG, con base en estimaciones del CONAPO con base en el INEGI, Censo de Población y Vivienda 2020.
*Nota: los indicadores hacen referencia al quinquenio 2015-2020.

El Índice de Intensidad Migratoria México-Estados Unidos, se deriva de estimaciones con base en los cuestionarios ampliados de los Censos de Población y Vivienda 2000, 2010 y 2020. Destaca que en el año 2000 se realizó con base en hogares y a partir del 2010 en viviendas censales, como resultado del cambio conceptual y operativo del INEGI para el levantamiento de la información en ese año censal.

Es importante señalar que en el cálculo previo del índice en el año 2010, Tomatlán tenía un grado Medio de intensidad migratoria y ocupaba el lugar 82 en el ordenamiento estatal. En ese año, el porcentaje de viviendas del municipio que recibían remesas fue del 6.52 % y, la proporción de viviendas con emigrantes en Estados Unidos del quinquenio anterior fue de 2.72%. Por su parte, el 1.63% de las viviendas tenían migrantes circulares del quinquenio anterior y el 6.7% migrantes de retorno (ver tabla 4).

Tabla 4 Índice y grado de intensidad migratoria e indicadores socioeconómicos

Tomatlán, 2010	
Índice y grado de intensidad migratoria e indicadores socioeconómicos	Valores
Índice de intensidad migratoria	0.3564
Grado de intensidad migratoria	Medio
Total de viviendas	9,057
% Viviendas que reciben remesas	6.52
% Viviendas con emigrantes en Estados Unidos del quinquenio anterior	2.72
% Viviendas con migrantes circulares del quinquenio anterior	1.63
% Viviendas con migrantes de retorno del quinquenio anterior	6.7
Lugar que ocupa en el contexto estatal	82

Fuente: IIEG, con base en estimaciones del CONAPO con base en el INEGI, Censo de Población y Vivienda 2010.

Pobreza multidimensional

La pobreza, está asociada a condiciones de vida que vulneran la dignidad de las personas, limitan sus derechos y libertades fundamentales, impiden la satisfacción de sus necesidades básicas e imposibilitan su plena integración social. De acuerdo con esta concepción, una persona se considera en situación de pobreza multidimensional cuando sus ingresos son insuficientes para adquirir los bienes y los servicios que requiere para satisfacer sus necesidades y presenta carencia en al menos uno de los siguientes seis indicadores: rezago educativo, acceso a los servicios de salud, acceso a la seguridad social, calidad y espacios de la vivienda y servicios básicos en la vivienda.

La metodología para medir el fenómeno de la pobreza fue desarrollada por el Consejo Nacional de Evaluación de la Política de Desarrollo Social (CONEVAL) y permite profundizar en el estudio de la pobreza, ya que además de medir los ingresos, como tradicionalmente se realizaba, se analizan las carencias sociales desde una óptica de los derechos sociales. Estos componentes permitirán dar un seguimiento puntual de las carencias sociales y el bienestar económico de la población, además de proporcionar elementos para el diagnóstico y seguimiento de la situación de la pobreza en nuestro país, desde un enfoque novedoso y consistente con las disposiciones legales aplicables y que retoma los desarrollos académicos recientes en materia de medición de la pobreza. De acuerdo con su ingreso y a su índice de privación social se propone la siguiente clasificación:

Pobres multidimensionales. - Población con ingreso inferior al valor de la línea de bienestar y que padece al menos una carencia social.

Vulnerables por carencias sociales. - Población que presenta una o más carencias sociales, pero cuyo ingreso es superior a la línea de bienestar.

Vulnerables por ingresos. - Población que no presenta carencias sociales y cuyo ingreso es inferior o igual a la línea de bienestar.

No pobre multidimensional y no vulnerable. - Población cuyo ingreso es superior a la línea de bienestar y que no tiene carencia social alguna.

En la tabla 5 se muestra el porcentaje y número de personas en situación de pobreza en 2015 y 2020 en el municipio, así como aquellas vulnerables por carencias sociales, las vulnerables por ingresos y las no pobres y no vulnerables.

Tabla 5 Pobreza Multidimensional						
Tomatlán, 2015-2020						
Indicadores de incidencia	Porcentaje		Personas		Carencias promedio	
	2015	2020	2015	2020	2015	2020
Pobreza multidimensional						
Población en situación de pobreza multidimensional	50.4	46.2	21,320	16,196	2.2	2.3
Población en situación de pobreza multidimensional moderada	43.8	39.7	18,544	13,893	2.0	2.1
Población en situación de pobreza multidimensional extrema	6.6	6.6	2,776	2,304	3.5	3.6
Población vulnerable por carencias sociales	40.5	43.7	17,155	15,309	2.0	1.9
Población vulnerable por ingresos	2.2	2.2	941	759		
Población no pobre multidimensional y no vulnerable	6.9	7.9	2,904	2,759		
Privación social						
Población con al menos una carencia social	90.9	90.0	38,475	31,506	2.2	2.1
Población con al menos tres carencias sociales	30.3	28.6	12,817	10,003	3.5	3.5
Indicadores de carencias sociales						
Rezago educativo	30.4	26.0	12,854	9,090	2.9	2.9
Acceso a los servicios de salud	9.3	21.4	3,953	7,510	3.3	2.7
Acceso a la seguridad social	82.6	79.6	34,936	27,878	2.2	2.2
Calidad y espacios de la vivienda	18.7	16.2	7,928	5,664	3.4	3.3
Acceso a los servicios básicos en la vivienda	36.4	33.1	15,395	11,596	3.0	3.0
Acceso a la alimentación	18.1	16.1	7,680	5,633	3.2	3.2
Bienestar						
Población con un ingreso inferior a la línea de bienestar mínimo	14.7	13.0	6,203	4,558	2.4	2.2
Población con un ingreso inferior a la línea de bienestar	52.6	48.4	22,261	16,956	2.1	2.6

Fuente: Elaborado por el IIEG con base en estimaciones del CONEVAL del Modelo Estadístico 2015 para la continuidad del MCS-ENIGH, la Encuesta Intercensal 2015, el Modelo Estadístico 2020 para la continuidad del MCS-ENIGH y la muestra del Censo de Población y Vivienda 2020.

De acuerdo con la medición de pobreza multidimensional 2020, en Tomatlán el 46.2 por ciento de la población se encontraba en situación de pobreza, es decir, 16,196 personas compartían esta situación en el municipio. Asimismo el 43.7 por ciento (15,309 personas) de la población era vulnerable por carencias sociales, el 2.2 por ciento era vulnerable por ingresos y 7.9 por ciento era no pobre y no vulnerable.

Es importante agregar que, en 2020 el 6.6 por ciento de la población de Tomatlán se encontraba en pobreza extrema; en contraste con el 6.6 por ciento que presentó en 2015. Destaca que, en 2020 un 39.7 por ciento de la población estaba en pobreza moderada, lo que equivale a 13,893 personas; en comparación con el 2015 donde su proporción fue del 43.8 por ciento (18,544).

Respecto a las carencias sociales en 2020, destaca que el indicador de carencia por acceso a la seguridad social es el acceso a la seguridad social, con un 79.6 por ciento, que en términos absolutos representa 27,878 habitantes. En contraste, el que menos proporción de población presentó fue el de acceso a la alimentación, con el 16.1 por ciento.

Mapa 2 Porcentaje de población en situación de pobreza multidimensional por municipio. Jalisco, 2020

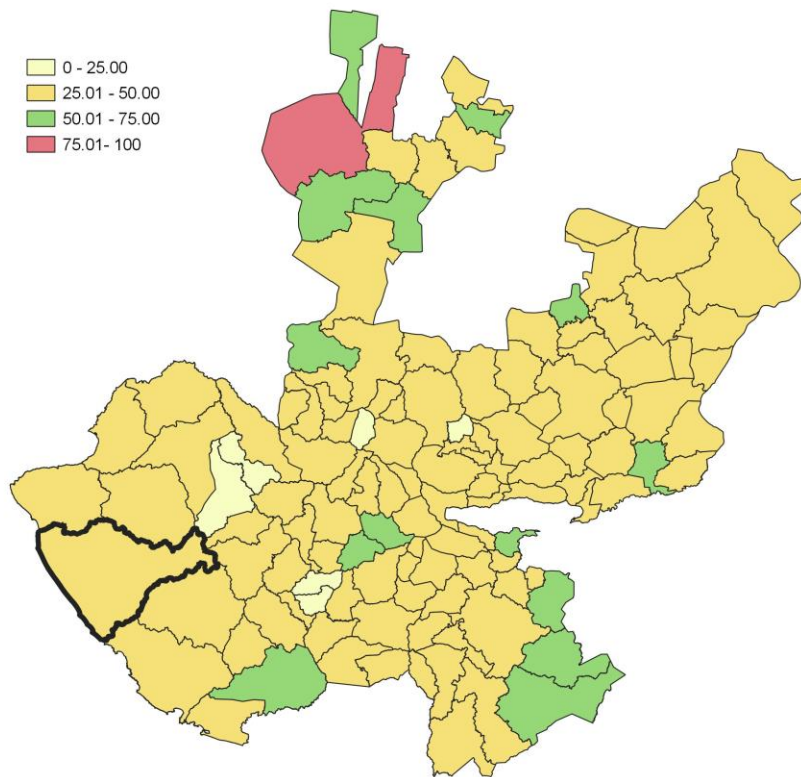

Fuente: IIEG, con base en estimaciones del CONEVAL, del Modelo Estadístico 2020 para la continuidad del MCS-ENIGH y la muestra del Censo de Población y Vivienda 2020.

Marginación

La construcción del Índice de Marginación, considera cuatro dimensiones estructurales: falta de acceso a la educación, residencia en viviendas inadecuadas; percepción de ingresos monetarios insuficientes y las relacionadas con la residencia en localidades pequeñas. Este índice es una medida-resumen que permite diferenciar los estados y municipios del país según el impacto global de las carencias que padece la población.

En la tabla 6 se presentan los indicadores que componen el índice de marginación para los municipios en 2020. De acuerdo con las estimaciones, Tomatlán presentó un grado de marginación Bajo. Destaca que, la proporción de población de 15 años o más sin educación básica era de 49 por ciento, y que el 73.7 por ciento de la población ocupada ganaba hasta dos salarios mínimos.

Mapa 3 Índice de marginación por municipio. Jalisco, 2020

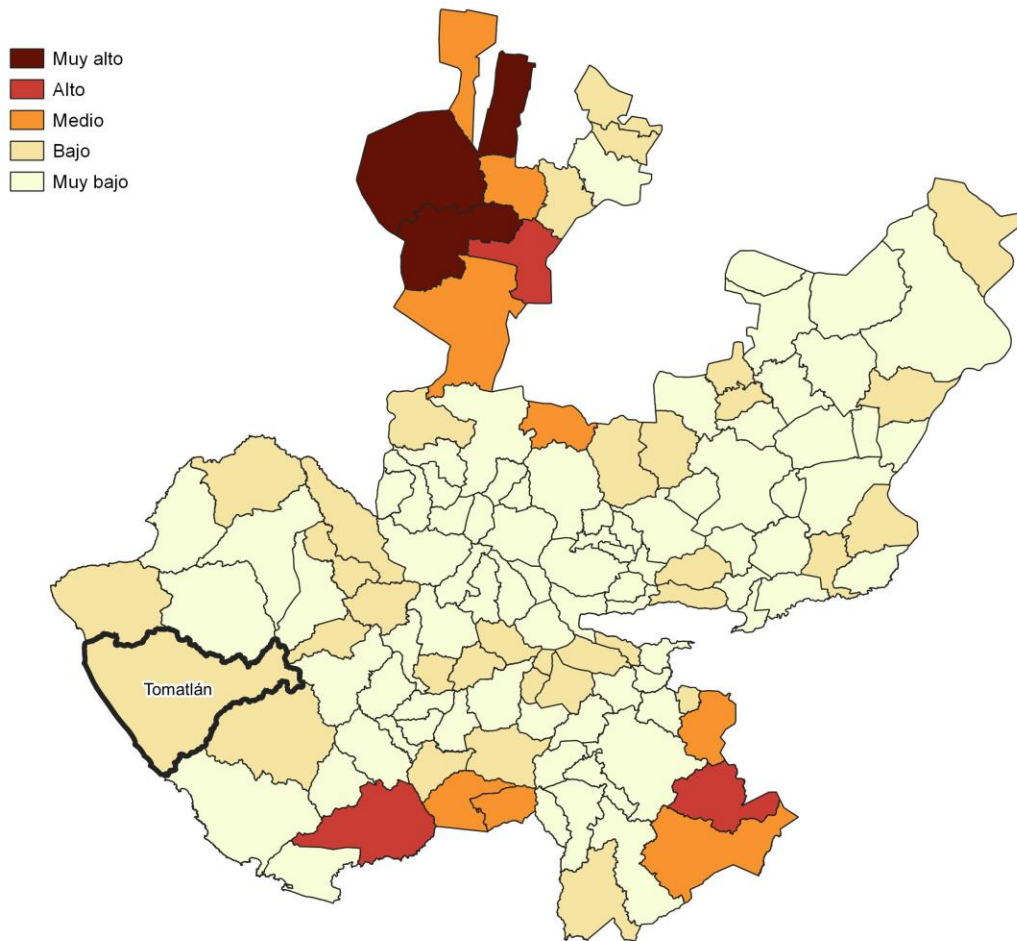

Fuente: IIEG, con base en estimaciones del CONAPO; Índice de Marginación 2020.

Las principales localidades del municipio presentaron en su mayoría un grado de marginación bajo; de ellas, la localidad de Campo Acosta tenía el más alto porcentaje de población de 15 años y más sin educación básica (53%), mientras que José María Pino Suárez (Nuevo Nahuapa) presenta los más altos porcentaje de población analfabeta (10.3%) La localidad de Tomatlán presentó la proporción más baja de población adulta sin educación básica (33.9%) y analfabeta (3.3%). (ver tabla 6).

Tabla 6 Grado de marginación e indicadores sociodemográficos							
Tomatlán, 2020							
Municipio / Localidad		Grado	% Población de 15 años o más analfabeta	% Población de 15 años o más sin educación básica	% Población en localidades con menos de 5000 habitantes	% Población ocupada con ingreso de hasta 2 salarios mínimos	% Viviendas particulares habitadas que no disponen de refrigerador
Clave	Nombre						
	Jalisco	Bajo	2.9	29.5	16.2	55.9	
100	Tomatlán	Bajo	6.9	49.0	72.9	73.7	
1	Tomatlán	Muy bajo	3.3	33.9			6.1
65	José María Morelos	Bajo	5.9	51.6			12.7
189	José María Pino Suárez (Nuevo Nahuapa)	Bajo	10.3	46.2			11.7
23	Campo Acosta	Bajo	7.1	53.0			13.8
34	La Cruz de Loreto	Muy bajo	4.7	47.8			6.5

Fuente: Elaborado por el IIEG con base en CONAPO, índice de marginación por localidad, 2020.

Respecto a las carencias en la vivienda en 2020, la localidad de Campo Acosta tenía el porcentaje más alto de ocupantes en viviendas sin drenaje ni sanitario, con el 4.1%; mientras que la localidad de José María Morelos presentó el más alto porcentaje de ocupantes en viviendas particulares sin energía eléctrica, con un 1.4%;

La localidad de José María Morelos mostró la proporción más alta de ocupantes en viviendas particulares sin agua entubada con el 3.9%; mientras que la localidad de José María Pino Suárez (Nuevo Nahuapa) obtuvo el más alto porcentaje de ocupantes en viviendas particulares con piso de tierra con un 4.8%; Por su parte, la localidad de Campo Acosta registró la mayor proporción de ocupantes en viviendas particulares sin refrigerador con un 13.8% (ver tabla 7).

Tabla 7 Grado de marginación e indicadores sociodemográficos

Tomatlán, 2020							
Municipio / Localidad		Grado	% Viviendas particulares habitadas sin excusado*	% Viviendas particulares habitadas sin energía eléctrica*	% Viviendas particulares habitadas sin disponibilidad de agua entubada*	**Promedio de ocupantes por cuarto en viviendas particulares habitadas	% Viviendas particulares habitadas con piso de tierra
Clave	Nombre						
	Jalisco	Bajo	0.6	0.3	0.8	14.0	1.7
100	Tomatlán	Bajo	3.5	1.4	2.1	23.9	3.9
1	Tomatlán	Muy bajo	0.9	0.4	0.9	29.5	2.2
65	José María Morelos	Bajo	3.0	1.4	3.9	36.9	2.8
189	José María Pino Suárez (Nuevo Nahuapa)	Bajo	1.4	0.1	0.3	36.1	4.8
23	Campo Acosta	Bajo	4.1	1.0	0.3	38.2	1.9
34	La Cruz de Loreto	Muy bajo	0.3	0.9	0.0	32.1	2.9

Fuente: Elaborado por el IIEG con base en CONAPO, índice de marginación por localidad, 2020.

Índices Sociodemográficos

En resumen, Tomatlán presentó un grado bajo de marginación en 2020, y ocupó por ello el lugar 20 entre los municipios del estado más marginados. En cuanto a la pobreza multidimensional, el municipio se localizó en el lugar 24, con el 39.7 por ciento de su población en situación de pobreza moderada y 6.6 por ciento en pobreza extrema. Finalmente, Tomatlán se clasificó en grado Alto de intensidad migratoria en 2020 y se posicionó en el lugar 34 entre los municipios del estado con mayores índices (ver tabla 8).

Tabla 8 Población total, grado de Marginación e Intensidad Migratoria y situación de pobreza									
Tomatlán, 2020									
Clave	Municipio	Población	Marginación		Pobreza Multidimensional			Intensidad Migratoria	
		Población	Grado	Lugar	Moderada	Extrema	Lugar	Grado	Lugar
14	Jalisco	8,348,151	Bajo	28	28.4	3.0	7	Alto	13
021	Casimiro Castillo	20,548	Muy Bajo	79	36.3	4.0	60	Medio	78
022	Cihuatlán	40,139	Muy Bajo	64	41.3	4.7	29	Bajo	103
027	Cuautilán de García Barragán	18,370	Alto	4	38.6	18.9	7	Bajo	99
043	La Huerta	23,258	Muy Bajo	52	29.3	3.8	102	Alto	29
068	Villa Purificación	11,303	Bajo	31	39.3	6.3	30	Alto	23
100	Tomatlán	36,316	Bajo	20	39.7	6.6	24	Alto	34

Fuente: IIEG, estimaciones del CONEVAL, Pobreza Multidimensional, con base en el Modelo Estadístico 2015 para la continuidad del MCS-ENIGH, la Encuesta Intercensal 2015, el Modelo Estadístico 2020 para la continuidad del MCS-ENIGH y la muestra del Censo de Población y Vivienda 2020. y CONAPO; Índice de Marginación 2020 e Índice de Intensidad Migratoria 2020. INEGI; Censo de Población y Vivienda 2020.



IIEG
Instituto de Información
Estadística y Geográfica
de Jalisco

Economía

Tomatlán
Diagnóstico del municipio
Agosto 2022



Jalisco
GOBIERNO DEL ESTADO

Número de empresas

Conforme a la información del Directorio Estadístico Nacional de Unidades Económicas (DENUE) de INEGI, el municipio de Tomatlán cuenta con 1,523 unidades económicas al mes de mayo de 2022 y su distribución por sectores revela un predominio de establecimientos dedicados al sector servicios, siendo estos el 45.31% del total en el municipio. Ocupa la posición 35 del total de empresas establecidas en el estado y el lugar número 2 en el ranking regional.

**Gráfico 1 Distribución de las unidades económicas
Tomatlán, 2022 / Mayo**

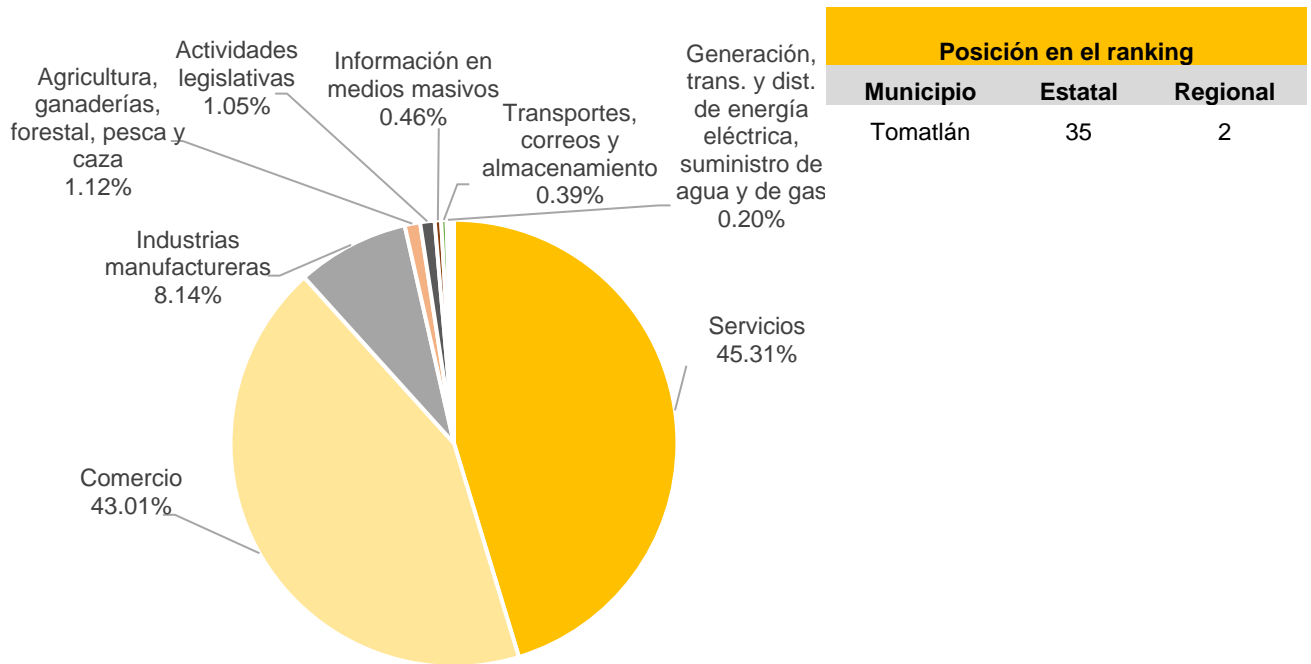

Posición en el ranking		
Municipio	Estatad	Regional
Tomatlán	35	2

Tabla 1 Composición de las empresas

Tomatlán, mayo 2022. (Unidades económicas)

Sector	0 a 5 personas	6 a 10 personas	11 a 30 personas	31 a 50 personas	51 a 100 personas	101 a 250 personas	251 y más	Total de unidades económicas
Servicios	605	50	29	5	0	1	0	690
Comercio	616	18	15	4	2	0	0	655
Industrias manufactureras	115	8	1	0	0	0	0	124
Agricultura, ganaderías, forestal, pesca y caza	5	3	3	3	3	0	0	17
Actividades legislativas	10	2	0	2	0	1	1	16
Información en medios masivos	7	0	0	0	0	0	0	7
Transportes, correos y almacenamiento	5	1	0	0	0	0	0	6
Generación, trans. y dist. de energía eléctrica, suministro de agua y de gas	1	0	2	0	0	0	0	3
Minería	2	1	0	0	0	0	0	3
Construcción	2	0	0	0	0	0	0	2
Total	1,368	83	50	14	5	2	1	1,523

Fuente: IIEG, con base en información de INEGI, DENUE.

Valor agregado censal bruto

El valor agregado censal bruto se define como: “*el valor de la producción que se añade durante el proceso de trabajo por la actividad creadora y de transformación del personal ocupado, el capital y la organización (factores de la producción), ejercida sobre los materiales que se consumen en la realización de la actividad económica.*” En resumen, esta variable se refiere al valor de la producción que añade la actividad económica en su proceso productivo.

Los censos económicos 2019, registraron que en el municipio de Tomatlán, los tres subsectores más importantes en la generación de valor agregado censal bruto fueron el *Comercio al por menor de vehículos de motor, refacciones, combustibles y lubricantes; el Comercio al por menor de abarrotes, alimentos, bebidas, hielo y tabaco; y los Servicios de preparación de alimentos y bebidas*, que generaron en conjunto el 28.6% del total del valor agregado censal bruto registrado en 2019 en el municipio.

El subsector de *Comercio al por menor de vehículos de motor, refacciones, combustibles y lubricantes*, que concentró el 11.8% del valor agregado censal bruto en 2019, registró el mayor crecimiento real pasando de 6 millones 701 mil pesos en 2014 a 49 millones 990 mil pesos en 2019, representado un incremento de 646.0% durante el periodo.

Tabla 2. Subsectores con mayor valor agregado censal bruto (VACB)				
Tomatlán, 2014 y 2019. (Miles de pesos a precios de 2018).				
Subsector	2014	2019	% Part. 2019	Var % 2014-2019
Comercio al por menor de vehículos de motor, refacciones, combustibles y lubricantes	6,701	49,990	11.8%	646.0%
Comercio al por menor de abarrotes, alimentos, bebidas, hielo y tabaco	29,902	41,153	9.7%	37.6%
Servicios de preparación de alimentos y bebidas	13,684	29,543	7.0%	115.9%
Industria alimentaria	6,961	16,790	4.0%	141.2%
Comercio al por mayor de materias primas agropecuarias y forestales, para la industria, y materiales de desecho		13,352	3.2%	
Comercio al por menor de productos textiles, bisutería, accesorios de vestir y calzado	3,959	13,310	3.2%	236.2%
Servicios de reparación y mantenimiento	7,707	10,461	2.5%	35.7%
Cría y explotación de animales		7,163	1.7%	
Comercio al por menor de artículos para el cuidado de la salud	5,361	6,738	1.6%	25.7%
Servicios de alojamiento temporal	4,932	6,180	1.5%	25.3%
Comercio al por menor de enseres domésticos, computadoras, artículos para la decoración de interiores y artículos usados	2,973	6,087	1.4%	104.8%
Otros	122,793	221,522	52.5%	80.4%
Total	204,972	422,289	100.0%	106.0%

Fuente: IIEG, con base en datos de INEGI, Censos Económicos.

Nota: Por el principio de confidencialidad muchos subsectores no presentan datos, por lo tanto, solo se muestran 11 subsectores que tienen información.

Empleo

Trabajadores asegurados en el IMSS Por grupo económico

Para junio de 2022 el IMSS reportó un total de 1,238 trabajadores asegurados, lo que representó para el municipio de Tomatlán un incremento anual de 68 trabajadores en comparación con el mismo mes de 2021, debido al aumento en el registro de empleo formal en algunos de sus grupos económicos, principalmente en el de *fabricación de alimentos*.

En función de los registros del IMSS el grupo económico que más empleos presentó dentro del municipio de Tomatlán fue el de *servicios personales para el hogar y diversos* ya que en junio de 2022 registró un total de 229 trabajadores concentrando el 18.50% del total de asegurados en el municipio.

El segundo grupo económico con más trabajadores asegurados fue el de *compraventa de alimentos, bebidas y productos de tabaco*, que para junio de 2022 registró 147 empleos formales que representan el 11.87% del total de asegurados a dicha fecha.

Tabla 3 Trabajadores asegurados										
Tomatlán, Jalisco 2016-junio 2022										
Grupo económico	2016	2017	2018	2019	2020	2021	junio 2021	junio 2022	variación absoluta junio 2022 / junio 2021	% part junio 2022
Servicios personales para el hogar y diversos	27	17	17	65	96	175	145	229	84	18.50%
Compraventa de alimentos, bebidas y productos del tabaco	152	191	213	223	162	142	151	147	-4	11.87%
Fabricación de alimentos	66	56	83	47	79	93	195	123	-72	9.94%
Construcción de edificaciones y de obras de ingeniería civil	50	122	114	67	36	97	41	114	73	9.21%
Agricultura	101	122	130	116	114	96	129	85	-44	6.87%
Servicios financieros y de seguros (bancos, financieras, compañías de seguros, etc.)	62	66	79	79	77	79	80	83	3	6.70%
Compraventa de gases, combustibles y lubricantes	67	71	79	73	72	79	74	77	3	6.22%
Compraventa en tiendas de autoservicio y de departamentos especializados por línea de mercancías	11	20	45	49	56	72	79	76	-3	6.14%
Compraventa de materias primas, materiales y auxiliares	34	33	31	30	37	67	73	70	-3	5.65%
Trabajos realizados por contratistas especializados	0	2	4	7	9	11	11	36	25	2.91%
Transporte terrestre	7	6	8	21	26	28	24	29	5	2.34%
Servicios de alojamiento temporal	27	21	26	24	19	21	16	23	7	1.86%
Otros	141	145	138	143	144	138	152	146	-6	11.79%
Total	745	872	967	944	927	1,098	1,170	1,238	68	100.00%

Fuente: IIEG, con base en información del IMSS.

Trabajadores asegurados en el IMSS Región Costa Sur

En junio de 2022, Tomatlán se presenta como el cuarto lugar municipal, dentro de la región Costa Sur con mayor número de trabajadores concentrando el 14.38% del total.

De junio de 2021 a junio de 2022 el municipio de Tomatlán registró un incremento anual en el número de trabajadores asegurados en la región Costa Sur pasando de 1,170 asegurados en 2021 a 1,238 asegurados en 2022, un aumento de 68 empleos formales durante el total del periodo.

Tabla 4 Trabajadores asegurados										
Región Costa Sur, Jalisco 2016-junio 2022										
Municipio	2016	2017	2018	2019	2020	2021	junio 2021	junio 2022	variación absoluta junio 2022 / junio 2021	% part junio 2022
Casimiro Castillo	3,055	3,209	3,318	3,119	3,393	3,357	2,997	2,918	-79	33.89%
Cihuatlán	1,714	1,769	1,961	2,458	2,158	2,309	2,283	2,206	-77	25.62%
La Huerta	1,923	1,987	2,059	2,425	2,377	2,293	2,558	2,079	-479	24.14%
Tomatlán	745	872	967	944	927	1,098	1,170	1,238	68	14.38%
Villa Purificación	124	119	113	114	160	126	132	124	-8	1.44%
Cuatitlán de García Barragán	40	39	33	25	58	55	43	46	3	0.53%
Total	7,601	7,995	8,451	9,085	9,073	9,238	9,183	8,611	-572	100.00%

Fuente: IIEG, con base en información del IMSS.

Da click en la siguiente liga para consultar la información de empleo formal (IMSS), que se genera de manera mensual.

https://iieg.gob.mx/ns/?page_id=18817

Así mismo puede consultar en la siguiente liga los indicadores municipales.

https://iieg.gob.mx/ns/?page_id=17139

Agricultura y ganadería

El valor de la producción agrícola en Tomatlán ha presentado una tendencia al alza durante el periodo 2015–2019, habiendo registrado su nivel más alto en 2019, presentando una marcada disminución en 2020 y recuperándose en 2021. El valor de la producción agrícola de Tomatlán de 2021 representó el 1.74% del total estatal, alcanzando un monto de 1,350,076 miles de pesos para ese año.



Fuente: IIEG, con base en información del SIAP / SAGARPA.

El valor de la producción ganadera en Tomatlán ha tenido diversas fluctuaciones durante el periodo 2015-2021, siendo el ejercicio de 2021 el año en el que se ha registrado el mayor nivel en el municipio. En 2021 el valor de la producción ganadera de Tomatlán representó el 0.32% del total estatal, alcanzando un monto de 344,479 miles de pesos para ese año.

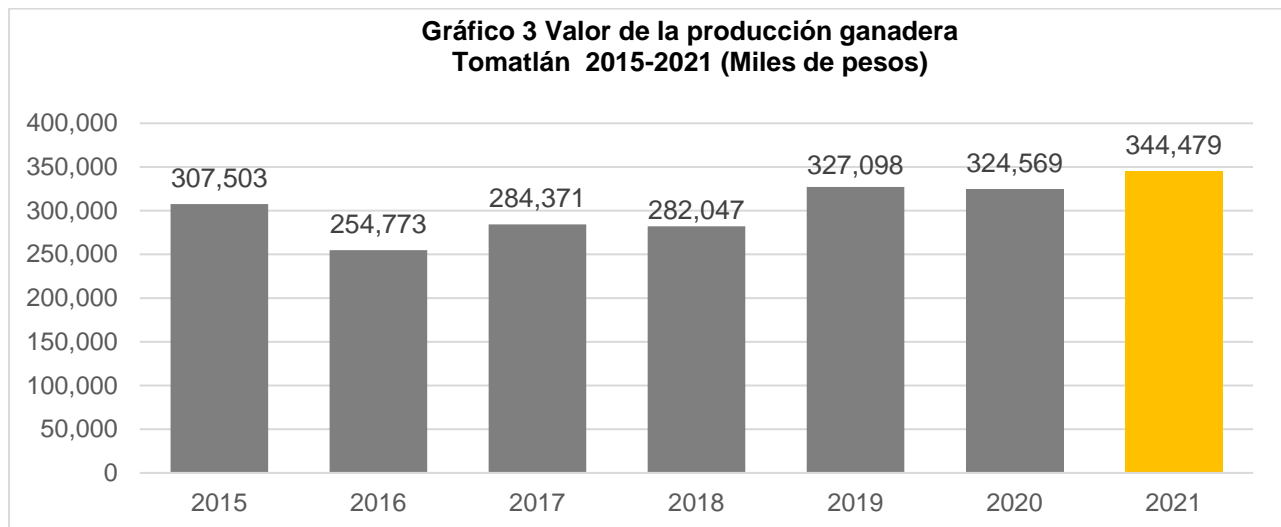

Fuente: IIEG, con base en información del SIAP / SAGARPA.



IIEG
Instituto de Información
Estadística y Geográfica
de Jalisco

Gobierno y Seguridad

Tomatlán
Diagnóstico del municipio
Agosto 2022



Jalisco
GOBIERNO DEL ESTADO

Desarrollo institucional

El Índice de Desarrollo Municipal (IDM) mide el progreso de un municipio en cuatro dimensiones del desarrollo: social, económica, ambiental e institucional, con la finalidad de presentar una evaluación integral de la situación de cada uno de éstos. El IDM parte de tres premisas vinculadas con el concepto de desarrollo humano, según el cual, el principal objetivo es beneficiar a las personas; las actividades de los gobiernos afectan el nivel de desarrollo de sus comunidades y que el desarrollo sostenible posibilita el bienestar de los individuos a largo plazo (ver detalles [aquí](#)).

En los apartados anteriores ya se ha hecho referencia al desarrollo social, económico y del medio ambiente; finalmente en esta sección se aborda el componente institucional (Índice de Desarrollo Municipal Institucional; IDM-I), que mide el desempeño de las instituciones gubernamentales de un municipio a través de cuatro rubros que contemplan el esfuerzo tributario, la transparencia, la participación electoral y la seguridad.

En la construcción del IDM se decidió incluir cuatro variables para medir el desarrollo institucional de los municipios de Jalisco, tal y como se muestra en las dos tablas siguientes, por medio del porcentaje de participación ciudadana en elecciones; la evaluación del cumplimiento de la publicación de información fundamental y de la obligación de la atención a las solicitudes de información; el porcentaje de ingresos propios por municipio y el número de delitos del fuero común por cada mil habitantes.

¹En ediciones anteriores se incluía el número de empleados municipales per cápita. Esta información se muestra más adelante en esta sección, pero ya no es considerada para la elaboración del IDM-I

Tabla 1. Desarrollo institucional de los municipios en el contexto estatal con base en cinco indicadores

Tomatlán, Región Costa sur (Parte I)							
Clave	Municipio	Porcentaje de participación ciudadana en elecciones 2021		Evaluación del cumplimiento de la publicación de información fundamental 2016		Empleados municipales por cada 1000 habitantes 2020	
		Valor municipal	Lugar estatal	Valor municipal	Lugar estatal	Valor municipal	Lugar estatal
21	Casimiro Castillo	50.82	95	25	53	10.72	34
22	Cihuatlán	54.71	78	100*	1	10.63	33
27	Cuautitlán de García Barragán	72.21	12	70*	43	7.73	10
43	La Huerta	62.46	50	90*	30	17.70	90
68	Villa Purificación	44.86	117	25	53	22.64	102
100	Tomatlán	68.03	30	0*	101	6.65	6

FUENTE: Elaborado por el IIEG, con base en los resultados electorales de las elecciones municipales de 2021, del IEPC; la Estadística de Finanzas Públicas Estatales y Municipales (EFIPEM), Base de Delitos del Fuero Común del Secretariado Ejecutivo del Sistema Nacional de Seguridad Pública, CONAPO, Proyecciones de la Población de los municipios de México 2015-2030 (actualización correspondiente al mes de agosto de 2019), Censo Nacional de Gobiernos Municipales y Demarcaciones Territoriales de la Ciudad de México 2021 y las evaluaciones del ITEI de 2016 y 2019.

*Dato registrado en 2019

En el caso de Tomatlán, en 2021 registró una participación electoral del 68.03%, que lo coloca en el lugar 30 de los 125 municipios. Lo que significa que tiene una alta participación electoral en comparación con otras municipalidades del estado. Por otra parte, en 2018 con una calificación de 0% en materia de cumplimiento en las obligaciones de transparencia, el municipio se colocó en el lugar 101, lo que muestra el grado de compromiso de una administración en publicar y mantener actualizada la información, en particular, la correspondiente a los rubros financieros y regulatorios; así como la mejora en su accesibilidad y un adecuado manejo y protección de la información confidencial. Esto en el marco del cumplimiento del derecho de acceso a la información pública.

En lo que respecta a los empleados que laboran en las administraciones públicas, es importante destacar que en 2020 Tomatlán tenía una tasa de 6.65 empleados municipales por cada mil habitantes, por lo que ocupó el sitio 6 a nivel estatal en este rubro. Esto en el sentido de que entre menor sea el valor de este indicador mejor, porque implica una lógica de austeridad donde con menos empleados municipales se logra prestar los servicios municipales a la población.

Asimismo, en el ámbito de las finanzas municipales, para el 21.29% de los ingresos de Tomatlán se consideran propios; esto significa que fueron generados mediante sus propias estrategias de recaudación, lo que posiciona al municipio en el lugar 60 en el ordenamiento de este indicador respecto a los demás municipios del estado. Mientras que en la cuestión de seguridad, en 2021 el municipio registró una tasa de 6.78 delitos por cada cien mil habitantes, que se traduce en el lugar 68 en el contexto estatal, siendo el lugar uno, el municipio más seguro en función de esta tasa.

Considerando los cinco indicadores, Tomatlán obtiene un desarrollo institucional Medio con un IDM-I de 53, que lo coloca en el sitio 60 del ordenamiento estatal. Donde el primer lugar lo tiene Tamazula de Gordiano y el último, Santa María del Oro.

Tabla 2. Desarrollo institucional de los municipios en el contexto estatal con base en cinco indicadores								
Tomatlán, Región Costa sur (Parte II)								
Clave	Municipio	Porcentaje de ingresos propios		Delitos del fuero común por cada 1,000 habitantes 2021		IDM-Institucional		
		Valor municipal	Lugar estatal	Valor municipal	Lugar estatal	Índice	Grado	Lugar estatal
21	Casimiro Castillo	12.88	95	4.09	31	52.1	Medio	64
22	Cihuatlán	31.67	19	10.53	101	69.4	Muy Alto	15
27	Cuautitlán de García Barragán	4.24	123	5.29	48	63.1	Alto	36
43	La Huerta	29.09	28	4.90	41	69.1	Muy Alto	16
68	Villa Purificación	17.19	74	2.64	8	48.4	Medio	89
100	Tomatlán	21.29	60	6.78	68	53.0	Medio	60

FUENTE: Elaborado por el IIEG, con base en los resultados electorales de las elecciones municipales de 2021, del IEPC; la Estadística de Finanzas Públicas Estatales y Municipales (EFIPEM), Base de Delitos del Fuero Común del Secretariado Ejecutivo del Sistema Nacional de Seguridad Pública, CONAPO, Proyecciones de la Población de los municipios de México 2015-2030 (actualización correspondiente al mes de agosto de 2019), Censo Nacional de Gobiernos Municipales y Demarcaciones Territoriales de la Ciudad de México 2021 y las evaluaciones del ITEI de 2016 y 2019.

*Dato registrado en 2019.

Durante el periodo de junio 2021 a mayo 2022, se abrieron un total de 248 carpetas de investigación, de las cuales 159 se abrieron en los meses de 2021, mientras que en los primeros cinco meses de 2022 fueron 89. Septiembre fue el mes con más casos con 31 indagaciones. Los meses con la menor cantidad de carpetas abiertas son febrero y abril con 16 casos cada uno. El promedio de carpetas abiertas por mes en el municipio es de 21.

Gráfica 1. Cantidad de carpetas de investigación por mes, Tomatlán junio 2021 a mayo 2022

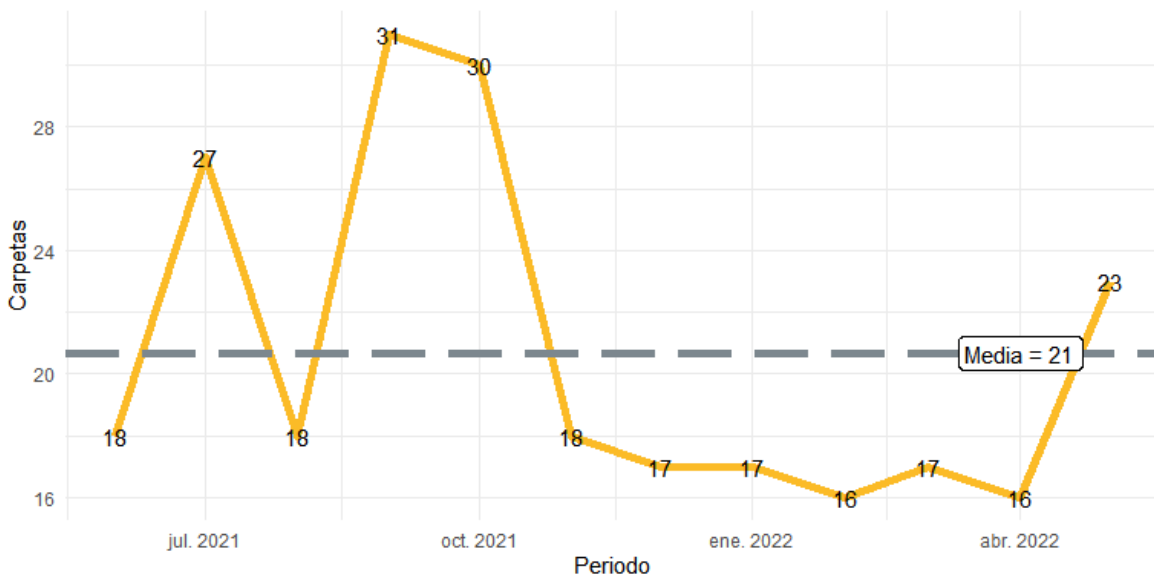

Fuente: Elaborado por el IIEG con datos del Secretariado Ejecutivo del Sistema Nacional de Seguridad Pública.

En la siguiente liga podrás consultar la información actualizada mensualmente de las carpetas de investigación: https://iieg.gob.mx/ns/?page_id=22174

En Tomatlán en el periodo de junio 2021 a mayo 2022, el 33% de los delitos afectaron al bien jurídico de el patrimonio seguido de la vida y la integridad corporal con 17% y el tercer bien jurídico con mayor afectación fue la familia con 17%. (Gráfica 2).

Gráfica 2. Distribución porcentual de los bienes jurídicos afectados, Tomatlán junio 2021 a mayo 2022

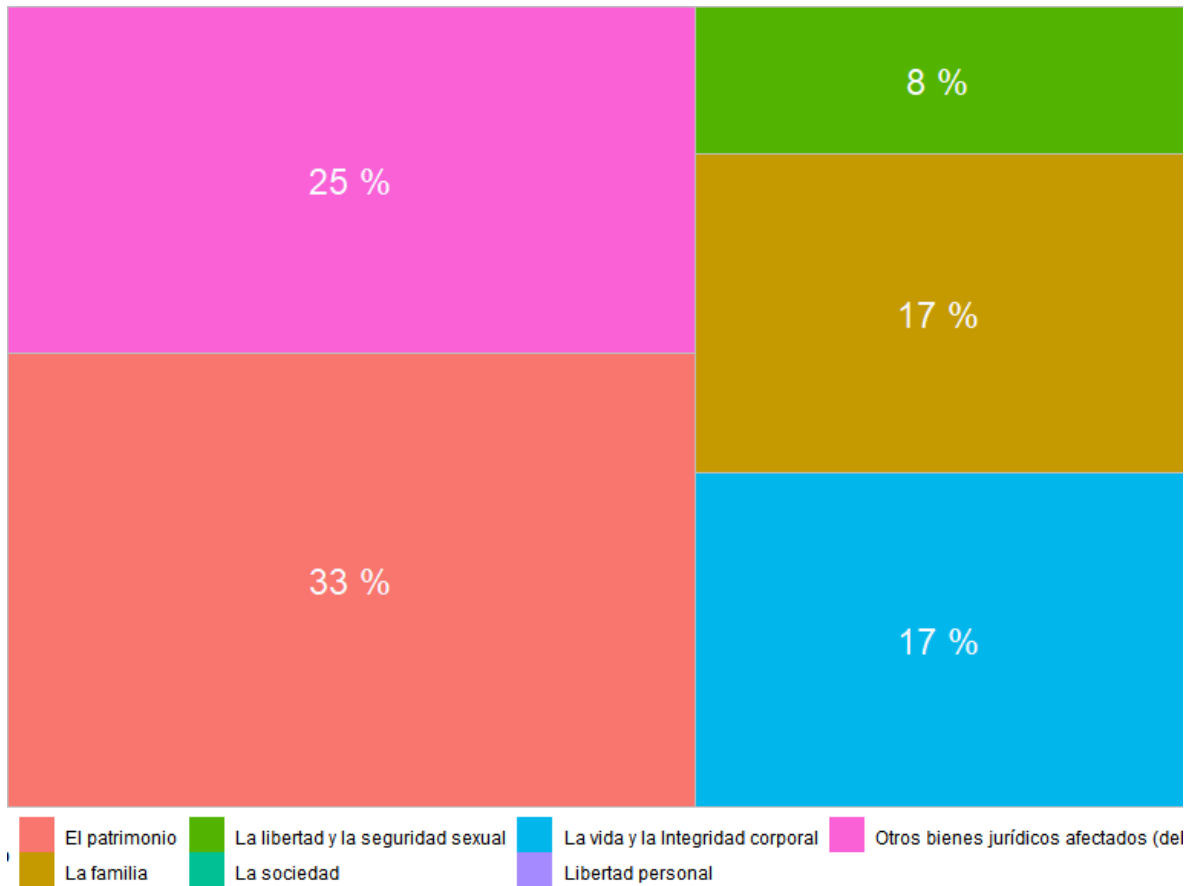

Fuente: Elaborado por el IIEG con datos del Secretariado Ejecutivo del Sistema Nacional de Seguridad Pública.

Con relación al bien jurídico de el patrimonio que fue el más afectado en el periodo de análisis en el municipio, daño a la propiedad fue el subtipo de delito que abrió más carpetas con 23; en segundo puesto, otros robos con 20 seguido de fraude con 11 casos. (Gráfica 3).

Gráfica 3. Cantidad de carpetas por los 5 subtipos de delitos que afectaron más a el patrimonio, Tomatlán junio 2021 a mayo 2022

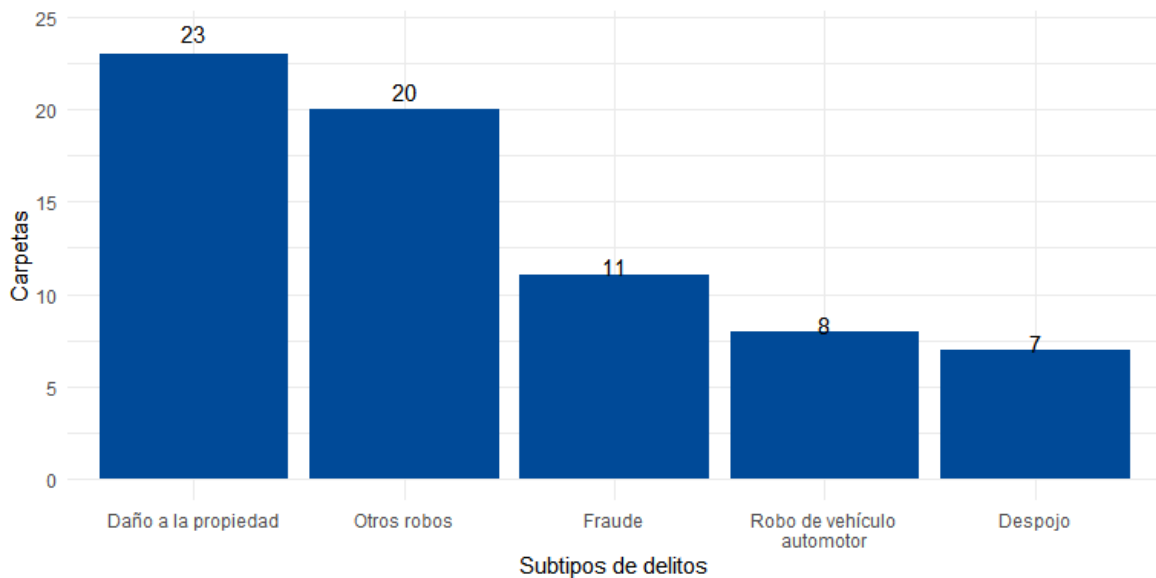

Fuente: Elaborado por el IIEG con datos del Secretariado Ejecutivo del Sistema Nacional de Seguridad Pública.

Directorio municipal



Presidente Municipal Tomatlán

Daniel Ruíz Benavides

tomatlan@jalisco.gob.mx

Domicilio

Constitución No. 2 C.P. 48450, Tomatlán, Jalisco

Teléfono

(322) 226 9770

Síndico (a)

Ana Carmín García Valladares

Regidores (as)

Yesenia Marlet Loyola Salazar

Cesar Manuel Sandoval Vargas

Anna Celina Gómez Aguilar

Francisco Javier Zepeda Becerra

David Rojas Sahagún

Anacleto Hernández Mariscal

Silvia Ofelia Galvan Espinoza

José Trinidad Hernández Betancourt

Alive Ayala Chávez

Partido Político

Movimiento Ciudadano (MC)

www.ieg.gob.mx



IEG Jalisco

Calzada de los Pirules 71 Col. Ciudad Granja.
C.P. 45010, Zapopan, Jalisco, México.

 contacto@ieg.gob.mx

 **33377-71770**



IEG
Instituto de Información
Estadística y Geográfica
de Jalisco

