



IIEG
Instituto de Información
Estadística y Geográfica
de Jalisco

El Grullo

Diagnóstico del municipio

Agosto 2022



Jalisco
GOBIERNO DEL ESTADO

EL GRULLO

DIAGNÓSTICO DEL MUNICIPIO

Agosto 2022

HISTORIA	3
Toponimia	
Contexto histórico	
GEOGRAFÍA Y MEDIO AMBIENTE	6
Geografía	
Uso de suelo y vegetación	
Áreas naturales protegidas y humedales	
Diversidad ecosistémica	
Sequía	
Precipitación	
Recursos hídricos	
Infraestructura	
DEMOGRAFÍA Y SOCIEDAD	27
Aspectos demográficos	
Intensidad migratoria	
Pobreza multidimensional	
Marginación	
Índices sociodemográficos	
ECONOMÍA	39
Número de empresas	
Valor agregado censal bruto	
Empleo	
Agricultura y ganadería	
GOBIERNO Y SEGURIDAD	45
Desarrollo institucional	
Incidencia delictiva	
Directorio municipal	

[Consulta la información municipal en línea](#)



IIEG
Instituto de Información
Estadística y Geográfica
de Jalisco

Historia

El Grullo
Diagnóstico del municipio
Agosto 2022



Jalisco
GOBIERNO DEL ESTADO

Toponimia

Su nombre procede de la abundancia de zacate grullo en ese lugar.

Figura 1. El Grullo, Jalisco.
Localización geográfica.



Fuente: Elaborado por el Consejo Estatal de Población con base en IITEJ, “Mapa General del Estado de Jalisco, 2012”

Contexto histórico

El Grullo perteneció al señorío de Autlán, que al arribo de los conquistadores gobernaba Copaya. Sus pobladores estuvieron asentados cerca del arroyo El Colomo. La región fue conquistada en 1524.

Primitivamente el poblado se llamó Santa María de Guadalupe de El Grullo. A principios de 1800 llegó el primer grupo de personas de Zacapala. El núcleo de población quedó definitivamente formado y asentado en el año de 1830. Los pocos habitantes que aún estaban en el asentamiento original del poblado, en las cercanías del arroyo El Colomo, emigraron a un lugar cercano que al paso de los años sería la Hacienda de Zacate Grullo, llamada así por la yerba con ese nombre que crecía en sus pantanos.

Por decreto el 29 de septiembre de 1900, la Congregación de El Grullo fue elevada a comisaría Política y Judicial; perteneciendo al Sexto Cantón de Autlán. Para el 14 de diciembre de 1912 y por decreto la comisaría de El Grullo fue elevada a la categoría de municipalidad. El 1° de enero de 1913 inició sus labores el primer Ayuntamiento que tuvo este municipio.

Por decreto el 27 de diciembre de 1962, se otorga el título de ciudad a la población de El Grullo, como reconocimiento al patriotismo, laboriosidad y civismo de sus habitantes.



IIEG
Instituto de Información
Estadística y Geográfica
de Jalisco

Geografía y Medio Ambiente

El Grullo
Diagnóstico del municipio
Agosto 2022



Jalisco
GOBIERNO DEL ESTADO

Geografía

El municipio de El Grullo se localiza en la región Sierra de Amula del estado de Jalisco. Sus municipios colindantes son Ejutla, El Limón, Tuxcacuesco, Autlán de Navarro y Unión de Tula (ver mapa 1). Tiene una extensión territorial de 142.05 kilómetros cuadrados.

Su cabecera municipal se localiza en las coordenadas 19°48'18.72" latitud norte y -104°13'0.84" de longitud oeste, a una altura de 876 metros sobre el nivel del mar (msnm). El territorio municipal, tiene alturas entre los 840 y 1,760 msnm; y una pendiente predominantemente plana menor a 5 grados.

La mayor parte del municipio tiene un clima cálido subhúmedo. La temperatura media anual es de 23.3°C, y su temperatura mínima y máxima promedio oscila entre los 11.5°C y 35°C. La precipitación media anual es de 899 milímetros (mm) mientras que la precipitación promedio acumulada es de 651.88 mm.

El municipio está constituido por aluvial en su mayor parte y roca tipo toba. Los suelos dominantes pertenecen al tipo feozem y regosol (ver tabla 1).

Mapa 1. Base

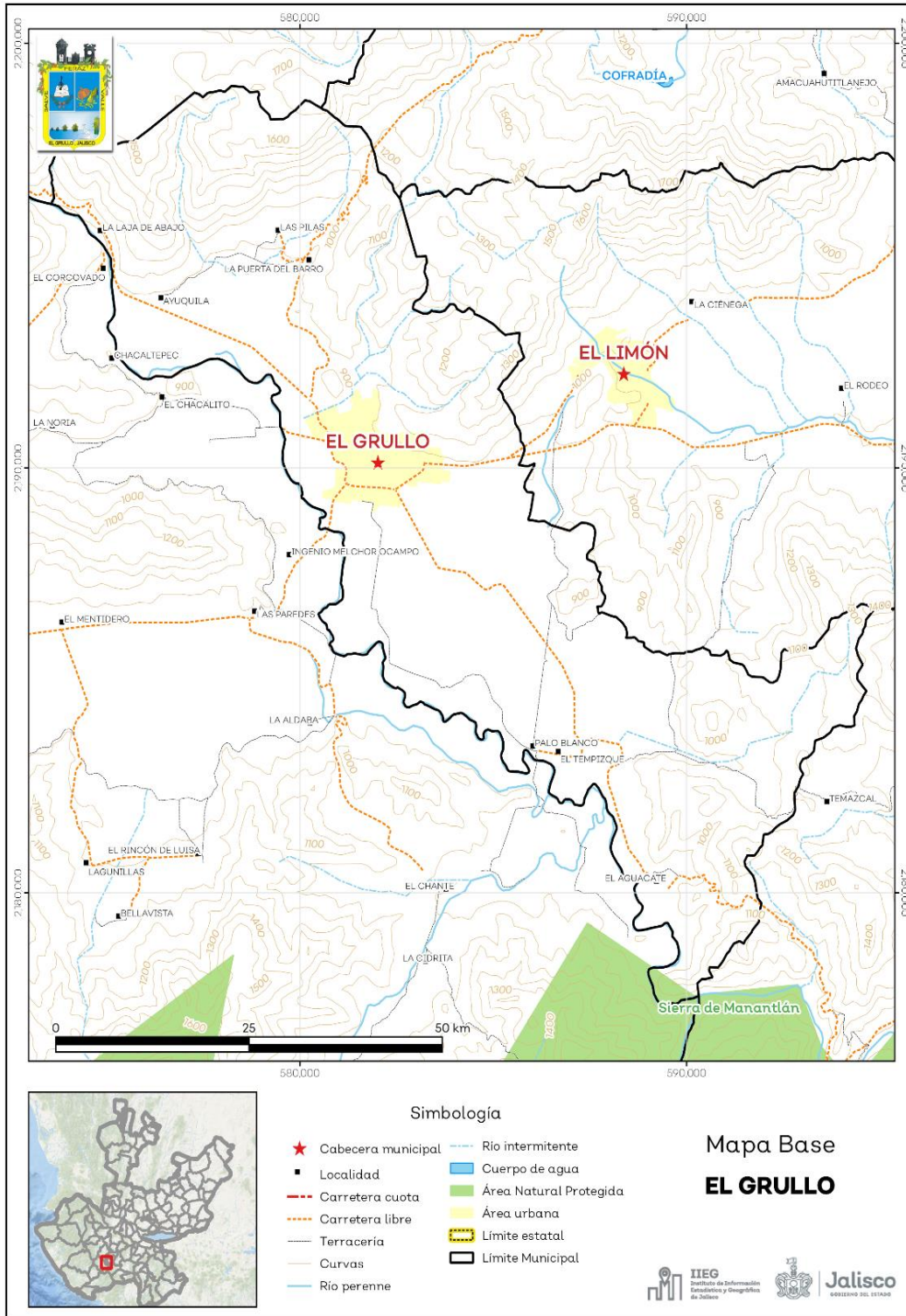

Fuente: IIEG, con base en topografía INEGI, CONANP 2015, Marco Geoestadístico INEGI 2020 Y Mapa General del Estado de Jalisco 2012.

Tabla 1 Medio físico

El Grullo, Jalisco

Medio físico	Descripción	
Superficie municipal (km ²)	142	El municipio de El Grullo tiene una superficie de 142 km ² . Por su superficie se ubica en la posición 116 con relación al resto de los municipios del estado.
Altura (msnm)	Mínima municipal	840
	Máxima municipal	1,760
	Cabecera municipal	876
Pendientes (%)	Planas (< 5°)	52.5
	Lomerío (5° - 15°)	17.0
	Montañosas (> 15°)	30.4
Clima (%)	Cálido subhúmedo	87.5
	Semiárido cálido	10.1
	Semicálido semihúmedo	2.4
Temperatura (°C)	Máxima promedio	35
	Mínima promedio	11.5
	Media anual	23.3
Precipitación (mm)	Media anual	899
	Aluvial	49.2
	Toba	24.1
Geología (%)	Extrusiva intermedia	15.6
	Arenisca - Conglomerado	7.2
	Intrusiva ácida	2.7
	Otros	1.3
Tipo de suelo (%)	Feozem	36.6
	Regosol	29.8
	Litosol	21.0
	Fluvisol	6.7
	Gleysol	3.4
	Otros	2.4
Cobertura de suelo (%)	Agricultura	47.2
	Asentamiento humano	3.6
	Bosque	4.2
	Pastizal	10.0
	Selva	34.9

Fuente: IIEG, con base en: Geología, Edafología, esc. 1:50,000 y Uso de Suelo y Vegetación SVII, esc. 1:250,000, INEGI. Clima, CONABIO. Tomo 1 Geografía y Medio Ambiente de la Enciclopedia Temática Digital de Jalisco. MDE y MDT del conjunto de datos vectoriales, esc. 1:50,000, INEGI. Mapa General del Estado de Jalisco 2012.

Uso de suelo y vegetación

La cobertura del suelo predominante en el municipio es el agropecuario con un 52.48% de su superficie, seguida de la vegetación secundaria con 32.26%, los asentamientos humanos ocupan el 3.61% del territorio total. La cobertura con menos superficie es la selva baja con un 2.87% (ver tabla 2 y mapa 2).

La clasificación de los usos de suelo y vegetación realizada comprende las categorías acuícolas, agropecuario, agua, asentamientos humanos, bosque, dunas costeras, galería, manglar, matorral, palmar, pastizal, sabana, selva baja, selva mediana, sin vegetación aparente, vegetación acuática, vegetación desértica, vegetación secundaria.

Tabla 2 Uso de suelo y vegetación			
El Grullo, Jalisco			
Cobertura	Superficie (Ha)	Porcentaje (%)	Descripción
Agropecuario	7,433.42	52.48	La clasificación de usos de suelo y vegetación representada es menos generalizada que la tabla número 1 de este documento. Sin embargo en esta clasificación la vegetación secundaria es representada por todos los tipos de vegetación que sean secundarios refiriéndonos a estas como la comunidad vegetal que surge diferente a la original con estructura y composición florística heterogénea tras ser eliminada o alterada la vegetación primaria.
Vegetación secundaria	5,136.25	36.26	
Pastizal	677.72	4.78	
Asentamientos humanos	510.67	3.61	
Selva baja	406.80	2.87	

Fuente: IIEG, con información de datos vectoriales de uso del suelo y vegetación, Serie VII, INEGI 2018.

La superficie arbórea municipal representa el 2.9% de los cuales el 2.9% corresponde a la vegetación arbórea primaria, la cual no presenta una alteración respecto a su estado natural, y 0% a la vegetación arbórea secundaria, que debido a perturbaciones ha sido modificada y muestra un proceso de sucesión vegetal (ver tabla 3).

Tabla 3 Cobertura Arbórea		
El Grullo, Jalisco		
Cobertura	Cantidad %	Comentarios
Primaria Arbórea Baja	2.9	La cobertura arbórea referida está compuesta por los siguientes tipos de vegetación: bosque de coníferas, bosque de encino, bosque mesófilo de montaña, bosque de pino y bosque de táscate, selva caducifolia, selva subcaducifolia, selva de galería, manglar, palmar natural, vegetación hidrófila y vegetación inducida.
Primaria Arbórea Mediana	0.0	
Primaria Arbórea Alta	0.0	
Secundaria Arbórea Baja	0.0	
Secundaria Arbórea Mediana	0.0	
Secundaria Arbórea Alta	0.0	
Total Arbórea	2.9	

Fuente: IIEG, con información de datos vectoriales de uso del suelo y vegetación, Serie VI, INEGI 2016.

Mapa 2. Uso de suelo y vegetación

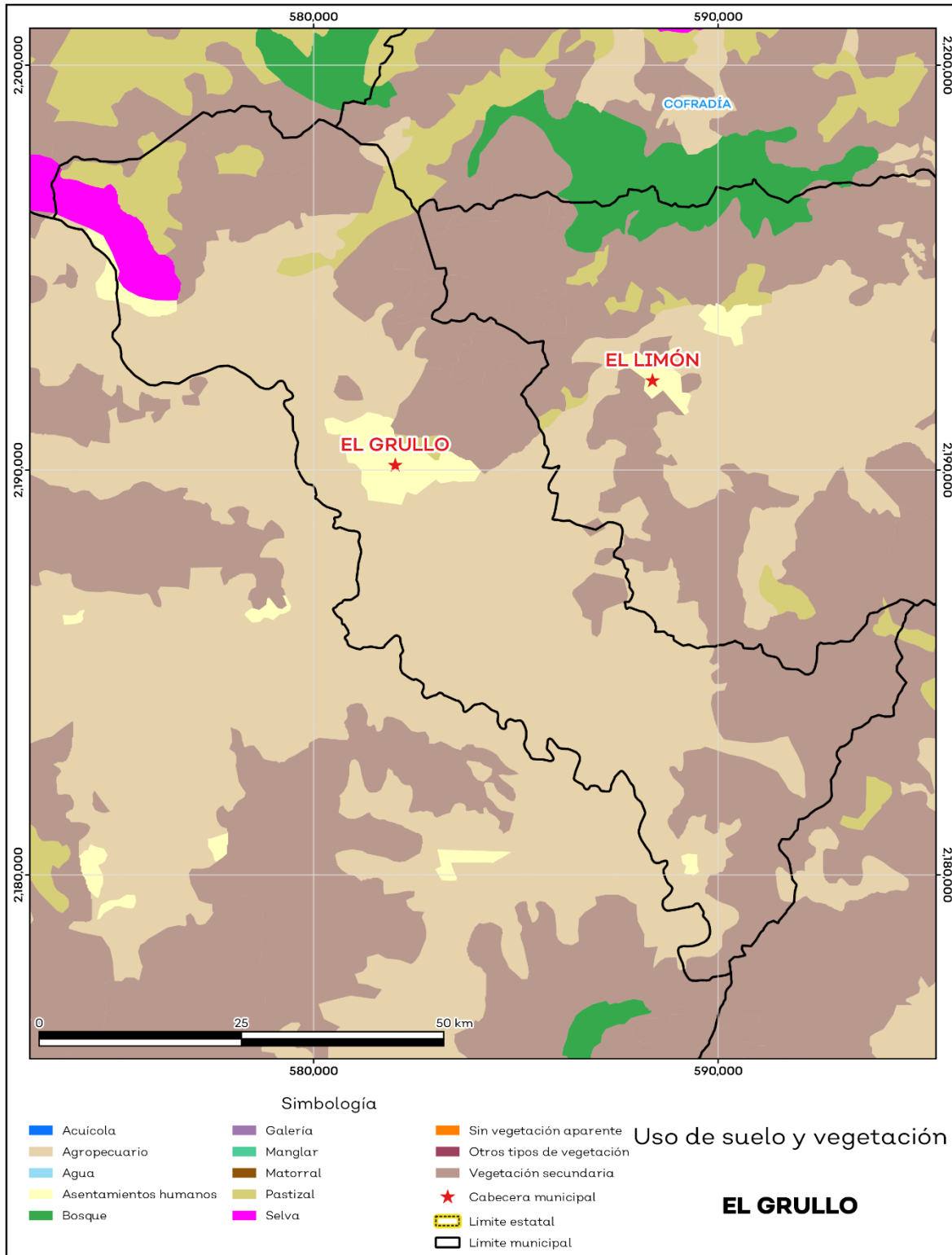

Fuente: IIEG, con base en INEGI, 2018.

Áreas naturales protegidas y humedales

El Grullo alberga 1 área natural protegida con una superficie de 52.26 hectáreas (ha) lo que representa el 0.4% de todo el territorio municipal. Además, se cuenta con 0.2% de humedales (ver mapa 3 y tabla 4).

Tabla 4 ANP y humedales		
El Grullo, Jalisco		
Áreas Naturales	Cantidad %	Descripción
Áreas Naturales Protegidas	0.4	Sierra de Manantlán
Sitios Ramsar	0.0	Humedales de importancia internacional.
Humedales	0.2	

Fuente: IIEG, con base en CONAGUA 2016, CONANP 2015.

Mapa 3. ANP y humedales

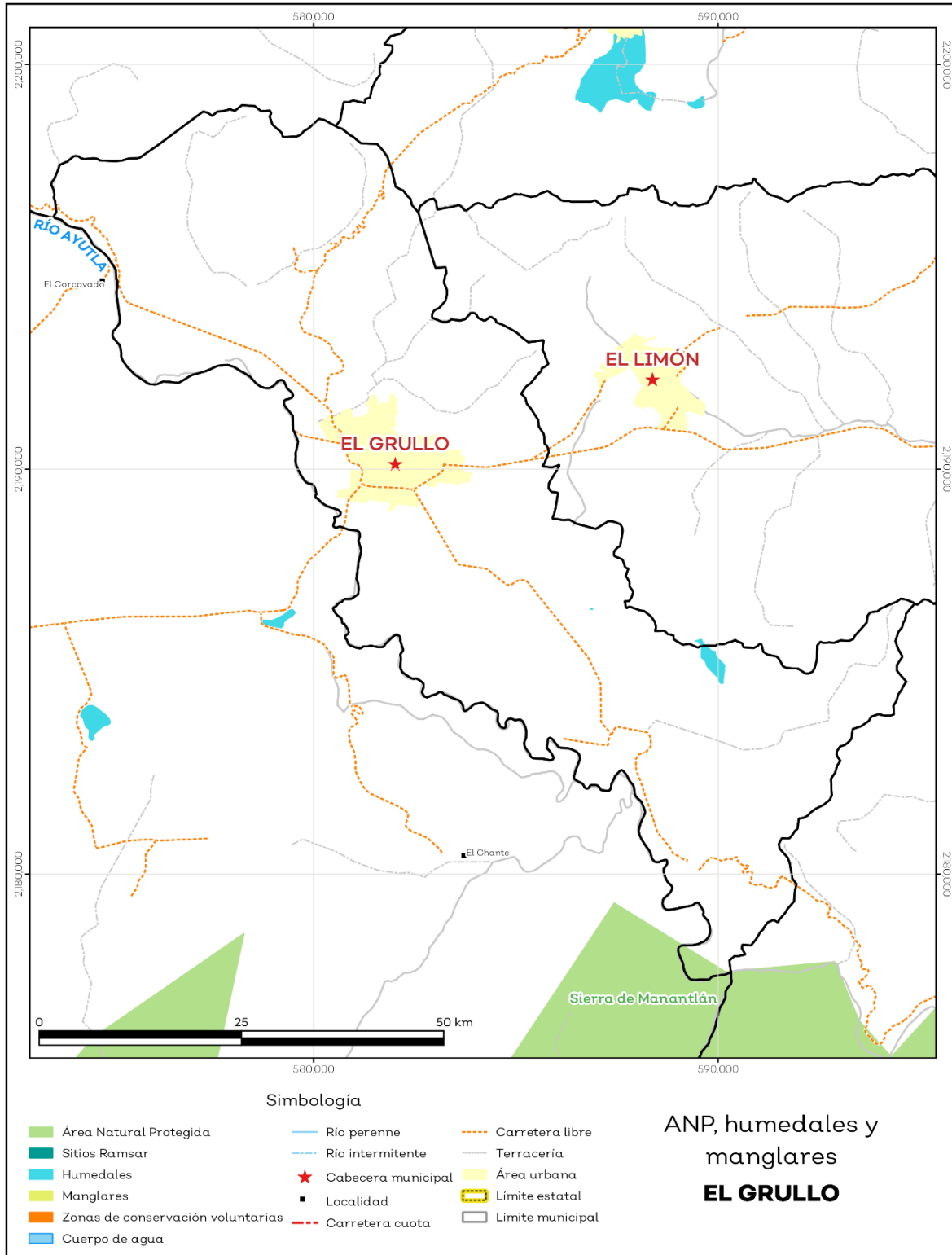

Fuente: IIEG, con base en CONAGUA 2016, CONANP 2015.

Diversidad ecosistémica

La diversidad de ecosistemas conforme a la cobertura de usos de suelo y vegetación nos dice que la cobertura de mayor dominancia es agricultura de riego semipermanente la cual representa el 42.0% municipal, y es catalogada con el rango muy bajo a nivel estatal. El inverso del índice de Simpson es de 0.71 y nos indica que entre más se acerca al 1 más diversidad ecosistémica de coberturas de suelo hay. El índice de Shannon es de 1.60, en el cual se considera un valor normal si se está entre 2 y 3, valores por debajo de 2 como bajos en diversidad y superiores a 3 son altos en diversidad de ecosistemas (ver tabla 5).

Tabla 5 Diversidad Ecosistémica		
El Grullo, Jalisco		
índice	Cantidad	Comentarios
Inverso de Simpson	0.71	Valor entre más cercano a 1, mayor diversidad ecosistémica de coberturas de uso de suelo y vegetación.
Shannon	1.60	El valor varía entre 0.5 y 5. Valor normal entre 2 y 3, valores superiores a 3 son altos en diversidad, valores por debajo de 2 es baja diversidad de ecosistemas.
Equitatividad de Shannon	0.70	Se acerca a 0 cuando una cobertura domina y se acerca a 1 cuando comparten abundancia las coberturas.
índice	%	Cobertura
Dominancia	42.0	Agricultura de riego semipermanente

Fuente: IIEG, 2021.

Sequía

El cambio climático en los últimos años ha traído consigo efectos en los territorios, de allí parte a que se analice el fenómeno natural de la sequía y la escasez de los recursos hídricos.

De la superficie dedicada a las actividades agrícolas el 85.1% presentó alguna categoría de sequía en el año 2020 (ver mapa 4 y tabla 6). Las sequías son causadas principalmente por la escasez de precipitaciones pluviales, la cual puede derivar en una insuficiencia de recursos hídricos necesarios para abastecer la demanda existente, por ello su análisis es trascendental.

Tabla 6 Sequía			
El Grullo, Jalisco			
Categoría de sequía	Cantidad Agrícola (%)	Cantidad Municipal (%)	Comentarios
Sin sequía	0.0	0.1	
Anormalmente seco	14.8	6.9	Anormalmente seco es una condición de sequedad, no es una categoría de sequía. Se muestran 2 cantidades en porcentajes: la agrícola es el porcentaje de la superficie afectada de las áreas agrícolas conforme a la delimitación de frontera agrícola; y el porcentaje municipal se refiere a toda la superficie del municipio sin importar la cobertura de uso de suelo y vegetación sin incluir los cuerpos de agua.
Sequía moderada	51.5	26.3	
Sequía severa	20.4	21.4	
Sequía extrema	13.0	44.3	
Sequía excepcional	0.3	0.9	

Fuente: IIEG, con base en imágenes Landsat, 2020.

Mapa 4. Índice de sequía de diferencia normalizado

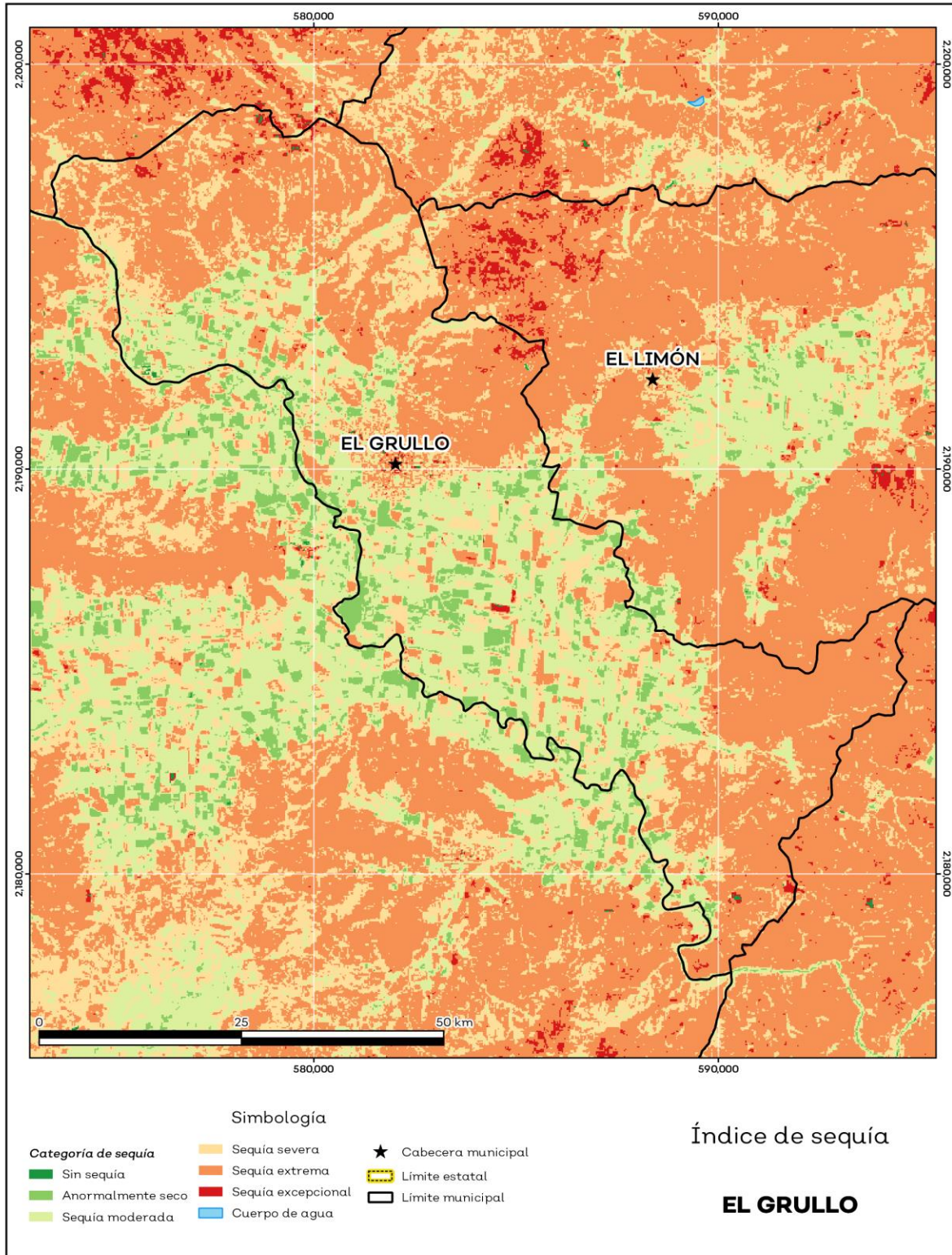

Fuente: IIEG, con base en imágenes Landsat, 2020

Precipitación

Del análisis de la precipitación media mensual histórica con registros hasta el 2019 del municipio El Grullo tenemos que la precipitación acumulada promedio es de 651.9 mm; la media del mes de enero es de 33.5 mm, la mínima de 28.4 mm y la máxima de 38.6 mm; mientras que en julio la precipitación media es de 91.4 mm, la mínima de 78.7 mm y máxima de 107.9 mm (ver mapa 5 y tabla 7).

Tabla 7 Precipitación media mensual y acumulada				
El Grullo, Jalisco				
Mes	Promedio (mm)	Mínima (mm)	Máxima (mm)	Comentarios
Enero	33.5	28.4	38.6	
Febrero	33.7	27.0	43.1	
Marzo	40.5	29.8	52.5	
Abril	44.2	32.6	57.6	
Mayo	50.4	41.2	62.6	
Junio	80.3	75.2	89.7	
Julio	91.4	78.7	107.9	Registros de precipitación histórica media mensual.
Agosto	86.4	75.4	103.5	
Septiembre	77.7	65.5	90.6	
Octubre	53.5	48.6	57.7	
Noviembre	35.6	30.9	42.4	
Diciembre	30.7	25.8	35.6	
Acumulada	651.9	626.7	674.1	Registros de precipitación histórica acumulada.

Fuente: IIEG, con base en datos de precipitación de 1882-2019 del SMN.

Mapa 5. Precipitación histórica acumulada

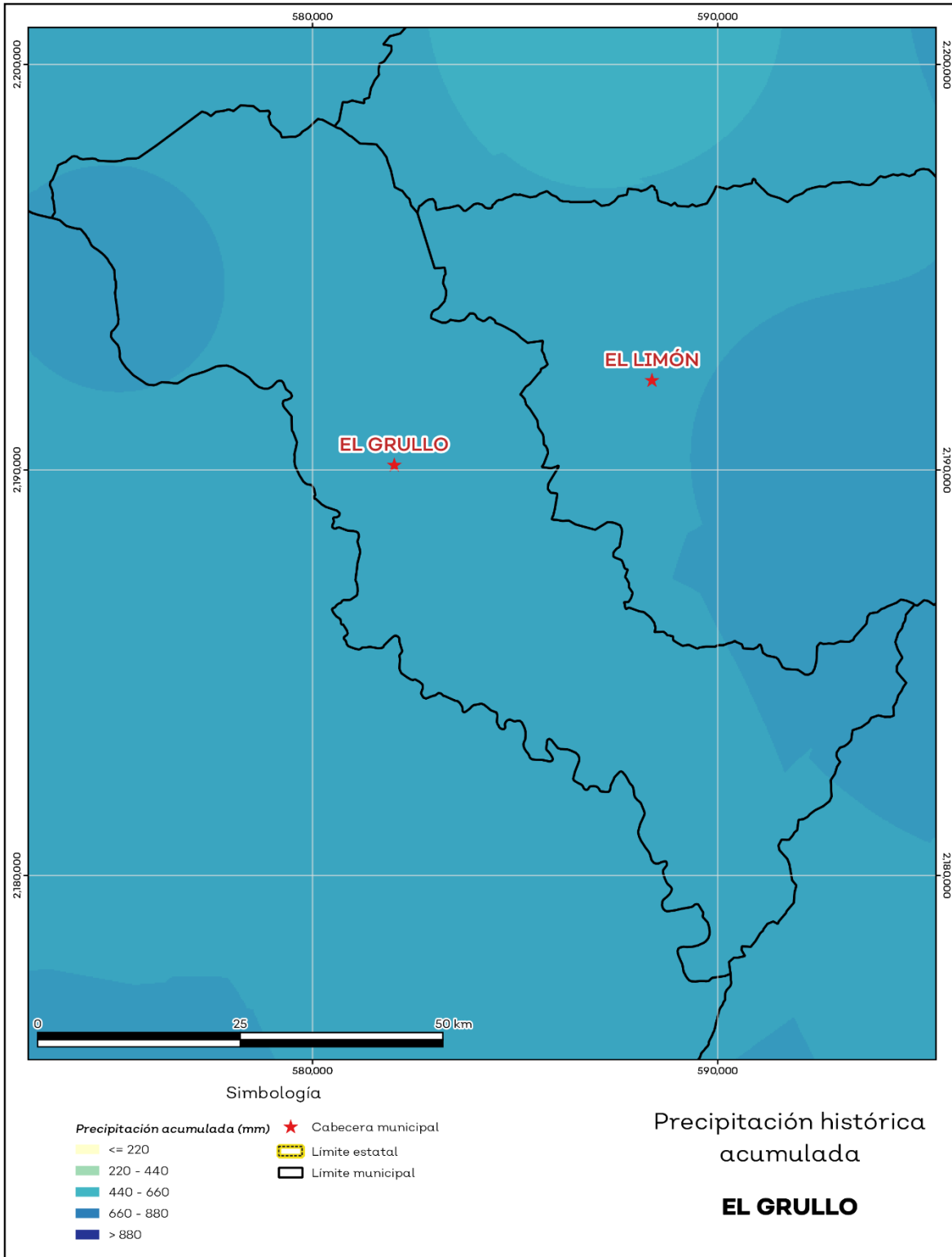

Fuente: IIEG, con base en datos de precipitación de 1882-2019 del SMN.

Recursos hídricos

Los tipos de recursos hídricos del municipio están constituidos por aguas subterráneas, ríos y lagos. El territorio está ubicado dentro de 2 acuíferos de los cuales el 0% no tienen disponibilidad y el 100.0% se encuentra con disponibilidad de agua subterránea (ver mapa 6 y tabla 8).

Tabla 8 Acuíferos		
El Grullo, Jalisco		
Estatus	Cantidad %	Comentarios
Con disponibilidad	100.0	
Sin disponibilidad	0.0	Reporte de CONAGUA del estatus del acuífero hasta el 2020.
No sobreexplotado	100.0	
Sobreexplotado	0.0	

Fuente: IIEG, con base en CONAGUA, 2021.

Mapa 6. Acuíferos

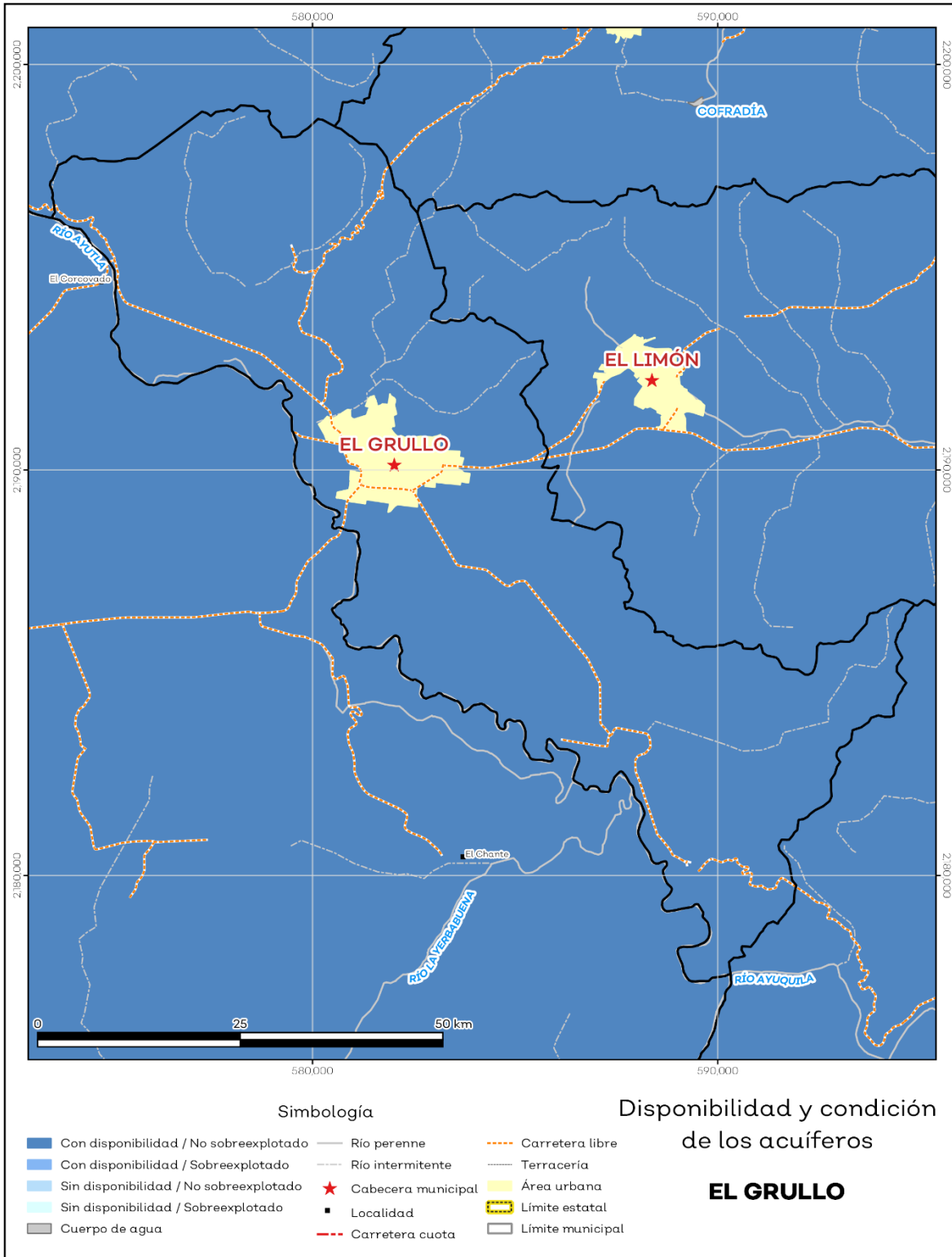

Fuente: IIEG, con base en CONAGUA, 2021.

El territorio municipal está dentro de las cuencas Canoas, Corcovado, El Rosario de las cuales el 100.0% tienen disponibilidad y el 0% presentan déficit de disponibilidad de agua superficial (ver mapa 7 y tabla 9).

Tabla 9 Cuencas		
El Grullo, Jalisco		
Estatus	Cantidad %	Comentarios
Con disponibilidad	100.0	
Sin disponibilidad	0.0	
Tipos de Ordenamiento		Cantidad %
Reserva	0.0	Reporte de CONAGUA del estatus de cuencas hasta el 2020.
Veda	99.2	
Veda y reglamento	0.0	
Veda, reserva y reglamento	0.0	
Cuenca sin ordenamiento superficial	0.8	

Fuente: IIEG, con base en CONAGUA, 2021.

Mapa 7. Cuencas

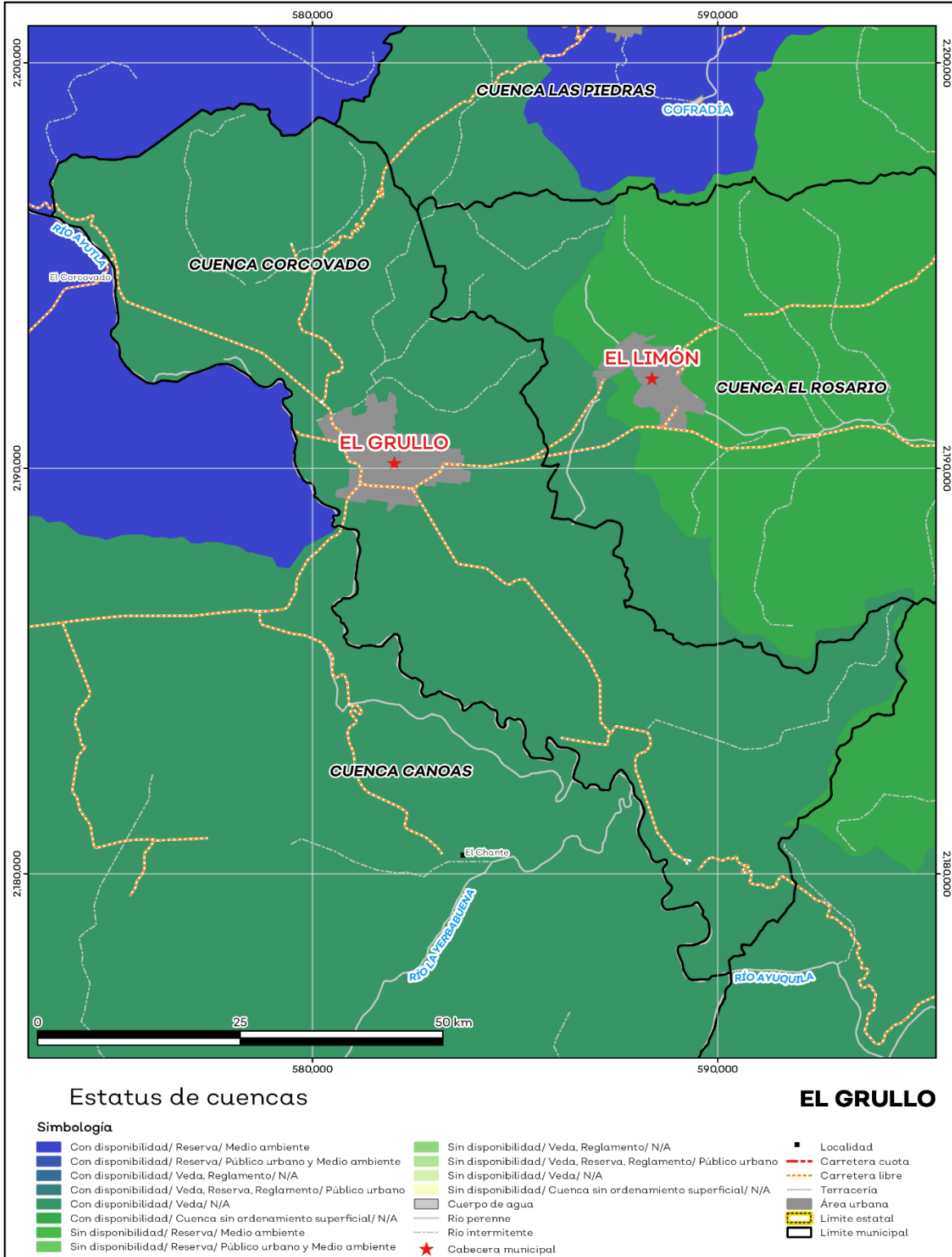

Fuente: IIEG, con base en CONAGUA, 2021.

Erosión potencial

La erosión potencial que pronostica la pérdida de suelo como consecuencia de la influencia del relieve, el viento y el agua, nos indica que en el municipio se tienen en su mayoría pérdidas de suelo de 0 - 5 t/ha.año catalogadas como erosión muy baja (ver mapa 8 y tabla 10).

Tabla 10 Erosión potencial			
El Grullo, Jalisco			
Pérdidas de suelo t/ha.año	Clasificación	Cantidad %	Comentarios
0	Zonas no susceptibles al proceso erosivo, como pueden ser espacios urbanos, carreteras o embalses.	0.0	
0 a 5	Zonas con niveles de erosión muy bajos y pérdidas de suelo tolerables. No hay erosión neta.	58.3	
5 a 10	Zonas con niveles de erosión bajos y pérdidas de suelo que puede ser tolerables. Probablemente no hay erosión neta.	9.4	
10 a 25	Zonas con procesos erosivos leves. Existe erosión, aunque no es apreciable a simple vista.	21.7	En el cálculo no se incluyeron los cuerpos de agua por considerarse zonas no susceptibles al proceso erosivo.
25 a 50	Zonas con procesos erosivos moderados. Existe erosión, aunque puede no ser apreciable a simple vista.	8.4	
50 a 100	Zonas con procesos erosivos graves. Existe erosión y es apreciable a simple vista.	1.7	
100 a 200	Zonas con procesos erosivos muy graves. Existe erosión y es manifiesta a simple vista.	0.4	
Más de 200	Zonas con procesos erosivos extremos. Existe erosión y es evidente a simple vista.	0.1	

Fuente: IIEG, con base en datos de precipitación de 1882-2019 del SMN, Modelo digital de elevaciones INEGI 2013, FAO 2003.

Mapa 8. Erosión potencial

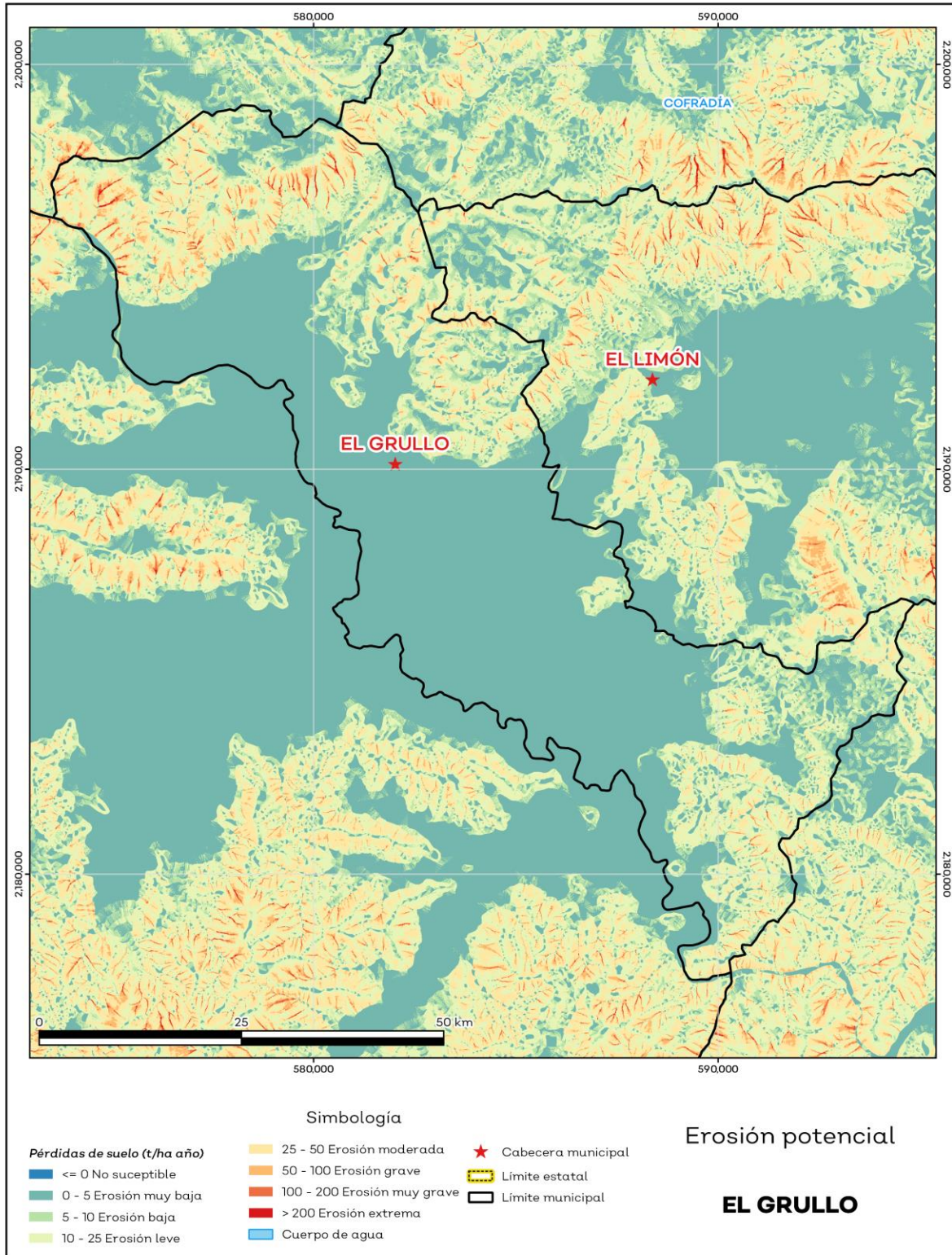

Fuente: IIEG, con base en datos de precipitación de 1882-2019 del SMN, Modelo digital de elevaciones INEGI 2013, FAO 2003.

Infraestructura

Por último, el municipio cuenta con 16 servicios públicos, de los cuales destacan 39 escuelas, seguido de 19 templos e instalaciones deportivas o de recreación con 18 (ver tabla 11).

Tabla 11 Infraestructura			
El Grullo, Jalisco			
Infraestructura	Descripción		
Infraestructura (km)	Carreteras	48.03	El municipio se encuentra en el primer lugar de la región Sierra de Amula, registrando grado muy alto de conectividad en caminos y carreteras.
	Caminos	35.73	
Tipo de servicios	Cantidad	Comentarios	
Aeródromo Civil	0		
Cementerio	1		
Centro Comercial	0		
Centro de Asistencia Médica	16		
Escuela	39		
Estación de Transporte Terrestre	0		
Instalación de Comunicación	1		
Instalación de Servicios	0	La información presentada en esta tabla corresponde a los servicios concentrados en localidades mayores a 2,500 habitantes.	
Instalación Deportiva o Recreativa	18		
Instalación Diversa	0		
Instalación Gubernamental	1		
Mercado	1		
Plaza	8		
Pozo	0		
Tanque de Agua	2		
Templo	19		

Fuente: IIEG, con base en red Nacional de Caminos INEGI 2019. Mapa General del Estado de Jalisco 2012. Marco Geoestadístico Nacional, servicios e información complementaria, INEGI 2020.

Salud

De acuerdo a los registros de la secretaría de salud, en el municipio se encuentran 8 unidades de servicio de salud como lo son consultorios, hospitales generales y especializados, oficinas administrativas, farmacias, laboratorios, unidades de medicina familiar, de especialidades médicas y móviles. De las cuales 6 corresponden a la Secretaría de Salud (SSJ), 1 unidad de salud es del Instituto Mexicano del Seguro Social (IMSS) y 1 módulo del Instituto de Seguridad y Servicios Sociales para los Trabajadores del Estado (ISSSTE); en la tabla 12 se presenta desglosada esta información por tipo de unidades de servicio conforme al instituto o dependencia a la que pertenecen (ver mapa 9 y tabla 12).

Tabla 12 Unidades de salud	
El Grullo, Jalisco	
Tipo de unidad	Cantidad
INSTITUTO DE SEGURIDAD Y SERVICIOS SOCIALES PARA LOS TRABAJADORES DEL ESTADO	
Unidad de Medicina Familiar	1
INSTITUTO MEXICANO DEL SEGURO SOCIAL	
Unidad de Medicina Familiar	1
SECRETARÍA DE SALUD	
Consultorios Médicos	2
Hospital Integral (Comunitario)	1
Unidad de Especialidades Médicas (UNEMES)	2
Unidad Móvil	1
Total del municipio	8

Fuente: IIEG, con base en Dirección General de Salud (DGIS) 2021.

Mapa 9. Unidades de Salud

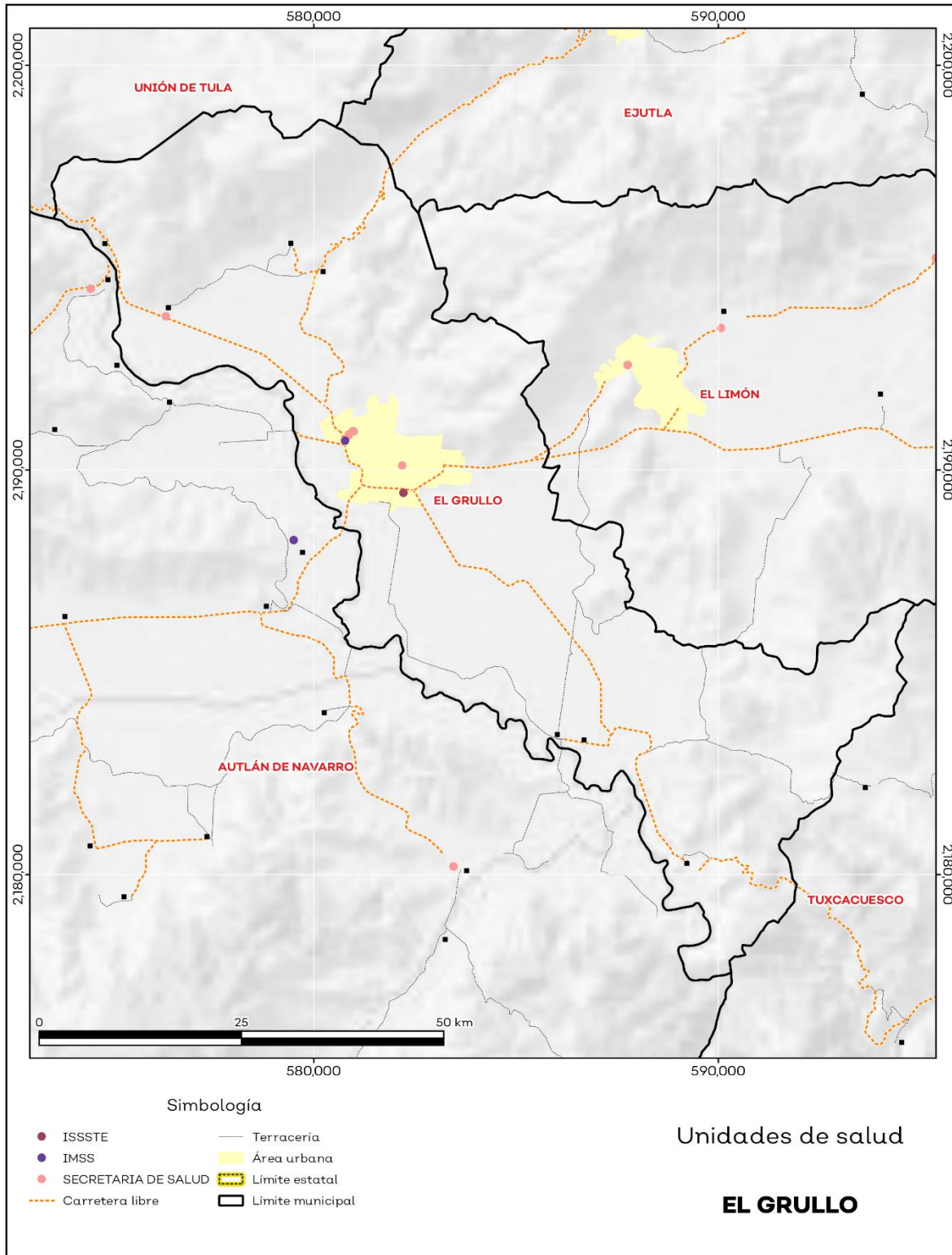

Fuente: IIEG, con base en Dirección General de Salud (DGIS) 2021.



IIEG
Instituto de Información
Estadística y Geográfica
de Jalisco

Demografía y Sociedad

El Grullo
Diagnóstico del municipio
Agosto 2022



Jalisco
GOBIERNO DEL ESTADO

Aspectos Demográficos

El municipio de El Grullo pertenece a la Región Sierra Amula, según el Censo de Población y Vivienda 2020, su población en ese año era de 25,920 personas; de las cuales el 48.7 por ciento eran hombres y 51.3 por ciento mujeres. Las y los habitantes del municipio representaban el 14.4 por ciento del total regional (ver tabla 1). Comparando este volumen poblacional con el del año 2015, se observa que la población municipal aumentó un 6.61 por ciento en cinco años.

Tabla 1 Población total según sexo					
El Grullo, Jalisco					
Clave	Municipio	Población total 2015	Población 2020		
			Total	Hombres	Mujeres
037	El Grullo	24,312	25,920	12,626	13,294

Fuente: IIEG con base en INEGI, Censo de Población y Vivienda 2020 y Encuesta Intercensal 2015.

En 2020 El Grullo contaba con 41 localidades, de éstas, 6 eran de dos viviendas y 20 de una. La localidad de El Grullo era la más poblada, con 22,738 personas, que representaban el 87.7% de la población del municipio; le seguía Ayuquila con el 3.5%, El Cacalote con el 2.6%, La Laja con el 2.2% y Las Pilas con el 1.3% del total municipal (ver tabla 2).

Tabla 2 Población total según sexo y distribución porcentual de la población						
El Grullo, Jalisco						
Clave	Municipio/Localidad	Población total 2010	Población 2020			
			Total	Distribución porcentual de la población del municipio	Hombres	Mujeres
0037	El Grullo	23,845	25,920	100.0	12,626	13,294
0001	El Grullo	20,924	22,738	87.7	11,019	11,719
0007	Ayuquila	862	910	3.5	464	446
0009	El Cacalote	603	662	2.6	337	325
0020	La Laja	454	582	2.2	296	286
0025	Las Pilas	387	331	1.3	164	167

Fuente: IIEG con base en INEGI; Censo de Población y Vivienda 2010 y 2020.

Intensidad Migratoria

El estado de Jalisco tiene una añeja tradición migratoria a Estados Unidos que se remonta hacia finales del siglo XIX.

El Consejo Nacional de Población (CONAPO) calculó el Índice de Intensidad Migratoria México-Estados Unidos 2020, como una medida sintética que informa integralmente del fenómeno migratorio entre ambos países.

De acuerdo con este índice, Jalisco se clasificó en un grado medio, posicionándose en el lugar 14 entre las entidades federativas con mayor intensidad migratoria en 2020. Esto como resultado de un 6.8% de sus viviendas que recibían remesas, 1.3% de viviendas con emigrantes con destino a Estados Unidos residentes en Estados Unidos, 0.4% de viviendas con migrantes circulares y 0.9% de viviendas con migrantes de retorno de Estados Unidos.

Mapa 1 Grado de Intensidad Migratoria a Estados Unidos. Jalisco, 2020

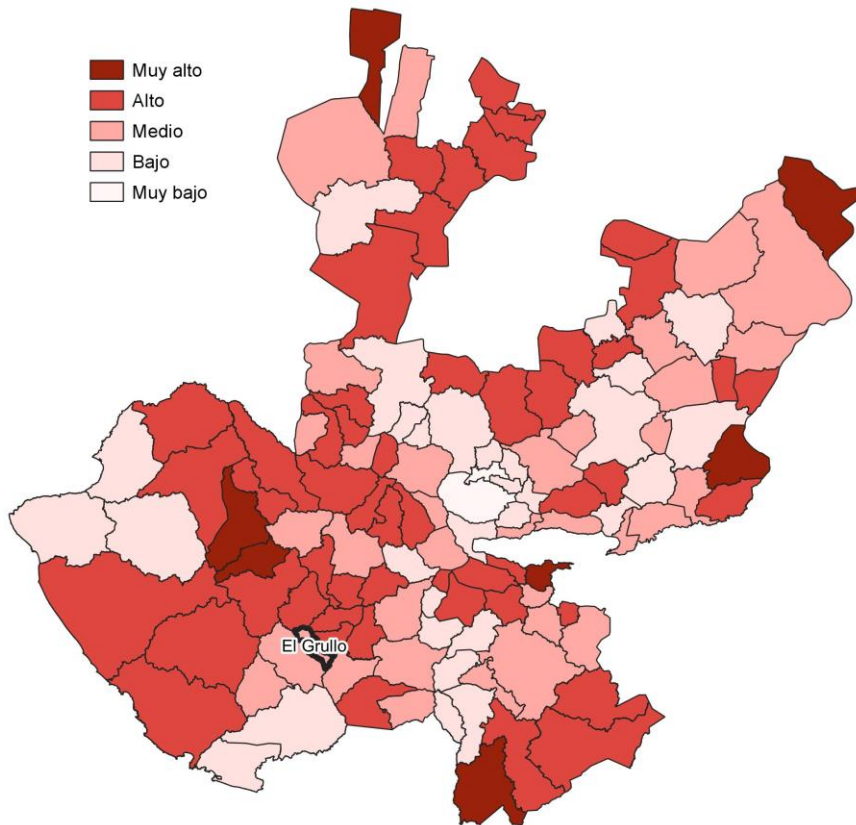

Fuente: IIEG con base en estimaciones de CONAPO; Índice de Intensidad Migratoria 2020.

Conforme a los resultados del índice de Intensidad Migratoria 2020, en el municipio de El Grullo un 14.91 por ciento de las viviendas del municipio recibieron remesas en 2020, en un 1.6 por ciento se reportaron emigrantes con destino a Estados Unidos residentes en Estados Unidos, en el 0.46 por ciento se registraron migrantes circulares del quinquenio anterior (2015-2020) y el 1.28 por ciento de las viviendas contaban con migrantes de retorno de Estados Unidos (ver tabla 3).

Tabla 3 Índice de Intensidad Migratoria México-Estados Unidos	
El Grullo, 2020	
Índice y grado de intensidad migratoria e indicadores socioeconómicos	Valores
Índice de intensidad migratoria	62.4256
Grado de intensidad migratoria	Medio
Total de viviendas	7,372
% Viviendas que reciben remesas	14.91
% Viviendas con emigrantes con destino a Estados Unidos residentes en Estados Unidos	1.6
% Viviendas con migrantes circulares de Estados Unidos	0.46
% Viviendas con migrantes de retorno de Estados Unidos	1.28
Posición que ocupa el municipio en la entidad	76
Posición que ocupa el municipio a escala nacional	674

Fuente: IIEG, con base en estimaciones del CONAPO con base en el INEGI, Censo de Población y Vivienda 2020.

*Nota: los indicadores hacen referencia al quinquenio 2015-2020.

El Índice de Intensidad Migratoria México-Estados Unidos, se deriva de estimaciones con base en los cuestionarios ampliados de los Censos de Población y Vivienda 2000, 2010 y 2020. Destaca que en el año 2000 se realizó con base en hogares y a partir del 2010 en viviendas censales, como resultado del cambio conceptual y operativo del INEGI para el levantamiento de la información en ese año censal.

Es importante señalar que en el cálculo previo del índice en el año 2010, El Grullo tenía un grado Medio de intensidad migratoria y ocupaba el lugar 97 en el ordenamiento estatal. En ese año, el porcentaje de viviendas del municipio que recibían remesas fue del 8.99 % y, la proporción de viviendas con emigrantes en Estados Unidos del quinquenio anterior fue de 2.67%. Por su parte, el 0.5% de las viviendas tenían migrantes circulares del quinquenio anterior y el 5% migrantes de retorno (ver tabla 4).

Tabla 4 Índice y grado de intensidad migratoria e indicadores socioeconómicos

El Grullo, 2010

Índice y grado de intensidad migratoria e indicadores socioeconómicos	Valores
Índice de intensidad migratoria	0.0352
Grado de intensidad migratoria	Medio
Total de viviendas	5,997
% Viviendas que reciben remesas	8.99
% Viviendas con emigrantes en Estados Unidos del quinquenio anterior	2.67
% Viviendas con migrantes circulares del quinquenio anterior	0.5
% Viviendas con migrantes de retorno del quinquenio anterior	5
Lugar que ocupa en el contexto estatal	97

Fuente: IIEG, con base en estimaciones del CONAPO con base en el INEGI, Censo de Población y Vivienda 2010.

Pobreza multidimensional

La pobreza, está asociada a condiciones de vida que vulneran la dignidad de las personas, limitan sus derechos y libertades fundamentales, impiden la satisfacción de sus necesidades básicas e imposibilitan su plena integración social. De acuerdo con esta concepción, una persona se considera en situación de pobreza multidimensional cuando sus ingresos son insuficientes para adquirir los bienes y los servicios que requiere para satisfacer sus necesidades y presenta carencia en al menos uno de los siguientes seis indicadores: rezago educativo, acceso a los servicios de salud, acceso a la seguridad social, calidad y espacios de la vivienda y servicios básicos en la vivienda.

La metodología para medir el fenómeno de la pobreza fue desarrollada por el Consejo Nacional de Evaluación de la Política de Desarrollo Social (CONEVAL) y permite profundizar en el estudio de la pobreza, ya que además de medir los ingresos, como tradicionalmente se realizaba, se analizan las carencias sociales desde una óptica de los derechos sociales. Estos componentes permitirán dar un seguimiento puntual de las carencias sociales y el bienestar económico de la población, además de proporcionar elementos para el diagnóstico y seguimiento de la situación de la pobreza en nuestro país, desde un enfoque novedoso y consistente con las disposiciones legales aplicables y que retoma los desarrollos académicos recientes en materia de medición de la pobreza. De acuerdo con su ingreso y a su índice de privación social se propone la siguiente clasificación:

Pobres multidimensionales. - Población con ingreso inferior al valor de la línea de bienestar y que padece al menos una carencia social.

Vulnerables por carencias sociales. - Población que presenta una o más carencias sociales, pero cuyo ingreso es superior a la línea de bienestar.

Vulnerables por ingresos. - Población que no presenta carencias sociales y cuyo ingreso es inferior o igual a la línea de bienestar.

No pobre multidimensional y no vulnerable. - Población cuyo ingreso es superior a la línea de bienestar y que no tiene carencia social alguna.

En la tabla 5 se muestra el porcentaje y número de personas en situación de pobreza en 2015 y 2020 en el municipio, así como aquellas vulnerables por carencias sociales, las vulnerables por ingresos y las no pobres y no vulnerables.

Tabla 5 Pobreza Multidimensional						
El Grullo, 2015-2020						
Indicadores de incidencia	Porcentaje		Personas		Carencias promedio	
	2015	2020	2015	2020	2015	2020
Pobreza multidimensional						
Población en situación de pobreza multidimensional	44.1	39.1	10,944	9,970	1.7	2.1
Población en situación de pobreza multidimensional moderada	41.3	34.7	10,244	8,854	1.6	1.9
Población en situación de pobreza multidimensional extrema	2.8	4.4	700	1,116	3.4	3.5
Población vulnerable por carencias sociales	29.8	39.9	7,400	10,164	1.6	1.9
Población vulnerable por ingresos	8.9	5.1	2,205	1,302		
Población no pobre multidimensional y no vulnerable	17.2	15.9	4,271	4,061		
Privación social						
Población con al menos una carencia social	73.9	79.0	18,344	20,134	1.7	2.0
Población con al menos tres carencias sociales	10.7	21.4	2,667	5,447	3.4	3.4
Indicadores de carencias sociales						
Rezago educativo	20.0	17.5	4,964	4,471	2.2	2.6
Acceso a los servicios de salud	13.7	31.3	3,391	7,970	2.4	2.7
Acceso a la seguridad social	62.8	67.4	15,593	17,183	1.8	2.1
Calidad y espacios de la vivienda	8.4	11.2	2,093	2,867	2.8	3.1
Acceso a los servicios básicos en la vivienda	9.4	14.9	2,324	3,789	2.9	3.3
Acceso a la alimentación	10.5	17.3	2,605	4,403	2.6	2.8
Bienestar						
Población con un ingreso inferior a la línea de bienestar mínimo	13.3	10.4	3,310	2,651	1.7	1.9
Población con un ingreso inferior a la línea de bienestar	53.0	44.2	13,149	11,272	1.5	2.3

Fuente: Elaborado por el IIEG con base en estimaciones del CONEVAL del Modelo Estadístico 2015 para la continuidad del MCS-ENIGH, la Encuesta Intercensal 2015, el Modelo Estadístico 2020 para la continuidad del MCS-ENIGH y la muestra del Censo de Población y Vivienda 2020.

De acuerdo con la medición de pobreza multidimensional 2020, en El Grullo el 39.1 por ciento de la población se encontraba en situación de pobreza, es decir, 9,970 personas compartían esta situación en el municipio. Asimismo el 39.9 por ciento (10,164 personas) de la población era vulnerable por carencias sociales, el 5.1 por ciento era vulnerable por ingresos y 15.9 por ciento era no pobre y no vulnerable.

Es importante agregar que, en 2020 el 4.4 por ciento de la población de El Grullo se encontraba en pobreza extrema; en contraste con el 2.8 por ciento que presentó en 2015. Destaca que, en 2020 un 34.7 por ciento de la población estaba en pobreza moderada, lo que equivale a 8,854 personas; en comparación con el 2015 donde su proporción fue del 41.3 por ciento (10,244).

Respecto a las carencias sociales en 2020, destaca que el indicador de carencia por acceso a la seguridad social es el acceso a la seguridad social, con un 67.4 por ciento, que en términos absolutos representa 17,183 habitantes. En contraste, el que menos proporción de población presentó fue el de calidad y espacios de la vivienda, con el 11.2 por ciento.

Mapa 2 Porcentaje de población en situación de pobreza multidimensional por municipio. Jalisco, 2020

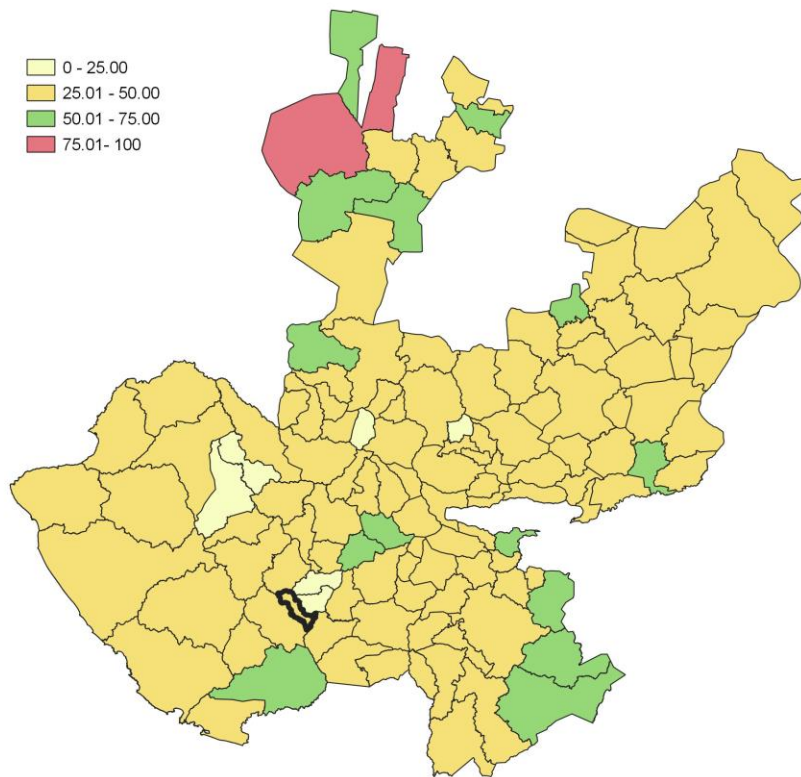

Fuente: IIEG, con base en estimaciones del CONEVAL, del Modelo Estadístico 2020 para la continuidad del MCS-ENIGH y la muestra del Censo de Población y Vivienda 2020.

Marginación

La construcción del Índice de Marginación, considera cuatro dimensiones estructurales: falta de acceso a la educación, residencia en viviendas inadecuadas; percepción de ingresos monetarios insuficientes y las relacionadas con la residencia en localidades pequeñas. Este índice es una medida-resumen que permite diferenciar los estados y municipios del país según el impacto global de las carencias que padece la población.

En la tabla 6 se presentan los indicadores que componen el índice de marginación para los municipios en 2020. De acuerdo con las estimaciones, El Grullo presentó un grado de marginación Muy Bajo. Destaca que, la proporción de población de 15 años o más sin educación básica era de 35.3 por ciento, y que el 67.5 por ciento de la población ocupada ganaba hasta dos salarios mínimos.

Mapa 3 Índice de marginación por municipio. Jalisco, 2020

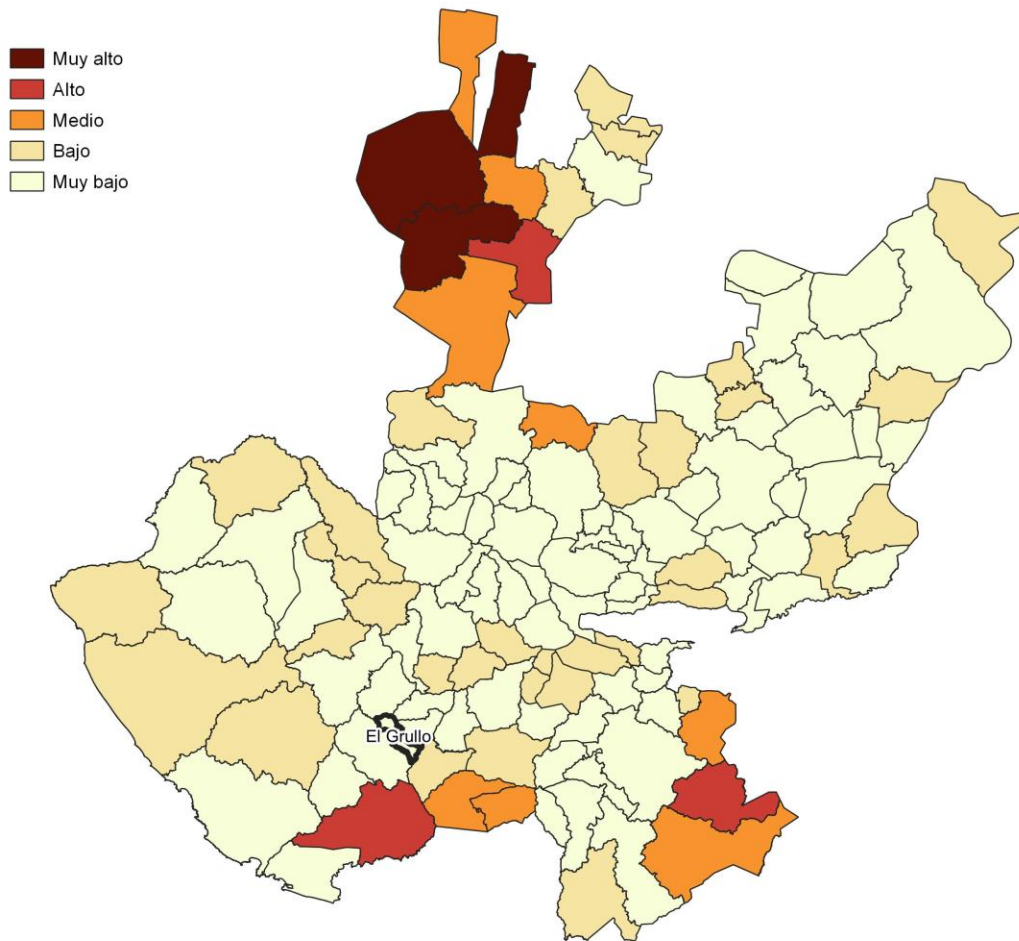

Fuente: IIEG, con base en estimaciones del CONAPO; Índice de Marginación 2020.

Las principales localidades del municipio presentaron en su mayoría un grado de marginación muy bajo; de ellas, la localidad de Las Pilas tenía el más alto porcentaje de población de 15 años y más sin educación básica (51.7%) y de población analfabeta (9.4%), El Grullo presentó la proporción más baja de población adulta sin educación básica (34.3%), mientras que El Cacalote mostró el más bajo porcentajes de población analfabeta con un 3% (ver tabla 6).

Tabla 6 Grado de marginación e indicadores sociodemográficos							
El Grullo, 2020							
Municipio / Localidad		Grado	% Población de 15 años o más analfabeta	% Población de 15 años o más sin educación básica	% Población en localidades con menos de 5000 habitantes	% Población ocupada con ingreso de hasta 2 salarios mínimos	% Viviendas particulares habitadas que no disponen de refrigerador
Clave	Nombre						
	Jalisco	Bajo	2.9	29.5	16.2	55.9	
037	El Grullo	Muy Bajo	3.5	35.3	12.3	67.5	
1	El Grullo	Muy bajo	3.2	34.3			3.7
7	Ayuquila	Muy bajo	3.8	42.2			6.5
9	El Cacalote	Muy bajo	3.0	39.6			7.9
2	La Laja	Muy bajo	7.9	35.5			11.3
25	Las Pilas	Bajo	9.4	51.7			0.3

Fuente: Elaborado por el IIEG con base en CONAPO, índice de marginación por localidad, 2020.

Respecto a las carencias en la vivienda en 2020, la localidad de La Laja tenía el porcentaje más alto de ocupantes en viviendas sin drenaje ni sanitario, con el 2.2%; mientras que la localidad de El Cacalote presentó el más alto porcentaje de ocupantes en viviendas particulares sin energía eléctrica, con un 1.2%;

La localidad de Ayuquila mostró la proporción más alta de ocupantes en viviendas particulares sin agua entubada con el 4.3%; mientras que la localidad de La Laja obtuvo el más alto porcentaje de ocupantes en viviendas particulares con piso de tierra con un 1.6%; Por su parte, la localidad de La Laja registró la mayor proporción de ocupantes en viviendas particulares sin refrigerador con un 11.3% (ver tabla 7).

Tabla 7 Grado de marginación e indicadores sociodemográficos

El Grullo, 2020							
Municipio / Localidad		Grado	% Viviendas particulares habitadas sin excusado*	% Viviendas particulares habitadas sin energía eléctrica*	% Viviendas particulares habitadas sin disponibilidad de agua entubada*	**Promedio de ocupantes por cuarto en viviendas particulares habitadas	% Viviendas particulares habitadas con piso de tierra
Clave	Nombre						
	Jalisco	Bajo	0.6	0.3	0.8	14.0	1.7
037	El Grullo	Muy Bajo	0.2	0.1	0.8	17.6	1.3
1	El Grullo	Muy bajo	0.1	0.1	0.4	23.6	1.3
7	Ayuquila	Muy bajo	0.0	0.0	4.3	27.8	0.9
9	El Cacalote	Muy bajo	0.5	1.2	3.5	35.7	0.9
2	La Laja	Muy bajo	2.2	0.0	1.7	36.1	1.6
25	Las Pilas	Bajo	0.0	0.0	0.0	40.2	0.0

Fuente: Elaborado por el IIEG con base en CONAPO, índice de marginación por localidad, 2020.

Índices Sociodemográficos

En resumen, El Grullo presentó un grado muy bajo de marginación en 2020, y ocupó por ello el lugar 108 entre los municipios del estado más marginados. En cuanto a la pobreza multidimensional, el municipio se localizó en el lugar 69, con el 34.7 por ciento de su población en situación de pobreza moderada y 4.4 por ciento en pobreza extrema. Finalmente, El Grullo se clasificó en grado Medio de intensidad migratoria en 2020 y se posicionó en el lugar 76 entre los municipios del estado con mayores índices (ver tabla 8).

Tabla 8 Población total, grado de Marginación e Intensidad Migratoria y situación de pobreza									
El Grullo, 2020									
Clave	Municipio	Población	Marginación		Pobreza Multidimensional			Intensidad Migratoria	
		Población	Grado	Lugar	Moderada	Extrema	Lugar	Grado	Lugar
14	Jalisco	8,348,151	Bajo	28	28.4	3.0	7	Alto	13
011	Atengo	5,599	Bajo	14	37.1	12.0	18	Medio	72
015	Autlán de Navarro	64,931	Muy Bajo	109	28.4	3.0	107	Medio	77
017	Ayutla	12,880	Muy Bajo	67	38.4	5.8	41	Alto	26
028	Cuautla	2,166	Bajo	28	31.8	2.2	100	Muy alto	1
032	Chiquilistlán	5,983	Bajo	17	52.0	16.4	3	Alto	54
034	Ejutla	1,981	Muy Bajo	49	22.4	1.8	122	Alto	17
037	El Grullo	25,920	Muy Bajo	108	34.7	4.4	69	Medio	76
052	Juchitlán	5,534	Bajo	37	40.0	4.8	36	Alto	48
054	El Limón	5,368	Muy Bajo	62	22.7	0.9	123	Alto	24
088	Tecolotlán	16,603	Muy Bajo	87	35.6	2.0	81	Medio	71
090	Tenamaxtlán	7,302	Muy Bajo	56	38.9	3.1	50	Alto	30
102	Tonaya	5,961	Muy Bajo	51	27.2	1.6	112	Alto	41
106	Tuxcacuesco	5,482	Bajo	15	30.4	6.1	88	Medio	69
110	Unión de Tula	13,799	Muy Bajo	105	32.7	4.4	86	Alto	12

Fuente: IIEG, estimaciones del CONEVAL, Pobreza Multidimensional, con base en el Modelo Estadístico 2015 para la continuidad del MCS-ENIGH, la Encuesta Intercensal 2015, el Modelo Estadístico 2020 para la continuidad del MCS-ENIGH y la muestra del Censo de Población y Vivienda 2020, y CONAPO; Índice de Marginación 2020 e Índice de Intensidad Migratoria 2020. INEGI; Censo de Población y Vivienda 2020.



IIEG
Instituto de Información
Estadística y Geográfica
de Jalisco

Economía

El Grullo
Diagnóstico del municipio
Agosto 2022



Jalisco
GOBIERNO DEL ESTADO

Número de empresas

Conforme a la información del Directorio Estadístico Nacional de Unidades Económicas (DENUE) de INEGI, el municipio de El Grullo cuenta con 1,698 unidades económicas al mes de mayo de 2022 y su distribución por sectores revela un predominio de establecimientos dedicados a los servicios, siendo estos el 46.53% del total en el municipio. Ocupa la posición 33 del total de empresas establecidas en el estado y el lugar número 2 en el ranking regional.

**Gráfico 1 Distribución de las unidades económicas
El Grullo, 2022 / Mayo**



Tabla 1 Composición de las empresas

El Grullo, mayo 2022. (Unidades económicas)

Sector	0 a 5 personas	6 a 10 personas	11 a 30 personas	31 a 50 personas	51 a 100 personas	101 a 250 personas	251 y más	Total de unidades económicas
Servicios	684	57	36	9	3	1	0	790
Comercio	634	40	17	2	2	0	0	695
Industrias manufactureras	152	17	0	2	0	0	0	171
Actividades legislativas	12	5	5	2	1	0	1	26
Información en medios masivos	4	3	0	0	0	0	0	7
Construcción	4	0	0	0	0	0	0	4
Transportes, correos y almacenamiento	2	1	0	0	0	0	0	3
Generación, trans. y dist. de energía eléctrica, suministro de agua y de gas	1	0	1	0	0	0	0	2
Total	1,493	123	59	15	6	1	1	1,698

Fuente: IIEG, con base en información de INEGI, DENUE.

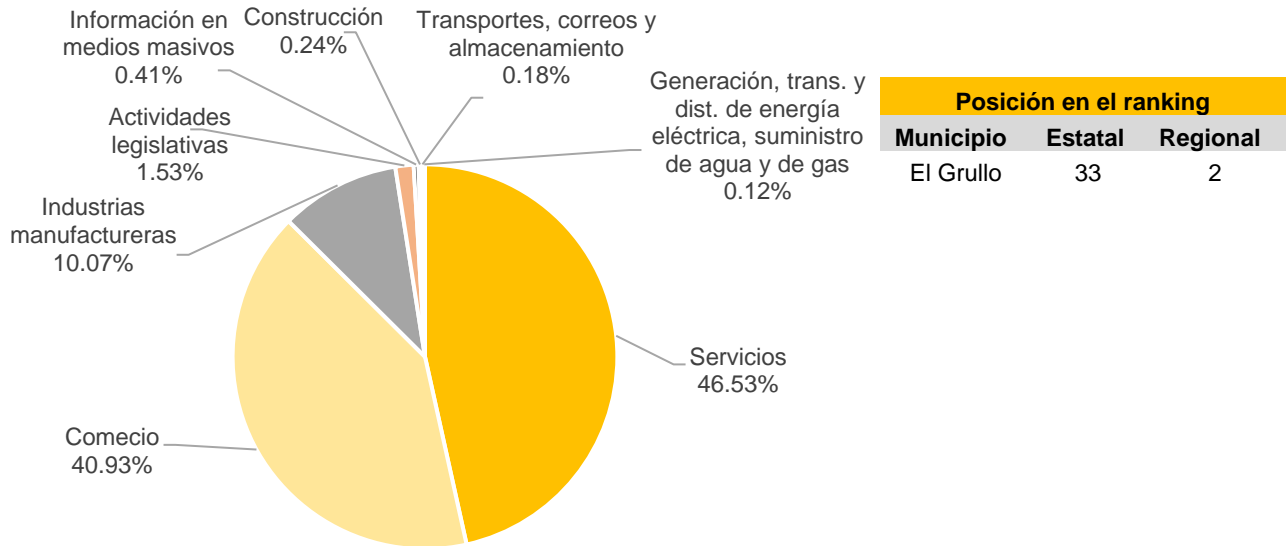
Valor agregado censal bruto

El valor agregado censal bruto se define como: “*el valor de la producción que se añade durante el proceso de trabajo por la actividad creadora y de transformación del personal ocupado, el capital y la organización (factores de la producción), ejercida sobre los materiales que se consumen en la realización de la actividad económica.*” En resumen, esta variable se refiere al valor de la producción que añade la actividad económica en su proceso productivo.

Los censos económicos 2019, registraron que en el municipio de El Grullo, los tres subsectores más importantes en la generación de valor agregado censal bruto fueron el *Comercio al por menor en tiendas de autoservicio y departamentales*; las *Instituciones de intermediación crediticia y financiera no bursátil*; y el *Comercio al por menor de abarrotes, alimentos, bebidas, hielo y tabaco*, que generaron en conjunto el 37.9% del total del valor agregado censal bruto registrado en 2019 en el municipio.

El subsector de *Comercio al por menor de productos textiles, bisutería, accesorios de vestir y calzado*, que concentró el 6.0% del valor agregado censal bruto en 2019, registró el mayor crecimiento real pasando de 13 millones 32 mil pesos en 2014 a 34 millones 573 mil pesos en 2019, representado un incremento de 165.3% durante el periodo.

Tabla 2. Subsectores con mayor valor agregado censal bruto (VACB)

El Grullo, 2014 y 2019. (Miles de pesos a precios de 2018).

Subsector	2014	2019	% Part. 2019	Var % 2014-2019
Comercio al por menor en tiendas de autoservicio y departamentales		104,449	18.2%	
Instituciones de intermediación crediticia y financiera no bursátil	38,613	59,409	10.4%	53.9%
Comercio al por menor de abarrotes, alimentos, bebidas, hielo y tabaco	51,913	52,893	9.2%	1.9%
Servicios de preparación de alimentos y bebidas	24,517	41,381	7.2%	68.8%
Comercio al por mayor de materias primas agropecuarias y forestales, para la industria, y materiales de desecho	105,312	38,222	6.7%	-63.7%
Comercio al por menor de productos textiles, bisutería, accesorios de vestir y calzado	13,032	34,573	6.0%	165.3%
Comercio al por menor de vehículos de motor, refacciones, combustibles y lubricantes	32,529	21,425	3.7%	-34.1%
Comercio al por menor de artículos para el cuidado de la salud		20,902	3.7%	
Industria alimentaria	13,172	18,624	3.3%	41.4%
Comercio al por menor de artículos de ferretería, tlapalería y vidrios	9,666	17,026	3.0%	76.1%
Servicios de reparación y mantenimiento	9,934	16,974	3.0%	70.9%
Otros	123,145	146,719	25.6%	19.1%
Total	421,832	572,597	100.0%	35.7%

Fuente: IIEG, con base en datos de INEGI, Censos Económicos.

Nota: Por el principio de confidencialidad muchos subsectores no presentan datos, por lo tanto, solo se muestran 11 subsectores que tienen información.

Empleo

Trabajadores asegurados en el IMSS Por grupo económico

Para junio de 2022 el IMSS reportó un total de 2,380 trabajadores asegurados, lo que representó para el municipio de El Grullo una disminución anual de 90 trabajadores en comparación con el mismo mes de 2021, debido a la baja en el registro de empleo formal en algunos de sus grupos económicos, principalmente en el de *servicios de enseñanza, investigación científica y difusión cultural*.

En función de los registros del IMSS el grupo económico que más empleos presentó dentro del municipio de El Grullo fue el de *servicios financieros y de seguros (bancos, financieras)*, ya que en junio de 2022 registró un total de 277 trabajadores concentrando el 11.64% del total de asegurados en el municipio.

El segundo grupo económico con más trabajadores asegurados fue el de *compraventa de alimentos, bebidas y productos de tabaco*, que para junio de 2022 registró 253 empleos formales que representan el 10.63% del total de asegurados a dicha fecha.

Tabla 3 Trabajadores asegurados										
El Grullo, Jalisco 2016-junio 2022										
Grupo económico	2016	2017	2018	2019	2020	2021	junio 2021	junio 2022	variación absoluta junio 2022 / junio 2021	% part junio 2022
Servicios financieros y de seguros (bancos, financieras, compañías de seguros, etc.)	191	219	238	270	268	277	279	277	-2	11.64%
Compraventa de alimentos, bebidas y productos del tabaco	244	234	259	253	283	290	288	253	-35	10.63%
Compraventa de materias primas, materiales y auxiliares	159	163	176	187	211	227	219	227	8	9.54%
Compraventa en tiendas de autoservicio y de departamentos especializados por línea de mercancías	385	388	370	328	292	250	268	224	-44	9.41%
Servicios de administración pública y seguridad social	211	217	223	217	204	209	206	218	12	9.16%
Fabricación de alimentos	104	117	114	134	140	137	137	153	16	6.43%
Construcción de edificaciones y de obras de ingeniería civil	105	146	135	151	142	134	129	108	-21	4.54%
Compraventa de prendas de vestir y otros artículos de uso personal	114	106	98	95	97	98	94	96	2	4.03%
Ganadería	72	69	70	72	83	97	86	94	8	3.95%
Servicios profesionales y técnicos	64	78	77	95	88	98	94	88	-6	3.70%
Servicios de enseñanza, investigación científica y difusión cultural	202	196	194	200	190	181	184	85	-99	3.57%
Servicios médicos, asistencia social y veterinarios	53	28	30	29	36	75	39	76	37	3.19%
Otros	421	439	462	462	469	435	447	481	34	20.21%
Total	2,325	2,400	2,446	2,493	2,503	2,508	2,470	2,380	-90	100.00%

Fuente: IIEG, con base en información del IMSS.

Trabajadores asegurados en el IMSS Región Sierra de Amula

En junio de 2022, El Grullo se presenta como el tercer lugar municipal, dentro de la región Sierra de Amula con mayor número de trabajadores concentrando el 11.18% del total.

De junio de 2021 a junio de 2022 el municipio de El Grullo registró una disminución anual en el número de trabajadores asegurados en la región Sierra de Amula pasando de 2,470 asegurados en 2021 a 2,380 asegurados en 2022, una pérdida de 90 empleos formales durante el total del periodo.

Tabla 4 Trabajadores asegurados										
Región Sierra de Amula, Jalisco 2016-junio 2022										
Municipio	2016	2017	2018	2019	2020	2021	junio 2021	junio 2022	variación absoluta junio 2022 / junio 2021	% part junio 2022
Autlán de Navarro	10,753	11,406	10,991	11,300	11,330	11,209	10,960	11,335	375	53.26%
Tuxcacuesco	3,192	3,348	2,927	3,100	2,826	2,955	3,150	3,878	728	18.22%
El Grullo	2,325	2,400	2,446	2,493	2,503	2,508	2,470	2,380	-90	11.18%
Tecolotlán	921	970	970	975	934	1,100	983	1,253	270	5.89%
Tonaya	964	1,067	1,103	947	943	926	942	903	-39	4.24%
Unión de Tula	429	474	473	502	564	548	581	532	-49	2.50%
Ayutla	335	327	361	383	351	359	342	357	15	1.68%
Chiquilistlán	62	105	132	146	141	184	163	200	37	0.94%
El Limón	152	158	157	157	158	159	163	152	-11	0.71%
Tenamaxtlán	89	104	108	116	113	118	108	114	6	0.54%
Juchitlán	95	119	98	94	87	95	83	83	0	0.39%
Cuautla	14	26	68	72	53	56	61	63	2	0.30%
Atengo	8	12	33	15	18	29	19	24	5	0.11%
Ejutla	5	2	3	4	9	8	6	8	2	0.04%
Total	19,344	20,518	19,870	20,304	20,030	20,254	20,031	21,282	1,251	100.00%

Fuente: IIEG, con base en información del IMSS.

Da click en la siguiente liga para consultar la información de empleo formal (IMSS), que se genera de manera mensual.

https://iieg.gob.mx/ns/?page_id=18817

Así mismo puede consultar en la siguiente liga los indicadores municipales.

https://iieg.gob.mx/ns/?page_id=17139

Agricultura y ganadería

El valor de la producción agrícola en El Grullo ha presentado diversas fluctuaciones durante el periodo 2015–2021, habiendo registrado su nivel más alto en 2021. El valor de la producción agrícola de El Grullo de 2021, representó el 0.83% del total estatal, alcanzando un monto de 647,498 miles de pesos para ese año.

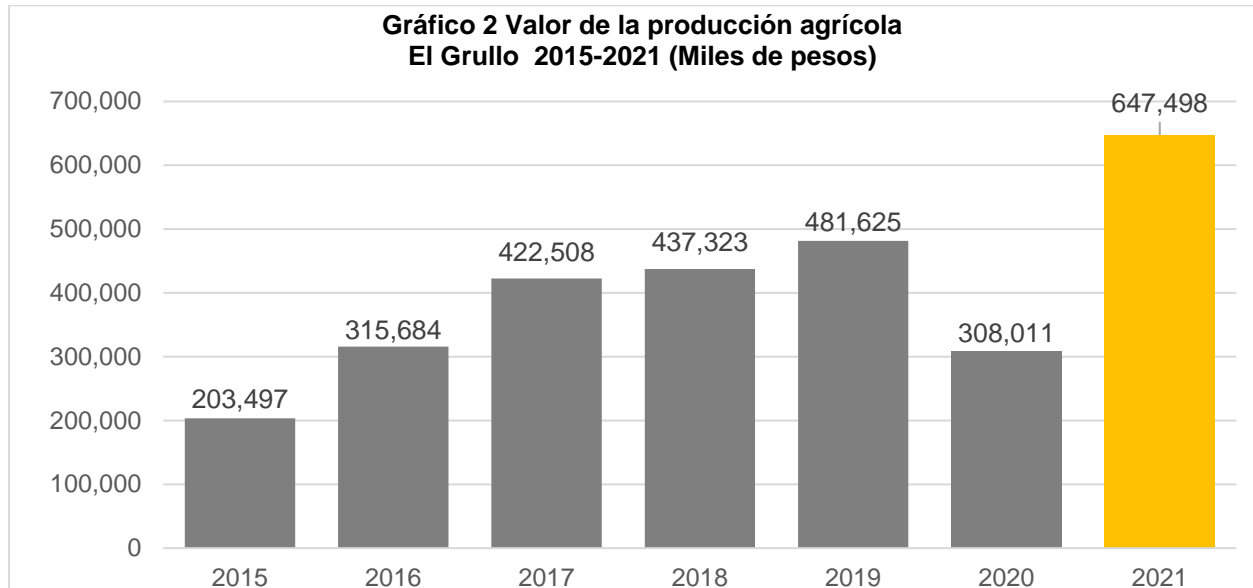

Fuente: IIEG, con base en información del SIAP / SAGARPA.

El valor de la producción ganadera en El Grullo ha tenido diversas fluctuaciones durante el periodo 2015–2021, siendo el ejercicio de 2016 el año en el que se ha registrado el mayor nivel en el municipio. En 2021, el valor de la producción ganadera de El Grullo representó el 0.13% del total estatal, alcanzando un monto de 137,516 miles de pesos para ese año.

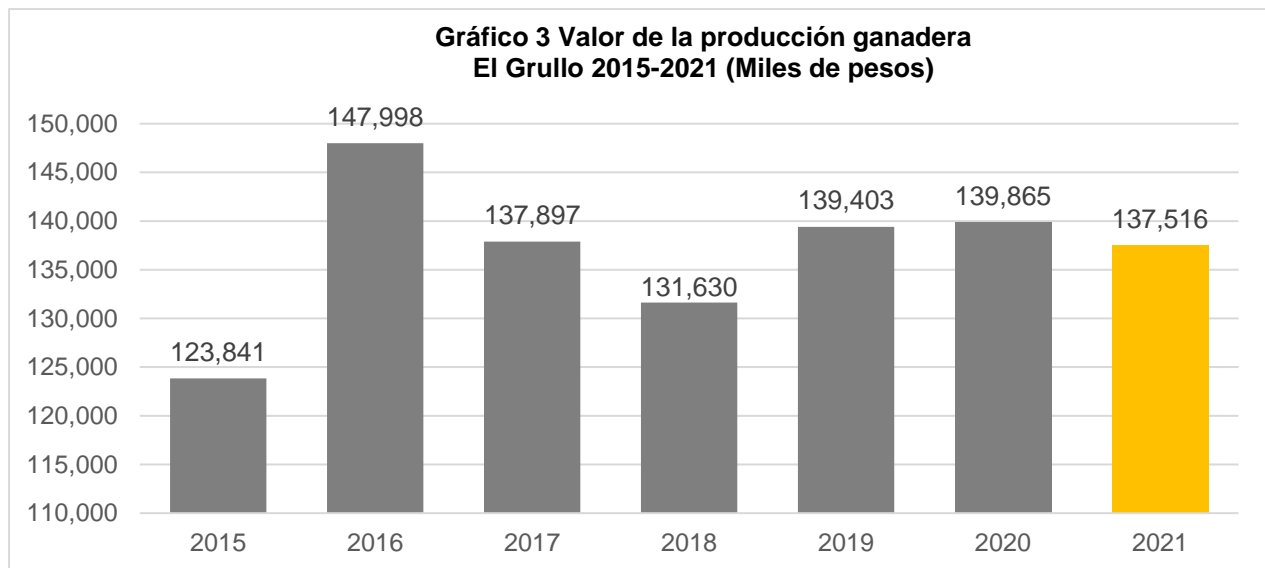

Fuente: IIEG, con base en información del SIAP / SAGARPA.



IIEG
Instituto de Información
Estadística y Geográfica
de Jalisco

Gobierno y Seguridad

El Grullo
Diagnóstico del municipio
Agosto 2022



Jalisco
GOBIERNO DEL ESTADO

Desarrollo institucional

El Índice de Desarrollo Municipal (IDM) mide el progreso de un municipio en cuatro dimensiones del desarrollo: social, económica, ambiental e institucional, con la finalidad de presentar una evaluación integral de la situación de cada uno de éstos. El IDM parte de tres premisas vinculadas con el concepto de desarrollo humano, según el cual, el principal objetivo es beneficiar a las personas; las actividades de los gobiernos afectan el nivel de desarrollo de sus comunidades y que el desarrollo sostenible posibilita el bienestar de los individuos a largo plazo (ver detalles [aquí](#)).

En los apartados anteriores ya se ha hecho referencia al desarrollo social, económico y del medio ambiente; finalmente en esta sección se aborda el componente institucional (Índice de Desarrollo Municipal Institucional; IDM-I), que mide el desempeño de las instituciones gubernamentales de un municipio a través de cuatro rubros que contemplan el esfuerzo tributario, la transparencia, la participación electoral y la seguridad.

En la construcción del IDM se decidió incluir cuatro variables para medir el desarrollo institucional de los municipios de Jalisco, tal y como se muestra en las dos tablas siguientes, por medio del porcentaje de participación ciudadana en elecciones; la evaluación del cumplimiento de la publicación de información fundamental y de la obligación de la atención a las solicitudes de información; el porcentaje de ingresos propios por municipio y el número de delitos del fuero común por cada mil habitantes.

¹En ediciones anteriores se incluía el número de empleados municipales per cápita. Esta información se muestra más adelante en esta sección, pero ya no es considerada para la elaboración del IDM-I

Tabla 1. Desarrollo institucional de los municipios en el contexto estatal con base en cinco indicadores

El Grullo, Región Sierra Amula (Parte I)							
Clave	Municipio	Porcentaje de participación ciudadana en elecciones 2021		Evaluación del cumplimiento de la publicación de información fundamental 2016		Empleados municipales por cada 1000 habitantes 2020	
		Valor municipal	Lugar estatal	Valor municipal	Lugar estatal	Valor municipal	Lugar estatal
11	Atengo	77	6	0	101	20.6	97
15	Autlán de Navarro	52.48	87	100*	1	13.26	61
17	Ayutla	62.35	51	12.5	63	19.66	95
28	Cuautla	82.34	3	12.5	63	47.78	124
32	Chiquilistlán	83.59	1	0	101	16.69	86
34	Ejutla	51.17	93	25	53	44.70	123
37	El Grullo	61.39	56	100*	1	13.90	66
52	Juchitlán	53.24	84	0	101	13.79	65
54	El Limón	63.68	43	12.5	63	24.59	105
88	Tecolotlán	49.57	99	6.25	96	15.47	76
90	Tenamaxtlán	67.31	33	0	101	17.33	88
102	Tonaya	35.84	122	12.5	63	22.13	100
106	Tuxcacuesco	55.41	74	12.5	63	22.69	103
110	Unión de Tula	63.13	48	75	39	15.85	81

FUENTE: Elaborado por el IIEG, con base en los resultados electorales de las elecciones municipales de 2021, del IEPC; la Estadística de Finanzas Públicas Estatales y Municipales (EFIPEM), Base de Delitos del Fuero Común del Secretariado Ejecutivo del Sistema Nacional de Seguridad Pública, CONAPO, Proyecciones de la Población de los municipios de México 2015-2030 (actualización correspondiente al mes de agosto de 2019), Censo Nacional de Gobiernos Municipales y Demarcaciones Territoriales de la Ciudad de México 2021 y las evaluaciones del ITEI de 2016 y 2019.

*Dato registrado en 2019

En el caso de El Grullo, en 2021 registró una participación electoral del 61.39%, que lo coloca en el lugar 56 de los 125 municipios. Lo que significa que tiene una mediana participación electoral en comparación con otras municipalidades del estado. Por otra parte, en 2019 con una calificación de 100% en materia de cumplimiento en las obligaciones de transparencia, el municipio se colocó en el lugar 1, lo que muestra el grado de compromiso de una administración en publicar y mantener actualizada la información, en particular, la correspondiente a los rubros financieros y regulatorios; así como la mejora en su accesibilidad y un adecuado manejo y protección de la información confidencial. Esto en el marco del cumplimiento del derecho de acceso a la información pública.

En lo que respecta a los empleados que laboran en las administraciones públicas, es importante destacar que en 2020 El Grullo tenía una tasa de 13.9 empleados municipales por cada mil habitantes, por lo que ocupó el sitio 66 a nivel estatal en este rubro. Esto en el sentido de que entre menor sea el valor de este indicador mejor, porque implica una lógica de austeridad donde con menos empleados municipales se logra prestar los servicios municipales a la población.

Asimismo, en el ámbito de las finanzas municipales, para el 38.38% de los ingresos de El Grullo se consideran propios; esto significa que fueron generados mediante sus propias estrategias de recaudación, lo que posiciona al municipio en el lugar 7 en el ordenamiento de este indicador respecto a los demás municipios del estado. Mientras que en la cuestión de seguridad, en 2021 el municipio registró una tasa de 10.5 delitos por cada cien mil habitantes, que se traduce en el lugar 100 en el contexto estatal, siendo el lugar uno, el municipio más seguro en función de esta tasa.

Considerando los cinco indicadores, El Grullo obtiene un desarrollo institucional Muy Alto con un IDM-I de 71.5, que lo coloca en el sitio 8 del ordenamiento estatal. Donde el primer lugar lo tiene Tamazula de Gordiano y el último, Santa María del Oro.

Tabla 2. Desarrollo institucional de los municipios en el contexto estatal con base en cinco indicadores

El Grullo, Región Sierra Amula (Parte II)								
Clave	Municipio	Porcentaje de ingresos propios		Delitos del fuero común por cada 1,000 habitantes 2021		IDM-Institucional		
		Valor municipal	Lugar estatal	Valor municipal	Lugar estatal	Índice	Grado	Lugar estatal
11	Atengo	6.57	119	3.18	19	47.1	Bajo	97
15	Autlán de Navarro	45.47	4	13.09	112	70.5	Muy Alto	12
17	Ayutla	15.52	82	4.53	36	48.9	Medio	85
28	Cuautla	7.29	117	6.01	57	38.1	Muy Bajo	120
32	Chiquilistlán	21.21	62	2.91	15	54.6	Medio	52
34	Ejutla	12.21	97	5.31	49	37.6	Muy Bajo	122
37	El Grullo	38.38	7	10.50	100	71.5	Muy Alto	8
52	Juchitlán	9.70	108	5.43	50	44.5	Bajo	107
54	El Limón	19.85	69	6.38	64	47.3	Bajo	95
88	Tecolotlán	14.61	86	8.41	85	43.9	Bajo	110
90	Tenamaxtlán	19.39	72	5.43	51	48.9	Medio	84
102	Tonaya	16.96	76	3.24	20	43.9	Bajo	109
106	Tuxcacuesco	17.42	73	3.63	25	47.4	Bajo	93
110	Unión de Tula	22.44	52	7.77	77	63.0	Alto	38

FUENTE: Elaborado por el IIEG, con base en los resultados electorales de las elecciones municipales de 2021, del IEPC; la Estadística de Finanzas Públicas Estatales y Municipales (EFIPEM), Base de Delitos del Fuero Común del Secretariado Ejecutivo del Sistema Nacional de Seguridad Pública, CONAPO, Proyecciones de la Población de los municipios de México 2015-2030 (actualización correspondiente al mes de agosto de 2019), Censo Nacional de Gobiernos Municipales y Demarcaciones Territoriales de la Ciudad de México 2021 y las evaluaciones del ITEI de 2016 y 2019.

*Dato registrado en 2019.

Durante el periodo de junio 2021 a mayo 2022, se abrieron un total de 351 carpetas de investigación, de las cuales 189 se abrieron en los meses de 2021, mientras que en los primeros cinco meses de 2022 fueron 162. Marzo fue el mes con más casos con 37 indagaciones. Junio fue el mes con la menor cantidad de carpetas abiertas con 17. El promedio de carpetas abiertas por mes en el municipio es de 29.

Gráfica 1. Cantidad de carpetas de investigación por mes, El Grullo junio 2021 a mayo 2022

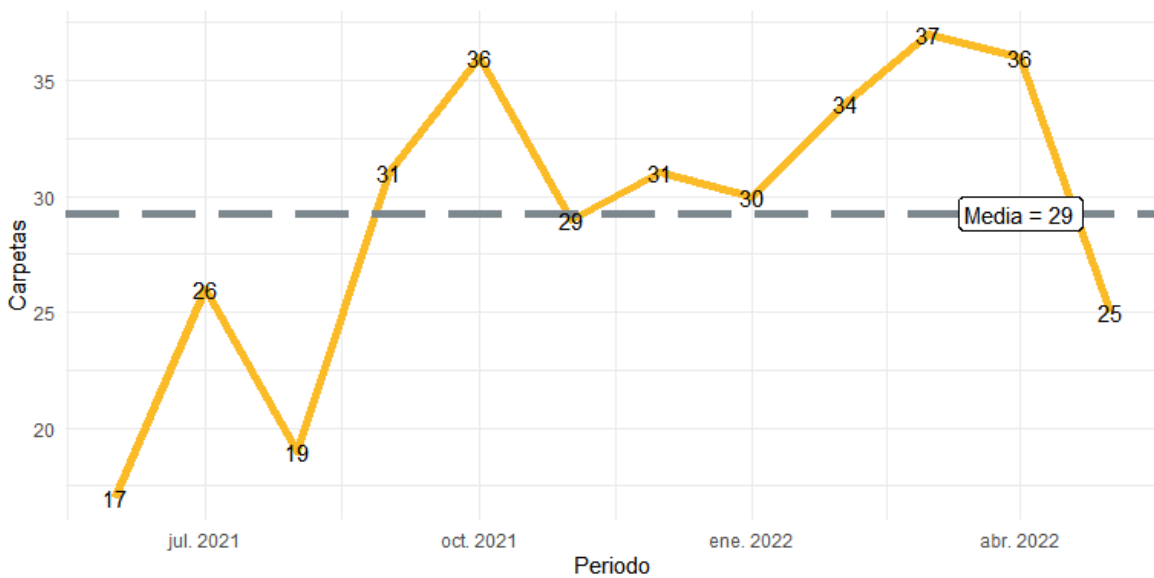

Fuente: Elaborado por el IIEG con datos del Secretariado Ejecutivo del Sistema Nacional de Seguridad Pública.

En la siguiente liga podrás consultar la información actualizada mensualmente de las carpetas de investigación: https://iieg.gob.mx/ns/?page_id=22174

En El Grullo en el periodo de junio 2021 a mayo 2022, el 42% de los delitos afectaron al bien jurídico de el patrimonio seguido de la familia con 25% y el tercer bien jurídico con mayor afectación fue la vida y la integridad corporal con 13%. (Gráfica 2).

Gráfica 2. Distribución porcentual de los bienes jurídicos afectados, El Grullo junio 2021 a mayo 2022

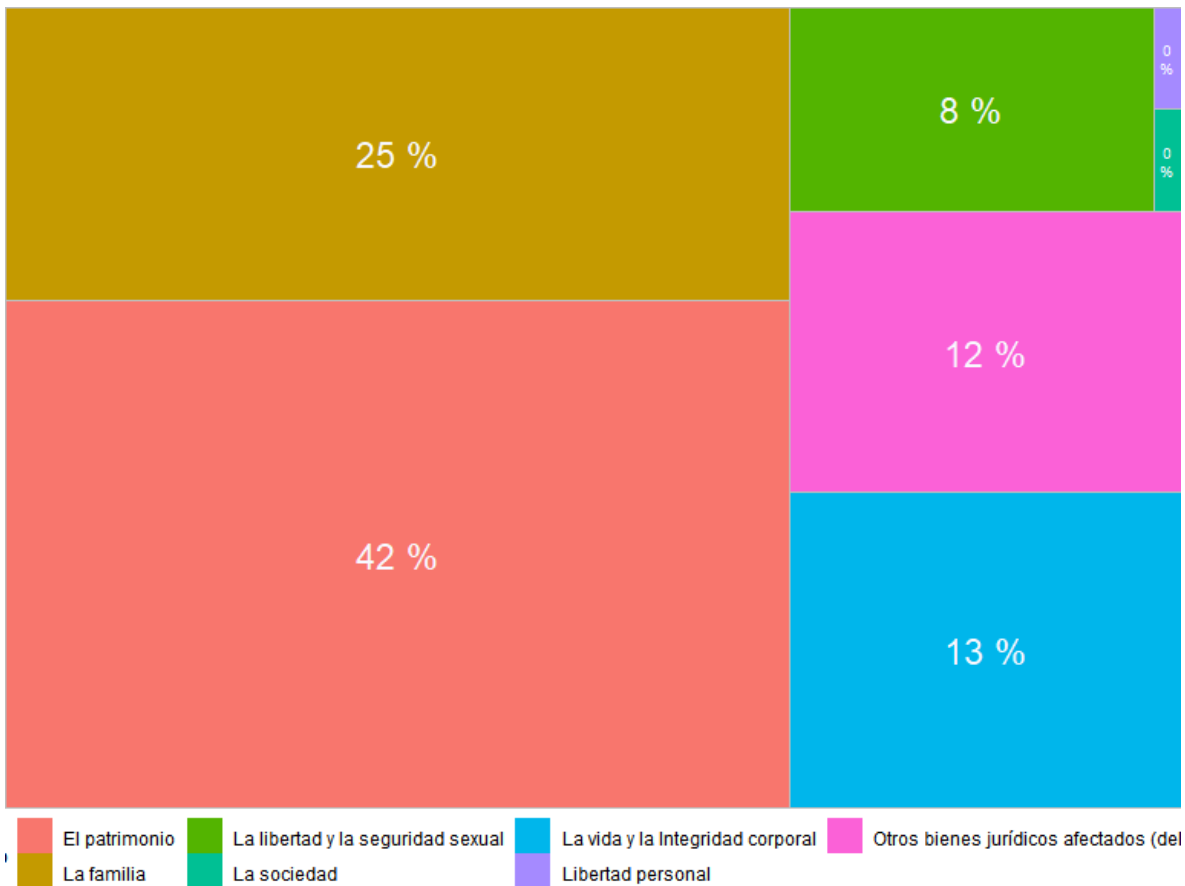

Fuente: Elaborado por el IIEG con datos del Secretariado Ejecutivo del Sistema Nacional de Seguridad Pública.

Con relación al bien jurídico de el patrimonio que fue el más afectado en el periodo de análisis en el municipio, daño a la propiedad fue el subtipo de delito que abrió más carpetas con 52; en segundo puesto, robo de vehículo automotor con 22 seguido de otros robos con 20 casos. (Gráfica 3).

Gráfica 3. Cantidad de carpetas por los 5 subtipos de delitos que afectaron más a el patrimonio, El Grullo junio 2021 a mayo 2022

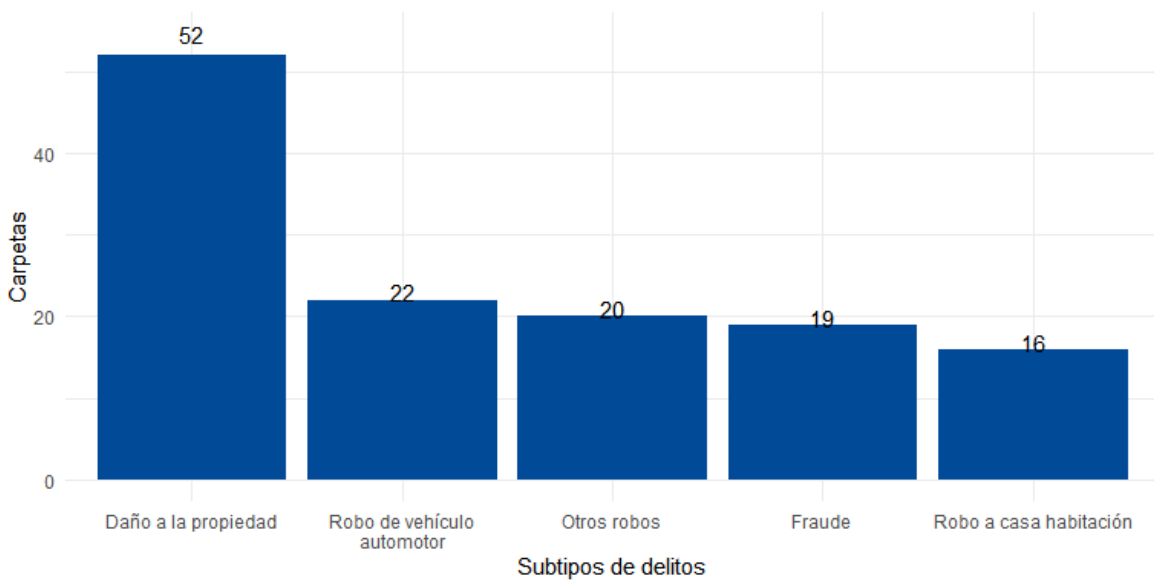

Fuente: Elaborado por el IIEG con datos del Secretariado Ejecutivo del Sistema Nacional de Seguridad Pública.

Directorio municipal



Presidente Municipal El Grullo

Milton Carlos Cárdenas Osorio

comunicacion.social@elgrullo.gob.mx

Domicilio

Av. Obregón 48740 El Grullo, Jalisco, México

Teléfono

+5238744444

Síndico (a)

Harlene Morales Vargas

Regidores (as)

José Eduardo García Rosas

Alejandra Roció Lepe Zepeda

Filiberto González Guerrero

Delia Guevara Pérez

Ramon Murillo Jiménez

Eurise Jazmín González González

Salvador Villanueva Bautista

Gloria Angelica Ayala Diaz

Oscar Jiménez Vargas

Partido Político

Movimiento Ciudadano (MC)

www.ieg.gob.mx



IEG Jalisco

Calzada de los Pirules 71 Col. Ciudad Granja.
C.P. 45010, Zapopan, Jalisco, México.

 contacto@ieg.gob.mx

 **33377-71770**



IEG
Instituto de Información
Estadística y Geográfica
de Jalisco

