



**IIEG**

Instituto de Información  
Estadística y Geográfica  
de Jalisco

# **Cuquío**

## **Diagnóstico municipal**

**Agosto 2022**



**Jalisco**  
GOBIERNO DEL ESTADO

# CUQUÍO

## DIAGNÓSTICO DEL MUNICIPIO

---

Agosto 2022

---

<b>HISTORIA</b> .....	<b>3</b>
Toponimia	
Contexto histórico	
<b>GEOGRAFÍA Y MEDIO AMBIENTE</b> .....	<b>6</b>
Geografía	
Uso de suelo y vegetación	
Áreas naturales protegidas y humedales	
Diversidad ecosistémica	
Sequía	
Precipitación	
Recursos hídricos	
Infraestructura	
<b>DEMOGRAFÍA Y SOCIEDAD</b> .....	<b>27</b>
Aspectos demográficos	
Intensidad migratoria	
Pobreza multidimensional	
Marginación	
Índices sociodemográficos	
<b>ECONOMÍA</b> .....	<b>39</b>
Número de empresas	
Valor agregado censal bruto	
Empleo	
Agricultura y ganadería	
<b>GOBIERNO Y SEGURIDAD</b> .....	<b>48</b>
Desarrollo institucional	
Incidencia delictiva	
Directorio municipal	

[Consulta la información municipal en línea](#)



**IIEG**  
Instituto de Información  
Estadística y Geográfica  
de Jalisco

# Historia

**Cuquío**  
**Diagnóstico del municipio**  
**Agosto 2022**



**Jalisco**  
GOBIERNO DEL ESTADO

## Toponimia

Su nombre se deriva de la palabra Cuixui, que significa milano, y se interpreta como “lugar de milanos”, o en tarasco cuquíio “lugar de sapos”.

**Figura 1. Cuquíio, Jalisco.**  
Localización geográfica.



**Fuente:** IIEG, Instituto de Información Estadística y Geográfica del Estado de Jalisco, “Mapa General del Estado de Jalisco, 2012”

## Contexto histórico

La fundación del poblado se adjudica a los purépechas (tarascos) que incursionaron repetidas veces por esos valles después de la Guerra del Salitre. La tribu de los coquias se asentó en La Cofradía, a 2 kilómetros del actual poblado. En 1530 Nuño de Guzmán conquistó la región y estableció en la ella su principal centro de operaciones. En Tlacotlán estuvo la sede del corregimiento hasta 1690 en que pasó a Cuquío y ahí perduró hasta la Independencia.

Se sabe que el Alcalde Mayor en 1695, fue don Juan Polaco y la construcción del templo se inició en 1762, terminándose en 1834. En 1823 fue designado partido con ayuntamiento; y en el decreto del 27 de marzo de 1824 se constituye en departamento del Estado y tiene categoría de villa. En el decreto del 13 de marzo de 1837 se dispone que Cuquío sea cabecera de partido. Y para septiembre de 1846 es declarado como cabecera de departamento del Cantón de Guadalajara.



**IIEG**  
Instituto de Información  
Estadística y Geográfica  
de Jalisco

# Geografía y Medio Ambiente

**Cuquío**  
**Diagnóstico del municipio**  
**Agosto 2022**



**Jalisco**  
GOBIERNO DEL ESTADO

## Geografía

El municipio de Cuquío se localiza en la región Centro del estado de Jalisco. Sus municipios colindantes son Ixtlahuacán Del Río, Zapotlanejo, Yahualica de González Gallo, Acatic y Tepatlán de Morelos (ver mapa 1). Tiene una extensión territorial de 652.94 kilómetros cuadrados.

Su cabecera municipal se localiza en las coordenadas 20°55'39.72" latitud norte y -103°1'23.88" de longitud oeste, a una altura de 1,780 metros sobre el nivel del mar (msnm). El territorio municipal, tiene alturas entre los 1,130 y 2,340 msnm; y una pendiente predominantemente plana menor a 5 grados.

La mayor parte del municipio tiene un clima semicálido semihúmedo. La temperatura media anual es de 18°C, y su temperatura mínima y máxima promedio oscila entre los 5.9°C y 30.2°C. La precipitación media anual es de 879 milímetros (mm) mientras que la precipitación promedio acumulada es de 658.89 mm.

El municipio está constituido por roca tipo basalto en su mayor parte y residual. Los suelos dominantes pertenecen al tipo luvisol y feozem (ver tabla 1).

**Mapa 1. Base**

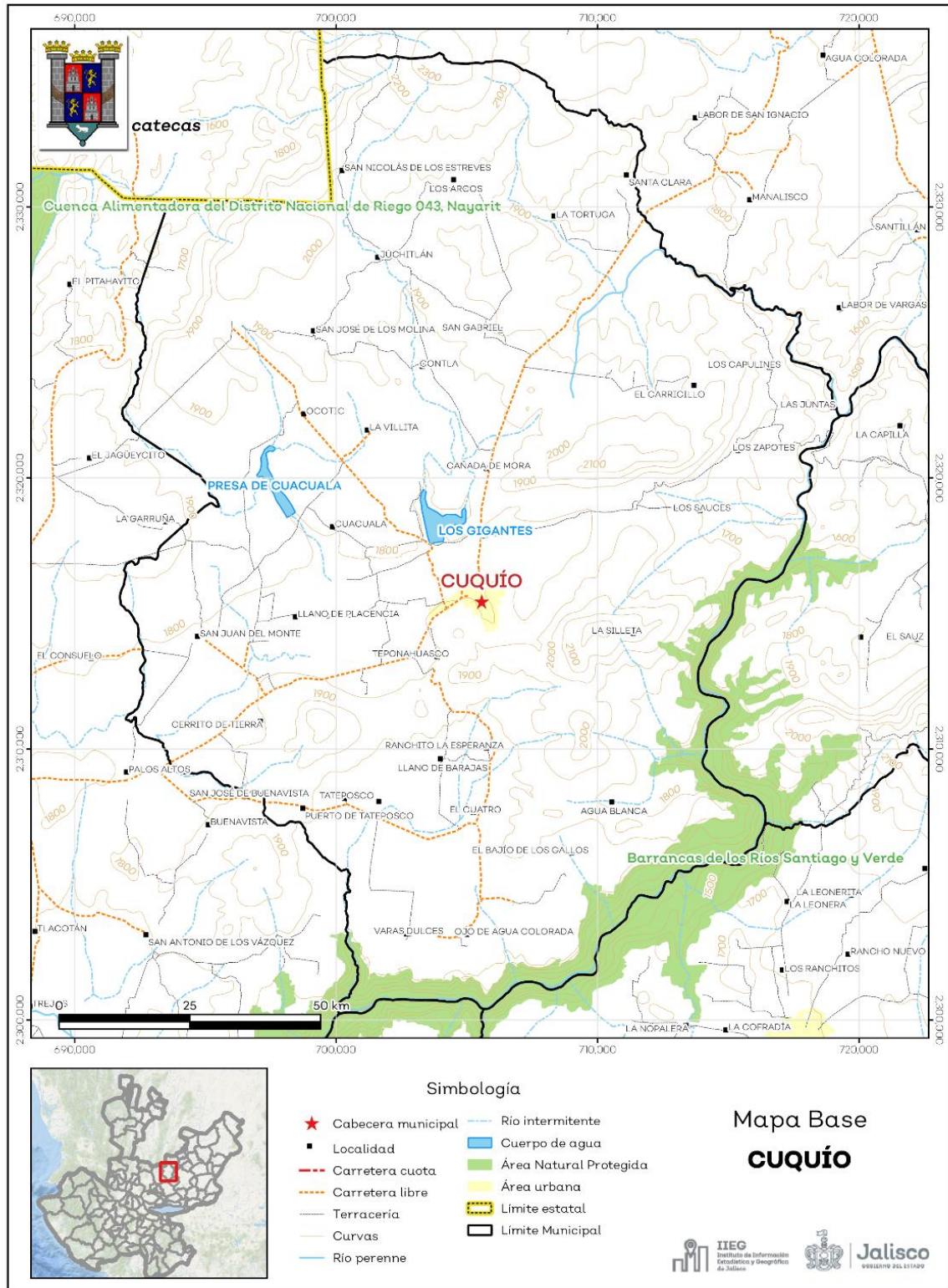

**Fuente:** IIEG, con base en topografía INEGI, CONANP 2015, Marco Geoestadístico INEGI 2020 y Mapa General del Estado de Jalisco 2012.



**Tabla 1 Medio físico**

Cuquío, Jalisco		
Medio físico	Descripción	
Superficie municipal (km <sup>2</sup> )	653	El municipio de Cuquío tiene una superficie de 653Km <sup>2</sup> . Por su superficie se ubica en la posición 44 con relación al resto de los municipios del estado.
Altura (msnm)	Mínima municipal	1,130
	Máxima municipal	2,340
	Cabecera municipal	1,780
Pendientes (%)	Planas (< 5°)	59.8
	Lomerío ( 5° - 15°)	26.3
	Montañosas ( > 15°)	13.9
Clima (%)	Semiárido semicálido	0.4
	Semicálido semihúmedo	69.0
	Templado subhúmedo	30.5
Temperatura (°C)	Máxima promedio	30.2
	Mínima promedio	5.9
	Media anual	18.0
Precipitación (mm)	Media anual	879
Geología (%)	Basalto	55.3
	Residual	23.4
	Arenisca	12.0
	Aluvial	7.1
	Extrusiva ácida	1.1
	Arenisca - Conglomerado	1.2
	Brecha volcánica	0.0
Tipo de suelo (%)	Luvisol	34.2
	Feozem	30.5
	Planosol	15.6
	Litosol	6.9
	Regosol	5.8
	Otros	7.0
Cobertura de suelo (%)	Agricultura	71.1
	Asentamiento humano	0.5
	Bosque	16.5
	Cuerpo de agua	0.4
	Pastizal	3.2
	Selva	8.3

La cabecera municipal es Cuquío y se encuentra a 1,780 msnm. El territorio municipal tiene alturas entre los 1,130 y 2,340 msnm.

El 59.8% del municipio tiene terrenos planos, es decir, con pendientes menores a 5°

La mayor parte del municipio de Cuquío (69.0%) tiene clima semicálido semihúmedo. La temperatura media anual es de 18.0°C, mientras que sus máximas y mínimas promedio oscilan entre 30.2°C y 5.9°C respectivamente. La precipitación media anual es de 879mm.

La roca predominantes es basalto (55.3%), rocas ígneas extrusivas básicas, de origen volcánico constituidas de plagioclasa cálcica

El suelo predominante es el luvisol (34.2%), se caracteriza por la acumulación de arcilla, son suelos rojos o amarillentos, destinados principalmente a la agricultura con rendimientos moderados y alta susceptibilidad a la erosión.

La agricultura (71.1%) es el uso de suelo dominante en el municipio.

**Fuente:** IIEG, con base en: Geología, Edafología, esc. 1:50,000 y Uso de Suelo y Vegetación SVII, esc. 1:250,000, INEGI. Clima, CONABIO. Tomo 1 Geografía y Medio Ambiente de la Enciclopedia Temática Digital de Jalisco. MDE y MDT del conjunto de datos vectoriales, esc. 1:50,000, INEGI. Mapa General del Estado de Jalisco 2012.

## Uso de suelo y vegetación

La cobertura del suelo predominante en el municipio es el agropecuario con un 71.06% de su superficie, seguida de la vegetación secundaria con 19.23%, los asentamientos humanos solo ocupan el 0.51% del territorio total. La cobertura con menos superficie es el agua con un 0.36% (ver tabla 2 y mapa 2).

La clasificación de los usos de suelo y vegetación realizada comprende las categorías acuícolas, agropecuario, agua, asentamientos humanos, bosque, dunas costeras, galería, manglar, matorral, palmar, pastizal, sabana, selva baja, selva mediana, sin vegetación aparente, vegetación acuática, vegetación desértica, vegetación secundaria.

Tabla 2 Uso de suelo y vegetación			
Cuquío, Jalisco			
Cobertura	Superficie (Ha)	Porcentaje (%)	Descripción
Agropecuario	46,388.58	71.06	La clasificación de usos de suelo y vegetación representada es menos generalizada que la tabla número 1 de este documento. Sin embargo en esta clasificación la vegetación secundaria es representada por todos los tipos de vegetación que sean secundarios refiriéndonos a estas como la comunidad vegetal que surge diferente a la original con estructura y composición florística heterogénea tras ser eliminada o alterada la vegetación primaria.
Vegetación secundaria	12,551.05	19.23	
Selva baja	2,783.23	4.26	
Pastizal	2,101.68	3.22	
Bosque	884.80	1.36	
Asentamientos humanos	335.75	0.51	
Agua	234.94	0.36	

**Fuente:** IIEG, con información de datos vectoriales de uso del suelo y vegetación, Serie VII, INEGI 2018.

La superficie arbórea municipal representa el 7.9% de los cuales el 5.4% corresponde a la vegetación arbórea primaria, la cual no presenta una alteración respecto a su estado natural, y 2.5% a la vegetación arbórea secundaria, que debido a perturbaciones ha sido modificada y muestra un proceso de sucesión vegetal (ver tabla 3).

Tabla 3 Cobertura Arbórea		
Cuquío, Jalisco		
Cobertura	Cantidad %	Comentarios
Primaria Arbórea Baja	5.4	La cobertura arbórea referida está compuesta por los siguientes tipos de vegetación: bosque de coníferas, bosque de encino, bosque mesófilo de montaña, bosque de pino y bosque de táscate, selva caducifolia, selva subcaducifolia, selva de galería, manglar, palmar natural, vegetación hidrófila y vegetación inducida.
Primaria Arbórea Mediana	0.0	
Primaria Arbórea Alta	0.0	
Secundaria Arbórea Baja	2.5	
Secundaria Arbórea Mediana	0.0	
Secundaria Arbórea Alta	0.0	
Total Arbórea	7.9	

**Fuente:** IIEG, con información de datos vectoriales de uso del suelo y vegetación, Serie VI, INEGI 2016.

**Mapa 2. Uso de suelo y vegetación**

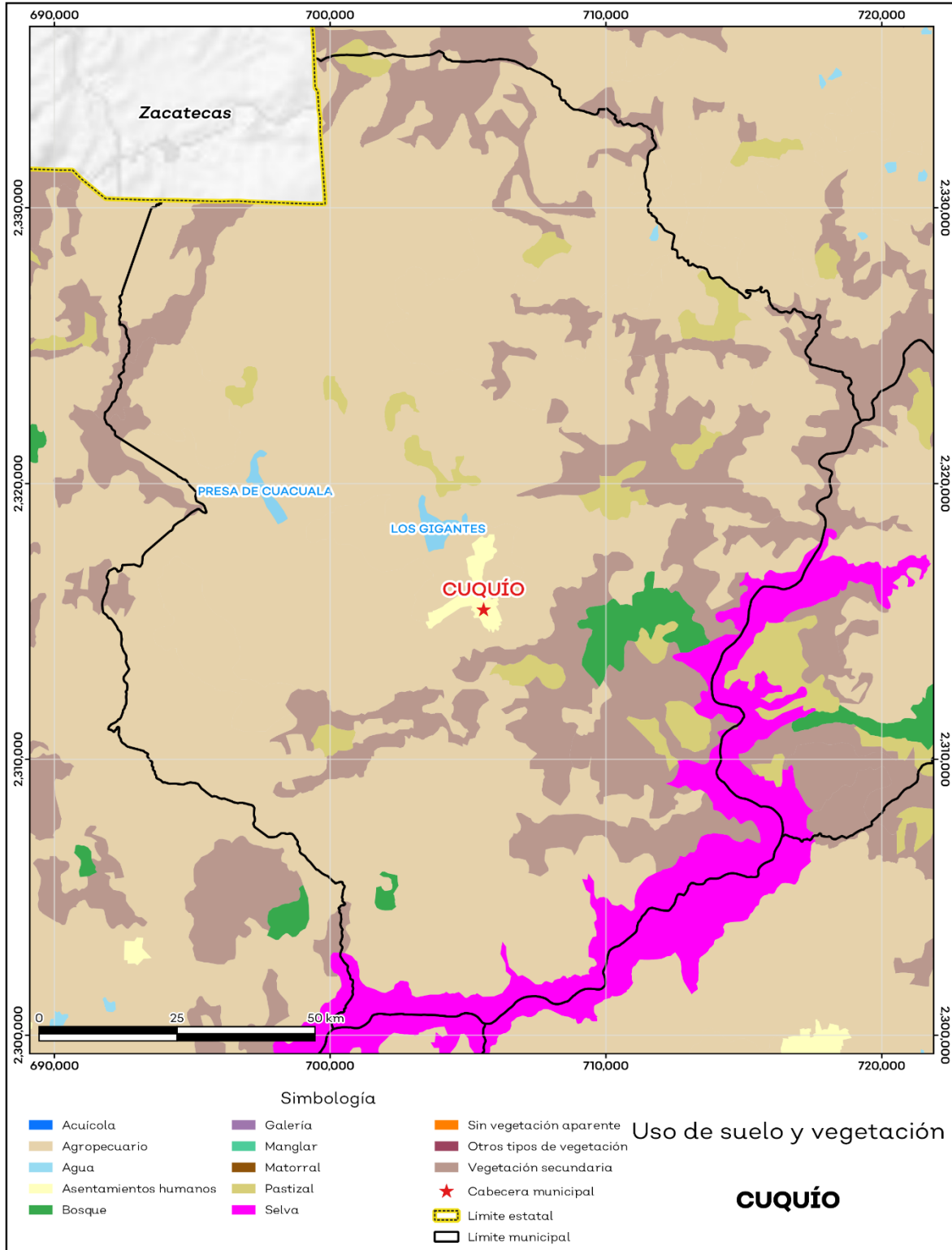

Fuente: IIEG, con base en INEGI, 2018.

## Áreas naturales protegidas y humedales

Cuquío alberga 1 área natural protegida con una superficie de 2,864.05 hectáreas (ha) lo que representa el 4.4% de todo el territorio municipal. Además, se cuenta con 0.3% de humedales (ver mapa 3 y tabla 4).

Tabla 4 ANP y humedales		
Cuquío, Jalisco		
Áreas Naturales	Cantidad %	Descripción
Áreas Naturales Protegidas	4.4	Barrancas de los Ríos Santiago y Verde.
Sitios Ramsar	0.0	Humedales de importancia internacional.
Humedales	0.3	

**Fuente:** IIEG, con base en CONAGUA 2016, CONANP 2015.

### Mapa 3. ANP y humedales

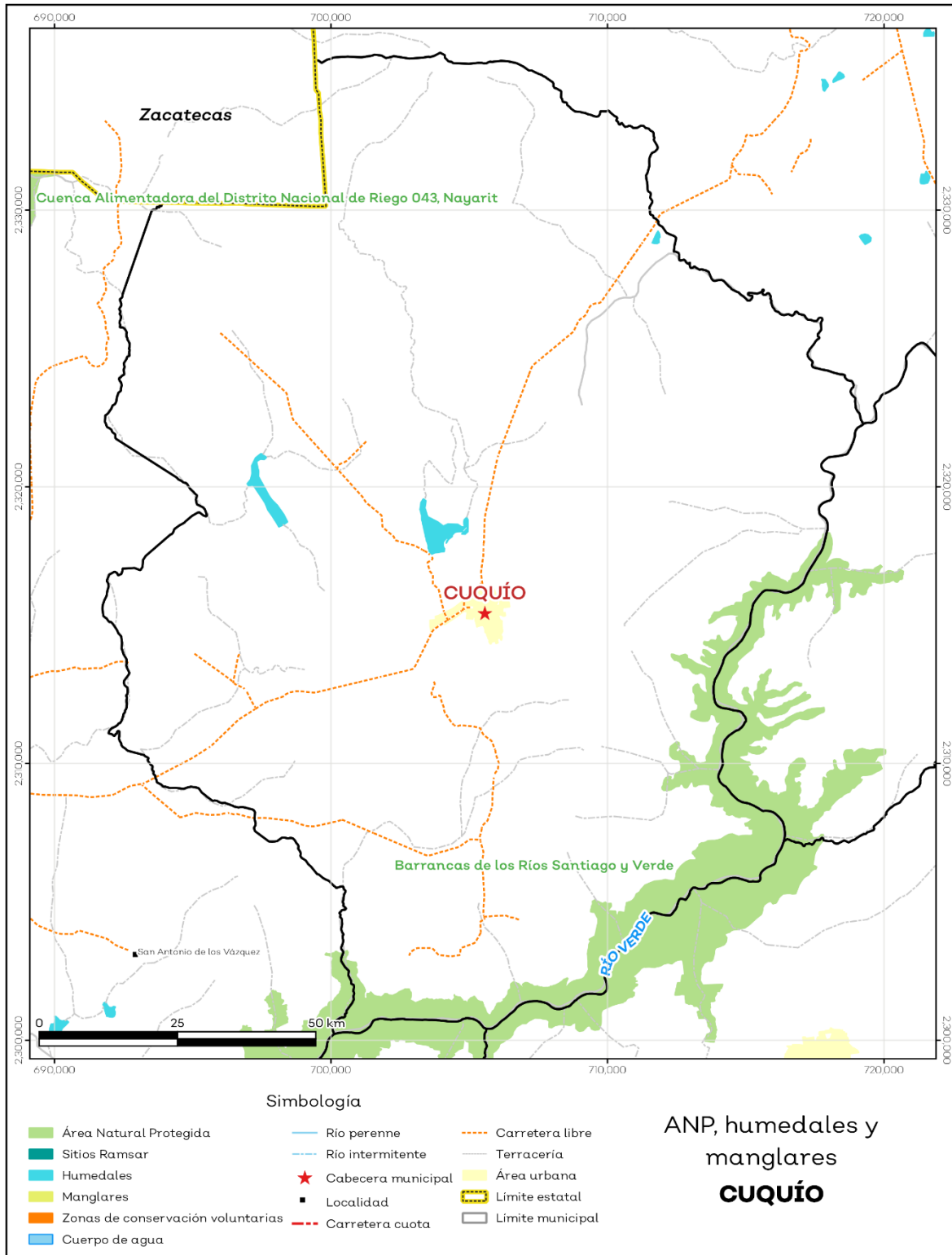

Fuente: IIEG, con base en CONAGUA 2016, CONANP 2015.

## Diversidad ecosistémica

La diversidad de ecosistemas conforme a la cobertura de usos de suelo y vegetación nos dice que la cobertura de mayor dominancia es agricultura de temporal anual la cual representa el 55.5% municipal, y es catalogada con el rango muy alto a nivel estatal. El inverso del índice de Simpson es de 0.7 y nos indica que entre más se acerca al 1 más diversidad ecosistémica de coberturas de suelo hay. El índice de Shannon es de 1.5, en el cual se considera un valor normal si se está entre 2 y 3, valores por debajo de 2 como bajos en diversidad y superiores a 3 son altos en diversidad de ecosistemas (ver tabla 5).

Tabla 5 Diversidad Ecosistémica		
Cuquío, Jalisco		
índice	Cantidad	Comentarios
Inverso de Simpson	0.65	Valor entre más cercano a 1, mayor diversidad ecosistémica de coberturas de uso de suelo y vegetación
Shannon	1.50	El valor varía entre 0.5 y 5. Valor normal entre 2 y 3, valores superiores a 3 son altos en diversidad, valores por debajo de 2 es baja diversidad de ecosistemas
Equitatividad de Shannon	0.60	Se acerca a 0 cuando una cobertura domina y se acerca a 1 cuando comparten abundancia las coberturas
índice	%	Cobertura
Dominancia	55.5	Agricultura de temporal anual

Fuente: IIEG, 2021.

## Sequía

El cambio climático en los últimos años ha traído consigo efectos en los territorios, de allí parte a que se analice el fenómeno natural de la sequía y la escasez de los recursos hídricos.

De la superficie dedicada a las actividades agrícolas el 99.5% presentó alguna categoría de sequía en el año 2020 (ver mapa 4 y tabla 6). Las sequías son causadas principalmente por la escasez de precipitaciones pluviales, la cual puede derivar en una insuficiencia de recursos hídricos necesarios para abastecer la demanda existente, por ello su análisis es trascendental.

Tabla 6 Sequía			
Cuquío, Jalisco			
Categoría de sequía	Cantidad Agrícola (%)	Cantidad Municipal (%)	Comentarios
Sin sequía	0.4	0.6	
Anormalmente seco	0.1	0.2	Anormalmente seco es una condición de sequedad, no es una categoría de sequía. Se muestran 2 cantidades en porcentajes: la agrícola es el porcentaje de la superficie afectada de las áreas agrícolas conforme a la delimitación de frontera agrícola; y el porcentaje municipal se refiere a toda la superficie del municipio sin importar la cobertura de uso de suelo y vegetación sin incluir los cuerpos de agua.
Sequía moderada	1.4	1.7	
Sequía severa	13.5	12.1	
Sequía extrema	71.6	68.6	
Sequía excepcional	12.9	16.5	

Fuente: IIEG, con base en imágenes Landsat, 2020.

**Mapa 4. Índice de sequía de diferencia normalizado**

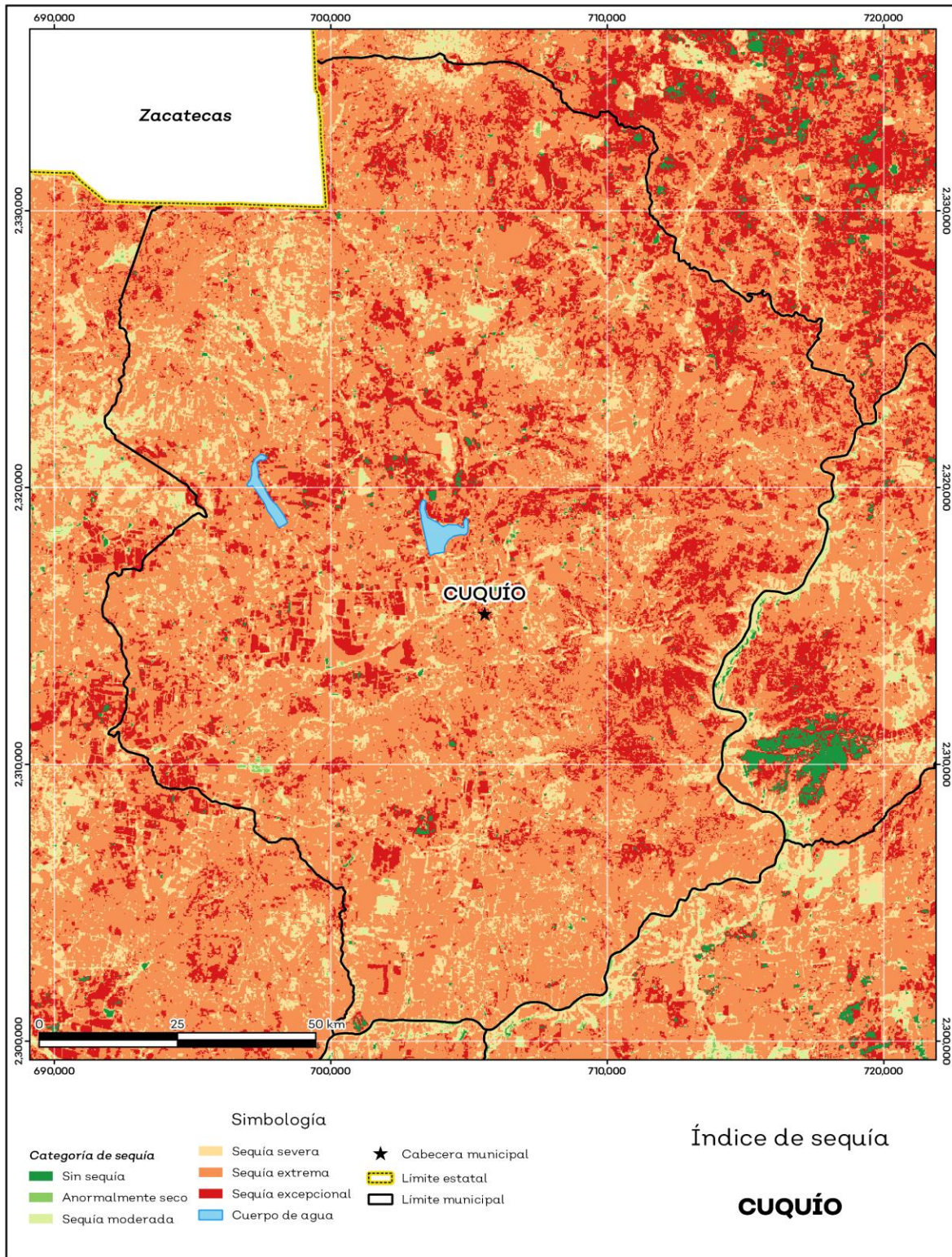

Fuente: IIEG, con base en imágenes Landsat, 2020.

## Precipitación

Del análisis de la precipitación media mensual histórica con registros hasta el 2019 del municipio Cuquío tenemos que la precipitación acumulada promedio es de 658.89 mm; la media del mes de enero es de 30.66 mm, la mínima de 29.16 mm y la máxima de 35.00 mm; mientras que en julio la precipitación media es de 93.88 mm, la mínima de 86.00 mm y máxima de 120.24 mm (ver mapa 5 y tabla 7).

Tabla 7 Precipitación media mensual y acumulada				
Cuquío, Jalisco				
Mes	Promedio (mm)	Mínima (mm)	Máxima (mm)	Comentarios
Enero	30.66	29.16	35.00	
Febrero	32.91	31.56	37.00	
Marzo	41.25	36.99	45.00	
Abril	46.08	41.60	50.00	
Mayo	53.70	48.89	57.00	
Junio	81.64	76.34	93.64	
Julio	93.88	86.00	120.24	Registros de precipitación histórica media mensual.
Agosto	85.49	78.00	114.15	
Septiembre	70.08	63.44	90.17	
Octubre	45.10	41.99	51.68	
Noviembre	30.61	27.36	35.00	
Diciembre	28.10	26.25	33.00	
Acumulada	658.89	588.05	756.48	Registros de precipitación histórica acumulada.

**Fuente:** IIEG, con base en datos de precipitación de 1882-2019 del SMN.



**Mapa 5. Precipitación histórica acumulada**

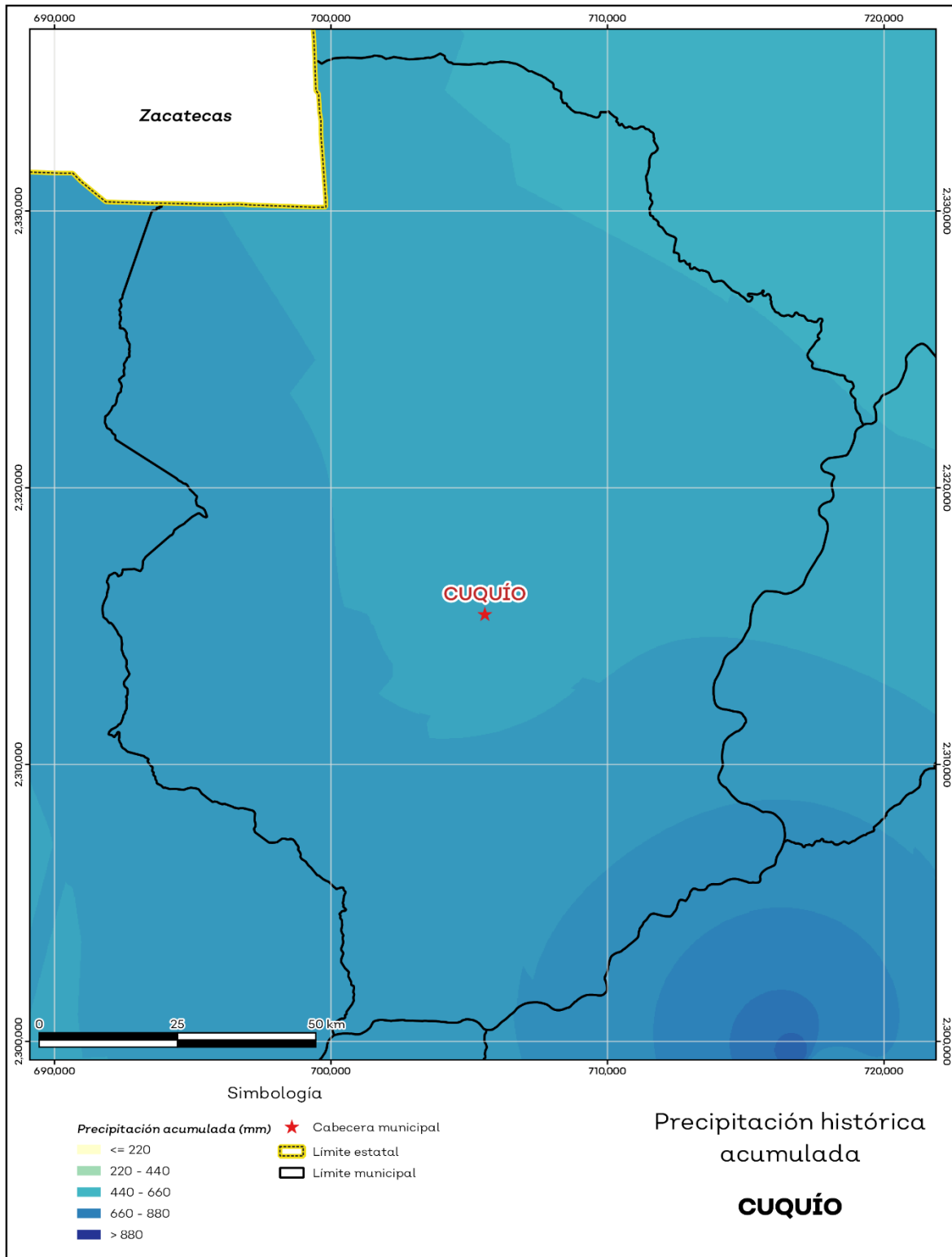

Fuente: IIEG, con base en datos de precipitación de 1882-2019 del SMN.

## Recursos hídricos

Los tipos de recursos hídricos del municipio están constituidos por aguas subterráneas, ríos y lagos. El territorio está ubicado dentro de 5 acuíferos de los cuales el 61.0% no tienen disponibilidad y el 39.0% se encuentra con disponibilidad de agua subterránea (ver mapa 6 y tabla 8).

Tabla 8 Acuíferos		
Cuquío, Jalisco		
Estatus	Cantidad %	Comentarios
Con disponibilidad	39.0	
Sin disponibilidad	61.0	Reporte de CONAGUA del estatus del acuífero hasta el 2020.
No sobreexplotado	95.4	
Sobreexplotado	4.6	

**Fuente:** IIEG, con base en CONAGUA, 2021.

**Mapa 6. Acuíferos**

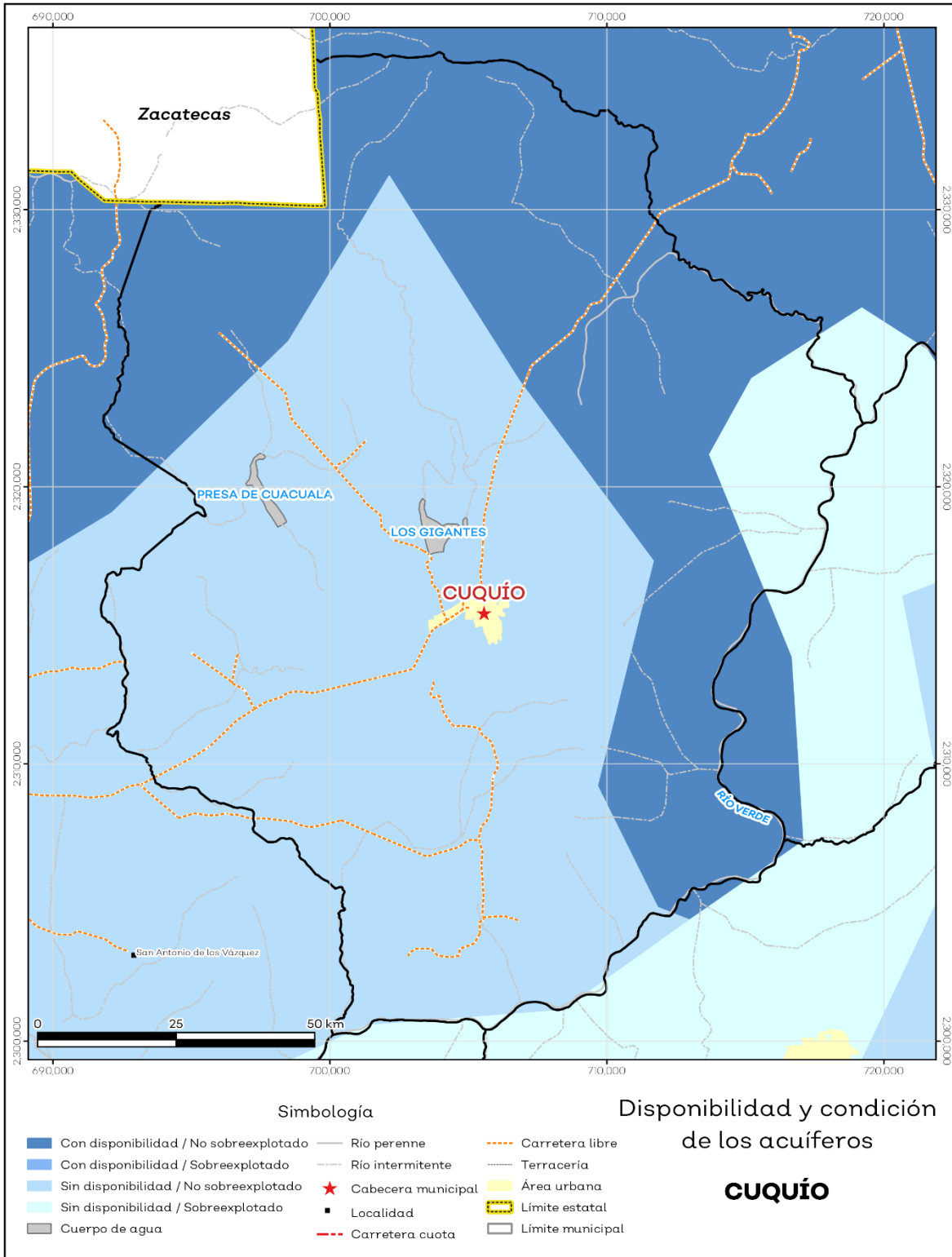

Fuente: IIEG, con base en CONAGUA, 2021.

El territorio municipal está dentro de las cuencas Río Juchipila 2, Río Santiago 2, Río Verde 2 de las cuales el 100.0% tienen disponibilidad y el 0.0% presentan déficit de disponibilidad de agua superficial (ver mapa 7 y tabla 9).

Tabla 9 Cuencas		
Cuquío, Jalisco		
Estatus	Cantidad %	Comentarios
Con disponibilidad	100.0	
Sin disponibilidad	0.0	
Tipos de Ordenamiento		Cantidad %
Reserva	100.0	Reporte de CONAGUA del estatus de cuencas hasta el 2020.
Veda	0.0	
Veda y reglamento	0.0	
Veda, reserva y reglamento	0.0	
Cuenca sin ordenamiento superficial	0.0	

**Fuente:** IIEG, con base en CONAGUA, 2021.

**Mapa 7. Cuencas**

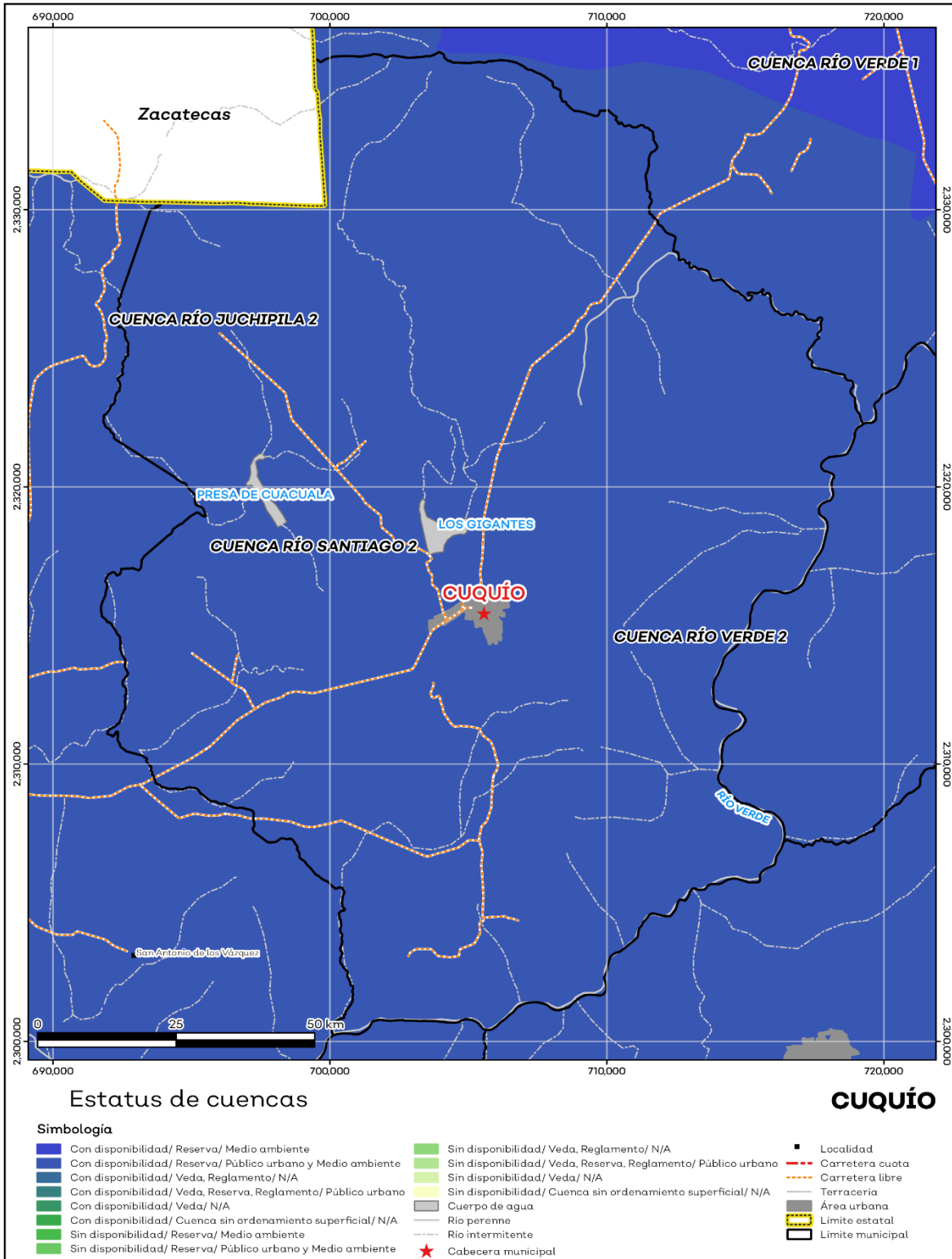

Fuente: IIEG, con base en CONAGUA, 2021.

## Erosión potencial

La erosión potencial que pronostica la pérdida de suelo como consecuencia de la influencia del relieve, el viento y el agua, nos indica que en el municipio se tienen en su mayoría Pérdidas de suelo de 0 - 5 t/ha. año catalogadas como erosión muy baja (ver mapa 8 y tabla 10).

Tabla 10 Erosión potencial			
Cuquío, Jalisco			
Pérdidas de suelo t/ha.año	Clasificación	Cantidad %	Comentarios
0	Zonas no susceptibles al proceso erosivo, como pueden ser espacios urbanos, carreteras o embalses.	0.0	
0 a 5	Zonas con niveles de erosión muy bajos y pérdidas de suelo tolerables. No hay erosión neta.	68.5	
5 a 10	Zonas con niveles de erosión bajos y pérdidas de suelo que puede ser tolerables. Probablemente no hay erosión neta.	11.1	
10 a 25	Zonas con procesos erosivos leves. Existe erosión, aunque no es apreciable a simple vista.	12.3	En el cálculo no se incluyeron los cuerpos de agua por considerarse zonas no susceptibles al proceso erosivo.
25 a 50	Zonas con procesos erosivos moderados. Existe erosión, aunque puede no ser apreciable a simple vista.	5.8	
50 a 100	Zonas con procesos erosivos graves. Existe erosión y es apreciable a simple vista.	1.7	
100 a 200	Zonas con procesos erosivos muy graves. Existe erosión y es manifiesta a simple vista.	0.3	
Más de 200	Zonas con procesos erosivos extremos. Existe erosión y es evidente a simple vista.	0.1	

**Fuente:** IIEG, con base en datos de precipitación de 1882-2019 del SMN, Modelo digital de elevaciones INEGI 2013, FAO 2003.

**Mapa 8. Erosión potencial**

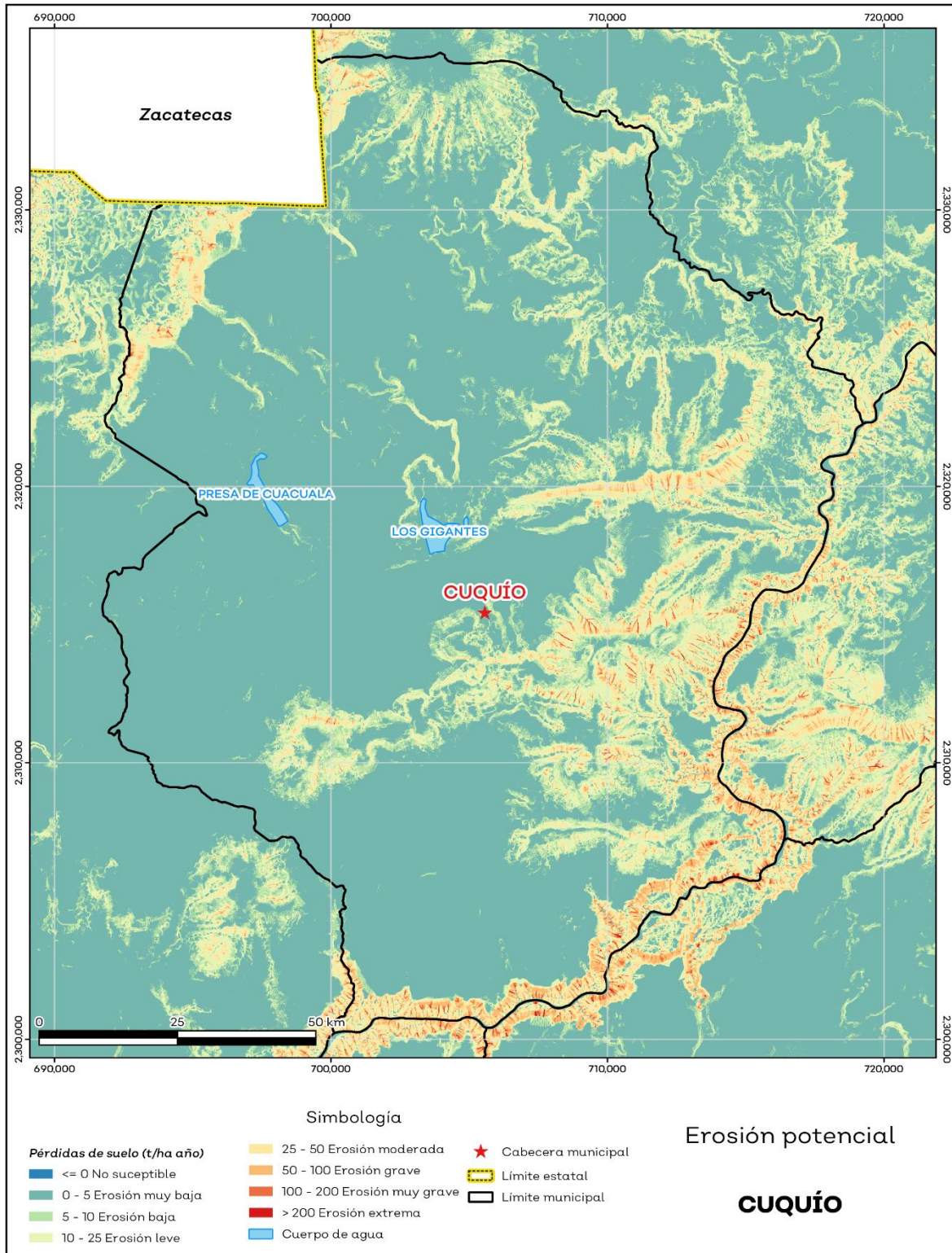

**Fuente:** IIEG, con base en datos de precipitación de 1882-2019 del SMN, Modelo digital de elevaciones INEGI 2013, FAO 2003.

## Infraestructura

Por último, el municipio cuenta con 16 servicios públicos, de los cuales destacan 53 escuelas, seguido de 33 templos y plazas con 17 (ver tabla 11).

Tabla 11 Infraestructura		
Cuquío, Jalisco		
Infraestructura	Descripción	
Infraestructura (km)	Carreteras	74.1
	Caminos	184.1
El municipio se encuentra en el sexto lugar de la región Centro, registrando grado medio de conectividad en caminos y carreteras.		
Tipo de servicios	Cantidad	Comentarios
Aeródromo Civil	0	
Cementerio	7	
Centro Comercial	0	
Centro de Asistencia Médica	13	
Escuela	53	
Estación de Transporte Terrestre	0	
Instalación de Comunicación	0	
Instalación de Servicios	0	La información presentada en esta tabla corresponde a los servicios concentrados en localidades mayores a 2,500 habitantes.
Instalación Deportiva o Recreativa	10	
Instalación Diversa	1	
Instalación Gubernamental	1	
Mercado	1	
Plaza	17	
Pozo	0	
Tanque de Agua	0	
Templo	33	

**Fuente:** IIEG, con base en red Nacional de Caminos INEGI 2019. Mapa General del Estado de Jalisco 2012. Marco Geoestadístico Nacional, servicios e información complementaria, INEGI 2020.



## Salud

De acuerdo a los registros de la secretaría de salud, en el municipio se encuentran 10 unidades de servicio de salud como lo son consultorios, hospitales generales y especializados, oficinas administrativas, farmacias, laboratorios, unidades de medicina familiar, de especialidades médicas y móviles. De las cuales 9 corresponden a la Secretaría de Salud (SSJ), 1 unidad de salud es del Instituto de Seguridad y Servicios Sociales para los Trabajadores del Estado (ISSSTE); en la tabla 12 se presenta desglosada esta información por tipo de unidades de servicio conforme al instituto o dependencia a la que pertenecen (ver mapa 9 y tabla 12).

Tabla 12 Unidades de salud	
Cuquío, Jalisco	
Tipo de unidad	Cantidad
INSTITUTO DE SEGURIDAD Y SERVICIOS SOCIALES PARA LOS TRABAJADORES DEL ESTADO	
Consultorio de Atención Familiar	1
SECRETARÍA DE SALUD	
Consultorios Médicos	7
Unidad Móvil	2
<b>Total del municipio</b>	<b>10</b>

**Fuente:** IIEG, con base en Dirección General de Salud (DGIS) 2021.

**Mapa 9. Unidades de Salud**

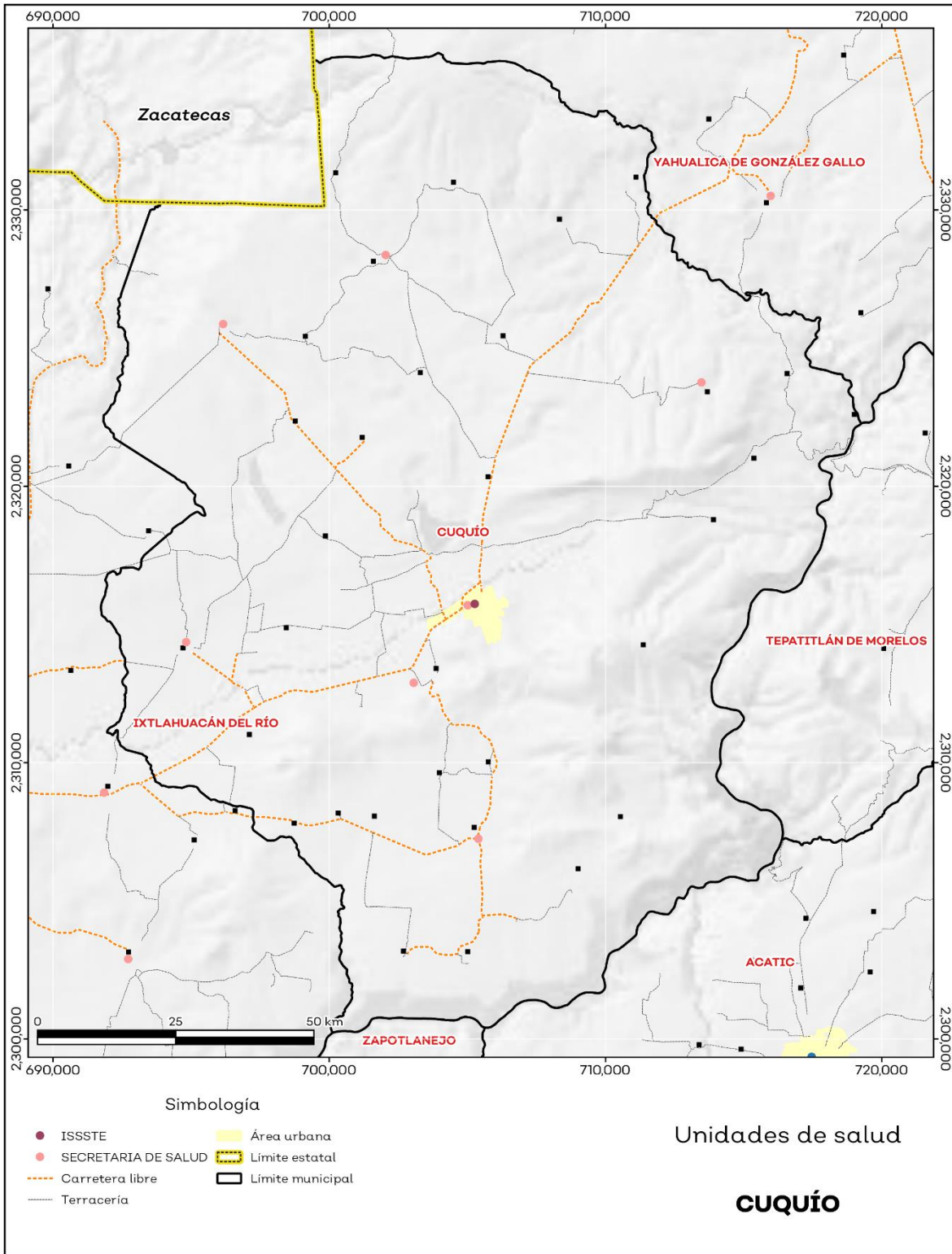

Fuente: IIEG, con base en Dirección General de Salud (DGIS) 2021.



**IIEG**  
Instituto de Información  
Estadística y Geográfica  
de Jalisco

# Demografía y Sociedad

**Cuquío**  
**Diagnóstico del municipio**  
**Agosto 2022**



**Jalisco**  
GOBIERNO DEL ESTADO

## Aspectos Demográficos

El municipio de Cuquío pertenece a la Región Centro, según el Censo de Población y Vivienda 2020, su población en ese año era de 17,820 personas; de las cuales el 48.6 por ciento eran hombres y 51.4 por ciento mujeres. Las y los habitantes del municipio representaban el 0.3 por ciento del total regional (ver tabla 1). Comparando este volumen poblacional con el del año 2015, se observa que la población municipal disminuyó un 0.89 por ciento en cinco años.

Tabla 1 Población total según sexo					
Cuquío, Jalisco					
Clave	Municipio	Población total 2015	Población 2020		
			Total	Hombres	Mujeres
029	Cuquío	17,980	17,820	8,655	9,165

Fuente: IIEG con base en INEGI, Censo de Población y Vivienda 2020 y Encuesta Intercensal 2015.

En 2020 Cuquío contaba con 146 localidades, de éstas, 17 eran de dos viviendas y 36 de una. La localidad de Cuquío era la más poblada, con 5,011 personas, que representaban el 28.1% de la población del municipio; le seguía Lázaro Cárdenas con el 7.5%, Teponahuasco con el 5.9%, Juchitlán con el 4.2% y La Esperanza (El Ranchito) con el 3.6% del total municipal (ver tabla 2).

Tabla 2 Población total según sexo y distribución porcentual de la población						
Cuquío, Jalisco						
Clave	Municipio/Localidad	Población total 2010	Población 2020			
			Total	Distribución porcentual de la población del municipio	Hombres	Mujeres
0029	Cuquío	17,795	17,820	100.0	8,655	9,165
0001	Cuquío	4,682	5,011	28.1	2,392	2,619
0145	Lázaro Cárdenas	1,373	1,342	7.5	650	692
0099	Teponahuasco	949	1,047	5.9	532	515
0043	Juchitlán	570	753	4.2	357	396
0167	La Esperanza (El Ranchito)	601	644	3.6	312	332

Fuente: IIEG con base en INEGI; Censo de Población y Vivienda 2010 y 2020.

## Intensidad Migratoria

El estado de Jalisco tiene una aÑeja tradición migratoria a Estados Unidos que se remonta hacia finales del siglo XIX.

El Consejo Nacional de Población (CONAPO) calculó el Índice de Intensidad Migratoria México-Estados Unidos 2020, como una medida sintética que informa integralmente del fenómeno migratorio entre ambos países.

De acuerdo con este índice, Jalisco se clasificó en un grado medio, posicionándose en el lugar 14 entre las entidades federativas con mayor intensidad migratoria en 2020. Esto como resultado de un 6.8% de sus viviendas que recibían remesas, 1.3% de viviendas con emigrantes con destino a Estados Unidos residentes en Estados Unidos, 0.4% de viviendas con migrantes circulares y 0.9% de viviendas con migrantes de retorno de Estados Unidos.

**Mapa 1 Grado de Intensidad Migratoria a Estados Unidos. Jalisco, 2020**

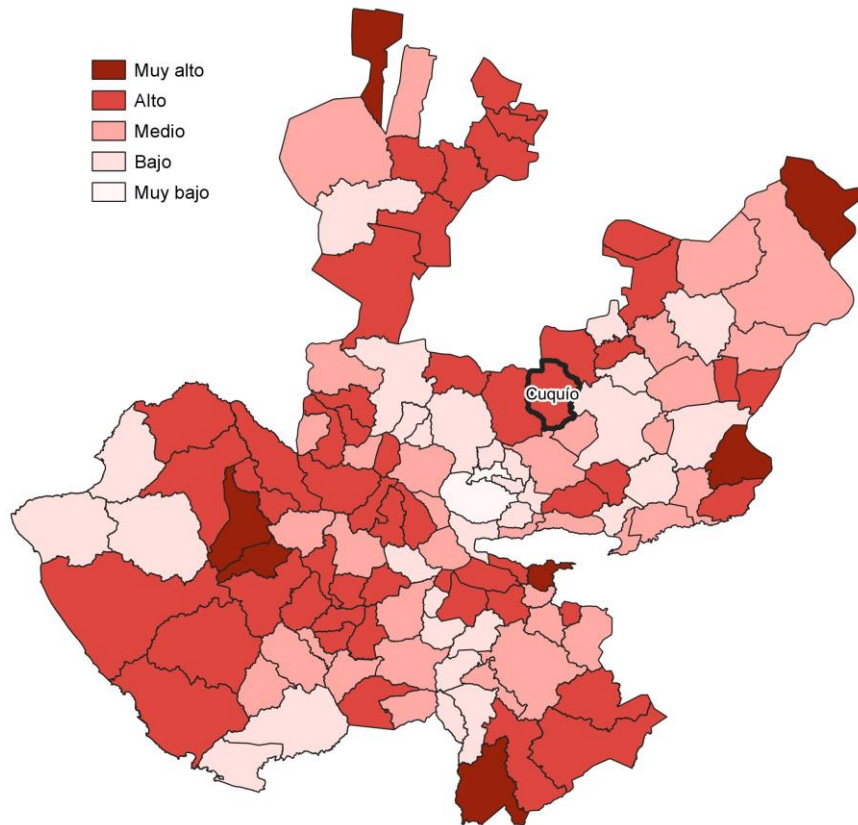

**Fuente:** IIEG con base en estimaciones de CONAPO; Índice de Intensidad Migratoria 2020.

Conforme a los resultados del índice de Intensidad Migratoria 2020, en el municipio de Cuquío un 16.59 por ciento de las viviendas del municipio recibieron remesas en 2020, en un 3 por ciento se reportaron emigrantes con destino a Estados Unidos residentes en Estados Unidos, en el 1.36 por ciento se registraron migrantes circulares del quinquenio anterior (2015-2020) y el 2.35 por ciento de las viviendas contaban con migrantes de retorno de Estados Unidos (ver tabla 3).

<b>Tabla 3 Índice de Intensidad Migratoria México-Estados Unidos</b>	
<b>Cuquío, 2020</b>	
<b>Índice y grado de intensidad migratoria e indicadores socioeconómicos</b>	<b>Valores</b>
Índice de intensidad migratoria	60.514
Grado de intensidad migratoria	Alto
Total de viviendas	4,941
% Viviendas que reciben remesas	16.59
% Viviendas con emigrantes con destino a Estados Unidos residentes en Estados Unidos	3
% Viviendas con migrantes circulares de Estados Unidos	1.36
% Viviendas con migrantes de retorno de Estados Unidos	2.35
Posición que ocupa el municipio en la entidad	28
Posición que ocupa el municipio a escala nacional	302

Fuente: IIEG, con base en estimaciones del CONAPO con base en el INEGI, Censo de Población y Vivienda 2020.

\*Nota: los indicadores hacen referencia al quinquenio 2015-2020.

El Índice de Intensidad Migratoria México-Estados Unidos, se deriva de estimaciones con base en los cuestionarios ampliados de los Censos de Población y Vivienda 2000, 2010 y 2020. Destaca que en el año 2000 se realizó con base en hogares y a partir del 2010 en viviendas censales, como resultado del cambio conceptual y operativo del INEGI para el levantamiento de la información en ese año censal.

Es importante señalar que en el cálculo previo del índice en el año 2010, Cuquío tenía un grado Alto de intensidad migratoria y ocupaba el lugar 21 en el ordenamiento estatal. En ese año, el porcentaje de viviendas del municipio que recibían remesas fue del 19.27 % y, la proporción de viviendas con emigrantes en Estados Unidos del quinquenio anterior fue de 9.27%. Por su parte, el 2.86% de las viviendas tenían migrantes circulares del quinquenio anterior y el 5.95% migrantes de retorno (ver tabla 4).

**Tabla 4 Índice y grado de intensidad migratoria e indicadores socioeconómicos**

Cuquío, 2010	
Índice y grado de intensidad migratoria e indicadores socioeconómicos	Valores
Índice de intensidad migratoria	1.544
Grado de intensidad migratoria	Alto
Total de viviendas	4,370
% Viviendas que reciben remesas	19.27
% Viviendas con emigrantes en Estados Unidos del quinquenio anterior	9.27
% Viviendas con migrantes circulares del quinquenio anterior	2.86
% Viviendas con migrantes de retorno del quinquenio anterior	5.95
Lugar que ocupa en el contexto estatal	21

Fuente: IIEG, con base en estimaciones del CONAPO con base en el INEGI, Censo de Población y Vivienda 2010.

## Pobreza multidimensional

La pobreza, está asociada a condiciones de vida que vulneran la dignidad de las personas, limitan sus derechos y libertades fundamentales, impiden la satisfacción de sus necesidades básicas e imposibilitan su plena integración social. De acuerdo con esta concepción, una persona se considera en situación de pobreza multidimensional cuando sus ingresos son insuficientes para adquirir los bienes y los servicios que requiere para satisfacer sus necesidades y presenta carencia en al menos uno de los siguientes seis indicadores: rezago educativo, acceso a los servicios de salud, acceso a la seguridad social, calidad y espacios de la vivienda y servicios básicos en la vivienda.

La metodología para medir el fenómeno de la pobreza fue desarrollada por el Consejo Nacional de Evaluación de la Política de Desarrollo Social (CONEVAL) y permite profundizar en el estudio de la pobreza, ya que además de medir los ingresos, como tradicionalmente se realizaba, se analizan las carencias sociales desde una óptica de los derechos sociales. Estos componentes permitirán dar un seguimiento puntual de las carencias sociales y el bienestar económico de la población, además de proporcionar elementos para el diagnóstico y seguimiento de la situación de la pobreza en nuestro país, desde un enfoque novedoso y consistente con las disposiciones legales aplicables y que retoma los desarrollos académicos recientes en materia de medición de la pobreza. De acuerdo con su ingreso y a su índice de privación social se propone la siguiente clasificación:

**Pobres multidimensionales.** - Población con ingreso inferior al valor de la línea de bienestar y que padece al menos una carencia social.

**Vulnerables por carencias sociales.** - Población que presenta una o más carencias sociales, pero cuyo ingreso es superior a la línea de bienestar.

**Vulnerables por ingresos.** - Población que no presenta carencias sociales y cuyo ingreso es inferior o igual a la línea de bienestar.

**No pobre multidimensional y no vulnerable.** - Población cuyo ingreso es superior a la línea de bienestar y que no tiene carencia social alguna.

En la tabla 5 se muestra el porcentaje y número de personas en situación de pobreza en 2015 y 2020 en el municipio, así como aquellas vulnerables por carencias sociales, las vulnerables por ingresos y las no pobres y no vulnerables.



<b>Tabla 5 Pobreza Multidimensional</b>						
<b>Cuquío, 2015-2020</b>						
<b>Indicadores de incidencia</b>	<b>Porcentaje</b>		<b>Personas</b>		<b>Carencias promedio</b>	
	<b>2015</b>	<b>2020</b>	<b>2015</b>	<b>2020</b>	<b>2015</b>	<b>2020</b>
<b>Pobreza multidimensional</b>						
Población en situación de pobreza multidimensional	56.5	43.4	9,285	6,000	2.1	2.0
Población en situación de pobreza multidimensional moderada	47.3	38.9	7,770	5,375	1.9	1.9
Población en situación de pobreza multidimensional extrema	9.2	4.5	1,515	625	3.3	3.2
Población vulnerable por carencias sociales	37.3	49.6	6,121	6,853	1.9	1.9
Población vulnerable por ingresos	1.6	1.2	260	165		
Población no pobre multidimensional y no vulnerable	4.7	5.9	764	810		
<b>Privación social</b>						
Población con al menos una carencia social	93.8	93.0	15,407	12,853	2.1	2.0
Población con al menos tres carencias sociales	28.2	22.9	4,635	3,171	3.3	3.2
<b>Indicadores de carencias sociales</b>						
Rezago educativo	36.5	27.9	5,993	3,860	2.7	2.6
Acceso a los servicios de salud	14.6	40.1	2,397	5,541	2.8	2.5
Acceso a la seguridad social	84.0	83.7	13,797	11,572	2.1	2.0
Calidad y espacios de la vivienda	4.8	3.6	783	493	3.4	3.3
Acceso a los servicios básicos en la vivienda	41.0	17.1	6,736	2,364	2.7	2.9
Acceso a la alimentación	12.7	10.6	2,082	1,471	3.2	2.9
<b>Bienestar</b>						
Población con un ingreso inferior a la línea de bienestar mínimo	23.0	14.0	3,773	1,937	2.3	2.0
Población con un ingreso inferior a la línea de bienestar	58.1	44.6	9,545	6,165	2.1	2.1

Fuente: Elaborado por el IIEG con base en estimaciones del CONEVAL del Modelo Estadístico 2015 para la continuidad del MCS-ENIGH, la Encuesta Intercensal 2015, el Modelo Estadístico 2020 para la continuidad del MCS-ENIGH y la muestra del Censo de Población y Vivienda 2020.

De acuerdo con la medición de pobreza multidimensional 2020, en Cuquío el 43.4 por ciento de la población se encontraba en situación de pobreza, es decir, 6,000 personas compartían esta situación en el municipio. Asimismo el 49.6 por ciento (6,853 personas) de la población era vulnerable por carencias sociales, el 1.2 por ciento era vulnerable por ingresos y 5.9 por ciento era no pobre y no vulnerable.

Es importante agregar que, en 2020 el 4.5 por ciento de la población de Cuquío se encontraba en pobreza extrema; en contraste con el 9.2 por ciento que presentó en 2015. Destaca que, en 2020 un 38.9 por ciento de la población estaba en pobreza moderada, lo que equivale a 5,375 personas; en comparación con el 2015 donde su proporción fue del 47.3 por ciento (7,770).

Respecto a las carencias sociales en 2020, destaca que el indicador de carencia por acceso a la seguridad social es el acceso a la seguridad social, con un 83.7 por ciento, que en términos absolutos representa 11,572 habitantes. En contraste, el que menos proporción de población presentó fue el de calidad y espacios de la vivienda, con el 3.6 por ciento.

**Mapa 2 Porcentaje de población en situación de pobreza multidimensional por municipio. Jalisco, 2020**

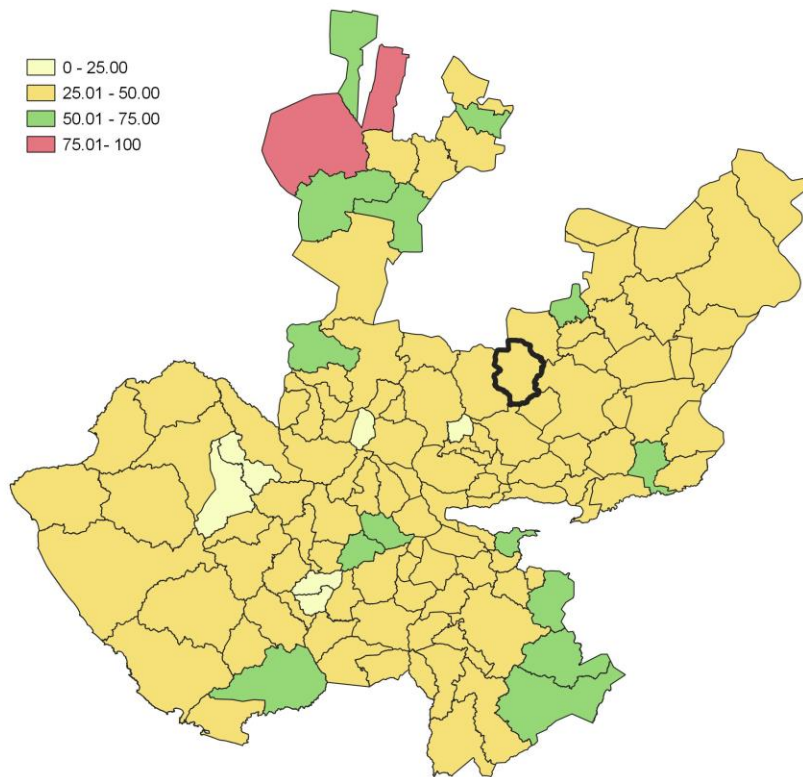

**Fuente:** IIEG, con base en estimaciones del CONEVAL, del Modelo Estadístico 2020 para la continuidad del MCS-ENIGH y la muestra del Censo de Población y Vivienda 2020.

## Marginación

La construcción del Índice de Marginación, considera cuatro dimensiones estructurales: falta de acceso a la educación, residencia en viviendas inadecuadas; percepción de ingresos monetarios insuficientes y las relacionadas con la residencia en localidades pequeñas. Este índice es una medida-resumen que permite diferenciar los estados y municipios del país según el impacto global de las carencias que padece la población.

En la tabla 6 se presentan los indicadores que componen el índice de marginación para los municipios en 2020. De acuerdo con las estimaciones, Cuquío presentó un grado de marginación Bajo. Destaca que, la proporción de población de 15 años o más sin educación básica era de 53.5 por ciento, y que el 78.1 por ciento de la población ocupada ganaba hasta dos salarios mínimos.

**Mapa 3 Índice de marginación por municipio. Jalisco, 2020**

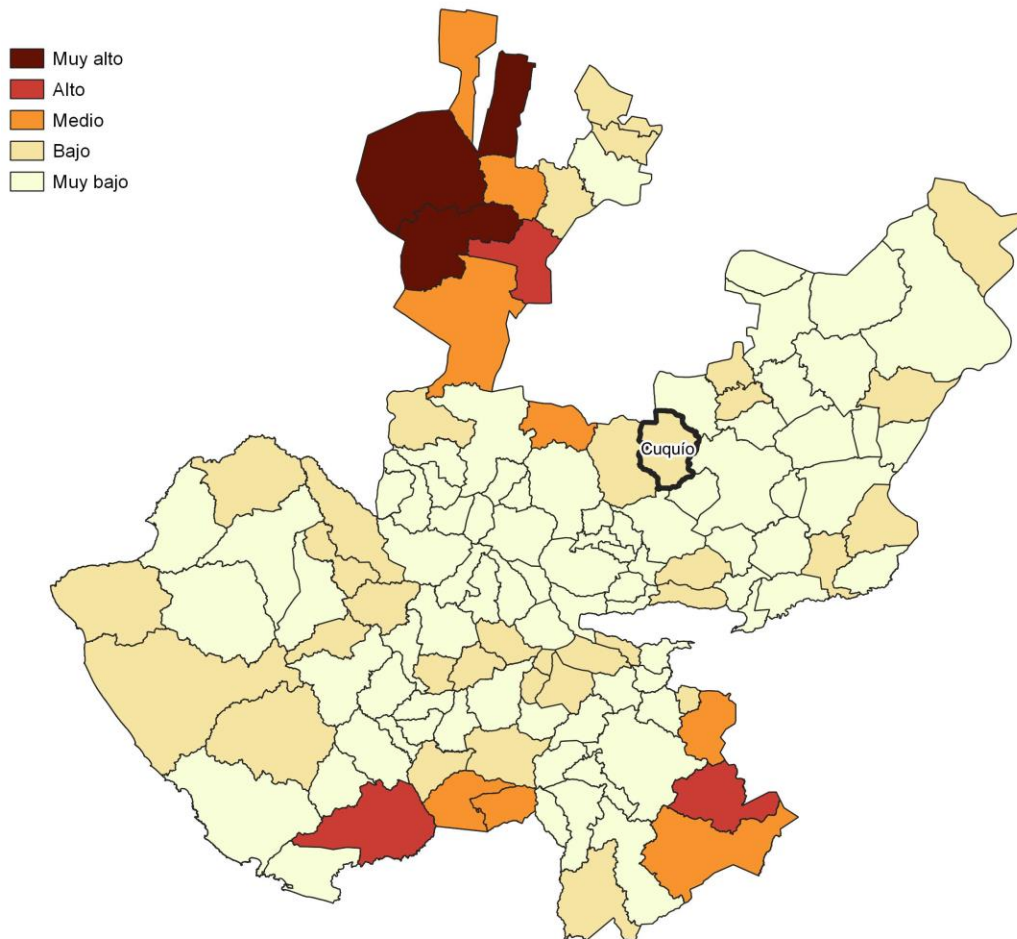

**Fuente:** IIEG, con base en estimaciones del CONAPO; Índice de Marginación 2020.

Las principales localidades del municipio presentaron en su mayoría un grado de marginación muy bajo; de ellas, la localidad de Juchitlán tenía el más alto porcentaje de población de 15 años y más sin educación básica (67.7%), mientras que La Esperanza (El Ranchito) presenta los más altos porcentaje de población analfabeta (10.6%) La localidad de Cuquío presentó la proporción más baja de población adulta sin educación básica (43.9%) y analfabeta (5%). (ver tabla 6).

Tabla 6 Grado de marginación e indicadores sociodemográficos							
Cuquío, 2020							
Municipio / Localidad		Grado	% Población de 15 años o más analfabeta	% Población de 15 años o más sin educación básica	% Población en localidades con menos de 5000 habitantes	% Población ocupada con ingreso de hasta 2 salarios mínimos	% Viviendas particulares habitadas que no disponen de refrigerador
Clave	Nombre						
	Jalisco	Bajo	2.9	29.5	16.2	55.9	
<b>029</b>	<b>Cuquío</b>	<b>Bajo</b>	<b>7.7</b>	<b>53.5</b>	<b>71.9</b>	<b>78.1</b>	
1	Cuquío	Muy bajo	5.0	43.9			4.4
145	Lázaro Cárdenas	Muy bajo	6.7	46.6			4
99	Teponahuasco	Bajo	9.1	56.2			15.7
43	Juchitlán	Bajo	7.0	67.7			21.8
167	La Esperanza (El Ranchito)	Muy bajo	10.6	51.5			2.6

Fuente: Elaborado por el IIEG con base en CONAPO, índice de marginación por localidad, 2020.

Respecto a las carencias en la vivienda en 2020, la localidad de Juchitlán tenía el porcentaje más alto de ocupantes en viviendas sin drenaje ni sanitario, con el 11.3%; mientras que la localidad de Juchitlán presentó el más alto porcentaje de ocupantes en viviendas particulares sin energía eléctrica, con un 2.3%;

La localidad de Juchitlán mostró la proporción más alta de ocupantes en viviendas particulares sin agua entubada con el 6.1%; mientras que la localidad de Juchitlán obtuvo el más alto porcentaje de ocupantes en viviendas particulares con piso de tierra con un 5.3%; Por su parte, la localidad de Juchitlán registró la mayor proporción de ocupantes en viviendas particulares sin refrigerador con un 21.8% (ver tabla 7).

**Tabla 7 Grado de marginación e indicadores sociodemográficos**

Cuquío, 2020							
Municipio / Localidad		Grado	% Viviendas particulares habitadas sin excusado*	% Viviendas particulares habitadas sin energía eléctrica*	% Viviendas particulares habitadas sin disponibilidad de agua entubada*	**Promedio de ocupantes por cuarto en viviendas particulares habitadas	% Viviendas particulares habitadas con piso de tierra
Clave	Nombre						
	Jalisco	Bajo	0.6	0.3	0.8	14.0	1.7
<b>029</b>	<b>Cuquío</b>	<b>Bajo</b>	<b>1.6</b>	<b>0.3</b>	<b>3.0</b>	<b>14.8</b>	<b>2.1</b>
1	Cuquío	Muy bajo	0.0	0.0	0.2	17.9	1.4
145	Lázaro Cárdenas	Muy bajo	0.0	0.1	2.0	17.2	0.3
99	Teponahuasco	Bajo	0.0	0.0	0.4	23.2	1.8
43	Juchitlán	Bajo	11.3	2.3	6.1	30.3	5.3
167	La Esperanza (El Ranchito)	Muy bajo	0.0	0.0	0.0	13.5	2.6

Fuente: Elaborado por el IIEG con base en CONAPO, índice de marginación por localidad, 2020.

## Índices Sociodemográficos

En resumen, Cuquío presentó un grado bajo de marginación en 2020, y ocupó por ello el lugar 27 entre los municipios del estado más marginados. En cuanto a la pobreza multidimensional, el municipio se localizó en el lugar 44, con el 38.9 por ciento de su población en situación de pobreza moderada y 4.5 por ciento en pobreza extrema. Finalmente, Cuquío se clasificó en grado Alto de intensidad migratoria en 2020 y se posicionó en el lugar 28 entre los municipios del estado con mayores índices (ver tabla 8).

Tabla 8 Población total, grado de Marginación e Intensidad Migratoria y situación de pobreza									
Cuquío, 2020									
Clave	Municipio	Población	Marginación		Pobreza Multidimensional			Intensidad Migratoria	
		Población	Grado	Lugar	Moderada	Extrema	Lugar	Grado	Lugar
14	Jalisco	8,348,151	Bajo	28	28.4	3.0	7	Alto	13
029	Cuquío	17,820	Bajo	27	38.9	4.5	44	Alto	28
039	Guadalajara	1,385,629	Muy Bajo	125	23.3	1.5	120	Bajo	122
044	Ixtlahuacán de los Membrillos	67,969	Muy Bajo	94	32.3	3.5	90	Bajo	123
045	Ixtlahuacán del Río	20,465	Bajo	44	33.9	6.3	61	Alto	44
051	Juanacatlán	30,855	Muy Bajo	118	28.9	3.0	105	Bajo	111
070	El Salto	232,852	Muy Bajo	107	34.8	5.2	62	Bajo	120
071	San Cristóbal de la Barranca	2,924	Medio	12	35.5	7.4	46	Alto	53
097	Tlajomulco de Zúñiga	727,750	Muy Bajo	122	30.9	3.5	98	Muy bajo	125
098	Tlaquepaque	687,127	Muy Bajo	123	24.7	2.6	116	Muy bajo	124
101	Tonalá	569,913	Muy Bajo	119	32.8	4.3	85	Bajo	117
120	Zapopan	1,476,491	Muy Bajo	124	23.9	2.7	117	Bajo	115
124	Zapotlanejo	64,806	Muy Bajo	61	33.2	4.8	76	Medio	63

Fuente: IIEG, estimaciones del CONEVAL, Pobreza Multidimensional, con base en el Modelo Estadístico 2015 para la continuidad del MCS-ENIGH, la Encuesta Intercensal 2015, el Modelo Estadístico 2020 para la continuidad del MCS-ENIGH y la muestra del Censo de Población y Vivienda 2020, y CONAPO; Índice de Marginación 2020 e Índice de Intensidad Migratoria 2020. INEGI; Censo de Población y Vivienda 2020.



**IIEG**  
Instituto de Información  
Estadística y Geográfica  
de Jalisco

# Economía

**Cuquío**  
**Diagnóstico del municipio**  
**Agosto 2022**



**Jalisco**  
GOBIERNO DEL ESTADO

## Número de empresas

Conforme a la información del Directorio Estadístico Nacional de Unidades Económicas (DENUE) de INEGI, el municipio de Cuquío cuenta con 531 unidades económicas al mes de mayo de 2022 y su distribución por sectores revela un predominio de establecimientos dedicados al comercio, siendo estos el 52.54% del total en el municipio. Ocupa la posición 75 del total de empresas establecidas en el estado y el lugar número 10 en el ranking regional.

**Gráfico 1 Distribución de las unidades económicas  
Cuquío 2022 / Mayo**

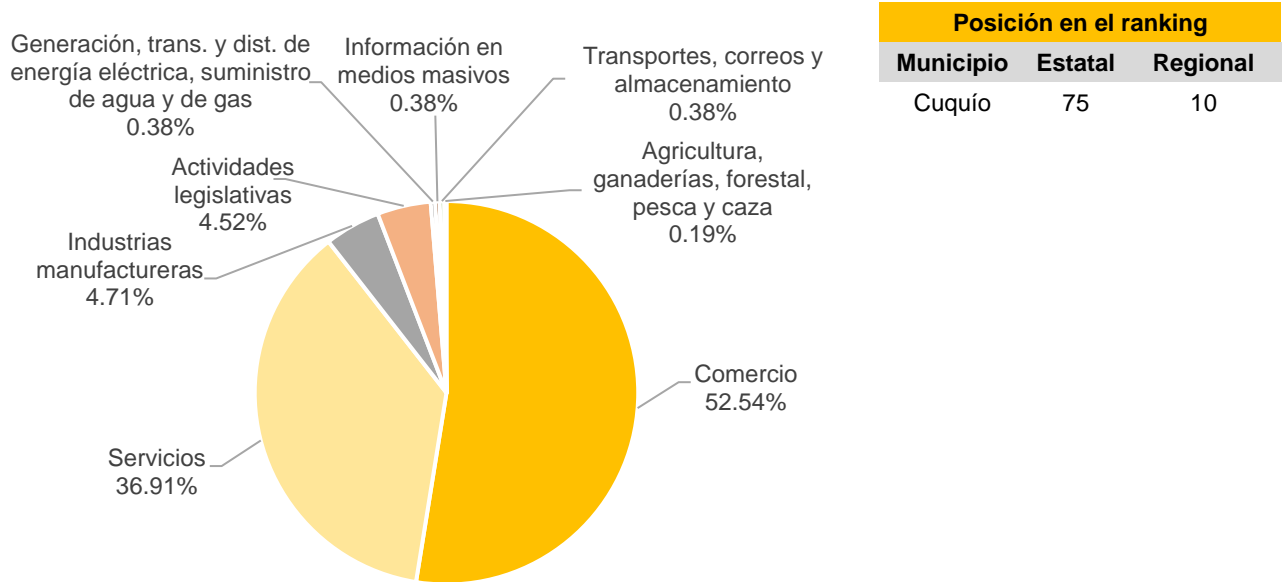

Posición en el ranking		
Municipio	Estatal	Regional
Cuquío	75	10

Tabla 1 Composición de las empresas								
Cuquío, mayo 2022. (Unidades económicas)								
Sector	0 a 5 personas	6 a 10 personas	11 a 30 personas	31 a 50 personas	51 a 100 personas	101 a 250 personas	251 y más	Total de unidades económicas
Comercio	271	4	1	2	1	0	0	279
Servicios	176	12	8	0	0	0	0	196
Industrias manufactureras	21	4	0	0	0	0	0	25
Actividades legislativas	19	2	2	1	0	0	0	24
Generación, trans. y dist. de energía eléctrica, suministro de agua y de gas	1	1	0	0	0	0	0	2
Información en medios masivos	2	0	0	0	0	0	0	2
Transportes, correos y almacenamiento	1	1	0	0	0	0	0	2
Agricultura, ganaderías, forestal, pesca y caza	1	0	0	0	0	0	0	1
<b>Total</b>	<b>492</b>	<b>24</b>	<b>11</b>	<b>3</b>	<b>1</b>	<b>0</b>	<b>0</b>	<b>531</b>

Fuente: IIEG, con base en información de INEGI, DENUE.



## Valor agregado censal bruto

El valor agregado censal bruto se define como: “*el valor de la producción que se añade durante el proceso de trabajo por la actividad creadora y de transformación del personal ocupado, el capital y la organización (factores de la producción), ejercida sobre los materiales que se consumen en la realización de la actividad económica.*” En resumen, esta variable se refiere al valor de la producción que añade la actividad económica en su proceso productivo.

Los censos económicos 2019, registraron que, en el municipio de Cuquío, los tres subsectores más importantes en la generación del valor agregado censal bruto fueron *el Comercio al por menor de vehículos de motor, refacciones, combustibles y lubricantes*; los *Servicios de reparación y mantenimiento*; y la *Industria alimentaria*, que generaron en conjunto el 12.6% del total del valor agregado censal bruto registrado en 2019 en el municipio.

El subsector de *Servicios de reparación y mantenimiento* registró el mayor crecimiento real pasando de 2 millones 471 mil pesos en 2014 a 2 millones 824 mil pesos en 2019, representado un incremento de 14.3% durante el periodo.

Tabla 2. Subsectores con mayor valor agregado censal bruto (VACB)				
Cuquío, 2014 y 2019. (Miles de pesos a precios de 2018).				
Subsector	2014	2019	% Part. 2019	Var % 2014-2019
Comercio al por menor de vehículos de motor, refacciones, combustibles y lubricantes	6,947	6,283	6.7%	-9.6%
Servicios de reparación y mantenimiento	2,471	2,824	3.0%	14.3%
Industria alimentaria	3,233	2,627	2.8%	-18.7%
Comercio al por menor de artículos de ferretería, tlapalería y vidrios	1,829	2,548	2.7%	39.3%
Comercio al por menor de productos textiles, bisutería, accesorios de vestir y calzado	3,525	2,519	2.7%	-28.5%
Comercio al por mayor de materias primas agropecuarias y forestales, para la industria, y materiales de desecho		2,178		
Comercio al por menor de artículos para el cuidado de la salud	1,553	1,457	1.6%	-6.2%
Servicios profesionales, científicos y técnicos	1,686	1,356	1.5%	-19.6%
Fabricación de productos metálicos	1,263	1,050	1.1%	-16.9%
Servicios médicos de consulta externa y servicios relacionados	1,346	682	0.7%	-49.3%
Comercio al por menor de artículos de papelería, para el esparcimiento y otros artículos de uso personal	1,412	505	0.5%	-64.2%
Otros	106,094	69,073	74.2%	-34.9%
<b>Total</b>	<b>131,361</b>	<b>93,102</b>	<b>100.0%</b>	<b>-29.1%</b>

**Fuente:** IIEG, con base en datos de INEGI, Censos Económicos.

**Nota:** Por el principio de confidencialidad muchos subsectores no presentan datos, por lo tanto, solo se muestran 11 subsectores que tienen información.

## Empleo

### Trabajadores asegurados en el IMSS Por grupo económico

Para junio de 2022 el IMSS reportó un total de 191 trabajadores asegurados, lo que representó para el municipio de Cuquío un decremento anual de 24 trabajadores en comparación con el mismo mes de 2021 debido a la baja en el registro de empleo formal en algunos de sus grupos económicos, principalmente en el de *fabricación de alimentos*.

En función de los registros del IMSS el grupo económico que más empleos presentó dentro del municipio de Cuquío fue el de *compraventa de alimentos, bebidas y productos del tabaco*, ya que en junio de 2022 registró un total de 74 trabajadores concentrando el 38.74% del total de asegurados en el municipio.

El segundo grupo económico con más trabajadores asegurados fue el de *fabricación de alimentos*, que para junio de 2022 presentó 25 trabajadores asegurados que representan el 13.09% del total de trabajadores asegurados a dicha fecha.

Tabla 3 Trabajadores asegurados										
Cuquío, Jalisco 2016-junio 2022										
Grupo económico	2016	2017	2018	2019	2020	2021	junio 2021	junio 2022	variación absoluta junio 2022 / junio 2021	% part junio 2022
Compraventa de alimentos, bebidas y productos del tabaco	70	73	76	73	80	79	80	74	-6	38.74%
Fabricación de alimentos	10	2	2	10	26	41	42	25	-17	13.09%
Compraventa de gases, combustibles y lubricantes	17	20	21	24	22	22	21	21	0	10.99%
Servicios de enseñanza, investigación científica y difusión cultural	17	17	16	15	15	15	15	15	0	7.85%
Servicios profesionales y técnicos	5	4	9	10	10	9	9	13	4	6.81%
Compraventa de materias primas, materiales y auxiliares	5	9	8	10	8	11	9	8	-1	4.19%
Compraventa en tiendas de autoservicio y de departamentos especializados por línea de mercancías	1	1	2	2	2	7	7	7	0	3.66%
Servicios colaterales a las instituciones financieras y de seguros	8	11	8	7	6	6	5	6	1	3.14%
Agricultura	2	3	3	14	6	18	4	5	1	2.62%
Servicios personales para el hogar y diversos	3	4	5	5	6	6	8	5	-3	2.62%
Agrupaciones mercantiles, profesionales, cívicas, políticas, laborales y religiosas	2	2	2	1	2	3	2	3	1	1.57%
Fabricación de calzado e industria del cuero	26	23		6	7	4	4	3	-1	1.57%
Otros	13	9	13	14	9	6	9	6	-3	3.14%
<b>Total</b>	<b>179</b>	<b>178</b>	<b>165</b>	<b>191</b>	<b>199</b>	<b>227</b>	<b>215</b>	<b>191</b>	<b>-24</b>	<b>100.00%</b>

Fuente: IIEG, con base en información del IMSS.

## Trabajadores asegurados en el IMSS Región Centro

En junio de 2022, Cuquío se presenta como el onceavo lugar municipal, dentro de la región Centro con mayor número de trabajadores concentrando el 0.01% del total.

De junio de 2021 a junio de 2022 el municipio de Cuquío registró una disminución anual en el número de trabajadores asegurados en la región Centro pasando de 215 asegurados en 2021 a 191 asegurados en 2022, una pérdida de 24 empleos formales durante el total del periodo.

Tabla 4 Trabajadores asegurados										
Región Centro, Jalisco 2016-junio 2022										
Municipio	2016	2017	2018	2019	2020	2021	junio 2021	junio 2022	variación absoluta junio 2022 / junio 2021	% part junio 2022
Guadalajara	669,744	696,302	700,286	705,555	691,788	663,693	701,178	675,111	-26,067	46.16%
Zapopan	352,492	378,339	391,377	409,287	393,255	422,451	405,301	442,958	37,657	30.29%
San Pedro Tlaquepaque	97,385	103,327	107,407	110,927	111,170	126,049	117,675	125,816	8,141	8.60%
Tlajomulco de Zúñiga	70,467	75,777	84,131	87,842	86,998	104,209	91,422	108,770	17,348	7.44%
El Salto	47,706	50,329	51,528	50,124	50,854	61,280	55,284	64,754	9,470	4.43%
Tonalá	24,550	27,959	27,404	29,389	29,922	30,958	30,990	31,577	587	2.16%
Zapotlanejo	6,376	6,537	7,192	6,593	6,148	6,518	6,130	6,089	-41	0.42%
Ixtlahuacán de los Membrillos	3,222	3,580	3,701	3,995	4,059	4,488	4,538	5,092	554	0.35%
Juanacatlán	808	1,209	981	1,138	1,157	1,318	1,345	1,451	106	0.10%
Ixtlahuacán del Río	608	568	467	496	541	597	532	630	98	0.04%
Cuquío	179	178	165	191	199	227	215	191	-24	0.01%
San Cristóbal de la Barranca	19	19	28	26	26	41	39	32	-7	0.00%
<b>Total</b>	<b>1,273,556</b>	<b>1,344,124</b>	<b>1,374,667</b>	<b>1,405,563</b>	<b>1,376,117</b>	<b>1,421,829</b>	<b>1,414,649</b>	<b>1,462,471</b>	<b>47,822</b>	<b>100.00%</b>

Fuente: IIEG, con base en información del IMSS.

Da click en la siguiente liga para consultar la información de empleo formal (IMSS), que se genera de manera mensual.

[https://iieg.gob.mx/ns/?page\\_id=18817](https://iieg.gob.mx/ns/?page_id=18817)

Así mismo puede consultar en la siguiente liga los indicadores municipales.

[https://iieg.gob.mx/ns/?page\\_id=17139](https://iieg.gob.mx/ns/?page_id=17139)

## Agricultura y ganadería en Cuquío

El valor de la producción agrícola en Cuquío ha presentado diversas fluctuaciones durante el periodo 2015–2021, habiendo registrado su nivel más alto en 2021. El valor de la producción agrícola de Cuquío de 2021, representó el 1.23% del total estatal, alcanzando un monto de 950,665 miles de pesos para ese año.

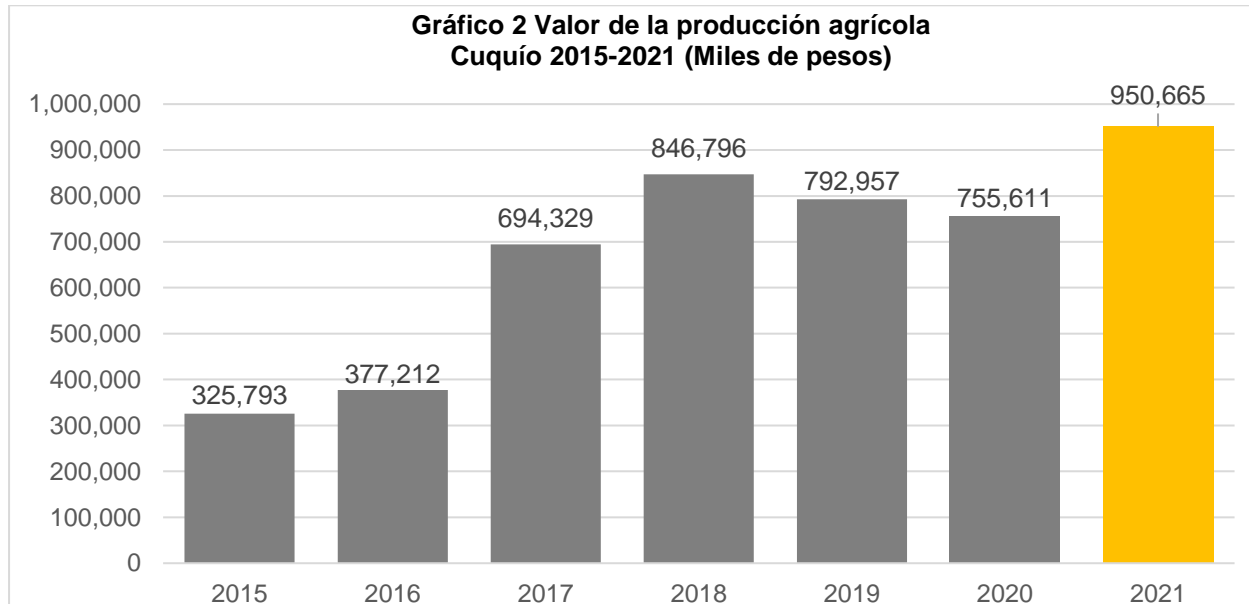

Fuente: IIEG, con base en información del SIAP / SAGARPA.

El valor de la producción ganadera en Cuquío ha presentado una tendencia al alza durante el periodo 2015-2021 excepto el año 2018 que reflejó una pequeña caída, siendo el ejercicio de 2021 el año en el que se ha registrado el mayor nivel en el municipio. En 2021 la producción ganadera de Cuquío representó el 0.22% del total de la estatal, alcanzando un monto de 236,819 miles de pesos para ese año.

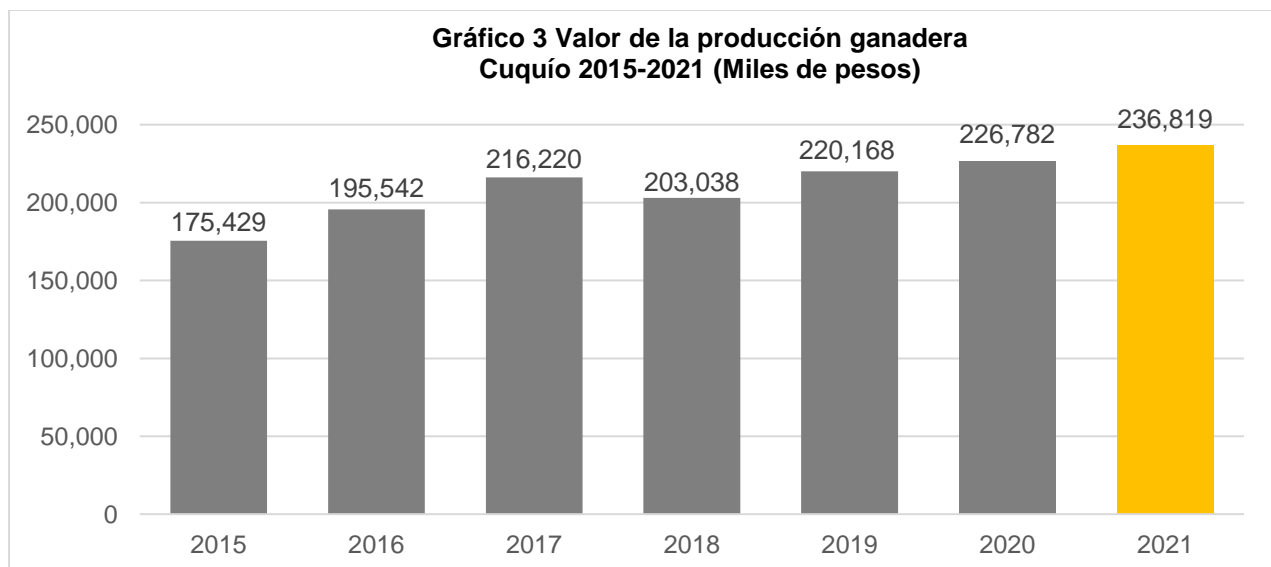

Fuente: IIEG, con base en información del SIAP / SAGARPA.

## Población artesana en Cuquío

De acuerdo con el Censo Artesanal 2018 del Instituto de la Artesanía Jalisciense (IAJ), Cuquío cuenta con 59 artesanos, de los cuales 56 o el 95% se dedican a la alfarería, y el resto a otro tipo de artesanías con madera.

Los artesanos de Cuquío representan 1.6% del total de artesanos de la Zona Centro de la entidad con un total de 59 artesanos y ocupan el sexto lugar en la región. En la Zona Centro, 34.7% se dedican a la alfarería, el 12.4% al arte indígena, 8.1% a la metalistería, y el resto a otro tipo de artesanías.

Tabla 5 Población artesana 2018					
	Cuquío		Total Zona Centro		Participación % en el total de la zona
	Artesanos	Distribución %	Artesanos	Distribución %	
Alfarería	56	94.92%	1,264	34.69%	4.43%
Arte Indígena	-	0.00%	451	12.38%	0.00%
Cartonería y papel	-	0.00%	93	2.55%	0.00%
Cerámica	-	0.00%	177	4.86%	0.00%
Cerería	-	0.00%	22	0.60%	0.00%
Fibra Animal	-	0.00%	18	0.49%	0.00%
Fibra Vegetal	-	0.00%	159	4.36%	0.00%
Gastronomía	-	0.00%	129	3.54%	0.00%
Lapidaria	-	0.00%	207	5.68%	0.00%
Madera	3	5.08%	173	4.75%	1.73%
Materiales Duros de Origen Animal	-	0.00%	10	0.27%	0.00%
Metalistería	-	0.00%	295	8.10%	0.00%
C Pintura	-	0.00%	160	4.39%	0.00%
Resina Natural	-	0.00%	2	0.05%	0.00%
Talabartería	-	0.00%	112	3.07%	0.00%
Textil	-	0.00%	250	6.86%	0.00%
Vidrio	-	0.00%	71	1.95%	0.00%
No identificado	-	0.00%	51	1.40%	0.00%
<b>Total</b>	<b>59</b>	<b>100.00%</b>	<b>3,644</b>	<b>100.00%</b>	<b>1.62%</b>

Fuente: IIEG con base en datos proporcionados por la Dirección de Fomento Artesanal, SEDECO.

<b>Tabla 6 Población artesana</b>			
<b>Región Centro por municipio</b>			
	<b>Artesanos</b>	<b>Distribución %</b>	<b>Lugar</b>
Tonalá	1,096	30.08%	1
Tlaquepaque	852	23.38%	2
Guadalajara	718	19.70%	3
Zapopan	546	14.98%	4
Tlajomulco de Zúñiga	267	7.33%	5
Cuquío	59	1.62%	6
Ixtlahuacán de los Membrillos	36	0.99%	7
El Salto	27	0.74%	8
Ixtlahuacán del Río	22	0.60%	9
San Cristóbal de la Barranca	15	0.41%	10
Zapotlanejo	6	0.16%	11
Juanacatlán	0	0.00%	12
<b>Total</b>	<b>3,644</b>	<b>100.00%</b>	

**Fuente:** IIEG con base en datos proporcionados por la Dirección de Fomento Artesanal, SEDECO.

## Población artesana en Cuquío

De acuerdo con el Censo Artesanal 2018 del Instituto de la Artesanía Jalisciense (IAJ), Cuquío cuenta con 59 artesanos, de los cuales 56 o el 95% se dedican a la alfarería, y el resto a otro tipo de artesanías con madera.

Los artesanos de Cuquío representan 1.6% del total de artesanos de la Zona Centro de la entidad con un total de 59 artesanos y ocupan el sexto lugar en la región. En la Zona Centro, 34.7% se dedican a la alfarería, el 12.4% al arte indígena, 8.1% a la metalistería, y el resto a otro tipo de artesanías.

Tabla 5 Población artesana 2018					
	Cuquío		Total Zona Centro		Participación % en el total de la zona
	Artesanos	Distribución %	Artesanos	Distribución %	
Alfarería	56	94.92%	1,264	34.69%	4.43%
Arte Indígena	-	0.00%	451	12.38%	0.00%
Cartonería y papel	-	0.00%	93	2.55%	0.00%
Cerámica	-	0.00%	177	4.86%	0.00%
Cerería	-	0.00%	22	0.60%	0.00%
Fibra Animal	-	0.00%	18	0.49%	0.00%
Fibra Vegetal	-	0.00%	159	4.36%	0.00%
Gastronomía	-	0.00%	129	3.54%	0.00%
Lapidaria	-	0.00%	207	5.68%	0.00%
Madera	3	5.08%	173	4.75%	1.73%
Materiales Duros de Origen Animal	-	0.00%	10	0.27%	0.00%
Metalistería	-	0.00%	295	8.10%	0.00%
C Pintura	-	0.00%	160	4.39%	0.00%
Resina Natural	-	0.00%	2	0.05%	0.00%
Talabartería	-	0.00%	112	3.07%	0.00%
Textil	-	0.00%	250	6.86%	0.00%
Vidrio	-	0.00%	71	1.95%	0.00%
No identificado	-	0.00%	51	1.40%	0.00%
<b>Total</b>	<b>59</b>	<b>100.00%</b>	<b>3,644</b>	<b>100.00%</b>	<b>1.62%</b>

Fuente: IIEG con base en datos proporcionados por la Dirección de Fomento Artesanal, SEDECO

Tabla 6 Población artesana			
Región Centro por municipio			
	Artesanos	Distribución %	Lugar
Tonalá	1,096	30.08%	1
Tlaquepaque	852	23.38%	2
Guadalajara	718	19.70%	3
Zapopan	546	14.98%	4
Tlajomulco de Zúñiga	267	7.33%	5
Cuquío	59	1.62%	6
Ixtlahuacán de los Membrillos	36	0.99%	7
El Salto	27	0.74%	8
Ixtlahuacán del Río	22	0.60%	9
San Cristóbal de la Barranca	15	0.41%	10
Zapotlanejo	6	0.16%	11
Juanacatlán	0	0.00%	12
<b>Total</b>	<b>3,644</b>	<b>100.00%</b>	

Fuente: IIEG con base en datos proporcionados por la Dirección de Fomento Artesanal, SEDECO



**IIEG**  
Instituto de Información  
Estadística y Geográfica  
de Jalisco

# Gobierno y Seguridad

**Cuquío**  
**Diagnóstico del municipio**  
**Agosto 2022**



**Jalisco**  
GOBIERNO DEL ESTADO



## Desarrollo institucional

El Índice de Desarrollo Municipal (IDM) mide el progreso de un municipio en cuatro dimensiones del desarrollo: social, económica, ambiental e institucional, con la finalidad de presentar una evaluación integral de la situación de cada uno de éstos. El IDM parte de tres premisas vinculadas con el concepto de desarrollo humano, según el cual, el principal objetivo es beneficiar a las personas; las actividades de los gobiernos afectan el nivel de desarrollo de sus comunidades y que el desarrollo sostenible posibilita el bienestar de los individuos a largo plazo (ver detalles [aquí](#)).

En los apartados anteriores ya se ha hecho referencia al desarrollo social, económico y del medio ambiente; finalmente en esta sección se aborda el componente institucional (Índice de Desarrollo Municipal Institucional; IDM-I), que mide el desempeño de las instituciones gubernamentales de un municipio a través de cuatro rubros que contemplan el esfuerzo tributario, la transparencia, la participación electoral y la seguridad.

En la construcción del IDM se decidió incluir cuatro variables para medir el desarrollo institucional de los municipios de Jalisco, tal y como se muestra en las dos tablas siguientes, por medio del porcentaje de participación ciudadana en elecciones; la evaluación del cumplimiento de la publicación de información fundamental y de la obligación de la atención a las solicitudes de información; el porcentaje de ingresos propios por municipio y el número de delitos del fuero común por cada mil habitantes.

<sup>1</sup>En ediciones anteriores se incluía el número de empleados municipales per cápita. Esta información se muestra más adelante en esta sección, pero ya no es considerada para la elaboración del IDM-I

**Tabla 1. Desarrollo institucional de los municipios en el contexto estatal con base en cinco indicadores**

<b>Cuquío, Región Centro (Parte I)</b>							
<b>Clave</b>	<b>Municipio</b>	<b>Porcentaje de participación ciudadana en elecciones 2021</b>		<b>Evaluación del cumplimiento de la publicación de información fundamental 2016</b>		<b>Empleados municipales por cada 1000 habitantes 2020</b>	
		<b>Valor municipal</b>	<b>Lugar estatal</b>	<b>Valor municipal</b>	<b>Lugar estatal</b>	<b>Valor municipal</b>	<b>Lugar estatal</b>
29	Cuquío	69.35	24	0	101	11.56	45
39	Guadalajara	44.93	116	100*	1	8.85	18
44	Ixtlahuacán de los Membrillos	65.09	40	100*	1	7.79	11
45	Ixtlahuacán del Río	52.40	88	12.5	63	10.11	27
51	Juanacatlán	22.67	125	12.5	63	12.34	54
70	El Salto	44.99	115	100*	1	6.77	8
71	San Cristóbal de la Barranca	60.56	58	12.5	63	38.35	121
97	Tlajomulco de Zúñiga	54.35	80	100*	1	7.71	9
98	San Pedro Tlaquepaque	35.04	123	100*	1	6.20	4
101	Tonalá	56.46	67	100*	1	6.05	3
120	Zapopan	46.31	110	100*	1	6.58	5
124	Zapotlanejo	45.20	114	100*	1	10.22	29

FUENTE: Elaborado por el IIEG, con base en los resultados electorales de las elecciones municipales de 2021, del IEPC; la Estadística de Finanzas Públicas Estatales y Municipales (EFIPEM), Base de Delitos del Fuero Común del Secretariado Ejecutivo del Sistema Nacional de Seguridad Pública, CONAPO, Proyecciones de la Población de los municipios de México 2015-2030 (actualización correspondiente al mes de agosto de 2019), Censo Nacional de Gobiernos Municipales y Demarcaciones Territoriales de la Ciudad de México 2021 y las evaluaciones del ITEI de 2016 y 2019.

\*Dato registrado en 2019

En el caso de Cuquío, en 2021 registró una participación electoral del 69.35%, que lo coloca en el lugar 24 de los 125 municipios. Lo que significa que tiene una alta participación electoral en comparación con otras municipalidades del estado. Por otra parte, en 2016 con una calificación de 0% en materia de cumplimiento en las obligaciones de transparencia, el municipio se colocó en el lugar 101, lo que muestra el grado de compromiso de una administración en publicar y mantener actualizada la información, en particular, la correspondiente a los rubros financieros y regulatorios; así como la mejora en su accesibilidad y un adecuado manejo y protección de la información confidencial. Esto en el marco del cumplimiento del derecho de acceso a la información pública.

En lo que respecta a los empleados que laboran en las administraciones públicas, es importante destacar que en 2020 Cuquío tenía una tasa de 11.56 empleados municipales por cada mil habitantes, por lo que ocupó el sitio 45 a nivel estatal en este rubro. Esto en el sentido de que entre menor sea el valor de este indicador mejor, porque implica una lógica de austeridad donde con menos empleados municipales se logra prestar los servicios municipales a la población.

Asimismo, en el ámbito de las finanzas municipales, para el 20.6% de los ingresos de Cuquío se consideran propios; esto significa que fueron generados mediante sus propias estrategias de recaudación, lo que posiciona al municipio en el lugar 65 en el ordenamiento de este indicador respecto a los demás municipios del estado. Mientras que en la cuestión de seguridad, en 2021 el municipio registró una tasa de 6.34 delitos por cada cien mil habitantes, que se traduce en el lugar 63 en el contexto estatal, siendo el lugar uno, el municipio más seguro en función de esta tasa.

Considerando los cinco indicadores, Cuquío obtiene un desarrollo institucional Medio con un IDM-I de 51.4, que lo coloca en el sitio 70 del ordenamiento estatal. Donde el primer lugar lo tiene Tamazula de Gordiano y el último, Santa María del Oro.

Tabla 2. Desarrollo institucional de los municipios en el contexto estatal con base en cinco indicadores								
Cuquío, Región Centro (Parte II)								
Clave	Municipio	Porcentaje de ingresos propios		Delitos del fuero común por cada 1,000 habitantes 2021		IDM-Institucional		
		Valor municipal	Lugar estatal	Valor municipal	Lugar estatal	Índice	Grado	Lugar estatal
29	Cuquío	20.6	65	6.34	63	51.4	Medio	70
39	Guadalajara	35.61	12	26.06	125	59.0	Alto	44
44	Ixtlahuacán de los Membrillos	33.60	15	7.74	76	75.1	Muy Alto	4
45	Ixtlahuacán del Río	26.25	35	9.69	91	50.6	Medio	74
51	Juanacatlán	21.48	58	14.82	115	38.8	Muy Bajo	118
70	El Salto	35.47	13	15.38	118	66.9	Muy Alto	23
71	San Cristóbal de la Barranca	10.99	104	5.06	45	39.3	Muy Bajo	117
97	Tlajomulco de Zúñiga	25.71	40	15.98	121	65.0	Alto	31
98	San Pedro Tlaquepaque	13.98	90	17.14	124	57.4	Alto	47
101	Tonalá	16.68	77	15.03	116	64.0	Alto	34
120	Zapopan	20.63	64	15.86	120	62.4	Alto	41
124	Zapotlanejo	22.17	54	10.38	98	64.9	Alto	32

FUENTE: Elaborado por el IIEG, con base en los resultados electorales de las elecciones municipales de 2021, del IEPC; la Estadística de Finanzas Públicas Estatales y Municipales (EFIPEM), Base de Delitos del Fuero Común del Secretariado Ejecutivo del Sistema Nacional de Seguridad Pública, CONAPO, Proyecciones de la Población de los municipios de México 2015-2030 (actualización correspondiente al mes de agosto de 2019), Censo Nacional de Gobiernos Municipales y Demarcaciones Territoriales de la Ciudad de México 2021 y las evaluaciones del ITEI de 2016 y 2019.

\*Dato registrado en 2019.

Durante el periodo de junio 2021 a mayo 2022, se abrieron un total de 118 carpetas de investigación, de las cuales 64 se abrieron en los meses de 2021, mientras que en los primeros cinco meses de 2022 fueron 54. Los meses con más casos fueron febrero de 2022 y marzo de 2022 con 14 indagatorias cada uno. Los meses con la menor cantidad de carpetas abiertas son diciembre y abril con 6 casos cada uno. El promedio de carpetas abiertas por mes en el municipio es de 10.

**Gráfica 1. Cantidad de carpetas de investigación por mes, Cuquío junio 2021 a mayo 2022**

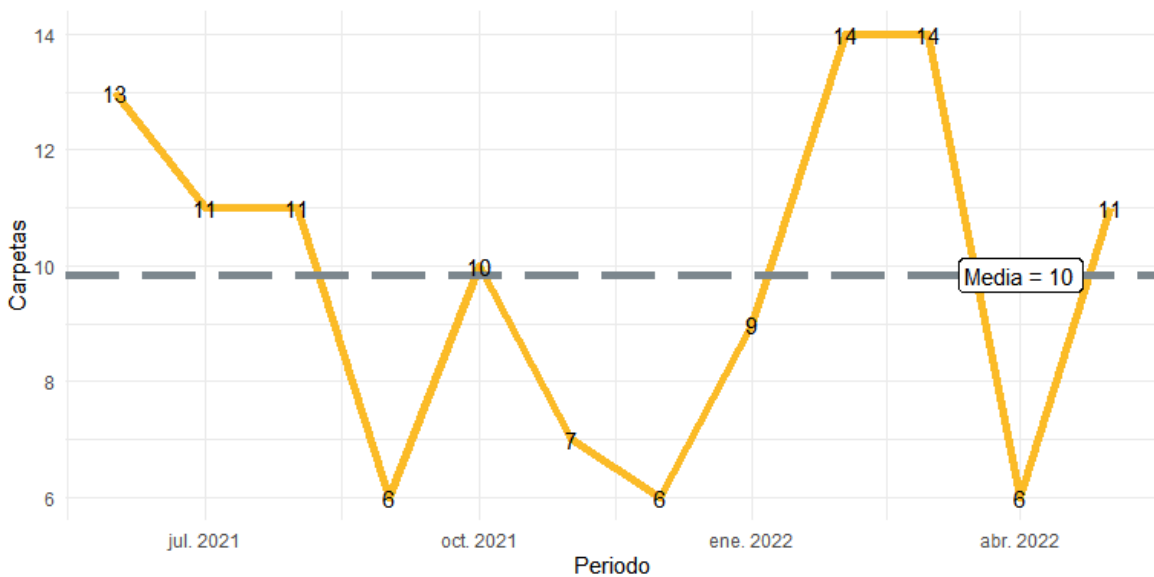

**Fuente:** Elaborado por el IIEG con datos del Secretariado Ejecutivo del Sistema Nacional de Seguridad Pública.

En la siguiente liga podrás consultar la información actualizada mensualmente de las carpetas de investigación: [https://iieg.gob.mx/ns/?page\\_id=22174](https://iieg.gob.mx/ns/?page_id=22174)

En Cuquío en el periodo de junio 2021 a mayo 2022, el 37% de los delitos afectaron al bien jurídico de el patrimonio seguido de la vida y la integridad corporal con 25% y el tercer bien jurídico con mayor afectación fue la familia con 15%. (Gráfica 2).

**Gráfica 2. Distribución porcentual de los bienes jurídicos afectados, Cuquío junio 2021 a mayo 2022**

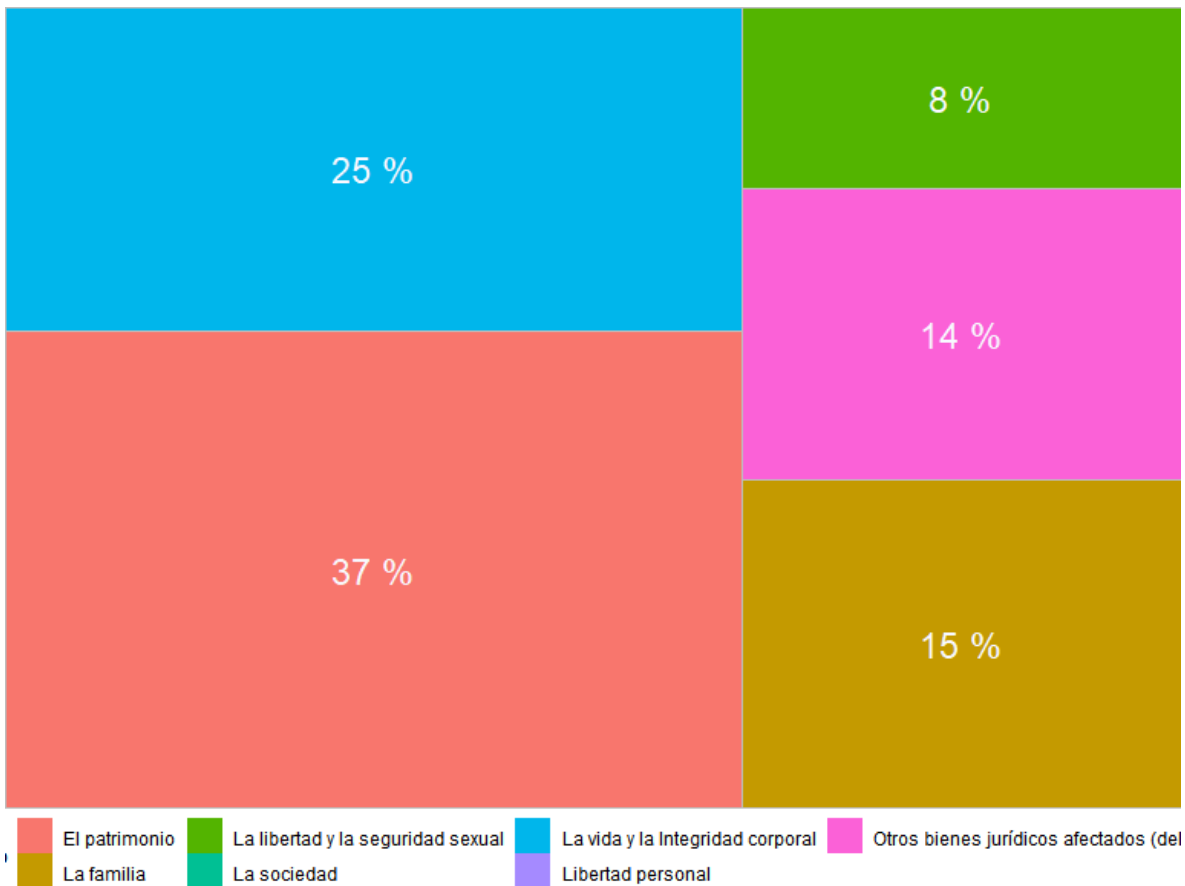

**Fuente:** Elaborado por el IIEG con datos del Secretariado Ejecutivo del Sistema Nacional de Seguridad Pública.

Con relación al bien jurídico de el patrimonio que fue el más afectado en el periodo de análisis en el municipio, daño a la propiedad fue el subtipo de delito que abrió más carpetas con 13; en segundo puesto, fraude con 7 seguido de robo de vehículo automotor con 6 casos. (Gráfica 3).

**Gráfica 3. Cantidad de carpetas por los 5 subtipos de delitos que afectaron más a el patrimonio, Cuquío junio 2021 a mayo 2022**

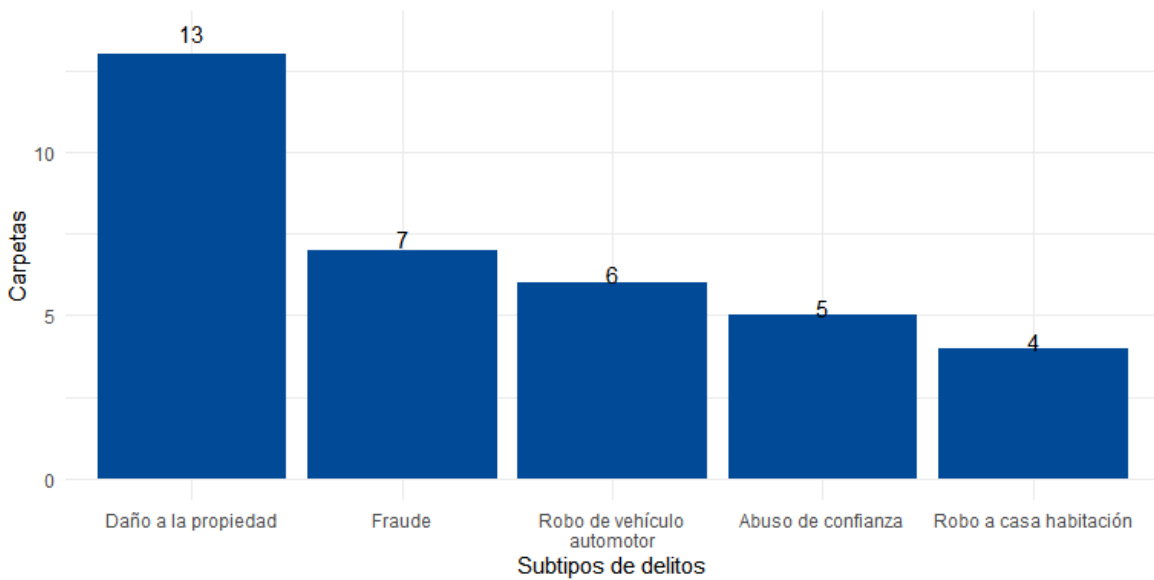

**Fuente:** Elaborado por el IIEG con datos del Secretariado Ejecutivo del Sistema Nacional de Seguridad Pública.

## Directorio municipal



### **Presidente Municipal Cuquío**

Ubaldo Chávez Delgadillo

[cuquio@jalisco.gob.mx](mailto:cuquio@jalisco.gob.mx)

### **Domicilio**

José Ayala, esq. Francisco I. Madero, Col. Centro, C.P. 45480, Cuquío, Jalisco

### **Teléfono**

(373) 79-6-5292 / 79-6-5381 / 79-6-6157

### **Síndico (a)**

Nelida Ariana Ramírez Molina

### **Regidores (as)**

Manuel Íñiguez Sánchez

Cristina Sánchez Delgadillo

Francisco Vázquez Ávila

María Susana Mora Macías

Cornelio Mora Sánchez

Gonzalo González Villarreal

Judith González Mercado

Nathalia Paola González Gutiérrez

Jaime Gutiérrez Calamateo

### **Partido Político**

Partido Revolucionario Institucional (PRI)



[www.ieg.gob.mx](http://www.ieg.gob.mx)



**IEG Jalisco**

Calzada de los Pirules 71 Col. Ciudad Granja.  
C.P. 45010, Zapopan, Jalisco, México.

 [contacto@ieg.gob.mx](mailto:contacto@ieg.gob.mx)

 **33377-71770**



**IEG**  
Instituto de Información  
Estadística y Geográfica  
de Jalisco

