



IIEG
Instituto de Información
Estadística y Geográfica
de Jalisco

Cuautitlán de García Barragán Diagnóstico del municipio

Agosto 2022

CUAUTILÁN DE GARCÍA BARRAGÁN

DIAGNÓSTICO DEL MUNICIPIO

Agosto 2022

| | |
|---|-----------|
| HISTORIA | 3 |
| Toponimia | |
| Contexto histórico | |
| GEOGRAFÍA Y MEDIO AMBIENTE | 6 |
| Geografía | |
| Uso de suelo y vegetación | |
| Áreas naturales protegidas y humedales | |
| Diversidad ecosistémica | |
| Sequía | |
| Precipitación | |
| Recursos hídricos | |
| Infraestructura | |
| DEMOGRAFÍA Y SOCIEDAD | 28 |
| Aspectos demográficos | |
| Intensidad migratoria | |
| Pobreza multidimensional | |
| Marginación | |
| Índices sociodemográficos | |
| ECONOMÍA | 41 |
| Número de empresas | |
| Valor agregado censal bruto | |
| Empleo | |
| Agricultura y ganadería | |
| GOBIERNO Y SEGURIDAD | 47 |
| Desarrollo institucional | |
| Incidencia delictiva | |
| Directorio municipal | |

[Consulta la información municipal en línea](#)



IIEG
Instituto de Información
Estadística y Geográfica
de Jalisco

Historia

Cuautitlán de García Barragán
Diagnóstico del municipio
Agosto 2022



Jalisco
GOBIERNO DEL ESTADO

Toponimia

Cuautitlán o Quautitlán, voz náhuatl que significa “entre los árboles”; aunque también se ha interpretado como “entre la arboleda” o “donde hay leña en abundancia”.

Figura 1. Cuautitlán de García Barragán, Jalisco.
Localización geográfica.

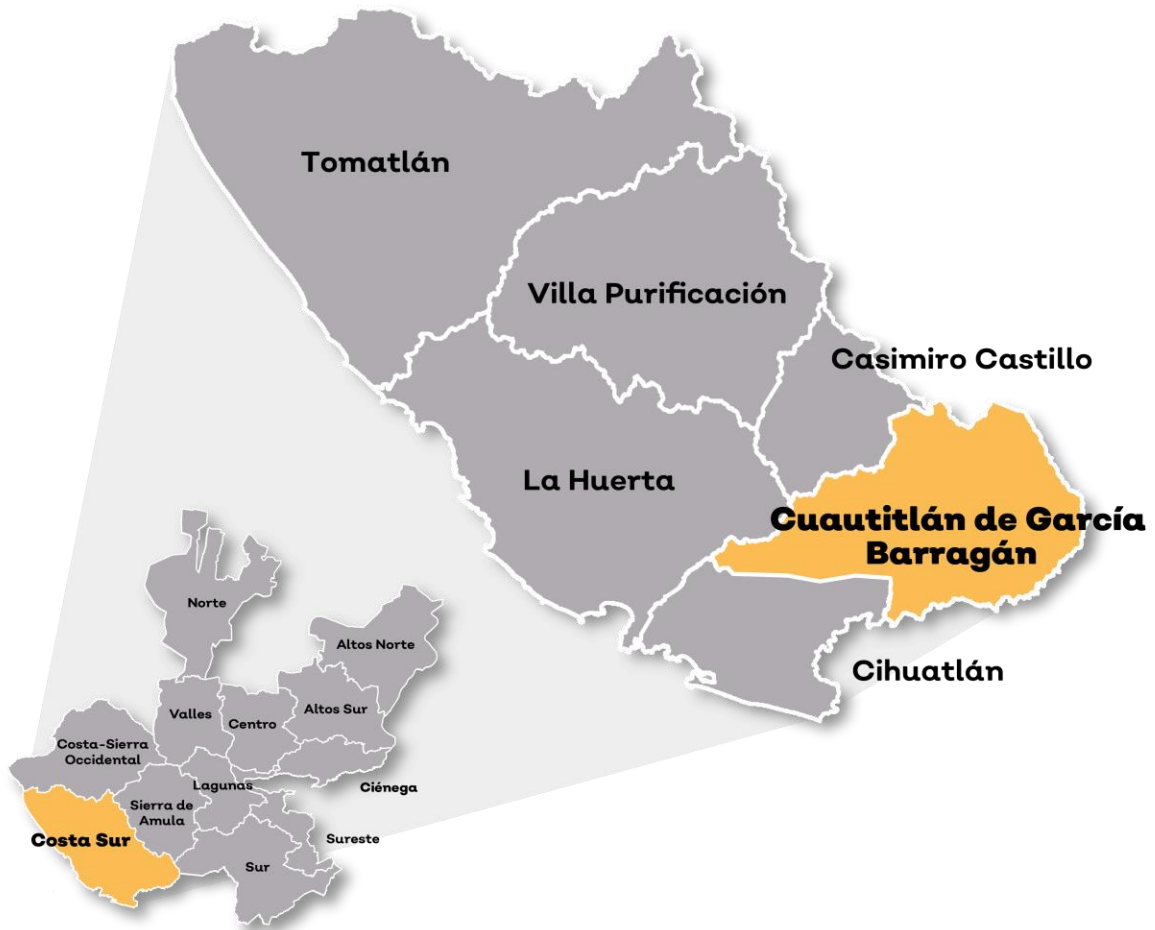

Fuente: IIEG, Instituto de Información Estadística y Geográfica del Estado de Jalisco, “Mapa General del Estado de Jalisco, 2012”

Contexto histórico

Perteneció al cacicazgo de Cuzalapa; sus habitantes eran una mezcla de toltecas, zapotecas, otomíes y nahoas. Sus primitivos habitantes tenían una mina de cobre y traían la sal de Colima y el algodón de Villa Purificación. Poco después de la conquista de Colima en 1522, se mandó de este lugar a Cuzalapa a cinco españoles quienes fueron recibidos en paz y tomaron posesión de las tierras.

Por cédula expedida en Madrid en 1522, el emperador Carlos V extiende título original al pueblo viejo fundado por Santiago de Cuzalapa, llamado Hueumititlán, dando merced de terrenos a este pueblo situado a 7 kilómetros de su actual sitio. Cuando el obispo de Guadalajara, el 22 de enero de 1855 sugirió que fuera cambiado a otro lugar por lo insalubre y despoblado que estaba, se escogieron unas tierras sanas cubiertas de grandes árboles y con abundancia de agua llamadas Las Pilas. Allí se fundó el pueblo con el nombre de “Pueblo Nuevo”, como lo siguen conociendo algunos lugareños, siendo reguladas las tierras por los aborígenes de Ayotitlán. El cura que dirigió el cambio y en 1884 el primer obispo de Colima, ordenó que se le restituyera su nombre primitivo.

Durante el siglo XIX, Cuautitlán fue comisaría del municipio de Purificación. En diciembre de 1943 adquirió categoría de delegación municipal y pasó a depender de la municipalidad de Casimiro Castilla. El 14 de noviembre de 1946 y por decreto, Cuautitlán fue elevado a la categoría de municipio por el gobernador del Estado Gral. Marcelino García Barragán.



IIEG
Instituto de Información
Estadística y Geográfica
de Jalisco

Geografía y Medio Ambiente

Cuautitlán de García Barragán
Diagnóstico del municipio
Agosto 2022



Jalisco
GOBIERNO DEL ESTADO

Geografía

El municipio de Cuautitlán de García Barragán se localiza en la región Costa Sur del estado de Jalisco. Sus municipios colindantes son Tolimán, Tuxcacuesco, Cihuatlán, La Huerta, Autlán de Navarro y Casimiro Castillo (ver mapa 1). Tiene una extensión territorial de 1,360.53 kilómetros cuadrados.

Su cabecera municipal se localiza en las coordenadas 19°27'1.80" latitud norte y -104°21'32.76" de longitud oeste, a una altura de 590 metros sobre el nivel del mar (msnm). El territorio municipal, tiene alturas entre los 120 y 2,880 msnm; y una pendiente predominantemente montañosa mayor a 15 grados.

La mayor parte del municipio tiene un clima cálido subhúmedo. La temperatura media anual es de 22.9°C, y su temperatura mínima y máxima promedio oscila entre los 12.5°C y 34.3°C. La precipitación media anual es de 1,280 milímetros (mm) mientras que la precipitación promedio acumulada es de 691.40 mm.

El municipio está constituido por roca tipo extrusiva ácida en su mayor parte e intrusiva ácida. Los suelos dominantes pertenecen al tipo regosol y cambisol (ver tabla 1).

Mapa 1. Base



Fuente: IIEG, con base en topografía INEGI, CONANP 2015, Marco Geoestadístico INEGI 2020 y Mapa General del Estado de Jalisco 2012

| Tabla 1 Medio físico | | |
|---|-------------------------|--|
| Cuautitlán de García Barragán, Jalisco | | |
| Medio físico | Descripción | |
| Superficie municipal (km ²) | 1,361 | El municipio de Cuautitlán de García Barragán tiene una superficie de 1,361 Km ² . Por su superficie se ubica en la posición 13 con relación al resto de los municipios del estado. |
| Altura (msnm) | Mínima municipal | 120 |
| | Máxima municipal | 2,880 |
| | Cabecera municipal | 590 |
| Pendientes (%) | Planas (< 5°) | 17.5 |
| | Lomerío (5° - 15°) | 21.8 |
| | Montañosas (> 15°) | 60.7 |
| Clima (%) | Cálido subhúmedo | 74.8 |
| | Semicálido semihúmedo | 24.2 |
| | Templado subhúmedo | 1.1 |
| Temperatura (°C) | Máxima promedio | 34.3 |
| | Mínima promedio | 12.5 |
| | Media anual | 22.9 |
| Precipitación (mm) | Media anual | 1,278 |
| | Granito | 38.3 |
| Geología (%) | Extrusiva ácida | 25.7 |
| | Intrusiva ácida | 9.6 |
| | Aluvial | 8.3 |
| | Extrusiva intermedia | 6.2 |
| | Otros | 11.9 |
| Tipo de suelo (%) | Regosol | 49.9 |
| | Cambisol | 35.8 |
| | Feozem | 4.7 |
| | Litosol | 2.5 |
| | Acrisol | 2.2 |
| | Otros | 5.0 |
| Cobertura de suelo (%) | Agricultura | 9.5 |
| | Asentamiento humano | 0.4 |
| | Bosque | 68.3 |
| | Cuerpo de agua | 0.1 |
| | Pastizal | 10.2 |
| | Selva | 10.8 |
| | Sin vegetación aparente | 0.6 |

Fuente: IIEG, con base en: Geología, Edafología, esc. 1:50,000 y Uso de Suelo y Vegetación SVII, esc. 1:250,000, INEGI. Clima, CONABIO. Tomo 1 Geografía y Medio Ambiente de la Enciclopedia Temática Digital de Jalisco. MDE y MDT del conjunto de datos vectoriales, esc. 1:50,000, INEGI. Mapa General del Estado de Jalisco 2012.

Uso de suelo y vegetación

La cobertura del suelo predominante en el municipio es el bosque con un 44.38% de su superficie, seguida de la vegetación secundaria con 33.64%, los asentamientos humanos ocupan el 0.37% del territorio total. La cobertura con menos superficie es el agua con un 0.11% (ver tabla 2 y mapa 2).

La clasificación de los usos de suelo y vegetación realizada comprende las categorías acuícolas, agropecuario, agua, asentamientos humanos, bosque, dunas costeras, galería, manglar, matorral, palmar, pastizal, sabana, selva baja, selva mediana, sin vegetación aparente, vegetación acuática, vegetación desértica, vegetación secundaria.

| Tabla 2 Uso de suelo y vegetación | | | |
|--|-----------------|----------------|--|
| Cuautitlán de García Barragán, Jalisco | | | |
| Cobertura | Superficie (Ha) | Porcentaje (%) | Descripción |
| Bosque | 60,418.77 | 44.38 | La clasificación de usos de suelo y vegetación representada es menos generalizada que la tabla número 1 de este documento. Sin embargo en esta clasificación la vegetación secundaria es representada por todos los tipos de vegetación que sean secundarios refiriéndonos a estas como la comunidad vegetal que surge diferente a la original con estructura y composición florística heterogénea tras ser eliminada o alterada la vegetación primaria. |
| Vegetación secundaria | 45,803.05 | 33.64 | |
| Agropecuario | 26,249.31 | 19.28 | |
| Selva baja | 1,182.71 | 0.87 | |
| Suelo desnudo | 868.80 | 0.64 | |
| Pastizal | 653.20 | 0.48 | |
| Asentamientos humanos | 508.33 | 0.37 | |
| Selva mediana | 311.70 | 0.23 | |
| Agua | 147.64 | 0.11 | |

Fuente: IIEG, con información de datos vectoriales de uso del suelo y vegetación, Serie VII, INEGI 2018.

La superficie arbórea municipal representa el 49.1% de los cuales el 45.5% corresponde a la vegetación arbórea primaria, la cual no presenta una alteración respecto a su estado natural, y 3.6 % a la vegetación arbórea secundaria, que debido a perturbaciones ha sido modificada y muestra un proceso de sucesión vegetal (ver tabla 3).

| Tabla 3 Cobertura Arbórea | | |
|--|------------|---|
| Cuautitlán de García Barragán, Jalisco | | |
| Cobertura | Cantidad % | Comentarios |
| Primaria Arbórea Baja | 29.9 | La cobertura arbórea referida está compuesta por los siguientes tipos de vegetación: bosque de coníferas, bosque de encino, bosque mesófilo de montaña, bosque de pino y bosque de táscate, selva caducifolia, selva subcaducifolia, selva de galería, manglar, palmar natural, vegetación hidrófila y vegetación inducida. |
| Primaria Arbórea Mediana | 12.7 | |
| Primaria Arbórea Alta | 2.9 | |
| Secundaria Arbórea Baja | 3.4 | |
| Secundaria Arbórea Mediana | 0.2 | |
| Secundaria Arbórea Alta | 0.0 | |
| Total Arbórea | 49.1 | |

Fuente: IIEG, con información de datos vectoriales de uso del suelo y vegetación, Serie VI, INEGI 2016.

Mapa 2. Uso de suelo y vegetación

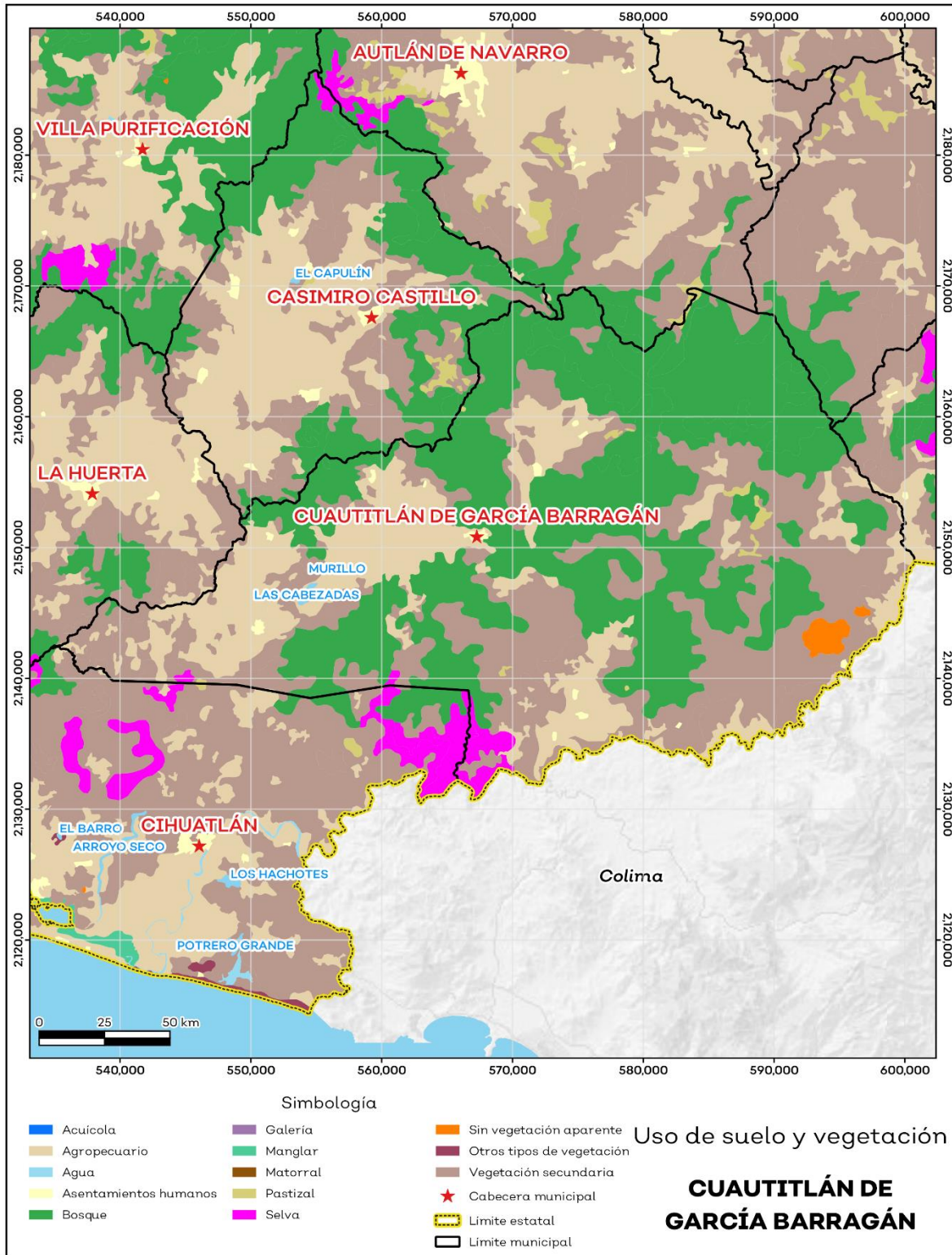

Fuente: IIEG, con base en INEGI, 2018

Áreas naturales protegidas y humedales

Cuautitlán de García Barragán alberga 1 área natural protegida con una superficie de 48,074.58 hectáreas (ha) lo que representa el 35.3% de todo el territorio municipal. Además, se cuenta con 5.5% de humedales (ver mapa 3 y tabla 4).

| Tabla 4 ANP y humedales | | |
|--|------------|---|
| Cuautitlán de García Barragán, Jalisco | | |
| Áreas Naturales | Cantidad % | Descripción |
| Áreas Naturales Protegidas | 35.3 | Sierra de Manantlán. |
| Sitios Ramsar | 0.0 | Humedales de importancia internacional. |
| Humedales | 5.5 | |

Fuente: IIEG, con base en CONAGUA 2016, CONANP 2015

Mapa 3. ANP y humedales

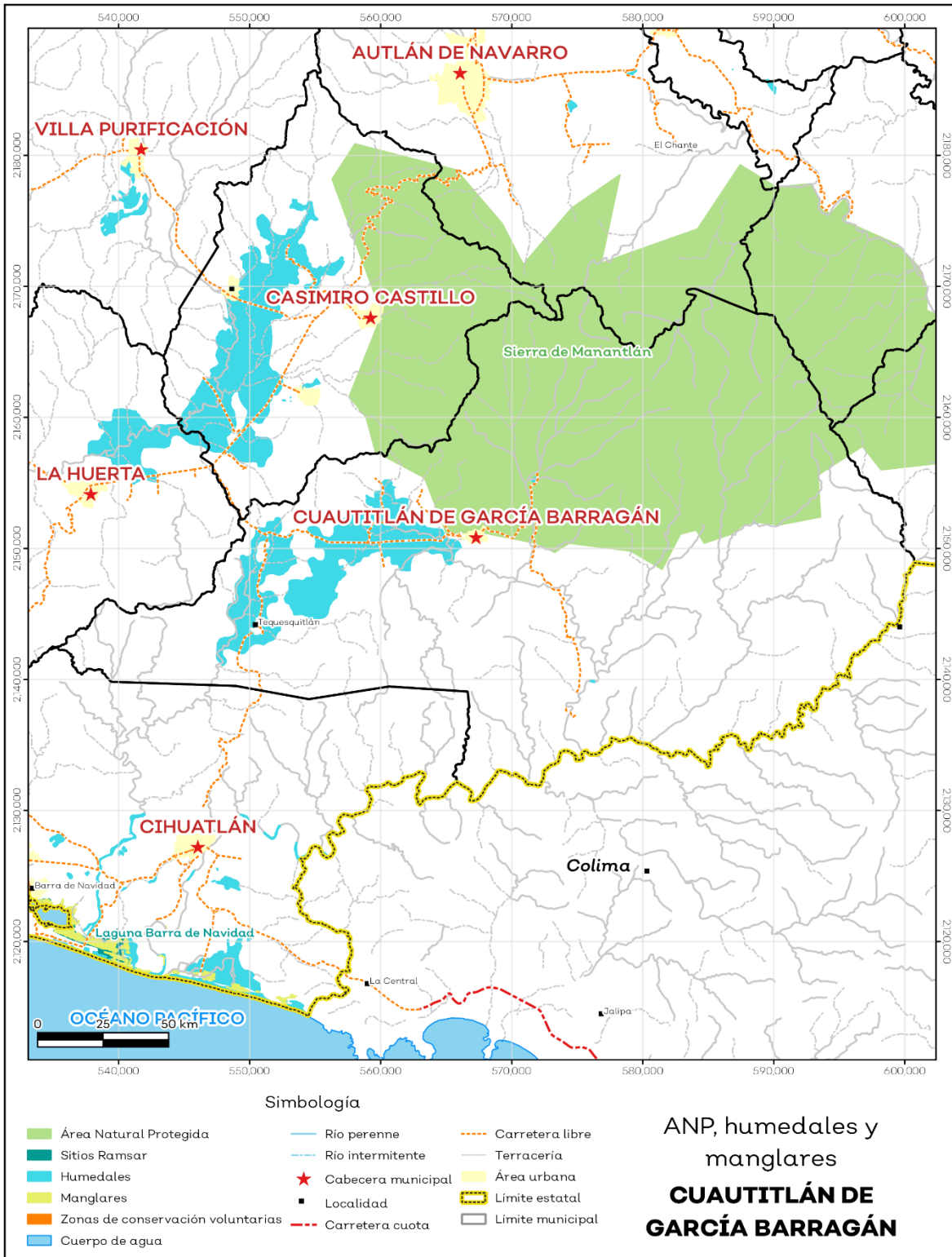

Fuente: IIEG, con base en CONAGUA 2016, CONANP 2015

Diversidad ecosistémica

La diversidad de ecosistemas conforme a la cobertura de usos de suelo y vegetación nos dice que la cobertura de mayor dominancia es bosque de encino la cual representa el 31.3% municipal, y es catalogada con el rango alto a nivel estatal. El inverso del índice de Simpson es de 0.83 y nos indica que entre más se acerca al 1 más diversidad ecosistémica de coberturas de suelo hay. El índice de Shannon es de 2.23, en el cual se considera un valor normal si se está entre 2 y 3, valores por debajo de 2 como bajos en diversidad y superiores a 3 son altos en diversidad de ecosistemas (ver tabla 5).

| Tabla 5 Diversidad Ecosistémica | | |
|--|----------|--|
| Cuautitlán de García Barragán, Jalisco | | |
| índice | Cantidad | Comentarios |
| Inverso de Simpson | 0.83 | Valor entre más cercano a 1, mayor diversidad ecosistémica de coberturas de uso de suelo y vegetación. |
| Shannon | 2.23 | El valor varía entre 0.5 y 5. Valor normal entre 2 y 3, valores superiores a 3 son altos en diversidad, valores por debajo de 2 es baja diversidad de ecosistemas. |
| Equitatividad de Shannon | 0.68 | Se acerca a 0 cuando una cobertura domina y se acerca a 1 cuando comparten abundancia las coberturas. |
| índice | % | Cobertura |
| Dominancia | 31.3 | Bosque de encino |

Fuente: IIEG, 2021

Sequía

El cambio climático en los últimos años ha traído consigo efectos en los territorios, de allí parte a que se analice el fenómeno natural de la sequía y la escasez de los recursos hídricos.

De la superficie dedicada a las actividades agrícolas el 98.5% presentó alguna categoría de sequía en el año 2020 (ver mapa 4 y tabla 6). Las sequías son causadas principalmente por la escasez de precipitaciones pluviales, la cual puede derivar en una insuficiencia de recursos hídricos necesarios para abastecer la demanda existente, por ello su análisis es trascendental.

| Tabla 6 Sequía | | | |
|--|-----------------------|------------------------|--|
| Cuautitlán de García Barragán, Jalisco | | | |
| Categoría de sequía | Cantidad Agrícola (%) | Cantidad Municipal (%) | Comentarios |
| Sin sequía | 0.7 | 0.2 | Anormalmente seco es una condición de sequedad, no es una categoría de sequía. Se muestran 2 cantidades en porcentajes: la agrícola es el porcentaje de la superficie afectada de las áreas agrícolas conforme a la delimitación de frontera agrícola; y el porcentaje municipal se refiere a toda la superficie del municipio sin importar la cobertura de uso de suelo y vegetación sin incluir los cuerpos de agua. |
| Anormalmente seco | 0.8 | 7.5 | |
| Sequía moderada | 20.0 | 41.2 | |
| Sequía severa | 29.6 | 35.1 | |
| Sequía extrema | 45.7 | 15.6 | |
| Sequía excepcional | 3.2 | 0.4 | |

Fuente: IIEG, con base en imágenes Landsat, 2020

Mapa 4. Índice de sequía de diferencia normalizado

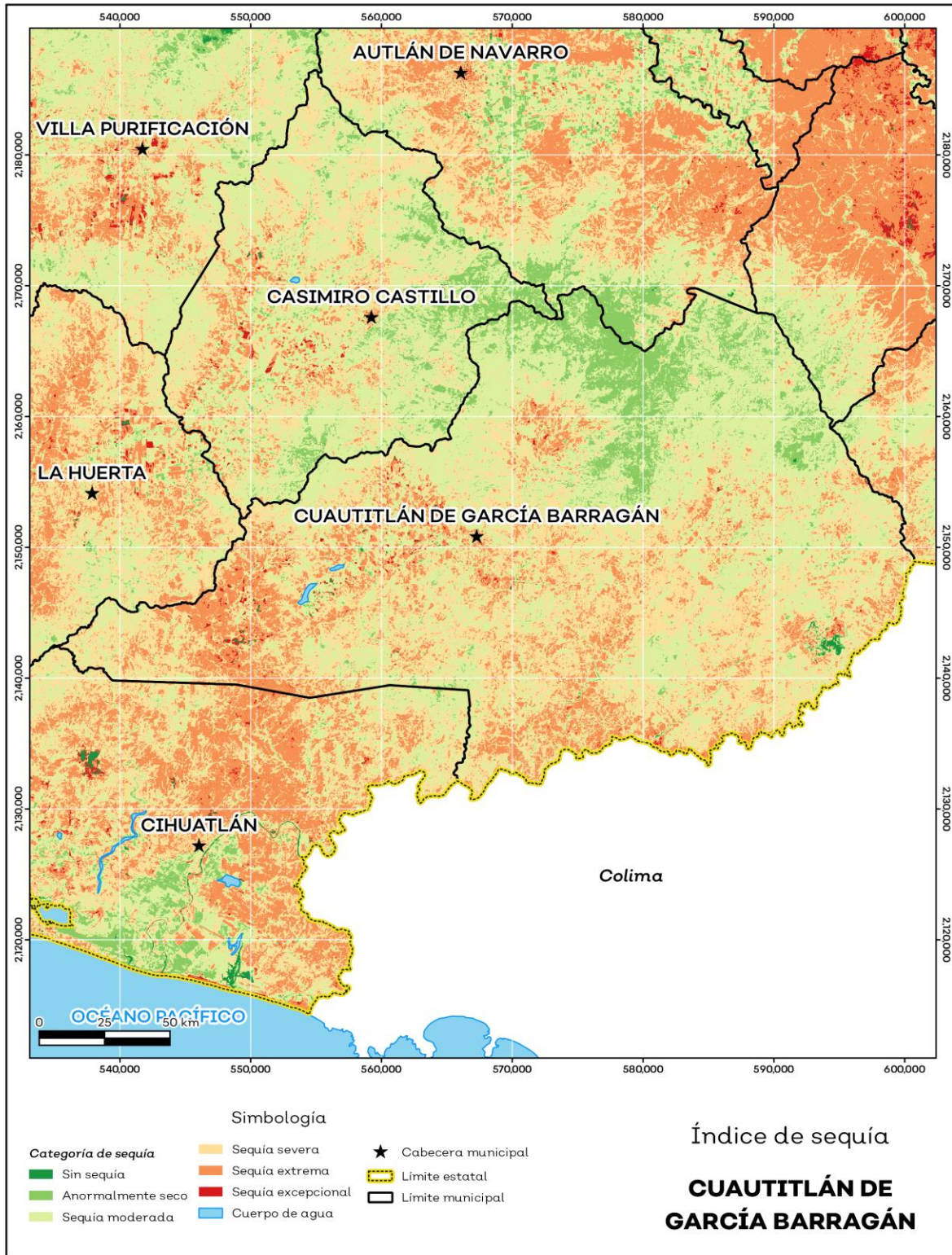

Fuente: IIEG, con base en imágenes Landsat, 2020

Precipitación

Del análisis de la precipitación media mensual histórica con registros hasta el 2019 del municipio Cuautitlán de García Barragán tenemos que la precipitación acumulada promedio es de 691.4 mm; la media del mes de enero es de 32.4 mm, la mínima de 21.0 mm y la máxima de 37.0 mm; mientras que en julio la precipitación media es de 126.4 mm, la mínima de 86.0 mm y máxima de 355.0 mm (ver mapa 5 y tabla 7).

| Tabla 7 Precipitación media mensual y acumulada | | | | |
|---|---------------|-------------|-------------|---|
| Cuautitlán de García Barragán, Jalisco | | | | |
| Mes | Promedio (mm) | Mínima (mm) | Máxima (mm) | Comentarios |
| Enero | 32.4 | 21.0 | 37.0 | |
| Febrero | 32.4 | 17.0 | 40.0 | |
| Marzo | 35.7 | 10.0 | 48.0 | |
| Abril | 37.8 | 0.0 | 52.0 | |
| Mayo | 44.7 | 22.0 | 59.0 | |
| Junio | 98.5 | 63.0 | 282.0 | Registros de precipitación histórica media mensual. |
| Julio | 126.4 | 86.0 | 355.0 | |
| Agosto | 125.5 | 84.0 | 379.0 | |
| Septiembre | 123.0 | 81.0 | 318.0 | |
| Octubre | 77.6 | 43.0 | 205.0 | |
| Noviembre | 37.4 | 30.0 | 51.0 | |
| Diciembre | 29.8 | 16.0 | 37.0 | |
| Acumulada | 691.4 | 0.0 | 901.0 | Registros de precipitación histórica acumulada. |

Fuente: IIEG, con base en datos de precipitación de 1882-2019 del SMN

Mapa 5. Precipitación histórica acumulada

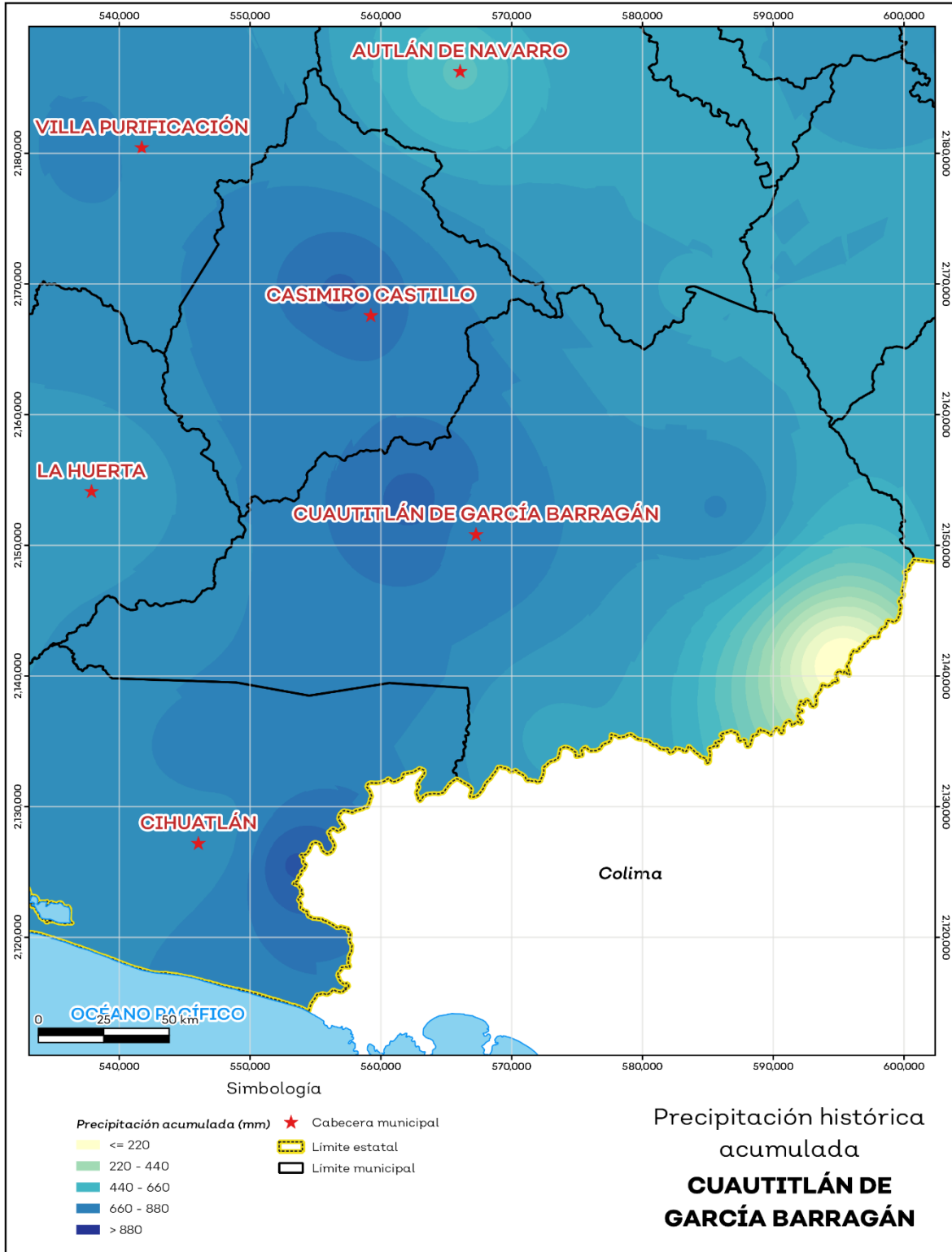

Fuente: IIEG, con base en datos de precipitación de 1882-2019 del SMN

Recursos hídricos

Los tipos de recursos hídricos del municipio están constituidos por aguas subterráneas, ríos y lagos. El territorio está ubicado dentro de 6 acuíferos de los cuales el 88.8% no tienen disponibilidad y el 11.2% se encuentra con disponibilidad de agua subterránea (ver mapa 6 y tabla 8).

| Tabla 8 Acuíferos | | |
|---------------------------------------|------------|--|
| Cuautilán de García Barragán, Jalisco | | |
| Estatus | Cantidad % | Comentarios |
| Con disponibilidad | 11.2 | |
| Sin disponibilidad | 88.8 | |
| No sobreexplotado | 100.0 | Reporte de CONAGUA del estatus del acuífero hasta el 2020. |
| Sobreexplotado | 0.0 | |

Fuente: IIEG, con base en CONAGUA, 2021

Mapa 6. Acuíferos

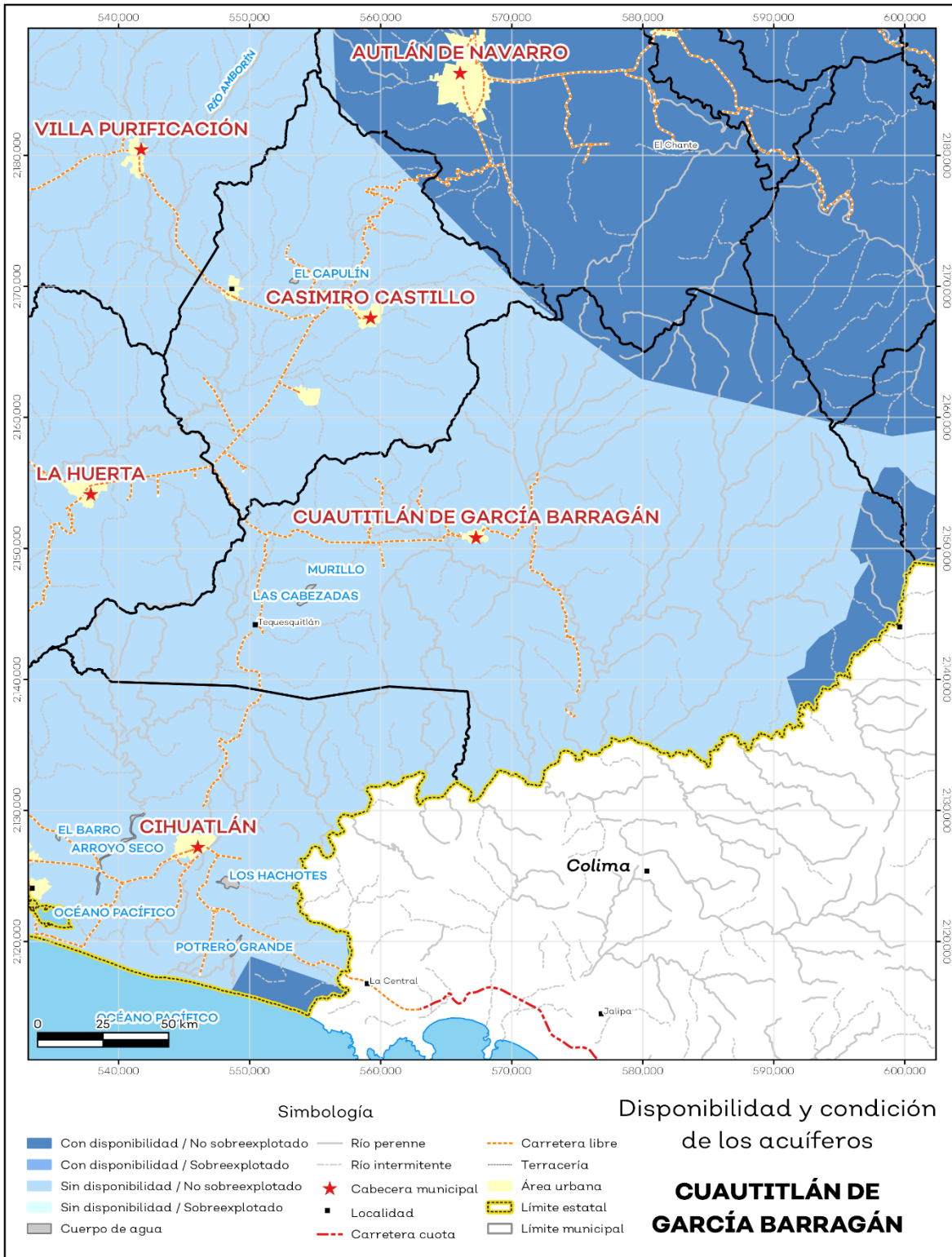

Fuente: IIEG, con base en CONAGUA, 2021

El territorio municipal está dentro de las cuencas Canoas, Río Marabasco A, Río Purificación de las cuales el 100.0% tienen disponibilidad y el 0% presentan déficit de disponibilidad de agua superficial (ver mapa 7 y tabla 9).

| Tabla 9 Cuencas | | |
|---------------------------------------|-------------------|--|
| Cuautilán de García Barragán, Jalisco | | |
| Estatus | Cantidad % | Comentarios |
| Con disponibilidad | 100.0 | |
| Sin disponibilidad | 0.0 | |
| Tipos de Ordenamiento | Cantidad % | |
| Reserva | 94.3 | Reporte de CONAGUA del estatus de cuencas hasta el 2020. |
| Veda | 5.7 | |
| Veda y reglamento | 0.0 | |
| Veda, reserva y reglamento | 0.0 | |
| Cuenca sin ordenamiento superficial | 0.0 | |

Fuente: IIEG, con base en CONAGUA, 2021

Mapa 7. Cuencas

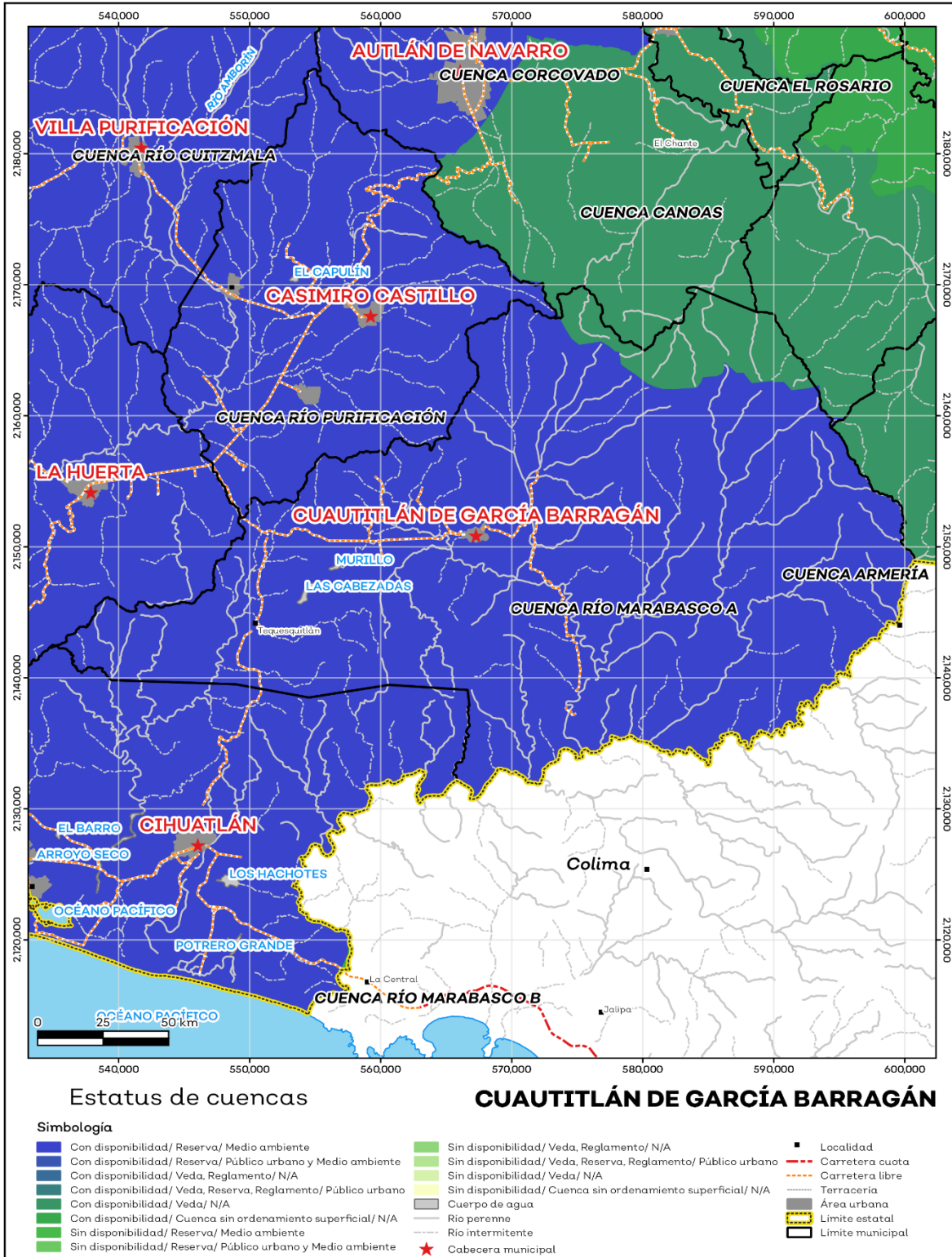

Fuente: IIEG, con base en CONAGUA, 2021

Erosión potencial

La erosión potencial que pronostica la pérdida de suelo como consecuencia de la influencia del relieve, el viento y el agua, nos indica que en el municipio se tienen en su mayoría pérdidas de suelo de 10 - 25 t/ha.año catalogadas como erosión leve (ver mapa 8 y tabla 10).

| Tabla 10 Erosión potencial | | | |
|---------------------------------------|---|------------|---|
| Cuautilán de García Barragán, Jalisco | | | |
| Pérdidas de suelo t/ha.año | Clasificación | Cantidad % | Comentarios |
| 0 | Zonas no susceptibles al proceso erosivo, como pueden ser espacios urbanos, carreteras o embalses. | 0.0 | |
| 0 a 5 | Zonas con niveles de erosión muy bajos y pérdidas de suelo tolerables. No hay erosión neta. | 24.9 | |
| 5 a 10 | Zonas con niveles de erosión bajos y pérdidas de suelo que puede ser tolerables. Probablemente no hay erosión neta. | 8.5 | |
| 10 a 25 | Zonas con procesos erosivos leves. Existe erosión, aunque no es apreciable a simple vista. | 33.6 | En el cálculo no se incluyeron los cuerpos de agua por considerarse zonas no susceptibles al proceso erosivo. |
| 25 a 50 | Zonas con procesos erosivos moderados. Existe erosión, aunque puede no ser apreciable a simple vista. | 23.3 | |
| 50 a 100 | Zonas con procesos erosivos graves. Existe erosión y es apreciable a simple vista. | 7.4 | |
| 100 a 200 | Zonas con procesos erosivos muy graves. Existe erosión y es manifiesta a simple vista. | 1.7 | |
| Más de 200 | Zonas con procesos erosivos extremos. Existe erosión y es evidente a simple vista. | 0.4 | |

Fuente: IIEG, con base en datos de precipitación de 1882-2019 del SMN, Modelo digital de elevaciones INEGI 2013, FAO 2003

Mapa 8. Erosión potencial

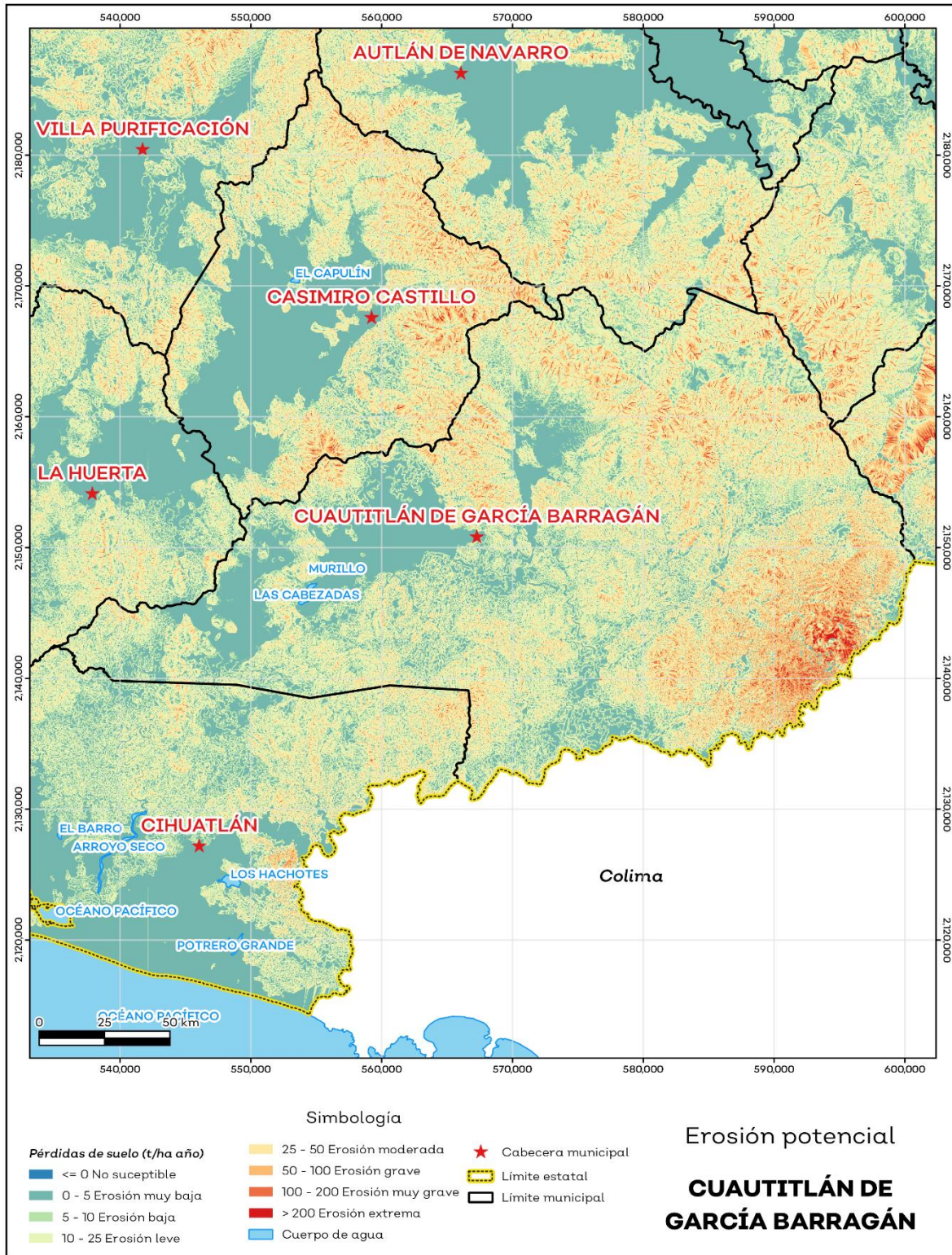

Fuente: IIEG, con base en datos de precipitación de 1882-2019 del SMN, Modelo digital de elevaciones INEGI 2013, FAO 2003

Infraestructura

Por último, el municipio cuenta con 16 servicios públicos, de los cuales destacan 78 escuelas, seguido de 39 instalaciones deportivas o de recreación y centros de asistencia con 27 (ver tabla 11).

| Tabla 11 Infraestructura | | |
|--|-------------|---|
| Cuautitlán de García Barragán, Jalisco | | |
| Infraestructura | Descripción | |
| Infraestructura (km) | Carreteras | 73 |
| | Caminos | 314.3 |
| El municipio se encuentra en el quinto lugar de la región Costa Sur, registrando grado bajo de conectividad en caminos y carreteras. | | |
| Tipo de servicios | Cantidad | Comentarios |
| Aeródromo Civil | 0 | |
| Cementerio | 6 | |
| Centro Comercial | 0 | |
| Centro de Asistencia Médica | 27 | |
| Escuela | 78 | |
| Estación de Transporte Terrestre | 0 | |
| Instalación de Comunicación | 2 | |
| Instalación de Servicios | 0 | La información presentada en esta tabla corresponde a los servicios concentrados en localidades mayores a 2,500 habitantes. |
| Instalación Deportiva o Recreativa | 39 | |
| Instalación Diversa | 0 | |
| Instalación Gubernamental | 6 | |
| Mercado | 2 | |
| Plaza | 16 | |
| Pozo | 3 | |
| Tanque de Agua | 8 | |
| Templo | 25 | |

Fuente: IIEG, con base en red Nacional de Caminos INEGI 2019. Mapa General del Estado de Jalisco 2012. Marco Geoestadístico Nacional, servicios e información complementaria, INEGI 2020.

Salud

De acuerdo a los registros de la secretaría de salud, en el municipio se encuentran 15 unidades de servicio de salud como lo son consultorios, hospitales generales y especializados, oficinas administrativas, farmacias, laboratorios, unidades de medicina familiar, de especialidades médicas y móviles. De las cuales 14 corresponden a la Secretaría de Salud (SSJ), 1 unidad de salud es del Instituto de Seguridad y Servicios Sociales para los Trabajadores del Estado (ISSSTE); en la tabla 12 se presenta desglosada esta información por tipo de unidades de servicio conforme al instituto o dependencia a la que pertenecen (ver mapa 9 y tabla 12).

| Tabla 12 Unidades de salud | |
|---|-----------------|
| Cuatitlán de García Barragán, Jalisco | |
| Tipo de unidad | Cantidad |
| INSTITUTO DE SEGURIDAD Y SERVICIOS SOCIALES PARA LOS TRABAJADORES DEL ESTADO | |
| Consultorio de Atención Familiar | 1 |
| SECRETARÍA DE SALUD | |
| Consultorios Médicos | 7 |
| Unidad Móvil | 7 |
| Total del municipio | 15 |

Fuente: IIEG, con base en Dirección General de Salud (DGIS) 2021.

Mapa 9. Unidades de Salud

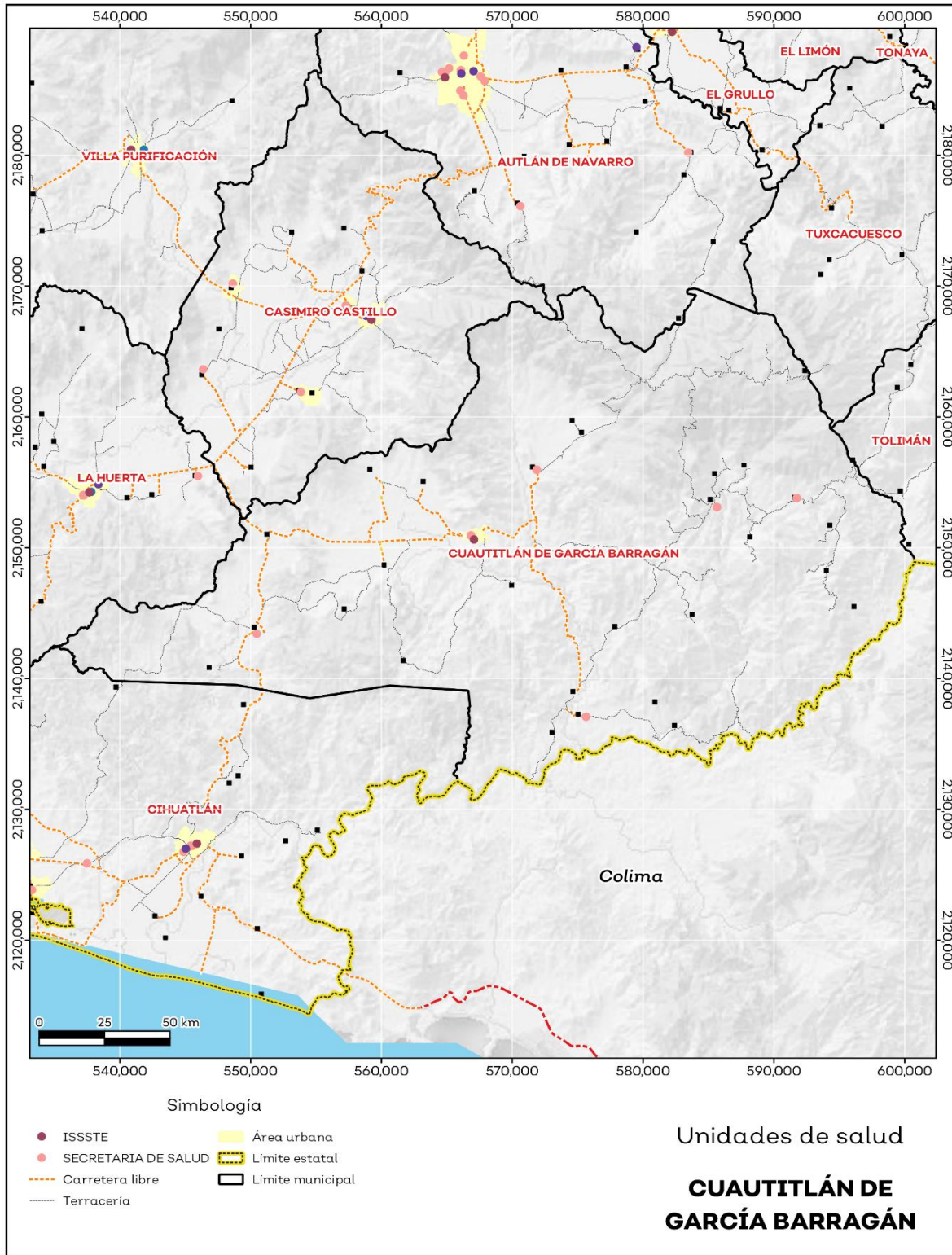

Fuente: IIEG, con base en Dirección General de Salud (DGIS) 2021.



IIEG
Instituto de Información
Estadística y Geográfica
de Jalisco

Demografía y Sociedad

Cuautitlán de García Barragán
Diagnóstico del municipio
Agosto 2022



Jalisco
GOBIERNO DEL ESTADO

Aspectos Demográficos

El municipio de Cuautitlán de García Barragán pertenece a la Región Costa Sur, según el Censo de Población y Vivienda 2020, su población en ese año era de 18,370 personas; de las cuales el 50.9 por ciento eran hombres y 49.1 por ciento mujeres. Las y los habitantes del municipio representaban el 12.3 por ciento del total regional (ver tabla 1). Comparando este volumen poblacional con el del año 2015, se observa que la población municipal aumentó un 1.28 por ciento en cinco años.

| Tabla 1 Población total según sexo | | | | | |
|--|-------------------------------|----------------------|----------------|---------|---------|
| Cuautitlán de García Barragán, Jalisco | | | | | |
| Clave | Municipio | Población total 2015 | Población 2020 | | |
| | | | Total | Hombres | Mujeres |
| 027 | Cuautitlán de García Barragán | 18,138 | 18,370 | 9,347 | 9,023 |

Fuente: IIEG con base en INEGI, Censo de Población y Vivienda 2020 y Encuesta Intercensal 2015.

En 2020 Cuautitlán de García Barragán contaba con 121 localidades, de éstas, 5 eran de dos viviendas y 30 de una. La localidad de Cuautitlán de García Barragán era la más poblada, con 2,794 personas, que representaban el 15.2% de la población del municipio; le seguía Tequesquitlán con el 11.3%, Telcruz con el 6.4%, Chacala con el 5.9% y Cuzalapa con el 5.5% del total municipal (ver tabla 2).

| Tabla 2 Población total según sexo y distribución porcentual de la población | | | | | | |
|--|-------------------------------|----------------------|----------------|---|---------|---------|
| Cuautitlán de García Barragán, Jalisco | | | | | | |
| Clave | Municipio/Localidad | Población total 2010 | Población 2020 | | | |
| | | | Total | Distribución porcentual de la población del municipio | Hombres | Mujeres |
| 0027 | Cuautitlán de García Barragán | 17,322 | 18,370 | 100.0 | 9,347 | 9,023 |
| 0001 | Cuautitlán de García Barragán | 2,597 | 2,794 | 15.2 | 1,400 | 1,394 |
| 0114 | Tequesquitlán | 1,979 | 2,083 | 11.3 | 1,063 | 1,020 |
| 0111 | Telcruz | 1,252 | 1,169 | 6.4 | 580 | 589 |
| 0031 | Chacala | 1,024 | 1,085 | 5.9 | 549 | 536 |
| 0030 | Cuzalapa | 870 | 1,019 | 5.5 | 517 | 502 |

Fuente: IIEG con base en INEGI; Censo de Población y Vivienda 2010 y 2020.

Intensidad Migratoria

El estado de Jalisco tiene una añeja tradición migratoria a Estados Unidos que se remonta hacia finales del siglo XIX.

El Consejo Nacional de Población (CONAPO) calculó el Índice de Intensidad Migratoria México-Estados Unidos 2020, como una medida sintética que informa integralmente del fenómeno migratorio entre ambos países.

De acuerdo con este índice, Jalisco se clasificó en un grado medio, posicionándose en el lugar 14 entre las entidades federativas con mayor intensidad migratoria en 2020. Esto como resultado de un 6.8% de sus viviendas que recibían remesas, 1.3% de viviendas con emigrantes con destino a Estados Unidos residentes en Estados Unidos, 0.4% de viviendas con migrantes circulares y 0.9% de viviendas con migrantes de retorno de Estados Unidos.

Mapa 1 Grado de Intensidad Migratoria a Estados Unidos. Jalisco, 2020

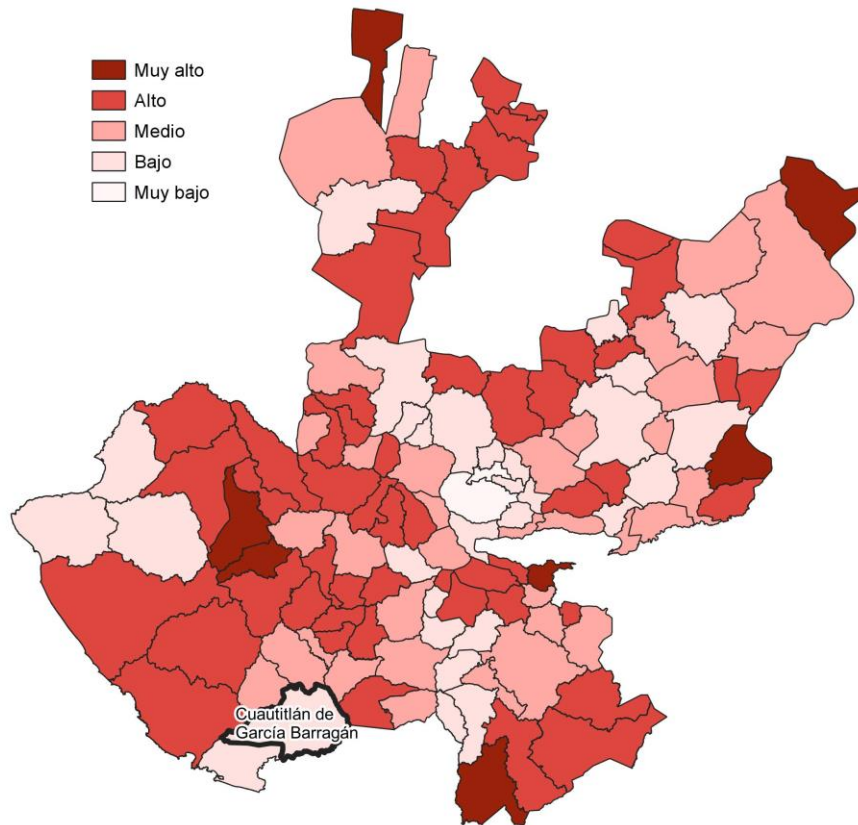

Fuente: IIEG con base en estimaciones de CONAPO; Índice de Intensidad Migratoria 2020.

Conforme a los resultados del índice de Intensidad Migratoria 2020, en el municipio de Cuautitlán de García Barragán un 9.27 por ciento de las viviendas del municipio recibieron remesas en 2020, en un 1.17 por ciento se reportaron emigrantes con destino a Estados Unidos residentes en Estados Unidos, en el 0.32 por ciento se registraron migrantes circulares del quinquenio anterior (2015-2020) y el 1.25 por ciento de las viviendas contaban con migrantes de retorno de Estados Unidos (ver tabla 3).

| Tabla 3 Índice de Intensidad Migratoria México-Estados Unidos | |
|--|----------------|
| Cuautitlán de García Barragán, 2020 | |
| Índice y grado de intensidad migratoria e indicadores socioeconómicos | Valores |
| Índice de intensidad migratoria | 63.3413 |
| Grado de intensidad migratoria | Bajo |
| Total de viviendas | 4,962 |
| % Viviendas que reciben remesas | 9.27 |
| % Viviendas con emigrantes con destino a Estados Unidos residentes en Estados Unidos | 1.17 |
| % Viviendas con migrantes circulares de Estados Unidos | 0.32 |
| % Viviendas con migrantes de retorno de Estados Unidos | 1.25 |
| Posición que ocupa el municipio en la entidad | 99 |
| Posición que ocupa el municipio a escala nacional | 968 |

Fuente: IIEG, con base en estimaciones del CONAPO con base en el INEGI, Censo de Población y Vivienda 2020.

*Nota: los indicadores hacen referencia al quinquenio 2015-2020.

El Índice de Intensidad Migratoria México-Estados Unidos, se deriva de estimaciones con base en los cuestionarios ampliados de los Censos de Población y Vivienda 2000, 2010 y 2020. Destaca que en el año 2000 se realizó con base en hogares y a partir del 2010 en viviendas censales, como resultado del cambio conceptual y operativo del INEGI para el levantamiento de la información en ese año censal.

Es importante señalar que en el cálculo previo del índice en el año 2010, Cuautitlán de García Barragán tenía un grado Medio de intensidad migratoria y ocupaba el lugar 81 en el ordenamiento estatal. En ese año, el porcentaje de viviendas del municipio que recibían remesas fue del 9.34 % y, la proporción de viviendas con emigrantes en Estados Unidos del quinquenio anterior fue de 2.24%. Por su parte, el 1.75% de las viviendas tenían migrantes circulares del quinquenio anterior y el 5.84% migrantes de retorno (ver tabla 4).

Tabla 4 Índice y grado de intensidad migratoria e indicadores socioeconómicos

| Cuautitlán de García Barragán, 2010 | |
|--|----------------|
| Índice y grado de intensidad migratoria e indicadores socioeconómicos | Valores |
| Índice de intensidad migratoria | 0.3751 |
| Grado de intensidad migratoria | Medio |
| Total de viviendas | 3,837 |
| % Viviendas que reciben remesas | 9.34 |
| % Viviendas con emigrantes en Estados Unidos del quinquenio anterior | 2.24 |
| % Viviendas con migrantes circulares del quinquenio anterior | 1.75 |
| % Viviendas con migrantes de retorno del quinquenio anterior | 5.84 |
| Lugar que ocupa en el contexto estatal | 81 |

Fuente: IIEG, con base en estimaciones del CONAPO con base en el INEGI, Censo de Población y Vivienda 2010.

Pobreza multidimensional

La pobreza, está asociada a condiciones de vida que vulneran la dignidad de las personas, limitan sus derechos y libertades fundamentales, impiden la satisfacción de sus necesidades básicas e imposibilitan su plena integración social. De acuerdo con esta concepción, una persona se considera en situación de pobreza multidimensional cuando sus ingresos son insuficientes para adquirir los bienes y los servicios que requiere para satisfacer sus necesidades y presenta carencia en al menos uno de los siguientes seis indicadores: rezago educativo, acceso a los servicios de salud, acceso a la seguridad social, calidad y espacios de la vivienda y servicios básicos en la vivienda.

La metodología para medir el fenómeno de la pobreza fue desarrollada por el Consejo Nacional de Evaluación de la Política de Desarrollo Social (CONEVAL) y permite profundizar en el estudio de la pobreza, ya que además de medir los ingresos, como tradicionalmente se realizaba, se analizan las carencias sociales desde una óptica de los derechos sociales. Estos componentes permitirán dar un seguimiento puntual de las carencias sociales y el bienestar económico de la población, además de proporcionar elementos para el diagnóstico y seguimiento de la situación de la pobreza en nuestro país, desde un enfoque novedoso y consistente con las disposiciones legales aplicables y que retoma los desarrollos académicos recientes en materia de medición de la pobreza. De acuerdo con su ingreso y a su índice de privación social se propone la siguiente clasificación:

Pobres multidimensionales. - Población con ingreso inferior al valor de la línea de bienestar y que padece al menos una carencia social.

Vulnerables por carencias sociales. - Población que presenta una o más carencias sociales, pero cuyo ingreso es superior a la línea de bienestar.

Vulnerables por ingresos. - Población que no presenta carencias sociales y cuyo ingreso es inferior o igual a la línea de bienestar.

No pobre multidimensional y no vulnerable. - Población cuyo ingreso es superior a la línea de bienestar y que no tiene carencia social alguna.

En la tabla 5 se muestra el porcentaje y número de personas en situación de pobreza en 2015 y 2020 en el municipio, así como aquellas vulnerables por carencias sociales, las vulnerables por ingresos y las no pobres y no vulnerables.

| Tabla 5 Pobreza Multidimensional | | | | | | |
|--|-------------------|-------------|-----------------|-------------|---------------------------|-------------|
| Cuatitlán de García Barragán, 2015-2020 | | | | | | |
| Indicadores de incidencia | Porcentaje | | Personas | | Carencias promedio | |
| | 2015 | 2020 | 2015 | 2020 | 2015 | 2020 |
| Pobreza multidimensional | | | | | | |
| Población en situación de pobreza multidimensional | 62.0 | 57.5 | 12,082 | 9,879 | 3.0 | 3.0 |
| Población en situación de pobreza multidimensional moderada | 40.4 | 38.6 | 7,867 | 6,637 | 2.6 | 2.6 |
| Población en situación de pobreza multidimensional extrema | 21.6 | 18.9 | 4,215 | 3,242 | 3.6 | 3.6 |
| Población vulnerable por carencias sociales | 33.5 | 36.3 | 6,535 | 6,241 | 2.5 | 2.6 |
| Población vulnerable por ingresos | 1.1 | 1.5 | 210 | 261 | | |
| Población no pobre multidimensional y no vulnerable | 3.4 | 4.6 | 654 | 799 | | |
| Privación social | | | | | | |
| Población con al menos una carencia social | 95.6 | 93.8 | 18,617 | 16,120 | 2.8 | 2.8 |
| Población con al menos tres carencias sociales | 58.8 | 56.8 | 11,458 | 9,756 | 3.5 | 3.6 |
| Indicadores de carencias sociales | | | | | | |
| Rezago educativo | 33.4 | 27.0 | 6,515 | 4,638 | 3.4 | 3.5 |
| Acceso a los servicios de salud | 4.5 | 23.9 | 870 | 4,104 | 3.9 | 3.4 |
| Acceso a la seguridad social | 86.7 | 78.8 | 16,887 | 13,529 | 2.9 | 3.0 |
| Calidad y espacios de la vivienda | 37.9 | 32.2 | 7,381 | 5,537 | 3.6 | 3.7 |
| Acceso a los servicios básicos en la vivienda | 71.9 | 70.7 | 14,005 | 12,144 | 3.2 | 3.1 |
| Acceso a la alimentación | 33.3 | 30.6 | 6,481 | 5,260 | 3.7 | 3.6 |
| Bienestar | | | | | | |
| Población con un ingreso inferior a la línea de bienestar mínimo | 28.4 | 25.2 | 5,532 | 4,323 | 3.1 | 2.9 |
| Población con un ingreso inferior a la línea de bienestar | 63.1 | 59.0 | 12,292 | 10,140 | 2.9 | 3.1 |

Fuente: Elaborado por el IIEG con base en estimaciones del CONEVAL del Modelo Estadístico 2015 para la continuidad del MCS-ENIGH, la Encuesta Intercensal 2015, el Modelo Estadístico 2020 para la continuidad del MCS-ENIGH y la muestra del Censo de Población y Vivienda 2020.

De acuerdo con la medición de pobreza multidimensional 2020, en Cuautitlán de García Barragán el 57.5 por ciento de la población se encontraba en situación de pobreza, es decir, 9,879 personas compartían esta situación en el municipio. Asimismo el 36.3 por ciento (6,241 personas) de la población era vulnerable por carencias sociales, el 1.5 por ciento era vulnerable por ingresos y 4.6 por ciento era no pobre y no vulnerable.

Es importante agregar que, en 2020 el 18.9 por ciento de la población de Cuautitlán de García Barragán se encontraba en pobreza extrema; en contraste con el 21.6 por ciento que presentó en 2015. Destaca que, en 2020 un 38.6 por ciento de la población estaba en pobreza moderada, lo que equivale a 6,637 personas; en comparación con el 2015 donde su proporción fue del 40.4 por ciento (7,867).

Respecto a las carencias sociales en 2020, destaca que el indicador de carencia por acceso a la seguridad social es el acceso a la seguridad social, con un 78.8 por ciento, que en términos absolutos representa 13,529 habitantes. En contraste, el que menos proporción de población presentó fue el de acceso a los servicios de salud, con el 23.9 por ciento.

Mapa 2 Porcentaje de población en situación de pobreza multidimensional por municipio. Jalisco, 2020

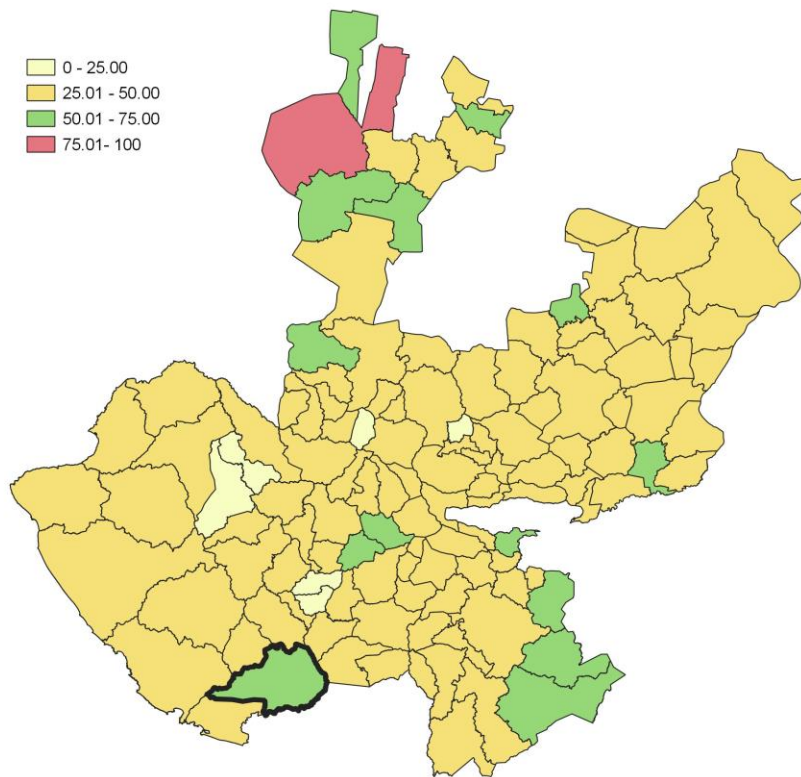

Fuente: IIEG, con base en estimaciones del CONEVAL, del Modelo Estadístico 2020 para la continuidad del MCS-ENIGH y la muestra del Censo de Población y Vivienda 2020.

Marginación

La construcción del Índice de Marginación, considera cuatro dimensiones estructurales: falta de acceso a la educación, residencia en viviendas inadecuadas; percepción de ingresos monetarios insuficientes y las relacionadas con la residencia en localidades pequeñas. Este índice es una medida-resumen que permite diferenciar los estados y municipios del país según el impacto global de las carencias que padece la población.

En la tabla 6 se presentan los indicadores que componen el índice de marginación para los municipios en 2020. De acuerdo con las estimaciones, Cuautitlán de García Barragán presentó un grado de marginación Alto. Destaca que, la proporción de población de 15 años o más sin educación básica era de 49.9 por ciento, y que el 80.2 por ciento de la población ocupada ganaba hasta dos salarios mínimos.

Mapa 3 Índice de marginación por municipio. Jalisco, 2020

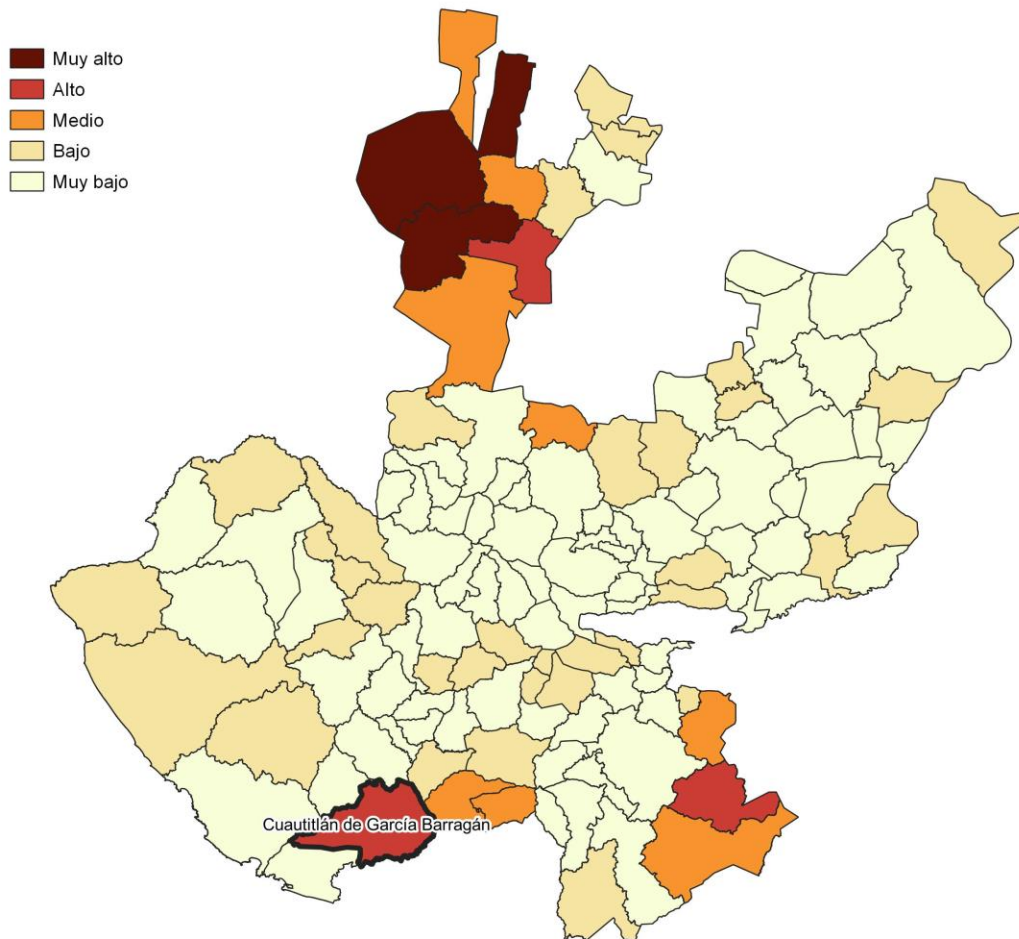

Fuente: IIEG, con base en estimaciones del CONAPO; Índice de Marginación 2020.

Las principales localidades del municipio presentaron en su mayoría un grado de marginación bajo y muy bajo; de ellas, la localidad de Tequesquiltán tenía el más alto porcentaje de población de 15 años y más sin educación básica (55%), mientras que Telcruz presenta los más altos porcentaje de población analfabeta (16.4%) La localidad de Cuautitlán de García Barragán presentó la proporción más baja de población adulta sin educación básica (40%) y analfabeta (6.3%). (ver tabla 6).

| Tabla 6 Grado de marginación e indicadores sociodemográficos | | | | | | | |
|--|-------------------------------|----------|---|---|---|---|--|
| Cuautitlán de García Barragán, 2020 | | | | | | | |
| Municipio / Localidad | | Grado | % Población de 15 años o más analfabeta | % Población de 15 años o más sin educación básica | % Población en localidades con menos de 5000 habitantes | % Población ocupada con ingreso de hasta 2 salarios mínimos | % Viviendas particulares habitadas que no disponen de refrigerador |
| Clave | Nombre | | | | | | |
| | Jalisco | Bajo | 2.9 | 29.5 | 16.2 | 55.9 | |
| 027 | Cuautitlán de García Barragán | Alto | 11.8 | 49.9 | 100 | 80.2 | |
| 1 | Cuautitlán de García Barragán | Muy bajo | 6.3 | 40.0 | | | 9.6 |
| 114 | Tequesquiltán | Muy bajo | 7.6 | 55.0 | | | 7.3 |
| 111 | Telcruz | Medio | 16.4 | 44.8 | | | 41.2 |
| 31 | Chacala | Bajo | 10.0 | 46.0 | | | 19.3 |
| 3 | Cuzalapa | Bajo | 14.6 | 53.7 | | | 20.1 |

Fuente: Elaborado por el IIEG con base en CONAPO, índice de marginación por localidad, 2020.

Respecto a las carencias en la vivienda en 2020, la localidad de Telcruz tenía el porcentaje más alto de ocupantes en viviendas sin drenaje ni sanitario, con el 21.8%; mientras que la localidad de Telcruz presentó el más alto porcentaje de ocupantes en viviendas particulares sin energía eléctrica, con un 4.5%;

La localidad de Telcruz mostró la proporción más alta de ocupantes en viviendas particulares sin agua entubada con el 1.5%; mientras que la localidad de Telcruz obtuvo el más alto porcentaje de ocupantes en viviendas particulares con piso de tierra con un 31.9%; Por su parte, la localidad de Telcruz registró la mayor proporción de ocupantes en viviendas particulares sin refrigerador con un 41.2% (ver tabla 7).

Tabla 7 Grado de marginación e indicadores sociodemográficos

| Cuautilán de García Barragán, 2020 | | | | | | | |
|---|-------------------------------------|--------------|---|--|--|---|--|
| Municipio / Localidad | | Grado | % Viviendas particulares habitadas sin excusado* | % Viviendas particulares habitadas sin energía eléctrica* | % Viviendas particulares habitadas sin disponibilidad de agua entubada* | **Promedio de ocupantes por cuarto en viviendas particulares habitadas | % Viviendas particulares habitadas con piso de tierra |
| Clave | Nombre | | | | | | |
| | Jalisco | Bajo | 0.6 | 0.3 | 0.8 | 14.0 | 1.7 |
| 027 | Cuautilán de García Barragán | Alto | 17.0 | 5.6 | 3.4 | 30.7 | 20.8 |
| 1 | Cuautilán de García Barragán | Muy bajo | 1.1 | 0.9 | 0.7 | 23.8 | 4.1 |
| 114 | Tequesquitlán | Muy bajo | 1.0 | 0.3 | 0.4 | 24.8 | 1.8 |
| 111 | Telcruz | Medio | 21.8 | 4.5 | 1.5 | 39.3 | 31.9 |
| 31 | Chacala | Bajo | 8.8 | 4.2 | 0.0 | 42.5 | 8.4 |
| 3 | Cuzalapa | Bajo | 6.5 | 3.5 | 1.1 | 46.0 | 5.4 |

Fuente: Elaborado por el IIEG con base en CONAPO, índice de marginación por localidad, 2020.

Índices Sociodemográficos

En resumen, Cuautitlán de García Barragán presentó un grado alto de marginación en 2020, y ocupó por ello el lugar 4 entre los municipios del estado más marginados. En cuanto a la pobreza multidimensional, el municipio se localizó en el lugar 7, con el 38.6 por ciento de su población en situación de pobreza moderada y 18.9 por ciento en pobreza extrema. Finalmente, Cuautitlán de García Barragán se clasificó en grado Bajo de intensidad migratoria en 2020 y se posicionó en el lugar 99 entre los municipios del estado con mayores índices (ver tabla 8).

| Tabla 8 Población total, grado de Marginación e Intensidad Migratoria y situación de pobreza | | | | | | | | | |
|--|--------------------------------------|---------------|-------------|----------|--------------------------|-------------|----------|-----------------------|-----------|
| Cuautitlán de García Barragán, 2020 | | | | | | | | | |
| Clave | Municipio | Población | Marginación | | Pobreza Multidimensional | | | Intensidad Migratoria | |
| | | Población | Grado | Lugar | Moderada | Extrema | Lugar | Grado | Lugar |
| 14 | Jalisco | 8,348,151 | Bajo | 28 | 28.4 | 3.0 | 7 | Alto | 13 |
| 021 | Casimiro Castillo | 20,548 | Muy Bajo | 79 | 36.3 | 4.0 | 60 | Medio | 78 |
| 022 | Cihuatlán | 40,139 | Muy Bajo | 64 | 41.3 | 4.7 | 29 | Bajo | 103 |
| 027 | Cuautitlán de García Barragán | 18,370 | Alto | 4 | 38.6 | 18.9 | 7 | Bajo | 99 |
| 043 | La Huerta | 23,258 | Muy Bajo | 52 | 29.3 | 3.8 | 102 | Alto | 29 |
| 068 | Villa Purificación | 11,303 | Bajo | 31 | 39.3 | 6.3 | 30 | Alto | 23 |
| 100 | Tomatlán | 36,316 | Bajo | 20 | 39.7 | 6.6 | 24 | Alto | 34 |

Fuente: IIEG, estimaciones del CONEVAL, Pobreza Multidimensional, con base en el Modelo Estadístico 2015 para la continuidad del MCS-ENIGH, la Encuesta Intercensal 2015, el Modelo Estadístico 2020 para la continuidad del MCS-ENIGH y la muestra del Censo de Población y Vivienda 2020. y CONAPO; Índice de Marginación 2020 e Índice de Intensidad Migratoria 2020. INEGI; Censo de Población y Vivienda 2020.



IIEG
Instituto de Información
Estadística y Geográfica
de Jalisco

Economía

Cuautitlán de García Barragán
Diagnóstico del municipio
Agosto 2022



Jalisco
GOBIERNO DEL ESTADO

Número de empresas

Conforme a la información del Directorio Estadístico Nacional de Unidades Económicas (DENUE) de INEGI, el municipio de Cuautitlán de García Barragán cuenta con 243 unidades económicas al mes de mayo de 2022 y su distribución por sectores revela un predominio de establecimientos dedicados al comercio, siendo estos el 44.44% del total en el municipio. Ocupa la posición 101 del total de empresas establecidas en el estado y el lugar número 6 en el ranking regional.

**Gráfico 1 Distribución de las unidades económicas
Cuautitlán de García Barragán, 2022 / Mayo**

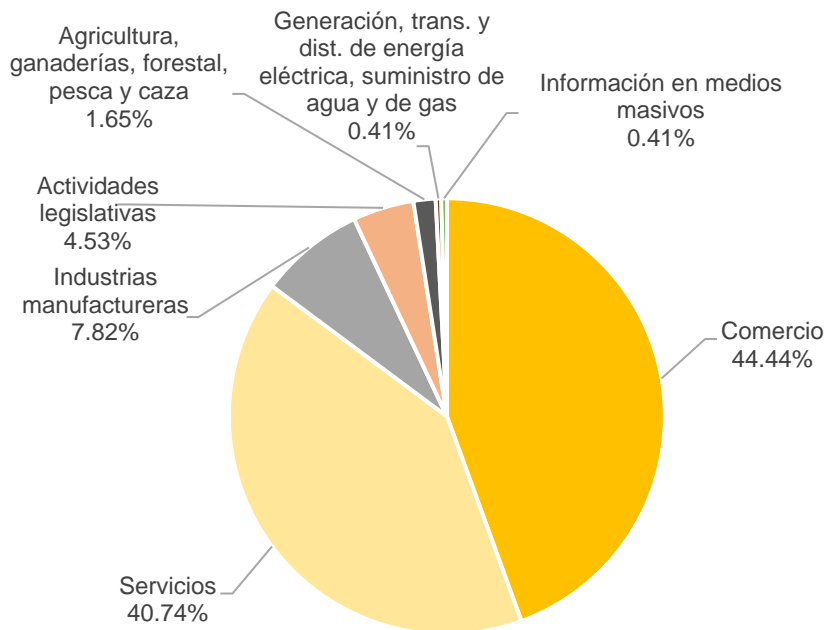

| Posición en el ranking | | |
|-------------------------------|---------|----------|
| Municipio | Estatal | Regional |
| Cuautitlán de García Barragán | 101 | 6 |

Tabla 1 Composición de las empresas

Cuautitlán de García Barragán, mayo 2022. (Unidades económicas)

| Sector | 0 a 5 personas | 6 a 10 personas | 11 a 30 personas | 31 a 50 personas | 51 a 100 personas | 101 a 250 personas | 251 y más | Total de unidades económicas |
|--|----------------|-----------------|------------------|------------------|-------------------|--------------------|-----------|------------------------------|
| Comercio | 105 | 3 | 0 | 0 | 0 | 0 | 0 | 108 |
| Servicios | 84 | 12 | 2 | 1 | 0 | 0 | 0 | 99 |
| Industrias manufactureras | 17 | 1 | 1 | 0 | 0 | 0 | 0 | 19 |
| Actividades legislativas | 7 | 1 | 2 | 0 | 1 | 0 | 0 | 11 |
| Agricultura, ganaderías, forestal, pesca y caza | 4 | 0 | 0 | 0 | 0 | 0 | 0 | 4 |
| Generación, trans. y dist. de energía eléctrica, suministro de agua y de gas | 0 | 1 | 0 | 0 | 0 | 0 | 0 | 1 |
| Información en medios masivos | 1 | 0 | 0 | 0 | 0 | 0 | 0 | 1 |
| Total | 218 | 18 | 5 | 1 | 1 | 0 | 0 | 243 |

Fuente: IIEG, con base en información de INEGI, DENUE.

Valor agregado censal bruto

El valor agregado censal bruto se define como: “*el valor de la producción que se añade durante el proceso de trabajo por la actividad creadora y de transformación del personal ocupado, el capital y la organización (factores de la producción), ejercida sobre los materiales que se consumen en la realización de la actividad económica.*” En resumen, esta variable se refiere al valor de la producción que añade la actividad económica en su proceso productivo.

Los censos económicos 2019, registraron que en el municipio de Cuautitlán de García Barragán, los tres subsectores más importantes en la generación de valor agregado censal bruto fueron las *Instituciones de intermediación crediticia y financiera no bursátil*; el *Comercio al por menor de abarrotes, alimentos, bebidas, hielo y tabaco*; y la *Industria alimentaria*, que generaron en conjunto el 51.1% del total del valor agregado censal bruto registrado en 2019 en el municipio.

El subsector de *Instituciones de intermediación crediticia y financiera no bursátil*, que concentró el 25.2% del valor agregado censal bruto en 2019, es la actividad más representativa del municipio y de mayor crecimiento real al pasar de 7 millones 985 mil pesos en el 2014 a 10 millones 957 mil pesos en 2019.

| Tabla 2. Subsector con mayor valor agregado censal bruto (VACB) | | | | |
|--|---------------|---------------|---------------|-----------------|
| Cuautitlán de García Barragán, 2014 y 2019. (Miles de pesos a precios de 2018). | | | | |
| Subsector | 2014 | 2019 | % Part. 2019 | Var % 2014-2019 |
| Instituciones de intermediación crediticia y financiera no bursátil | 7,985 | 10,957 | 25.2% | 37.2% |
| Comercio al por menor de abarrotes, alimentos, bebidas, hielo y tabaco | 5,917 | 8,024 | 18.5% | 35.6% |
| Industria alimentaria | 1,661 | 3,204 | 7.4% | 92.9% |
| Comercio al por menor de vehículos de motor, refacciones, combustibles y lubricantes | -1,620 | 2,081 | 4.8% | |
| Comercio al por menor de productos textiles, bisutería, accesorios de vestir y calzado | 1,240 | 1,411 | 3.3% | 13.8% |
| Comercio al por menor de artículos para el cuidado de la salud | 517 | 1,230 | 2.8% | 138.1% |
| Servicios de reparación y mantenimiento | 467 | 1,032 | 2.4% | 121.0% |
| Servicios de apoyo a los negocios | 147 | 946 | 2.2% | 541.8% |
| Fabricación de productos metálicos | | 784 | 1.8% | |
| Servicios personales | | 638 | 1.5% | |
| Comercio al por menor de artículos de papelería, para el esparcimiento y otros artículos de uso personal | 440 | 546 | 1.3% | 24.2% |
| Otros | 72,611 | 12,561 | 28.9% | -82.7% |
| Total | 89,364 | 43,414 | 100.0% | -51.4% |

Fuente: IIEG, con base en datos de INEGI, Censos Económicos.

Nota: Por el principio de confidencialidad muchos subsectores no presentan datos, por lo tanto, solo se muestran 11 subsectores que tienen información.

Empleo

Trabajadores asegurados en el IMSS Por grupo económico

Para junio de 2022 el IMSS reportó un total de 46 trabajadores asegurados, lo que representó para el municipio de Cuautitlán de García Barragán un incremento anual de 3 trabajadores en comparación con el mismo mes de 2021, debido al aumento en el registro de empleo formal en algunos de sus grupos económicos, principalmente en el de *servicios financieros y de seguros (bancos, financieras, compañías de seguros, etc.)*.

En función de los registros del IMSS el grupo económico que más empleos presentó dentro del municipio de Cuautitlán de García Barragán fue precisamente el de *servicios financieros y de seguros (bancos, financieras, compañías de seguros, etc.)*, ya que en junio de 2022 registró un total de 28 trabajadores concentrando el 60.87% del total de asegurados en el municipio.

El segundo grupo económico con más trabajadores asegurados fue el de *agricultura*, que para junio de 2022 registró 8 empleos formales que representan el 17.39% del total de trabajadores asegurados a dicha fecha.

| Tabla 3 Trabajadores asegurados | | | | | | | | | | |
|--|-----------|-----------|-----------|-----------|-----------|-----------|------------|------------|--|-------------------|
| Cuautitlán de García Barragán, Jalisco 2016-junio 2022 | | | | | | | | | | |
| Grupo económico | 2016 | 2017 | 2018 | 2019 | 2020 | 2021 | junio 2021 | junio 2022 | variación absoluta junio 2022 / junio 2021 | % part junio 2022 |
| Servicios financieros y de seguros (bancos, financieras, compañías de seguros, etc.) | 20 | 19 | 19 | 16 | 20 | 28 | 22 | 28 | 6 | 60.87% |
| Agricultura | 0 | 1 | 1 | 1 | 4 | 10 | 6 | 8 | 2 | 17.39% |
| Servicios de alojamiento temporal | 1 | 1 | 2 | 3 | 3 | 3 | 3 | 3 | 0 | 6.52% |
| Compraventa de alimentos, bebidas y productos del tabaco | 1 | 0 | 1 | 1 | 2 | 2 | 2 | 2 | 0 | 4.35% |
| Compraventa de artículos para el hogar | 1 | 1 | 1 | 1 | 1 | 1 | 1 | 1 | 0 | 2.17% |
| Compraventa de materias primas, materiales y auxiliares | 1 | 1 | 0 | 1 | 2 | 2 | 2 | 1 | -1 | 2.17% |
| Construcción de edificaciones y de obras de ingeniería civil | 2 | 2 | 2 | 0 | 24 | 7 | 5 | 1 | -4 | 2.17% |
| Fabricación de alimentos | 4 | 4 | 2 | 1 | 1 | 1 | 1 | 1 | 0 | 2.17% |
| Servicios profesionales y técnicos | 5 | 5 | 3 | 1 | 1 | 1 | 1 | 1 | 0 | 2.17% |
| Compraventa de prendas de vestir y otros artículos de uso personal | 0 | 1 | 0 | 0 | 0 | 0 | 0 | 0 | 0 | 0.00% |
| Fabricación de productos metálicos; excepto maquinaria y equipo | 2 | 2 | 0 | 0 | 0 | 0 | 0 | 0 | 0 | 0.00% |
| Servicios médicos, asistencia social y veterinarios | 3 | 2 | 2 | 0 | 0 | 0 | 0 | 0 | 0 | 0.00% |
| Total | 40 | 39 | 33 | 25 | 58 | 55 | 43 | 46 | 3 | 100.00% |

Fuente: IIEG, con base en información del IMSS.

Trabajadores asegurados en el IMSS Región Costa Sur

En junio de 2022, Cuautitlán de García Barragán se presenta como el sexto lugar municipal, dentro de la región Costa Sur con mayor número de trabajadores concentrando el 0.53% del total.

De junio de 2021 a junio de 2022 el municipio de Cuautitlán de García Barragán registró un incremento anual en el número de trabajadores asegurados en la región Costa Sur pasando de 43 asegurados en 2021 a 46 asegurados en 2022, un aumento de 3 empleos formales durante el total del periodo.

| Tabla 4 Trabajadores asegurados | | | | | | | | | | |
|---|--------------|--------------|--------------|--------------|--------------|--------------|--------------|--------------|--|-------------------|
| Región Costa Sur, Jalisco 2016-junio 2022 | | | | | | | | | | |
| Municipio | 2016 | 2017 | 2018 | 2019 | 2020 | 2021 | junio 2021 | junio 2022 | variación absoluta junio 2022 / junio 2021 | % part junio 2022 |
| Casimiro Castillo | 3,055 | 3,209 | 3,318 | 3,119 | 3,393 | 3,357 | 2,997 | 2,918 | -79 | 33.89% |
| Cihuatlán | 1,714 | 1,769 | 1,961 | 2,458 | 2,158 | 2,309 | 2,283 | 2,206 | -77 | 25.62% |
| La Huerta | 1,923 | 1,987 | 2,059 | 2,425 | 2,377 | 2,293 | 2,558 | 2,079 | -479 | 24.14% |
| Tomatlán | 745 | 872 | 967 | 944 | 927 | 1,098 | 1,170 | 1,238 | 68 | 14.38% |
| Villa Purificación | 124 | 119 | 113 | 114 | 160 | 126 | 132 | 124 | -8 | 1.44% |
| Cuautitlán de García Barragán | 40 | 39 | 33 | 25 | 58 | 55 | 43 | 46 | 3 | 0.53% |
| Total | 7,601 | 7,995 | 8,451 | 9,085 | 9,073 | 9,238 | 9,183 | 8,611 | -572 | 100.00% |

Fuente: IIEG, con base en información del IMSS.

Da click en la siguiente liga para consultar la información de empleo formal (IMSS), que se genera de manera mensual.

https://iieg.gob.mx/ns/?page_id=18817

Así mismo puede consultar en la siguiente liga los indicadores municipales.

https://iieg.gob.mx/ns/?page_id=17139

Agricultura y ganadería

El valor de la producción agrícola en Cuautitlán de García Barragán ha presentado diversas fluctuaciones durante el periodo 2015–2021, habiendo registrado su nivel más alto en 2019. El valor de la producción agrícola de Cuautitlán de García Barragán de 2021, representó el 0.48% del total estatal, alcanzando un monto de 375,489 miles de pesos para ese año.

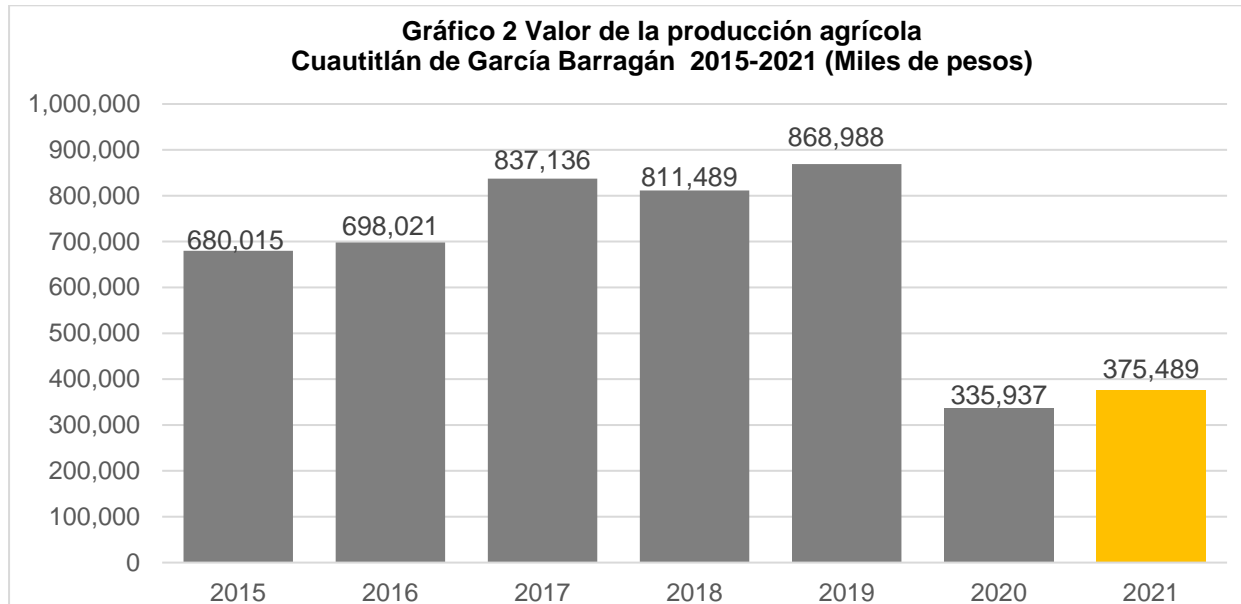

Fuente: IIEG, con base en información del SIAP / SAGARPA.

El valor de la producción ganadera en Cuautitlán de García Barragán ha tenido diversas fluctuaciones durante el periodo 2015-2021, siendo el ejercicio de 2021 el año en el que se ha registrado el mayor nivel en el municipio. En 2021, el valor de la producción ganadera de Cuautitlán de García Barragán representó el 0.13% del total estatal, alcanzando un monto de 136,144 miles de pesos para ese año.

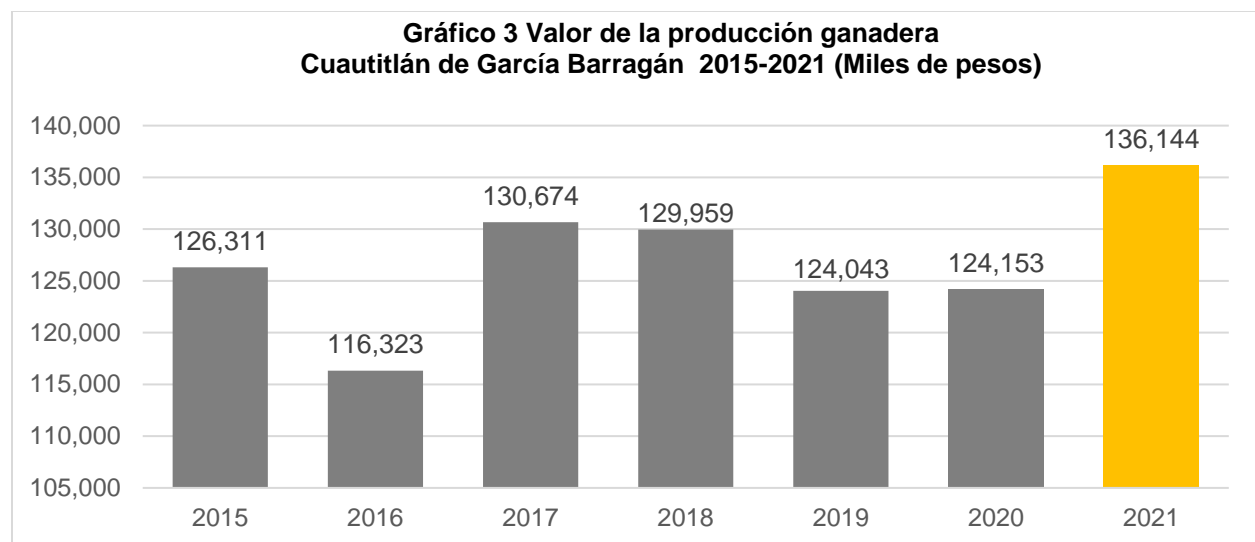

Fuente: IIEG, con base en información del SIAP / SAGARPA.



IIEG
Instituto de Información
Estadística y Geográfica
de Jalisco

Gobierno y Seguridad

Cuautitlán de García Barragán
Diagnóstico del municipio
Agosto 2022



Jalisco
GOBIERNO DEL ESTADO

Desarrollo institucional

El Índice de Desarrollo Municipal (IDM) mide el progreso de un municipio en cuatro dimensiones del desarrollo: social, económica, ambiental e institucional, con la finalidad de presentar una evaluación integral de la situación de cada uno de éstos. El IDM parte de tres premisas vinculadas con el concepto de desarrollo humano, según el cual, el principal objetivo es beneficiar a las personas; las actividades de los gobiernos afectan el nivel de desarrollo de sus comunidades y que el desarrollo sostenible posibilita el bienestar de los individuos a largo plazo (ver detalles [aquí](#)).

En los apartados anteriores ya se ha hecho referencia al desarrollo social, económico y del medio ambiente; finalmente en esta sección se aborda el componente institucional (Índice de Desarrollo Municipal Institucional; IDM-I), que mide el desempeño de las instituciones gubernamentales de un municipio a través de cuatro rubros que contemplan el esfuerzo tributario, la transparencia, la participación electoral y la seguridad.

En la construcción del IDM se decidió incluir cuatro variables para medir el desarrollo institucional de los municipios de Jalisco, tal y como se muestra en las dos tablas siguientes, por medio del porcentaje de participación ciudadana en elecciones; la evaluación del cumplimiento de la publicación de información fundamental y de la obligación de la atención a las solicitudes de información; el porcentaje de ingresos propios por municipio y el número de delitos del fuero común por cada mil habitantes.

¹En ediciones anteriores se incluía el número de empleados municipales per cápita. Esta información se muestra más adelante en esta sección, pero ya no es considerada para la elaboración del IDM-I

Tabla 1. Desarrollo institucional de los municipios en el contexto estatal con base en cinco indicadores

| Cuautitlán de García Barragán, Región Costa sur (Parte I) | | | | | | | |
|--|-------------------------------|---|----------------------|--|----------------------|--|----------------------|
| Clave | Municipio | Porcentaje de participación ciudadana en elecciones 2021 | | Evaluación del cumplimiento de la publicación de información fundamental 2016 | | Empleados municipales por cada 1000 habitantes 2020 | |
| | | Valor municipal | Lugar estatal | Valor municipal | Lugar estatal | Valor municipal | Lugar estatal |
| 21 | Casimiro Castillo | 50.82 | 95 | 25 | 53 | 10.72 | 34 |
| 22 | Cihuatlán | 54.71 | 78 | 100* | 1 | 10.63 | 33 |
| 27 | Cuautitlán de García Barragán | 72.21 | 12 | 70* | 43 | 7.73 | 10 |
| 43 | La Huerta | 62.46 | 50 | 90* | 30 | 17.70 | 90 |
| 68 | Villa Purificación | 44.86 | 117 | 25 | 53 | 22.64 | 102 |
| 100 | Tomatlán | 68.03 | 30 | 0* | 101 | 6.65 | 6 |

FUENTE: Elaborado por el IIEG, con base en los resultados electorales de las elecciones municipales de 2021, del IEPC; la Estadística de Finanzas Públicas Estatales y Municipales (EFIPEM), Base de Delitos del Fuero Común del Secretariado Ejecutivo del Sistema Nacional de Seguridad Pública, CONAPO, Proyecciones de la Población de los municipios de México 2015-2030 (actualización correspondiente al mes de agosto de 2019), Censo Nacional de Gobiernos Municipales y Demarcaciones Territoriales de la Ciudad de México 2021 y las evaluaciones del ITEI de 2016 y 2019.

*Dato registrado en 2019

En el caso de Cuautitlán de García Barragán, en 2021 registró una participación electoral del 72.21%, que lo coloca en el lugar 12 de los 125 municipios. Lo que significa que tiene una alta participación electoral en comparación con otras municipalidades del estado. Por otra parte, en 2019 con una calificación de 70% en materia de cumplimiento en las obligaciones de transparencia, el municipio se colocó en el lugar 43, lo que muestra el grado de compromiso de una administración en publicar y mantener actualizada la información, en particular, la correspondiente a los rubros financieros y regulatorios; así como la mejora en su accesibilidad y un adecuado manejo y protección de la información confidencial. Esto en el marco del cumplimiento del derecho de acceso a la información pública.

En lo que respecta a los empleados que laboran en las administraciones públicas, es importante destacar que en 2020 Cuautitlán de García Barragán tenía una tasa de 7.73 empleados municipales por cada mil habitantes, por lo que ocupó el sitio 10 a nivel estatal en este rubro. Esto en el sentido de que entre menor sea el valor de este indicador mejor, porque implica una lógica de austeridad donde con menos empleados municipales se logra prestar los servicios municipales a la población.

Asimismo, en el ámbito de las finanzas municipales, para el 4.24% de los ingresos de Cuautitlán de García Barragán se consideran propios; esto significa que fueron generados mediante sus propias estrategias de recaudación, lo que posiciona al municipio en el lugar 123 en el ordenamiento de este indicador respecto a los demás municipios del estado. Mientras que en la cuestión de seguridad, en 2021 el municipio registró una tasa de 5.29 delitos por cada cien mil habitantes, que se traduce en el lugar 48 en el contexto estatal, siendo el lugar uno, el municipio más seguro en función de esta tasa.

Considerando los cinco indicadores, Cuautitlán de García Barragán obtiene un desarrollo institucional Alto con un IDM-I de 63.1, que lo coloca en el sitio 36 del ordenamiento estatal. Donde el primer lugar lo tiene Tamazula de Gordiano y el último, Santa María del Oro.

| Tabla 2. Desarrollo institucional de los municipios en el contexto estatal con base en cinco indicadores | | | | | | | | |
|--|-------------------------------|--------------------------------|---------------|--|---------------|-------------------|----------|---------------|
| Cuautitlán de García Barragán, Región Costa sur (Parte II) | | | | | | | | |
| Clave | Municipio | Porcentaje de ingresos propios | | Delitos del fuero común por cada 1,000 habitantes 2021 | | IDM-Institucional | | |
| | | Valor municipal | Lugar estatal | Valor municipal | Lugar estatal | Índice | Grado | Lugar estatal |
| 21 | Casimiro Castillo | 12.88 | 95 | 4.09 | 31 | 52.1 | Medio | 64 |
| 22 | Cihuatlán | 31.67 | 19 | 10.53 | 101 | 69.4 | Muy Alto | 15 |
| 27 | Cuautitlán de García Barragán | 4.24 | 123 | 5.29 | 48 | 63.1 | Alto | 36 |
| 43 | La Huerta | 29.09 | 28 | 4.90 | 41 | 69.1 | Muy Alto | 16 |
| 68 | Villa Purificación | 17.19 | 74 | 2.64 | 8 | 48.4 | Medio | 89 |
| 100 | Tomatlán | 21.29 | 60 | 6.78 | 68 | 53.0 | Medio | 60 |

FUENTE: Elaborado por el IIEG, con base en los resultados electorales de las elecciones municipales de 2021, del IEPC; la Estadística de Finanzas Públicas Estatales y Municipales (EFIPEM), Base de Delitos del Fuero Común del Secretariado Ejecutivo del Sistema Nacional de Seguridad Pública, CONAPO, Proyecciones de la Población de los municipios de México 2015-2030 (actualización correspondiente al mes de agosto de 2019), Censo Nacional de Gobiernos Municipales y Demarcaciones Territoriales de la Ciudad de México 2021 y las evaluaciones del ITEI de 2016 y 2019.

*Dato registrado en 2019.

Durante el periodo de junio 2021 a mayo 2022, se abrieron un total de 91 carpetas de investigación, de las cuales 59 se abrieron en los meses de 2021, mientras que en los primeros cinco meses de 2022 fueron 32. Los meses con más casos fueron septiembre de 2021 y noviembre de 2021 con 12 indagatorias cada uno. Agosto fue el mes con la menor cantidad de carpetas abiertas con 2. El promedio de carpetas abiertas por mes en el municipio es de 8.

Gráfica 1. Cantidad de carpetas de investigación por mes, Cuautitlán de García Barragán junio 2021 a mayo 2022

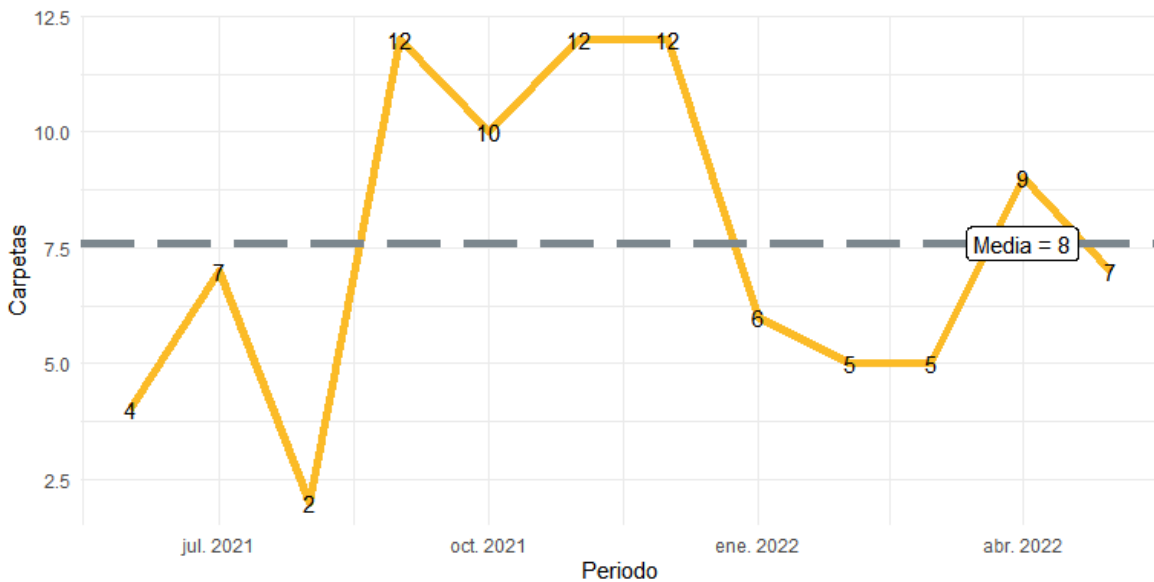

Fuente: Elaborado por el IIEG con datos del Secretariado Ejecutivo del Sistema Nacional de Seguridad Pública.

En la siguiente liga podrás consultar la información actualizada mensualmente de las carpetas de investigación: https://iieg.gob.mx/ns/?page_id=22174

En Cuautitlán de García Barragán en el periodo de junio 2021 a mayo 2022, el 44% de los delitos afectaron al bien jurídico de el patrimonio seguido de la vida y la integridad corporal con 20% y el tercer bien jurídico con mayor afectación fue la familia con 14%. (Gráfica 2).

Gráfica 2. Distribución porcentual de los bienes jurídicos afectados, Cuautitlán de García Barragán junio 2021 a mayo 2022

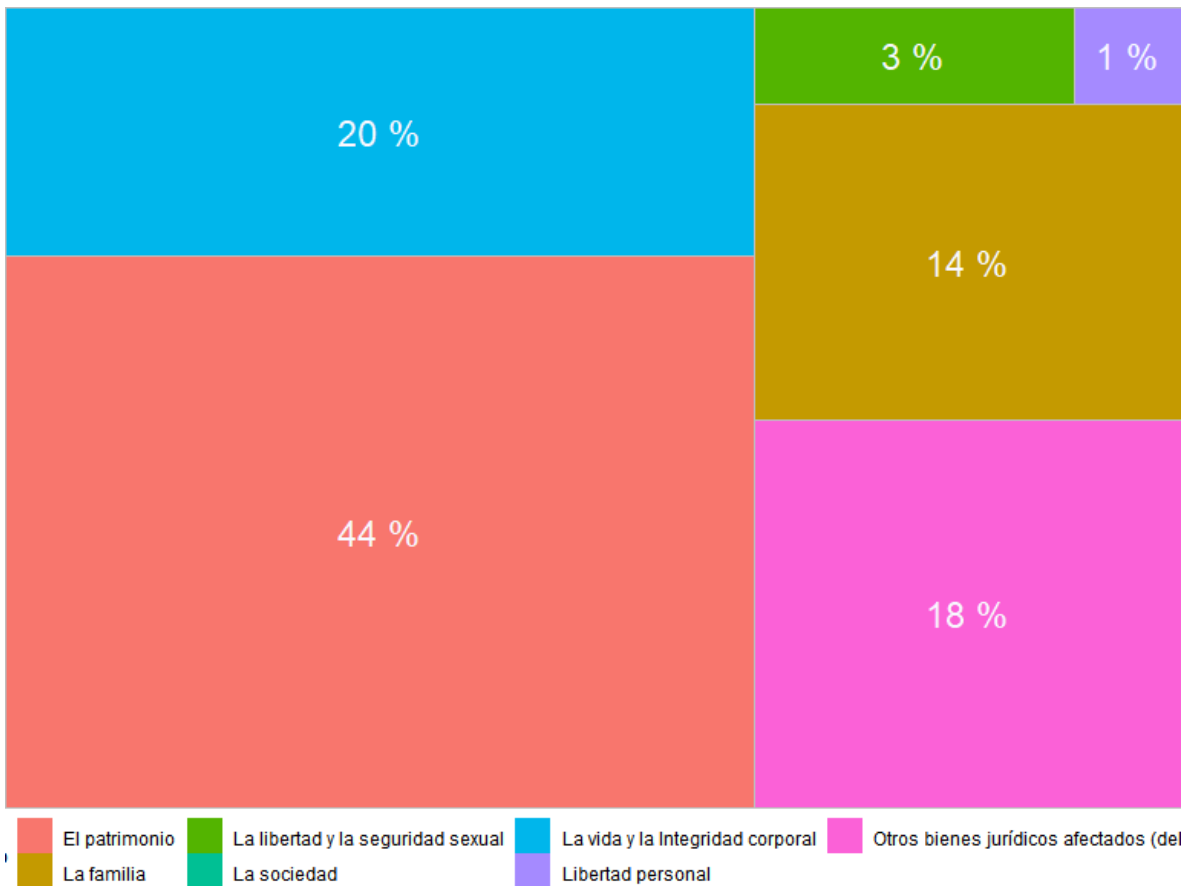

Fuente: Elaborado por el IIEG con datos del Secretariado Ejecutivo del Sistema Nacional de Seguridad Pública.

Con relación al bien jurídico de el patrimonio que fue el más afectado en el periodo de análisis en el municipio, daño a la propiedad fue el subtipo de delito que abrió más carpetas con 15; en segundo puesto, despojo con 12 seguido de robo de ganado con 5 casos. (Gráfica 3).

Gráfica 3. Cantidad de carpetas por los 5 subtipos de delitos que afectaron más a el patrimonio, Cuautitlán de García Barragán junio 2021 a mayo 2022

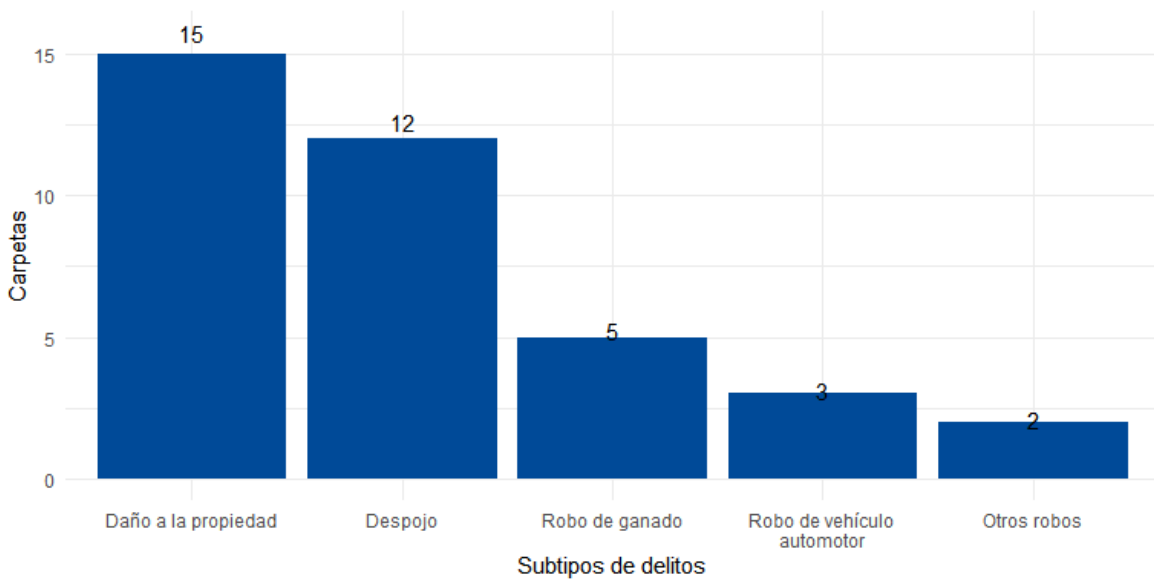

Fuente: Elaborado por el IIEG con datos del Secretariado Ejecutivo del Sistema Nacional de Seguridad Pública.

Directorio municipal



Presidente Municipal Cuautitlán de García Barragán

J. Jesús Delgado Camberos

cuautitl@jalisco.gob.mx

Domicilio

Av. Juárez No. 45 C.P. 48950 Cuautitlán de García Barragán, Jalisco

Teléfono

357 384 6018

Síndico (a)

Carolina Hermenegildo de la Cruz

Regidores (as)

Gloria Aguilar Álvarez

Enrique Flores Michel

Sergio Martínez Bartolo

María Luisa Alonzo Monrroy

Leonel Zendejas Arreola

Gerardo Palacios Campos

Delma Reynaga Mendoza

Norma Angelica Fermín de la Cruz

Bulfrano Araiza Rodríguez

Partido Político

Movimiento Ciudadano (MC)

www.ieg.gob.mx



IEG Jalisco

Calzada de los Pirules 71 Col. Ciudad Granja.
C.P. 45010, Zapopan, Jalisco, México.

 contacto@ieg.gob.mx

 **33377-71770**



IEG
Instituto de Información
Estadística y Geográfica
de Jalisco

