



IIEG
Instituto de Información
Estadística y Geográfica
de Jalisco

Casimiro Castillo

Diagnóstico del municipio

Agosto 2022



Jalisco
GOBIERNO DEL ESTADO

CASIMIRO CASTILLO

DIAGNÓSTICO DEL MUNICIPIO

Agosto 2022

HISTORIA	3
Toponimia	
Contexto histórico	
GEOGRAFÍA Y MEDIO AMBIENTE	6
Geografía	
Uso de suelo y vegetación	
Áreas naturales protegidas y humedales	
Diversidad ecosistémica	
Sequía	
Precipitación	
Recursos hídricos	
Infraestructura	
DEMOGRAFÍA Y SOCIEDAD	27
Aspectos demográficos	
Intensidad migratoria	
Pobreza multidimensional	
Marginación	
Índices sociodemográficos	
ECONOMÍA	39
Número de empresas	
Valor agregado censal bruto	
Empleo	
Agricultura y ganadería	
GOBIERNO Y SEGURIDAD	45
Desarrollo institucional	
Incidencia delictiva	
Directorio municipal	

[Consulta la información municipal en línea](#)



IIEG
Instituto de Información
Estadística y Geográfica
de Jalisco

Historia

Casimiro Castillo
Diagnóstico del municipio
Agosto 2022



Jalisco
GOBIERNO DEL ESTADO

Toponimia

El 11 de diciembre de 1943 y por decreto, fue creado el municipio de Casimiro Castillo, cuyo nombre es en memoria del paladín de la reforma agraria y diputado por el distrito de Autlán, quien fue asesinado en 1925.

Figura 1 Casimiro Castillo, Jalisco.
Localización geográfica.



Fuente: IIEG, Instituto de Información Estadística y Geográfica del Estado de Jalisco con base en IITEJ, "Mapa General del Estado de Jalisco, 2012"

Contexto histórico

Anteriormente llamado La Resolana. Las tierras de esta población pertenecieron originalmente a varias familias de apellidos González Corona, Michel y Elórtegui. A fines del siglo XIX se construyó el casco de la hacienda e incrementó la agricultura llegando a ser una de las más prósperas de la costa.

En 1920 La Resolana se convirtió en agencia municipal. En 1923 el agrarismo le quitó propiedades y por ello ocasionó dificultades a los propietarios con los ejidatarios. En marzo de 1924 se erigió en comisaría municipal y se creó la oficina del registro civil. En el año de 1933 murió asesinado el propietario de la ex hacienda dentro de la misma.

En el año de 1934 por resolución presidencial se convirtió en ejido nombrándosele “Ejido La Resolana”. Por decreto número del 8 de abril de 1939, se erigió en delegación municipal, la congregación de La Resolana. El 11 de diciembre de 1943, la delegación de La Resolana se elevó a la categoría de municipalidad tomando el nombre de Casimiro Castillo en memoria del paladín de la reforma agraria y diputado por el distrito de Autlán.



IIEG
Instituto de Información
Estadística y Geográfica
de Jalisco

Geografía y Medio Ambiente

Casimiro Castillo
Diagnóstico del municipio
Agosto 2022



Jalisco
GOBIERNO DEL ESTADO

Geografía

El municipio de Casimiro Castillo se localiza en la región Costa Sur del estado de Jalisco. Sus municipios colindantes son Cuautitlán de García Barragán, La Huerta, Autlán de Navarro y Villa Purificación (ver mapa 1). Tiene una extensión territorial de 528.64 kilómetros cuadrados.

Su cabecera municipal se localiza en las coordenadas 19°36'7.92" latitud norte y -104°26'6.72" de longitud oeste, a una altura de 360 metros sobre el nivel del mar (msnm). El territorio municipal, tiene alturas entre los 280 y 2,040 msnm; y pendientes predominantemente montañosas mayores a 15 grados.

La mayor parte del municipio tiene un clima cálido subhúmedo. La temperatura media anual es de 25.2 C, y su temperatura mínima y máxima promedio oscila entre los 14.0 C y 36.2°C. La precipitación media anual es de 1,454 milímetros (mm) mientras que la precipitación promedio acumulada es de 791.44 mm.

El municipio está constituido por roca tipo extrusiva intermedia en su mayor parte y aluvial. Los suelos dominantes pertenecen al tipo regosol y feozem (ver tabla 1).

Mapa 1. Base

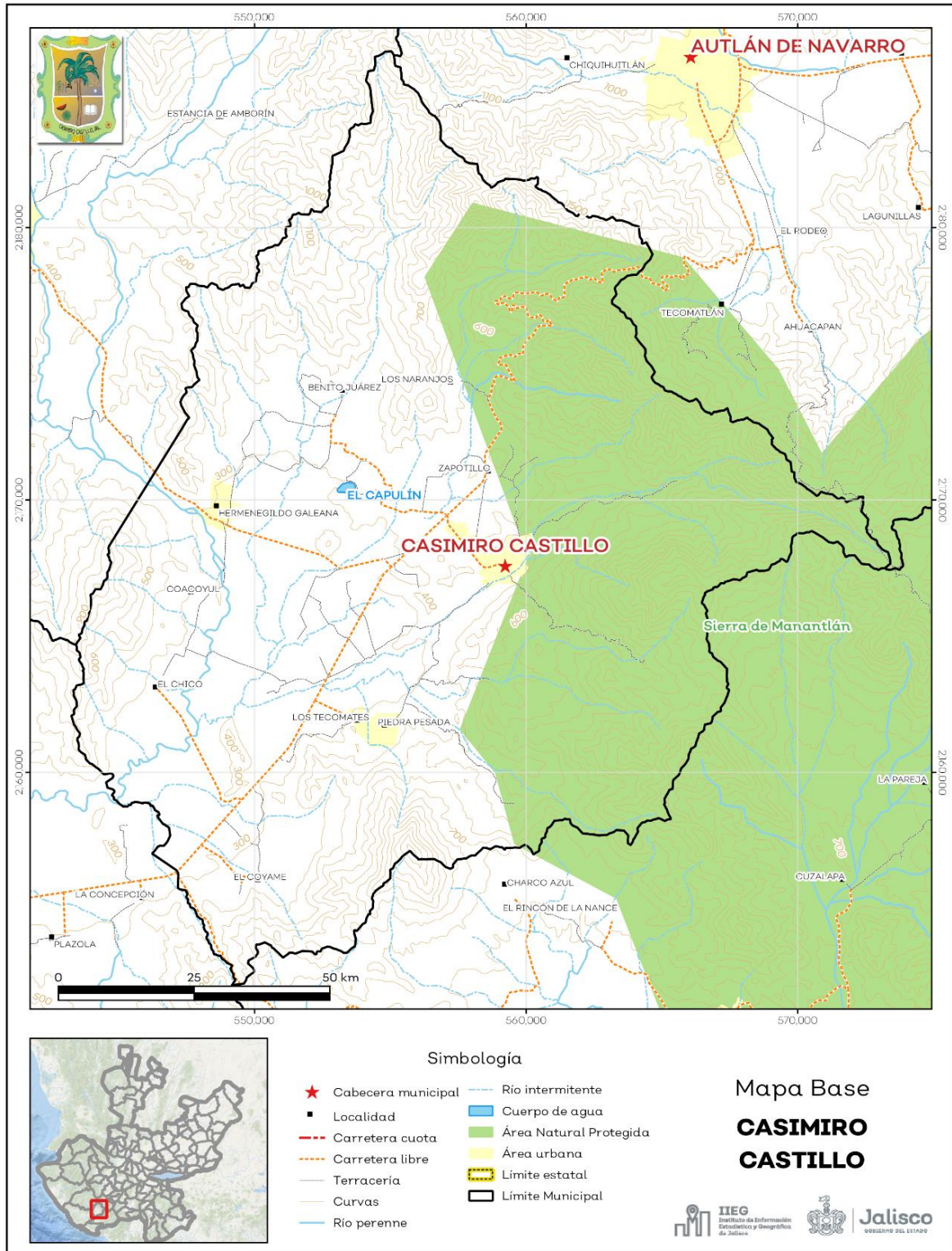

Fuente: IIEG, con base en topografía INEGI, CONANP 2015, Marco Geoestadístico INEGI 2020 y Mapa General del Estado de Jalisco 2012.

Tabla 1 Medio físico		
Casimiro Castillo, Jalisco		
Medio físico	Descripción	
Superficie municipal (km ²)	529	El municipio de Casimiro Castillo tiene una superficie de 529 Km ² . Por su superficie se ubica en la posición 57 con relación al resto de los municipios del estado.
Altura (msnm)	Mínima municipal	280
	Máxima municipal	2,040
	Cabecera municipal	360
Pendientes (%)	Planas (< 5°)	32.2
	Lomerío (5° - 15°)	14.6
	Montañosas (> 15°)	53.1
Clima (%)	Cálido subhúmedo	94.4
	Semiárido cálido	0.2
	Semicálido semihúmedo	5.5
Temperatura (°C)	Máxima promedio	36.2
	Mínima promedio	14.0
	Media anual	25.2
Precipitación (mm)	Media anual	1,454
	Extrusiva intermedia	40.0
Geología (%)	Aluvial	30.3
	Granito	16.9
	Extrusiva ácida	9.6
	Andesita	2.7
	Otros	0.6
Tipo de suelo (%)	Regosol	49.0
	Feozem	20.4
	Cambisol	14.5
	Litosol	6.9
	Acrisol	3.5
Cobertura de suelo (%)	Otros	5.7
	Agricultura	27.6
	Asentamiento humano	1.3
	Bosque	43.0
	Cuerpo de agua	0.04
	Pastizal	8.5
	Selva	19.5

Fuente: IIEG, con base en: Geología, Edafología, esc. 1:50,000 y Uso de Suelo y Vegetación SVII, esc. 1:250,000, INEGI. Clima, CONABIO. Tomo 1 Geografía y Medio Ambiente de la Enciclopedia Temática Digital de Jalisco. MDE y MDT del conjunto de datos vectoriales, esc. 1:50,000, INEGI. Mapa General del Estado de Jalisco 2012.

Uso de suelo y vegetación

La cobertura del suelo predominante en el municipio es el agropecuario con un 35.18% de su superficie, seguida de bosque con 32.63%, los asentamientos humanos ocupan el 1.28% del territorio total. La cobertura con menos superficie es el agua con un 0.04% (ver tabla 2 y mapa 2).

La clasificación de los usos de suelo y vegetación realizada comprende las categorías acuícolas, agropecuario, agua, asentamientos humanos, bosque, dunas costeras, galería, manglar, matorral, palmar, pastizal, sabana, selva baja, selva mediana, sin vegetación aparente, vegetación acuática, vegetación desértica, vegetación secundaria.

Tabla 2 Uso de suelo y vegetación			
Casimiro Castillo, Jalisco			
Cobertura	Superficie (Ha)	Porcentaje (%)	Descripción
Agropecuario	18,609.72	35.18	La clasificación de usos de suelo y vegetación representada es menos generalizada que la tabla número 1 de este documento. Sin embargo en esta clasificación la vegetación secundaria es representada por todos los tipos de vegetación que sean secundarios refiriéndonos a estas como la comunidad vegetal que surge diferente a la original con estructura y composición florística heterogénea tras ser eliminada o alterada la vegetación primaria.
Bosque	17,259.09	32.63	
Vegetación secundaria	15,596.82	29.48	
Asentamientos humanos	674.78	1.28	
Pastizal	510.58	0.97	
Selva baja	228.92	0.43	
Agua	21.13	0.04	

Fuente: IIEG, con información de datos vectoriales de uso del suelo y vegetación, Serie VII, INEGI 2018.

La superficie arbórea municipal representa el 40.3% de los cuales el 33.0% corresponde a la vegetación arbórea primaria, la cual no presenta una alteración respecto a su estado natural, y 7.4% a la vegetación arbórea secundaria, que debido a perturbaciones ha sido modificada y muestra un proceso de sucesión vegetal (ver tabla 3).

Tabla 3 Cobertura Arbórea		
Casimiro Castillo, Jalisco		
Cobertura	Cantidad %	Comentarios
Primaria Arbórea Baja	21.6	La cobertura arbórea referida está compuesta por los siguientes tipos de vegetación: bosque de coníferas, bosque de encino, bosque mesófilo de montaña, bosque de pino y bosque de táscate, selva caducifolia, selva subcaducifolia, selva de galería, manglar, palmar natural, vegetación hidrófila y vegetación inducida.
Primaria Arbórea Mediana	9.9	
Primaria Arbórea Alta	1.5	
Secundaria Arbórea Baja	1.7	
Secundaria Arbórea Mediana	5.7	
Secundaria Arbórea Alta	0.0	
Total Arbórea	40.3	

Fuente: IIEG, con información de datos vectoriales de uso del suelo y vegetación, Serie VI, INEGI 2016.

Mapa 2. Uso de suelo y vegetación

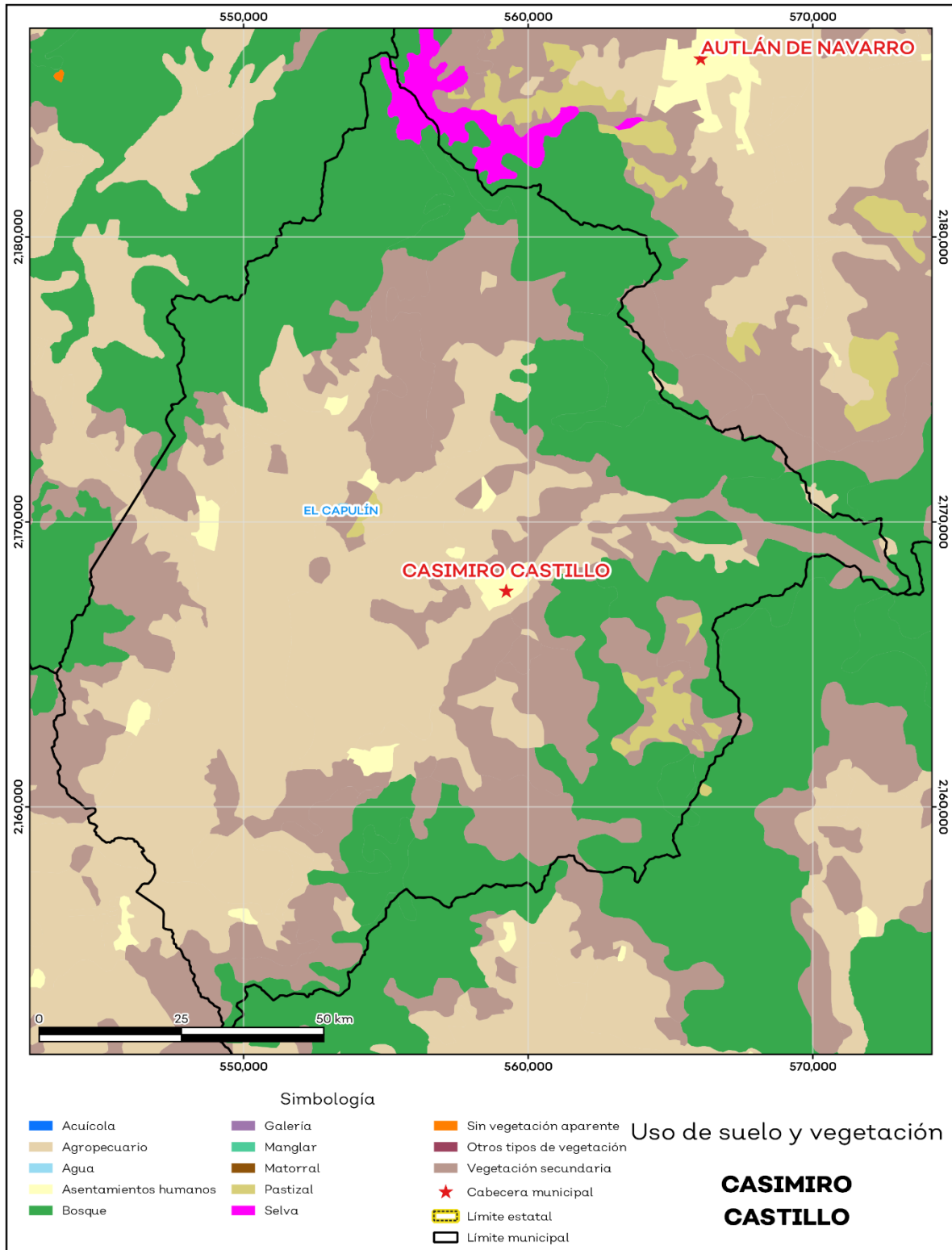

Fuente: IIEG, con base en INEGI, 2018.

Áreas naturales protegidas y humedales

Casimiro Castillo alberga 1 área natural protegida con una superficie de 18,919.8 hectáreas (ha) lo que representa el 35.8% de todo el territorio municipal. Además, se cuenta con 15.3% de humedales (ver mapa 3 y tabla 4).

Tabla 4 ANP y humedales		
Casimiro Castillo, Jalisco		
Áreas Naturales	Cantidad %	Descripción
Áreas Naturales Protegidas	35.8	Sierra de Manantlán.
Sitios Ramsar	0.0	Humedales de importancia internacional.
Humedales	15.3	

Fuente: IIEG, con base en CONAGUA 2016, CONANP 2015.

Mapa 3. ANP y humedales

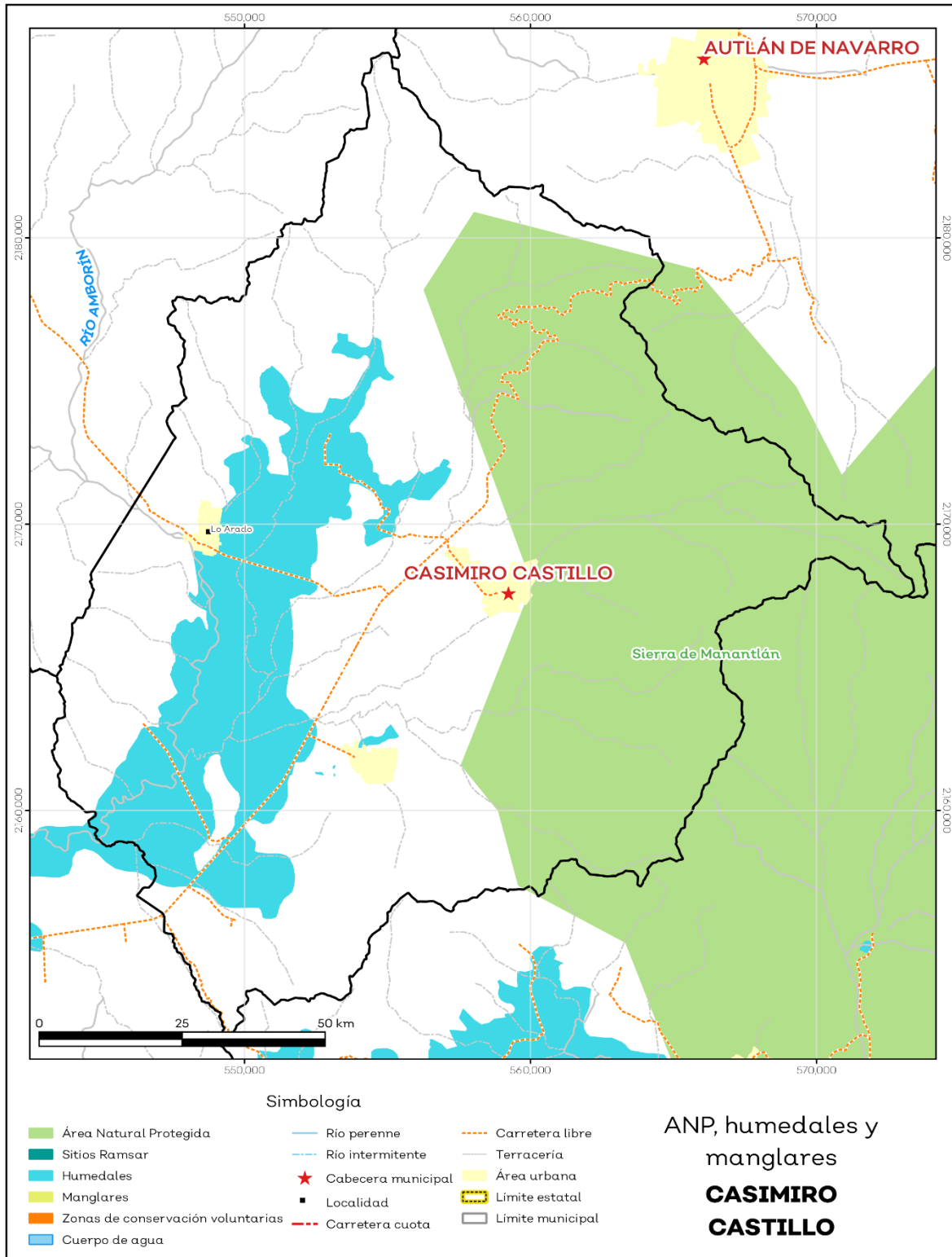

Fuente: IIEG, con base en CONAGUA 2016, CONANP 2015.

Diversidad ecosistémica

La diversidad de ecosistemas conforme a la cobertura de usos de suelo y vegetación nos dice que la cobertura de mayor dominancia es bosque de encino la cual representa el 24.8% municipal, y es catalogada con el rango alto a nivel estatal. El inverso del índice de Simpson es de 0.87 y nos indica que entre más se acerca al 1 más diversidad ecosistémica de coberturas de suelo hay. El índice de Shannon es de 2.34, en el cual se considera un valor normal si se está entre 2 y 3, valores por debajo de 2 como bajos en diversidad y superiores a 3 son altos en diversidad de ecosistemas (ver tabla 5).

Tabla 5 Diversidad Ecosistémica		
Casimiro Castillo, Jalisco		
índice	Cantidad	Comentarios
Inverso de Simpson	0.87	Valor entre más cercano a 1, mayor diversidad ecosistémica de coberturas de uso de suelo y vegetación.
Shannon	2.35	El valor varía entre 0.5 y 5. Valor normal entre 2 y 3, valores superiores a 3 son altos en diversidad, valores por debajo de 2 es baja diversidad de ecosistemas.
Equitatividad de Shannon	0.76	Se acerca a 0 cuando una cobertura domina y se acerca a 1 cuando comparten abundancia las coberturas.
índice	%	Cobertura
Dominancia	24.8	Bosque de encino

Fuente: IIEG, 2021.

Sequía

El cambio climático en los últimos años ha traído consigo efectos en los territorios, de allí parte a que se analice el fenómeno natural de la sequía y la escasez de los recursos hídricos.

De la superficie dedicada a las actividades agrícolas el 97.1% presentó alguna categoría de sequía en el año 2020 (ver mapa 4 y tabla 6). Las sequías son causadas principalmente por la escasez de precipitaciones pluviales, la cual puede derivar en una insuficiencia de recursos hídricos necesarios para abastecer la demanda existente, por ello su análisis es trascendental.

Tabla 6 Sequía			
Casimiro Castillo, Jalisco			
Categoría de sequía	Cantidad Agrícola (%)	Cantidad Municipal (%)	Comentarios
Sin sequía	0.3	0.1	Anormalmente seco es una condición de sequedad, no es una categoría de sequía. Se muestran 2 cantidades en porcentajes: la agrícola es el porcentaje de la superficie afectada de las áreas agrícolas conforme a la delimitación de frontera agrícola; y el porcentaje municipal se refiere a toda la superficie del municipio sin importar la cobertura de uso de suelo y vegetación sin incluir los cuerpos de agua.
Anormalmente seco	2.6	8.9	
Sequía moderada	45.4	54.4	
Sequía severa	29.7	28.3	
Sequía extrema	20.4	7.8	
Sequía excepcional	1.6	0.4	

Fuente: IIEG, con base en imágenes Landsat, 2020.

Mapa 4. Índice de sequía de diferencia normalizado

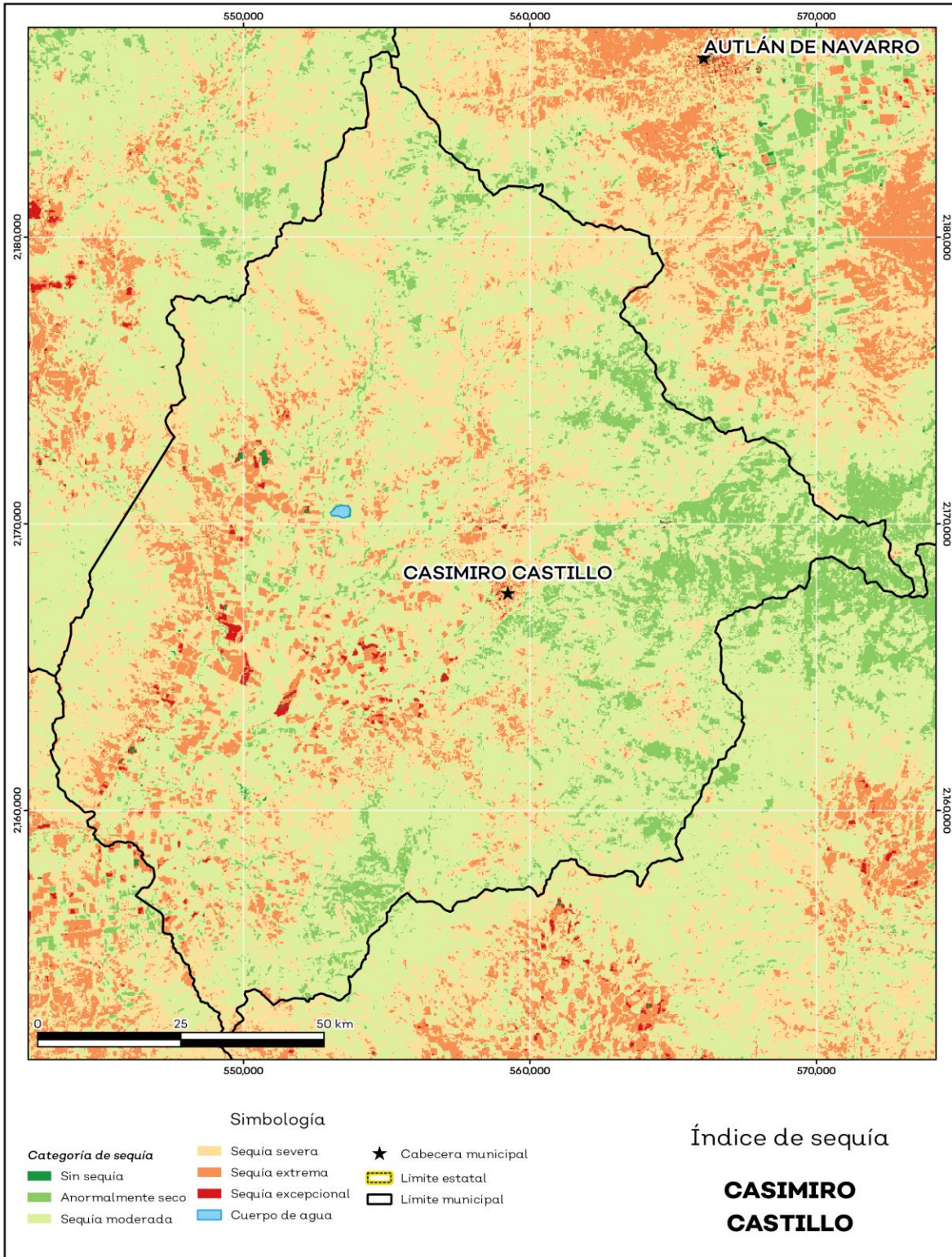

Fuente: IIEG, con base en imágenes Landsat, 2020.

Precipitación

Del análisis de la precipitación media mensual histórica con registros hasta el 2019 del municipio Casimiro Castillo tenemos que la precipitación acumulada promedio es de 791.4 mm; la media del mes de enero es de 34.3 mm, la mínima de 32.6 mm y la máxima de 37.0 mm; mientras que en julio la precipitación media es de 110.4 mm, la mínima de 90.2 mm y máxima de 135.0 mm (ver mapa 5 y tabla 7).

Tabla 7 Precipitación media mensual y acumulada				
Casimiro Castillo, Jalisco				
Mes	Promedio (mm)	Mínima (mm)	Máxima (mm)	Comentarios
Enero	34.3	32.6	37.0	Registros de precipitación histórica media mensual.
Febrero	35.2	32.1	38.0	
Marzo	42.7	38.3	49.0	
Abril	47.2	42.4	54.0	
Mayo	52.0	48.0	57.0	
Junio	86.4	75.1	98.0	
Julio	110.4	90.2	135.0	
Agosto	107.8	84.3	134.0	
Septiembre	108.5	81.4	135.0	
Octubre	67.1	54.6	81.0	
Noviembre	38.8	34.4	44.1	
Diciembre	32.9	29.9	38.0	
Acumulada	791.4	625.2	892.0	Registros de precipitación histórica acumulada.

Fuente: IIEG, con base en datos de precipitación de 1882-2019 del SMN.

Mapa 5. Precipitación histórica acumulada

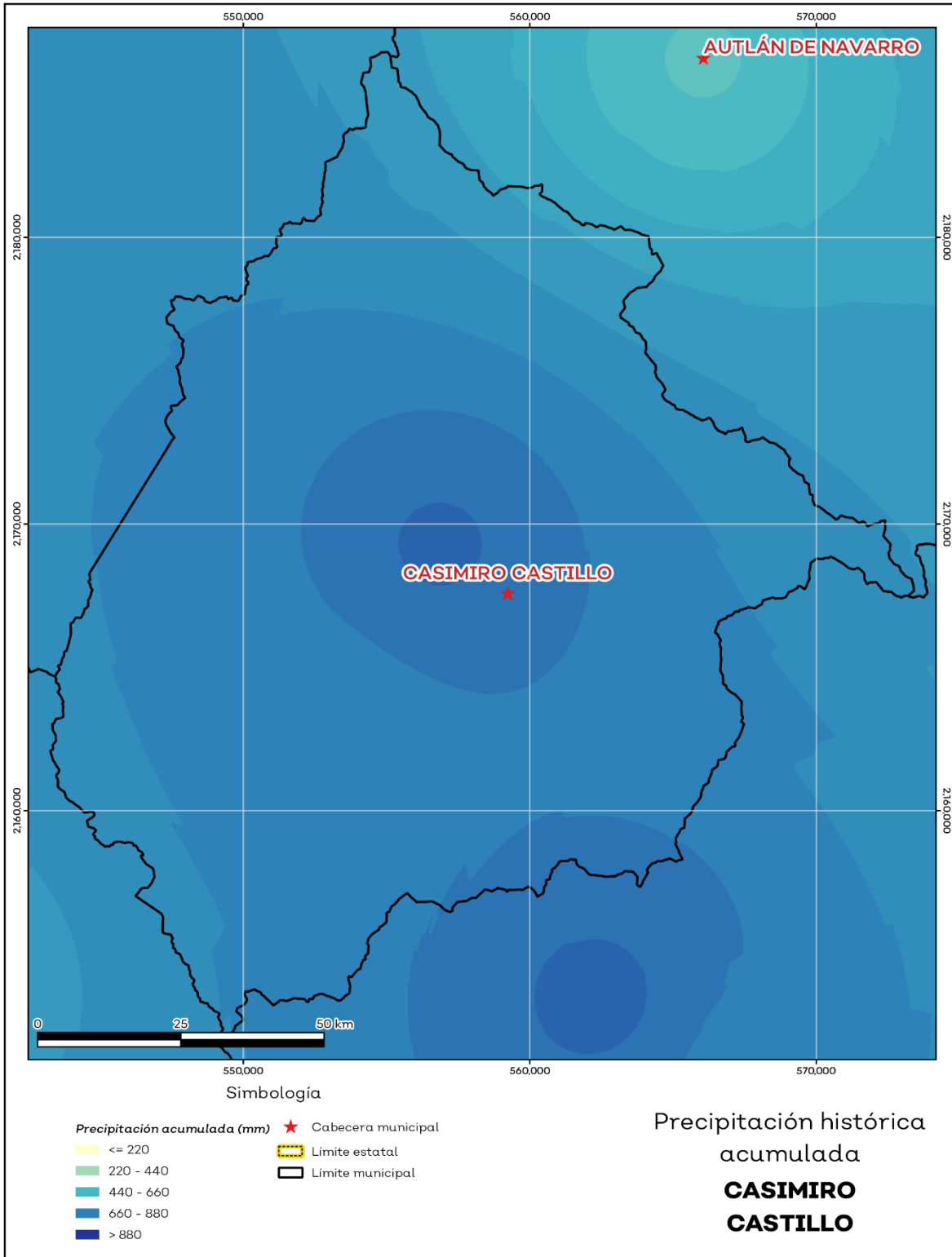

Fuente: IIEG, con base en datos de precipitación de 1882-2019 del SMN.

Recursos hídricos

Los tipos de recursos hídricos del municipio están constituidos por aguas subterráneas, ríos y lagos. El territorio está ubicado dentro de 3 acuíferos de los cuales el 97.5% no tienen disponibilidad y el 2.5% se encuentra con disponibilidad de agua subterránea (ver mapa 6 y tabla 8).

Tabla 8 Acuíferos		
Casimiro Castillo, Jalisco		
Estatus	Cantidad %	Comentarios
Con disponibilidad	2.5	
Sin disponibilidad	97.5	Reporte de CONAGUA del estatus del acuífero hasta el 2020.
No sobreexplotado	100.0	
Sobreexplotado	0.0	

Fuente: IIEG, con base en CONAGUA, 2021.

Mapa 6. Acuíferos

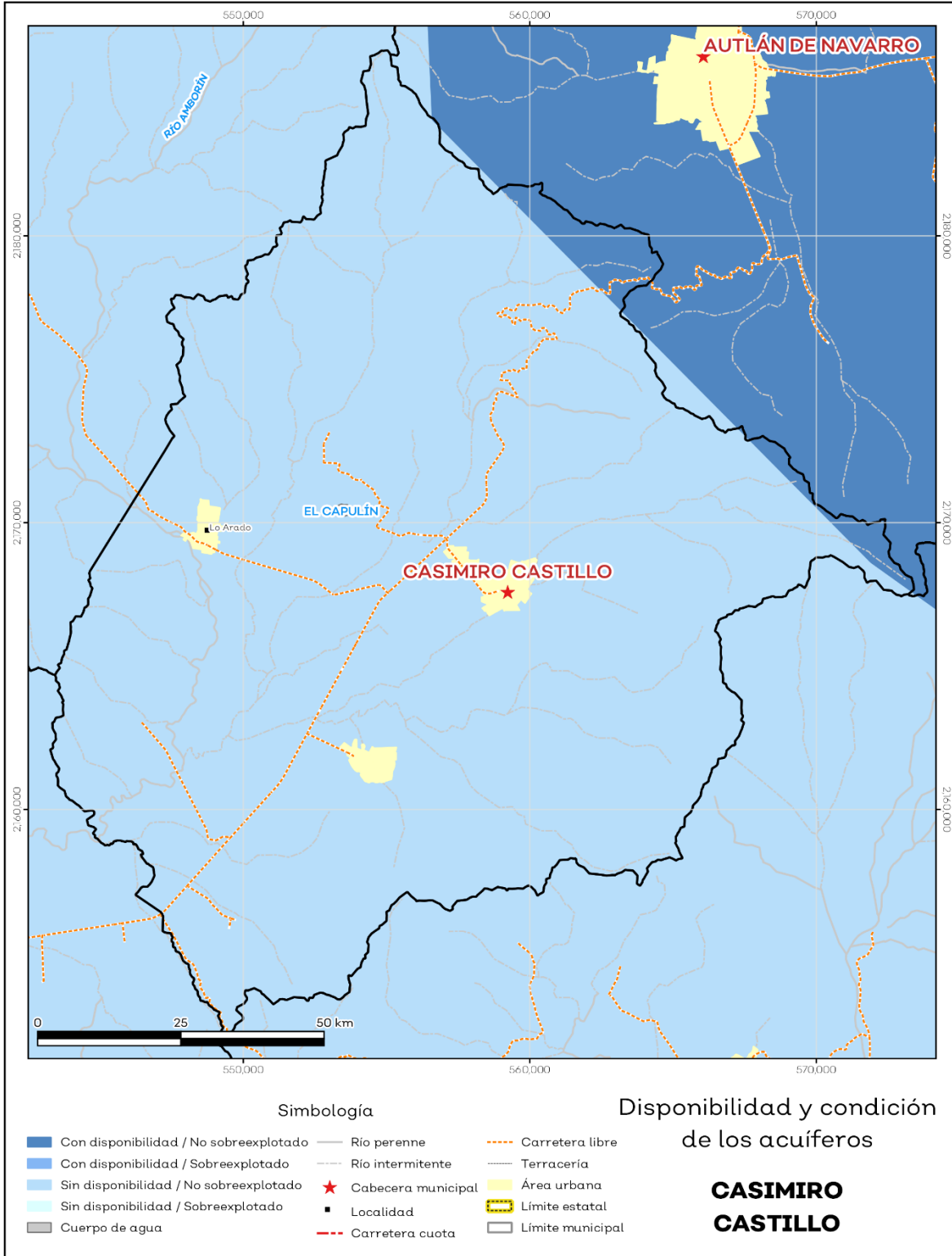

Fuente: IIEG, con base en CONAGUA, 2021.

El territorio municipal está dentro de las cuencas Canoas, Río Marabasco A, Río Purificación de las cuales el 100.0% tienen disponibilidad y el 0% presentan déficit de disponibilidad de agua superficial (ver mapa 7 y tabla 9).

Tabla 9 Cuencas		
Casimiro Castillo, Jalisco		
Estatus	Cantidad %	Comentarios
Con disponibilidad	100.0	
Sin disponibilidad	0.0	
Tipos de Ordenamiento		Cantidad %
Reserva	99.9	Reporte de CONAGUA del estatus de cuencas hasta el 2020.
Veda	0.1	
Veda y reglamento	0.0	
Veda, reserva y reglamento	0.0	
Cuenca sin ordenamiento superficial	0.0	

Fuente: IIEG, con base en CONAGUA, 2021.

Erosión potencial

La erosión potencial que pronostica la pérdida de suelo como consecuencia de la influencia del relieve, el viento y el agua, nos indica que en el municipio se tienen en su mayoría pérdidas de suelo de 0 - 5 t/ha.año catalogadas como erosión muy baja (ver mapa 8 y tabla 10).

Tabla 10 Erosión potencial

Casimiro Castillo, Jalisco

Pérdidas de suelo t/ha.año	Clasificación	Cantidad %	Comentarios
0	Zonas no susceptibles al proceso erosivo, como pueden ser espacios urbanos, carreteras o embalses.	0.0	
0 a 5	Zonas con niveles de erosión muy bajos y pérdidas de suelo tolerables. No hay erosión neta	36.5	
5 a 10	Zonas con niveles de erosión bajos y pérdidas de suelo que puede ser tolerables. Probablemente no hay erosión neta.	5.6	
10 a 25	Zonas con procesos erosivos leves. Existe erosión, aunque no es apreciable a simple vista	27.4	En el cálculo no se incluyeron los cuerpos de agua por considerarse zonas no susceptibles al proceso erosivo.
25 a 50	Zonas con procesos erosivos moderados. Existe erosión, aunque puede no ser apreciable a simple vista.	23.0	
50 a 100	Zonas con procesos erosivos graves. Existe erosión y es apreciable a simple vista	5.8	
100 a 200	Zonas con procesos erosivos muy graves. Existe erosión y es manifiesta a simple vista	1.3	
Más de 200	Zonas con procesos erosivos extremos. Existe erosión y es evidente a simple vista	0.3	

Fuente: IIEG, con base en datos de precipitación de 1882-2019 del SMN, Modelo digital de elevaciones INEGI 2013, FAO 2003.

Mapa 8. Erosión potencial

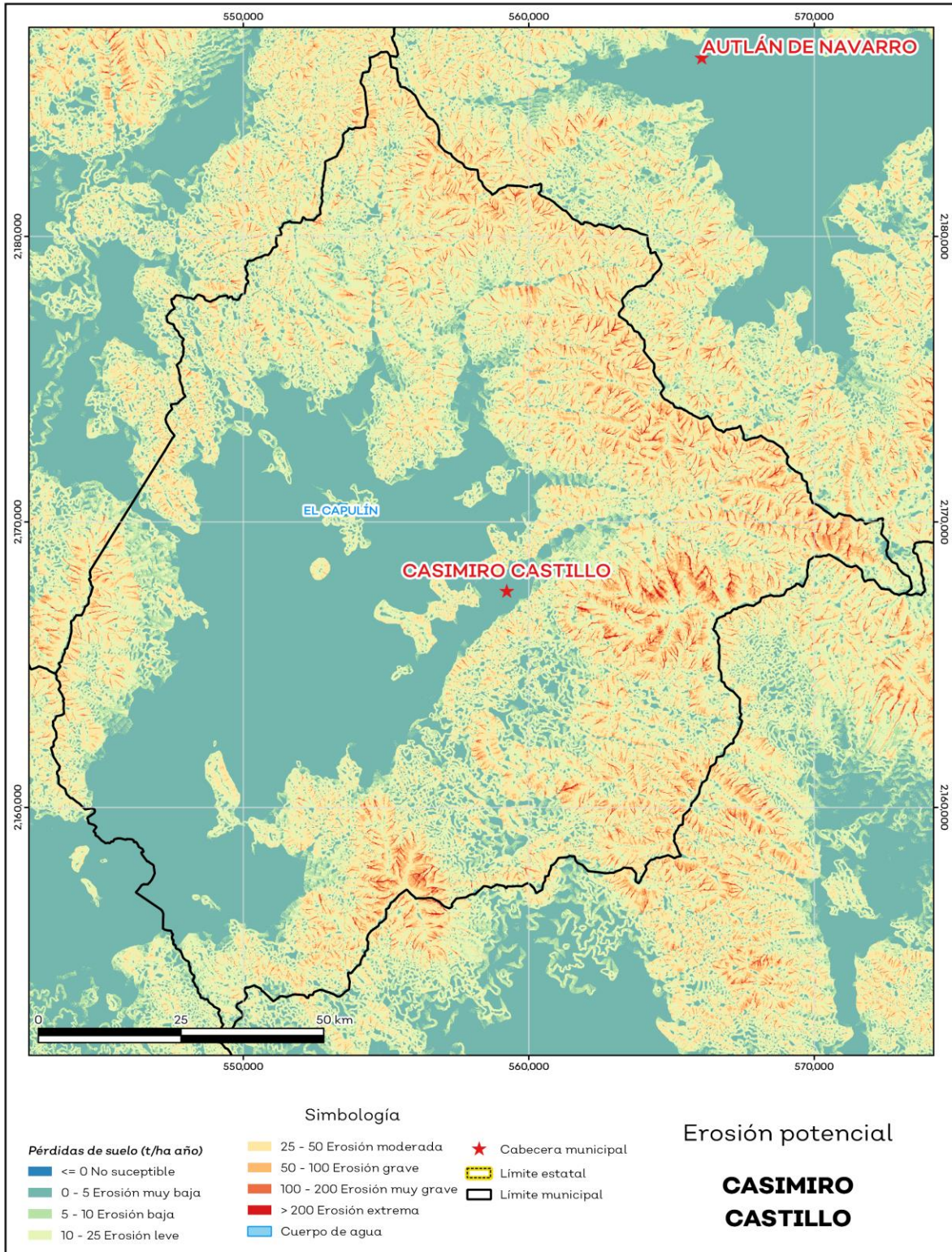

Fuente: IIEG, con base en datos de precipitación de 1882-2019 del SMN, Modelo digital de elevaciones INEGI 2013, FAO 2003.

Infraestructura

Por último, el municipio cuenta con 16 servicios públicos, de los cuales destacan 48 escuelas, seguido de 26 instalaciones deportivas o de recreación y templos con 19 (ver tabla 11).

Tabla 11 Infraestructura			
Casimiro Castillo, Jalisco			
Infraestructura	Descripción		
Infraestructura (km)	Carreteras	72.7	El municipio se encuentra en el segundo lugar de la región Costa Sur, registrando un grado medio de conectividad en caminos y carreteras.
	Caminos	111.1	
Tipo de servicios	Cantidad	Comentarios	
Aeródromo Civil	0	La información presentada en esta tabla corresponde a los servicios concentrados en localidades mayores a 2,500 habitantes.	
Cementerio	0		
Centro Comercial	0		
Centro de Asistencia Médica	11		
Escuela	48		
Estación de Transporte Terrestre	0		
Instalación de Comunicación	0		
Instalación de Servicios	0		
Instalación Deportiva o Recreativa	26		
Instalación Diversa	0		
Instalación Gubernamental	4		
Mercado	2		
Plaza	15		
Pozo	0		
Tanque de Agua	6		
Templo	19		

Fuente: IIEG, con base en red Nacional de Caminos INEGI 2019. Mapa General del Estado de Jalisco 2012. Marco Geoestadístico Nacional, servicios e información complementaria, INEGI 2020.

Salud

De acuerdo a los registros de la secretaría de salud, en el municipio se encuentran 9 unidades de servicio de salud como lo son consultorios, hospitales generales y especializados, oficinas administrativas, farmacias, laboratorios, unidades de medicina familiar, de especialidades médicas y móviles. De las cuales 7 corresponden a la Secretaría de Salud (SSJ), 1 unidad de salud es del Instituto Mexicano del Seguro Social (IMSS) y 1 módulo del Instituto de Seguridad y Servicios Sociales para los Trabajadores del Estado (ISSSTE); en la tabla 12 se presenta desglosada esta información por tipo de unidades de servicio conforme al instituto o dependencia a la que pertenecen (ver mapa 9 y tabla 12).

Tabla 12 Unidades de salud	
Casimiro Castillo, Jalisco	
Tipo de unidad	Cantidad
INSTITUTO DE SEGURIDAD Y SERVICIOS SOCIALES PARA LOS TRABAJADORES DEL ESTADO	
Consultorio de Atención Familiar	1
INSTITUTO MEXICANO DEL SEGURO SOCIAL	
Hospital General de Sub-Zona con Medicina Familiar	1
SECRETARÍA DE SALUD	
Consultorios Médicos	6
Unidad Móvil	1
Total del municipio	9

Fuente: IIEG, con base en Dirección General de Salud (DGIS) 2021.

Mapa 9. Unidades de Salud

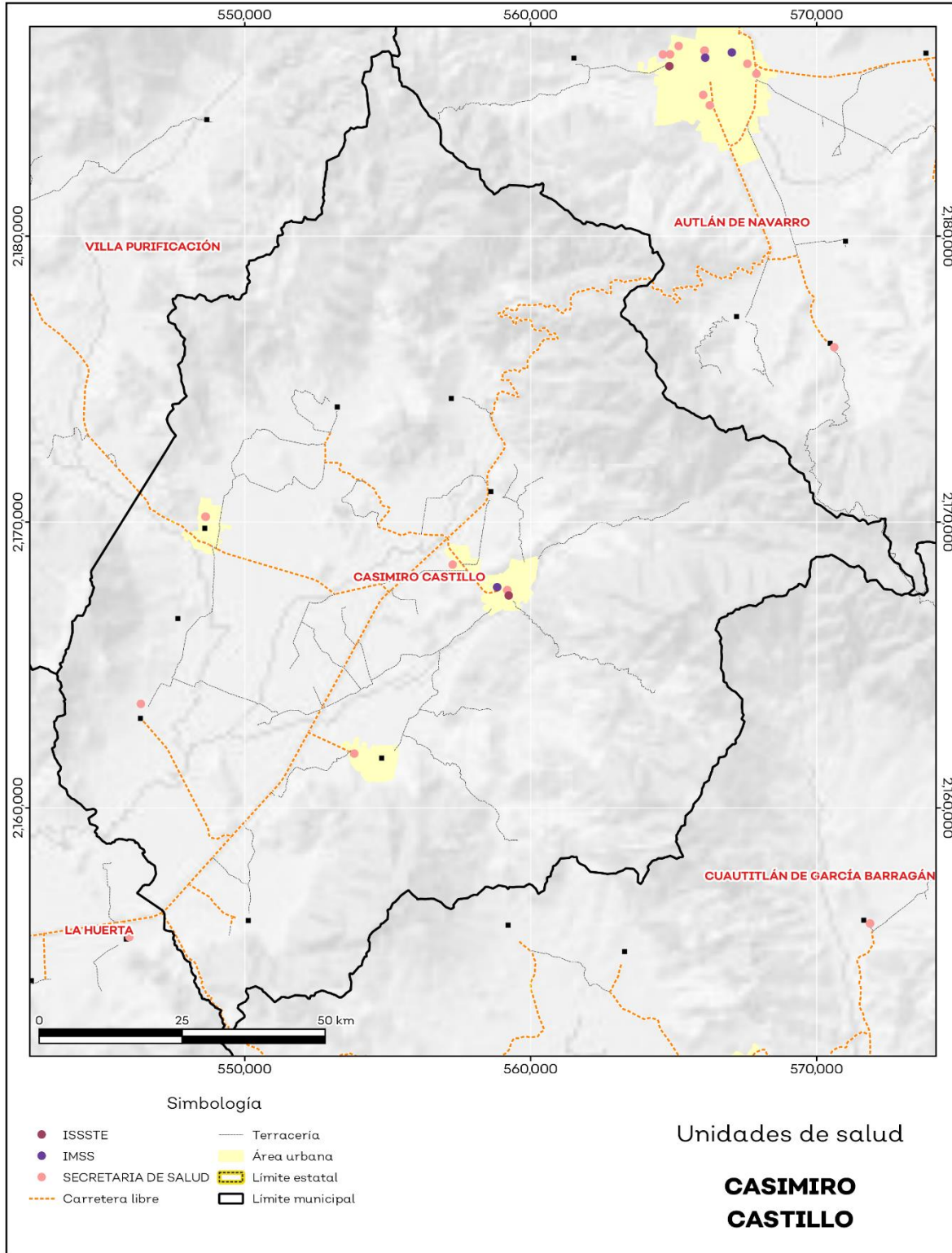

Fuente: IIEG, con base en Dirección General de Salud (DGIS) 2021.



IIEG
Instituto de Información
Estadística y Geográfica
de Jalisco

Demografía y Sociedad

Casimiro Castillo
Diagnóstico del municipio
Agosto 2022



Jalisco
GOBIERNO DEL ESTADO

Aspectos Demográficos

El municipio de Casimiro Castillo pertenece a la Región Costa Sur, según el Censo de Población y Vivienda 2020, su población en ese año era de 20,548 personas; de las cuales el 49.6 por ciento eran hombres y 50.4 por ciento mujeres. Las y los habitantes del municipio representaban el 13.7 por ciento del total regional (ver tabla 1). Comparando este volumen poblacional con el del año 2015, se observa que la población municipal disminuyó un 4.8 por ciento en cinco años.

Tabla 1 Población total según sexo					
Casimiro Castillo, Jalisco					
Clave	Municipio	Población total 2015	Población 2020		
			Total	Hombres	Mujeres
021	Casimiro Castillo	21,584	20,548	10,194	10,354

Fuente: IIEG con base en INEGI, Censo de Población y Vivienda 2020 y Encuesta Intercensal 2015.

En 2020 Casimiro Castillo contaba con 43 localidades, de éstas, 5 eran de dos viviendas y 23 de una. La localidad de La Resolana era la más poblada, con 11,543 personas, que representaban el 56.2% de la población del municipio; le seguía Lo Arado con el 15.3%, Tecomates con el 6.8%, Piedra Pesada con el 5.4% y El Zapotillo con el 4.2% del total municipal (ver tabla 2).

Tabla 2 Población total según sexo y distribución porcentual de la población						
Casimiro Castillo, Jalisco						
Clave	Municipio/Localidad	Población total 2010	Población 2020			
			Total	Distribución porcentual de la población del municipio	Hombres	Mujeres
0021	Casimiro Castillo	21,475	20,548	100.0	10,194	10,354
0001	La Resolana	11,180	11,543	56.2	5,679	5,864
0003	Lo Arado	3,617	3,140	15.3	1,560	1,580
0018	Tecomates	1,685	1,394	6.8	679	715
0015	Piedra Pesada	1,251	1,110	5.4	570	540
0020	El Zapotillo	975	872	4.2	430	442

Fuente: IIEG con base en INEGI; Censo de Población y Vivienda 2010 y 2020.

Intensidad Migratoria

El estado de Jalisco tiene una añeja tradición migratoria a Estados Unidos que se remonta hacia finales del siglo XIX.

El Consejo Nacional de Población (CONAPO) calculó el Índice de Intensidad Migratoria México-Estados Unidos 2020, como una medida sintética que informa integralmente del fenómeno migratorio entre ambos países.

De acuerdo con este índice, Jalisco se clasificó en un grado medio, posicionándose en el lugar 14 entre las entidades federativas con mayor intensidad migratoria en 2020. Esto como resultado de un 6.8% de sus viviendas que recibían remesas, 1.3% de viviendas con emigrantes con destino a Estados Unidos residentes en Estados Unidos, 0.4% de viviendas con migrantes circulares y 0.9% de viviendas con migrantes de retorno de Estados Unidos.

Mapa 1 Grado de Intensidad Migratoria a Estados Unidos. Jalisco, 2020

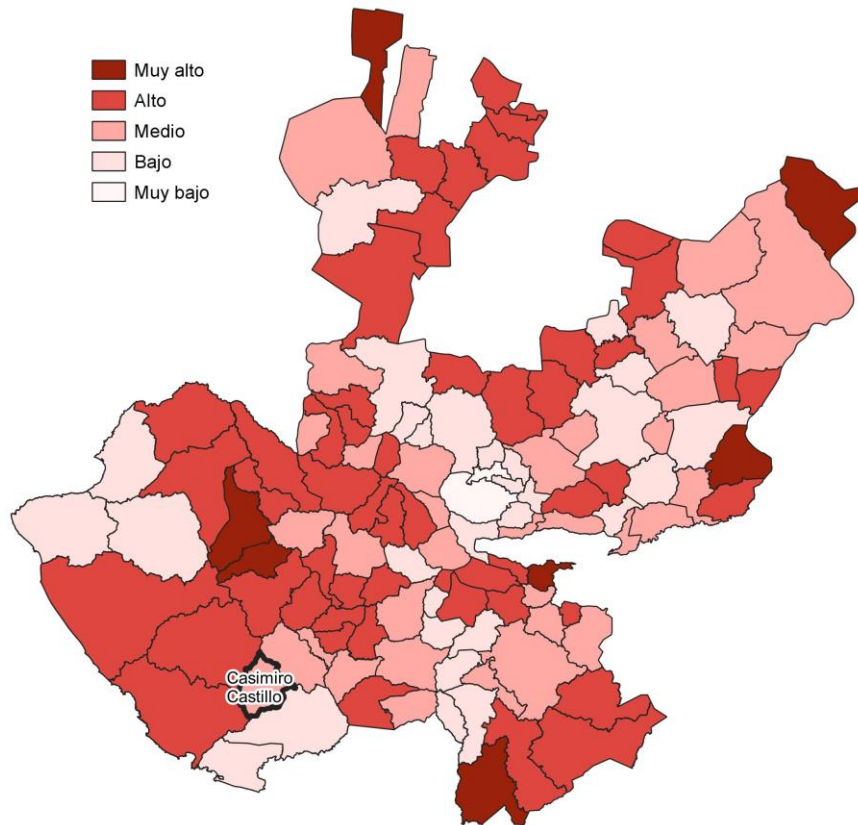

Fuente: IIEG con base en estimaciones de CONAPO; Índice de Intensidad Migratoria 2020.

Conforme a los resultados del índice de Intensidad Migratoria 2020, en el municipio de Casimiro Castillo un 14.52 por ciento de las viviendas del municipio recibieron remesas en 2020, en un 2.11 por ciento se reportaron emigrantes con destino a Estados Unidos residentes en Estados Unidos, en el 0.5 por ciento se registraron migrantes circulares del quinquenio anterior (2015-2020) y el 0.59 por ciento de las viviendas contaban con migrantes de retorno de Estados Unidos (ver tabla 3).

Tabla 3 Índice de Intensidad Migratoria México-Estados Unidos	
Casimiro Castillo, 2020	
Índice y grado de intensidad migratoria e indicadores socioeconómicos	Valores
Índice de intensidad migratoria	62.5255
Grado de intensidad migratoria	Medio
Total de viviendas	6,059
% Viviendas que reciben remesas	14.52
% Viviendas con emigrantes con destino a Estados Unidos residentes en Estados Unidos	2.11
% Viviendas con migrantes circulares de Estados Unidos	0.5
% Viviendas con migrantes de retorno de Estados Unidos	0.59
Posición que ocupa el municipio en la entidad	78
Posición que ocupa el municipio a escala nacional	694

Fuente: IIEG, con base en estimaciones del CONAPO con base en el INEGI, Censo de Población y Vivienda 2020.
*Nota: los indicadores hacen referencia al quinquenio 2015-2020.

El Índice de Intensidad Migratoria México-Estados Unidos, se deriva de estimaciones con base en los cuestionarios ampliados de los Censos de Población y Vivienda 2000, 2010 y 2020. Destaca que en el año 2000 se realizó con base en hogares y a partir del 2010 en viviendas censales, como resultado del cambio conceptual y operativo del INEGI para el levantamiento de la información en ese año censal.

Es importante señalar que en el cálculo previo del índice en el año 2010, Casimiro Castillo tenía un grado Medio de intensidad migratoria y ocupaba el lugar 90 en el ordenamiento estatal. En ese año, el porcentaje de viviendas del municipio que recibían remesas fue del 7.52 % y, la proporción de viviendas con emigrantes en Estados Unidos del quinquenio anterior fue de 3.7%. Por su parte, el 1.48% de las viviendas tenían migrantes circulares del quinquenio anterior y el 4.85% migrantes de retorno (ver tabla 4).

Tabla 4 Índice y grado de intensidad migratoria e indicadores socioeconómicos	
Casimiro Castillo, 2010	
Índice y grado de intensidad migratoria e indicadores socioeconómicos	Valores
Índice de intensidad migratoria	0.242
Grado de intensidad migratoria	Medio
Total de viviendas	5,673
% Viviendas que reciben remesas	7.52
% Viviendas con emigrantes en Estados Unidos del quinquenio anterior	3.7
% Viviendas con migrantes circulares del quinquenio anterior	1.48
% Viviendas con migrantes de retorno del quinquenio anterior	4.85
Lugar que ocupa en el contexto estatal	90

Fuente: IIEG, con base en estimaciones del CONAPO con base en el INEGI, Censo de Población y Vivienda 2010.

Pobreza multidimensional

La pobreza, está asociada a condiciones de vida que vulneran la dignidad de las personas, limitan sus derechos y libertades fundamentales, impiden la satisfacción de sus necesidades básicas e imposibilitan su plena integración social. De acuerdo con esta concepción, una persona se considera en situación de pobreza multidimensional cuando sus ingresos son insuficientes para adquirir los bienes y los servicios que requiere para satisfacer sus necesidades y presenta carencia en al menos uno de los siguientes seis indicadores: rezago educativo, acceso a los servicios de salud, acceso a la seguridad social, calidad y espacios de la vivienda y servicios básicos en la vivienda.

La metodología para medir el fenómeno de la pobreza fue desarrollada por el Consejo Nacional de Evaluación de la Política de Desarrollo Social (CONEVAL) y permite profundizar en el estudio de la pobreza, ya que además de medir los ingresos, como tradicionalmente se realizaba, se analizan las carencias sociales desde una óptica de los derechos sociales. Estos componentes permitirán dar un seguimiento puntual de las carencias sociales y el bienestar económico de la población, además de proporcionar elementos para el diagnóstico y seguimiento de la situación de la pobreza en nuestro país, desde un enfoque novedoso y consistente con las disposiciones legales aplicables y que retoma los desarrollos académicos recientes en materia de medición de la pobreza. De acuerdo con su ingreso y a su índice de privación social se propone la siguiente clasificación:

Pobres multidimensionales. - Población con ingreso inferior al valor de la línea de bienestar y que padece al menos una carencia social.

Vulnerables por carencias sociales. - Población que presenta una o más carencias sociales, pero cuyo ingreso es superior a la línea de bienestar.

Vulnerables por ingresos. - Población que no presenta carencias sociales y cuyo ingreso es inferior o igual a la línea de bienestar.

No pobre multidimensional y no vulnerable. - Población cuyo ingreso es superior a la línea de bienestar y que no tiene carencia social alguna.

En la tabla 5 se muestra el porcentaje y número de personas en situación de pobreza en 2015 y 2020 en el municipio, así como aquellas vulnerables por carencias sociales, las vulnerables por ingresos y las no pobres y no vulnerables.

Tabla 5 Pobreza Multidimensional						
Casimiro Castillo, 2015-2020						
Indicadores de incidencia	Porcentaje		Personas		Carencias promedio	
	2015	2020	2015	2020	2015	2020
Pobreza multidimensional						
Población en situación de pobreza multidimensional	47.5	40.2	10,774	7,969	2.1	2.0
Población en situación de pobreza multidimensional moderada	41.8	36.3	9,474	7,183	1.8	1.9
Población en situación de pobreza multidimensional extrema	5.7	4.0	1,301	785	3.6	3.5
Población vulnerable por carencias sociales	28.8	35.9	6,528	7,099	1.8	1.7
Población vulnerable por ingresos	8.5	6.5	1,925	1,296		
Población no pobre multidimensional y no vulnerable	15.3	17.3	3,464	3,434		
Privación social						
Población con al menos una carencia social	76.3	76.1	17,302	15,068	1.9	1.9
Población con al menos tres carencias sociales	19.5	17.4	4,423	3,439	3.5	3.4
Indicadores de carencias sociales						
Rezago educativo	27.0	22.5	6,123	4,451	2.5	2.5
Acceso a los servicios de salud	9.0	21.7	2,033	4,293	3.0	2.5
Acceso a la seguridad social	57.3	62.7	13,004	12,411	2.1	2.0
Calidad y espacios de la vivienda	15.3	6.4	3,467	1,276	3.0	2.9
Acceso a los servicios básicos en la vivienda	20.6	12.6	4,685	2,489	2.9	3.0
Acceso a la alimentación	18.7	18.0	4,239	3,560	2.8	2.9
Bienestar						
Población con un ingreso inferior a la línea de bienestar mínimo	15.2	10.6	3,442	2,090	2.1	1.8
Población con un ingreso inferior a la línea de bienestar	56.0	46.8	12,699	9,265	1.7	2.1

Fuente: Elaborado por el IIEG con base en estimaciones del CONEVAL del Modelo Estadístico 2015 para la continuidad del MCS-ENIGH, la Encuesta Intercensal 2015, el Modelo Estadístico 2020 para la continuidad del MCS-ENIGH y la muestra del Censo de Población y Vivienda 2020.

De acuerdo con la medición de pobreza multidimensional 2020, en Casimiro Castillo el 40.2 por ciento de la población se encontraba en situación de pobreza, es decir, 7,969 personas compartían esta situación en el municipio. Asimismo el 35.9 por ciento (7,099 personas) de la población era vulnerable por carencias sociales, el 6.5 por ciento era vulnerable por ingresos y 17.3 por ciento era no pobre y no vulnerable.

Es importante agregar que, en 2020 el 4 por ciento de la población de Casimiro Castillo se encontraba en pobreza extrema; en contraste con el 5.7 por ciento que presentó en 2015. Destaca que, en 2020 un 36.3 por ciento de la población estaba en pobreza moderada, lo que equivale a 7,183 personas; en comparación con el 2015 donde su proporción fue del 41.8 por ciento (9,474).

Respecto a las carencias sociales en 2020, destaca que el indicador de carencia por acceso a la seguridad social es el acceso a la seguridad social, con un 62.7 por ciento, que en términos absolutos representa 12,411 habitantes. En contraste, el que menos proporción de población presentó fue el de calidad y espacios de la vivienda, con el 6.4 por ciento.

Mapa 2 Porcentaje de población en situación de pobreza multidimensional por municipio. Jalisco, 2020

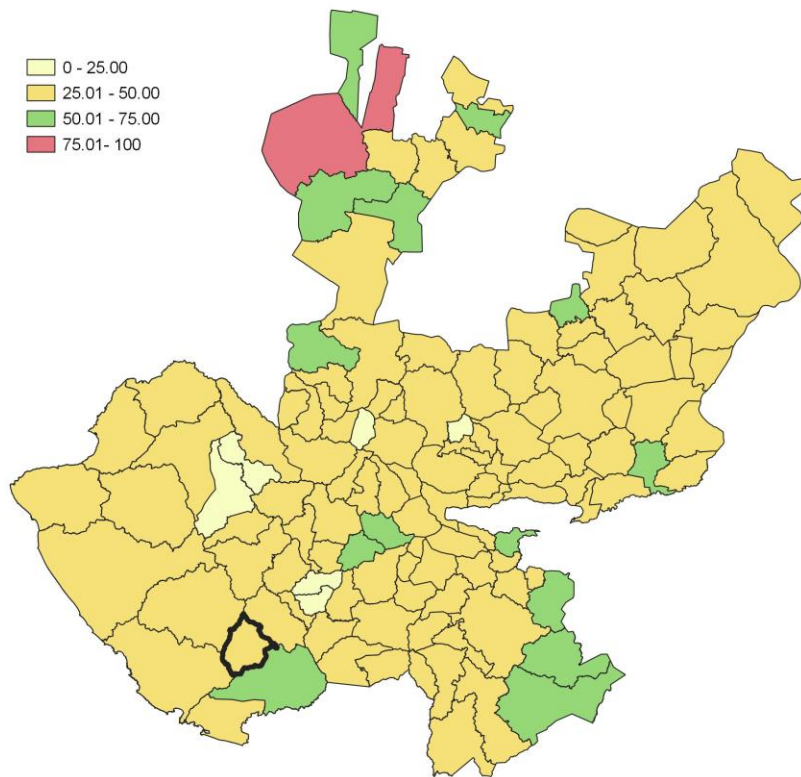

Fuente: IIEG, con base en estimaciones del CONEVAL, del Modelo Estadístico 2020 para la continuidad del MCS-ENIGH y la muestra del Censo de Población y Vivienda 2020.

Marginación

La construcción del Índice de Marginación, considera cuatro dimensiones estructurales: falta de acceso a la educación, residencia en viviendas inadecuadas; percepción de ingresos monetarios insuficientes y las relacionadas con la residencia en localidades pequeñas. Este índice es una medida-resumen que permite diferenciar los estados y municipios del país según el impacto global de las carencias que padece la población.

En la tabla 6 se presentan los indicadores que componen el índice de marginación para los municipios en 2020. De acuerdo con las estimaciones, Casimiro Castillo presentó un grado de marginación Muy Bajo. Destaca que, la proporción de población de 15 años o más sin educación básica era de 44 por ciento, y que el 65.6 por ciento de la población ocupada ganaba hasta dos salarios mínimos.

Mapa 3 Índice de marginación por municipio. Jalisco, 2020

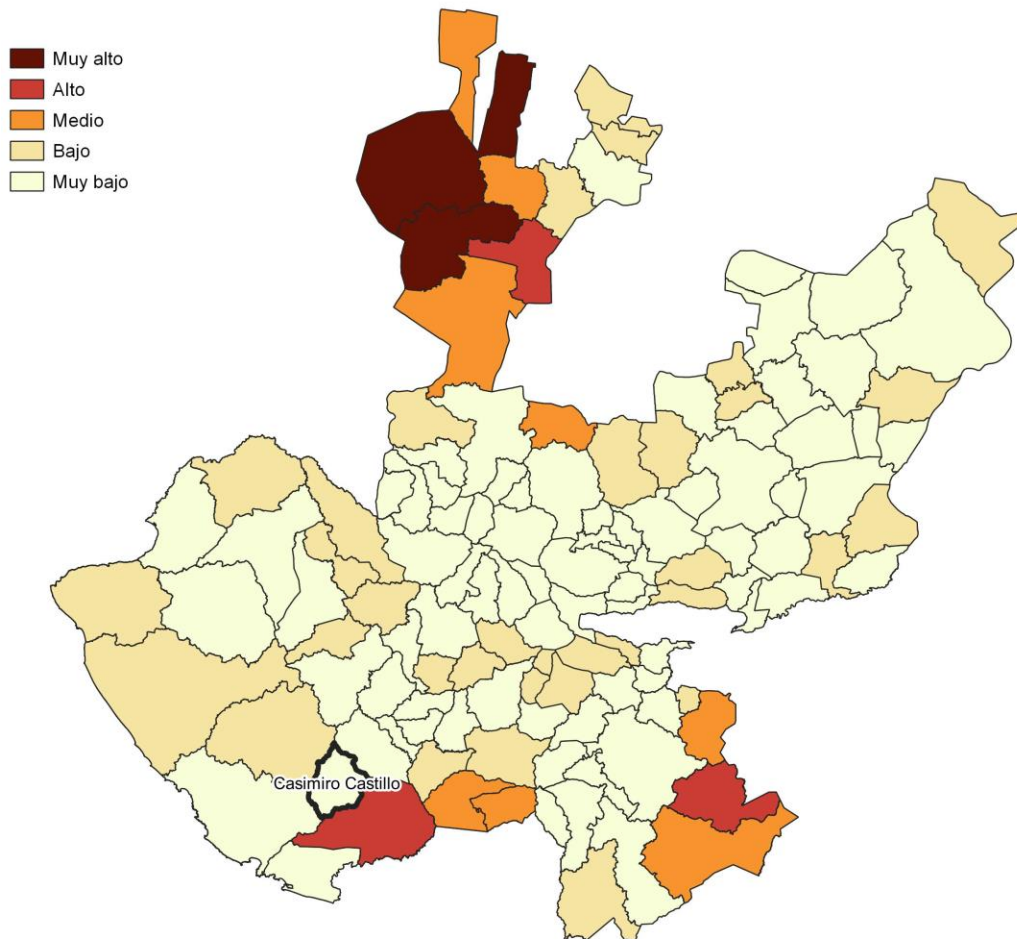

Fuente: IIEG, con base en estimaciones del CONAPO; Índice de Marginación 2020.

Las principales localidades del municipio presentaron en su mayoría un grado de marginación muy bajo; de ellas, la localidad de Piedra Pesada tenía el más alto porcentaje de población de 15 años y más sin educación básica (56.1%), mientras que Lo Arado presenta los más altos porcentaje de población analfabeta (7.5%) La Resolana presentó la proporción más baja de población adulta sin educación básica (39.9%), mientras que El Zapotillo mostró el más bajo porcentajes de población analfabeta con un 4.4% (ver tabla 6).

Tabla 6 Grado de marginación e indicadores sociodemográficos							
Casimiro Castillo, 2020							
Municipio / Localidad		Grado	% Población de 15 años o más analfabeta	% Población de 15 años o más sin educación básica	% Población en localidades con menos de 5000 habitantes	% Población ocupada con ingreso de hasta 2 salarios mínimos	% Viviendas particulares habitadas que no disponen de refrigerador
Clave	Nombre						
	Jalisco	Bajo	2.9	29.5	16.2	55.9	
021	Casimiro Castillo	Muy Bajo	5.7	44.0	43.8	65.6	
1	La Resolana	Muy bajo	4.9	39.9			7.2
3	Lo Arado	Muy bajo	7.5	46.6			6.8
18	Tecomates	Muy bajo	5.7	50.9			4.9
15	Piedra Pesada	Muy bajo	7.2	56.1			7.2
2	El Zapotillo	Muy bajo	4.4	48.0			4.9

Fuente: Elaborado por el IIEG con base en CONAPO, índice de marginación por localidad, 2020.

Respecto a las carencias en la vivienda en 2020, la localidad de La Resolana tenía el porcentaje más alto de ocupantes en viviendas sin drenaje ni sanitario, con el 0.8%; mientras que la localidad de La Resolana presentó el más alto porcentaje de ocupantes en viviendas particulares sin energía eléctrica, con un 0.6%;

La localidad de Lo Arado mostró la proporción más alta de ocupantes en viviendas particulares sin agua entubada con el 1%; mientras que la localidad de Lo Arado obtuvo el más alto porcentaje de ocupantes en viviendas particulares con piso de tierra con un 2.4%; Por su parte, las localidades de La Resolana y Piedra Pesada registraron la mayor proporción de ocupantes en viviendas particulares sin refrigerador con un 7.2% (ver tabla 7).

Tabla 7 Grado de marginación e indicadores sociodemográficos

Casimiro Castillo, 2020

Municipio / Localidad		Grado	% Viviendas particulares habitadas sin excusado*	% Viviendas particulares habitadas sin energía eléctrica*	% Viviendas particulares habitadas sin disponibilidad de agua entubada*	**Promedio de ocupantes por cuarto en viviendas particulares habitadas	% Viviendas particulares habitadas con piso de tierra
Clave	Nombre						
	Jalisco	Bajo	0.6	0.3	0.8	14.0	1.7
021	Casimiro Castillo	Muy Bajo	0.7	0.6	0.8	17.1	1.2
1	La Resolana	Muy bajo	0.8	0.6	0.9	25.6	0.9
3	Lo Arado	Muy bajo	0.6	0.2	1.0	27.1	2.4
18	Tecomates	Muy bajo	0.4	0.4	0.0	21.8	1.8
15	Piedra Pesada	Muy bajo	0.2	0.3	0.3	19.6	0.4
2	El Zapotillo	Muy bajo	0.0	0.2	0.0	23.6	0.5

Fuente: Elaborado por el IIEG con base en CONAPO, índice de marginación por localidad, 2020.

Índices Sociodemográficos

En resumen, Casimiro Castillo presentó un grado muy bajo de marginación en 2020, y ocupó por ello el lugar 79 entre los municipios del estado más marginados. En cuanto a la pobreza multidimensional, el municipio se localizó en el lugar 60, con el 36.3 por ciento de su población en situación de pobreza moderada y 4 por ciento en pobreza extrema. Finalmente, Casimiro Castillo se clasificó en grado Medio de intensidad migratoria en 2020 y se posicionó en el lugar 78 entre los municipios del estado con mayores índices (ver tabla 8).

Tabla 8 Población total, grado de Marginación e Intensidad Migratoria y situación de pobreza									
Casimiro Castillo, 2020									
Clave	Municipio	Población	Marginación		Pobreza Multidimensional			Intensidad Migratoria	
		Población	Grado	Lugar	Moderada	Extrema	Lugar	Grado	Lugar
14	Jalisco	8,348,151	Bajo	28	28.4	3.0	7	Alto	13
021	Casimiro Castillo	20,548	Muy Bajo	79	36.3	4.0	60	Medio	78
022	Cihuatlán	40,139	Muy Bajo	64	41.3	4.7	29	Bajo	103
027	Cuautitlán de García Barragán	18,370	Alto	4	38.6	18.9	7	Bajo	99
043	La Huerta	23,258	Muy Bajo	52	29.3	3.8	102	Alto	29
068	Villa Purificación	11,303	Bajo	31	39.3	6.3	30	Alto	23
100	Tomatlán	36,316	Bajo	20	39.7	6.6	24	Alto	34

Fuente: IIEG, estimaciones del CONEVAL, Pobreza Multidimensional, con base en el Modelo Estadístico 2015 para la continuidad del MCS-ENIGH, la Encuesta Intercensal 2015, el Modelo Estadístico 2020 para la continuidad del MCS-ENIGH y la muestra del Censo de Población y Vivienda 2020. y CONAPO; Índice de Marginación 2020 e Índice de Intensidad Migratoria 2020. INEGI; Censo de Población y Vivienda 2020.



IIEG
Instituto de Información
Estadística y Geográfica
de Jalisco

Economía

Casimiro Castillo
Diagnóstico del municipio
Agosto 2022



Jalisco
GOBIERNO DEL ESTADO

Número de empresas

Conforme a la información del Directorio Estadístico Nacional de Unidades Económicas (DENUE) de INEGI, el municipio de Casimiro Castillo cuenta con 1,158 unidades económicas al mes de mayo de 2022 y su distribución por sectores revela un predominio de establecimientos dedicados al sector servicios, siendo estos el 44.91% del total en el municipio. Ocupa la posición 49 del total de empresas establecidas en el estado y el lugar número 4 en el ranking regional.

**Gráfico 1 Distribución de las unidades económicas
Casimiro Castillo, 2022 / Mayo**

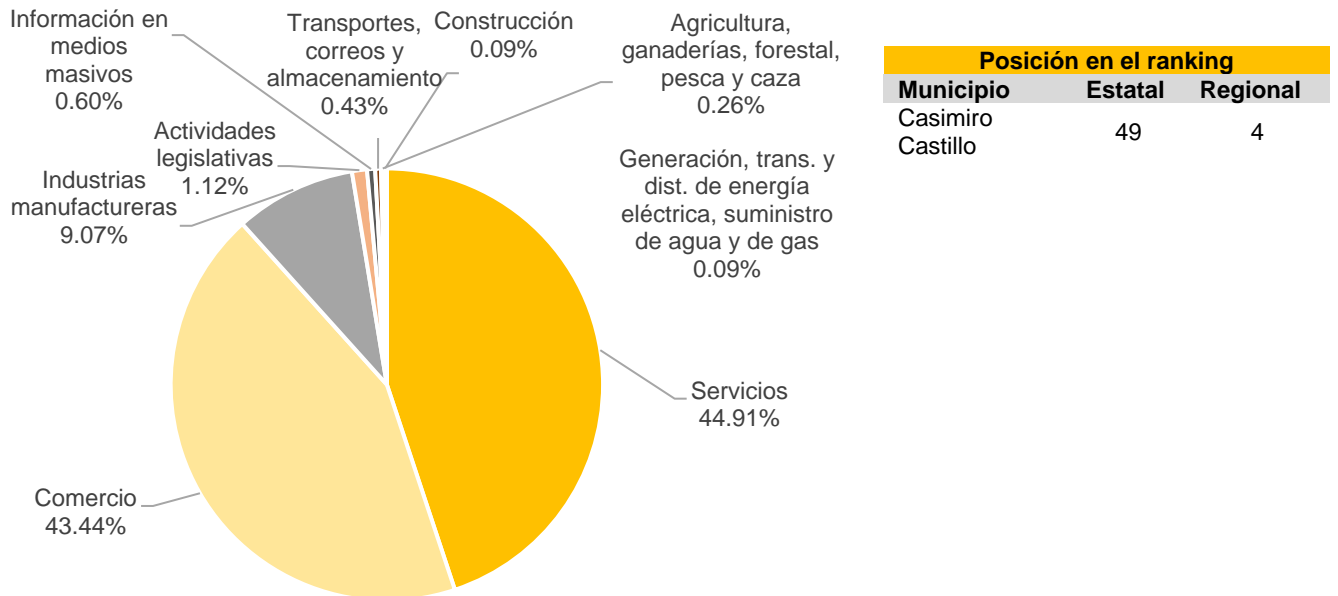

**Tabla 1 Composición de las empresas
Casimiro Castillo, mayo 2022. (Unidades económicas)**

Sector	0 a 5 personas	6 a 10 personas	11 a 30 personas	31 a 50 personas	51 a 100 personas	101 a 250 personas	251 y más	Total de unidades económicas
Servicios	460	38	17	3	2	0	0	520
Comercio	481	15	6	1	0	0	0	503
Industrias manufactureras	90	8	5	1	0	0	1	105
Actividades legislativas	10	0	1	1	0	0	1	13
Información en medios masivos	7	0	0	0	0	0	0	7
Transportes, correos y almacenamiento	4	1	0	0	0	0	0	5
Agricultura, ganaderías, forestal, pesca y caza	1	1	1	0	0	0	0	3
Construcción	1	0	0	0	0	0	0	1
Generación, trans. y dist. de energía eléctrica, suministro de agua y de gas	0	1	0	0	0	0	0	1
Total	1,054	64	30	6	2	0	2	1,158

Fuente: IIEG, con base en información de INEGI, DENUE.

Valor agregado censal bruto

El valor agregado censal bruto se define como: “*el valor de la producción que se añade durante el proceso de trabajo por la actividad creadora y de transformación del personal ocupado, el capital y la organización (factores de la producción), ejercida sobre los materiales que se consumen en la realización de la actividad económica.*” En resumen, esta variable se refiere al valor de la producción que añade la actividad económica en su proceso productivo.

Los censos económicos 2019, registraron que, en el municipio de Casimiro Castillo, los tres subsectores más importantes en la generación de valor agregado censal bruto fueron la *Industria alimentaria; el Comercio al por menor de abarrotes, alimentos, bebidas, hielo y tabaco; y el Comercio al por menor de vehículos de motor, refacciones, combustibles y lubricantes*, que generaron en conjunto el 54.0% del total del valor agregado censal bruto registrado en 2019 en el municipio.

El subsector de la *Comercio al por menor de vehículos de motor, refacciones, combustibles y lubricantes*, que concentró el 6% del valor agregado censal bruto en 2019, registró el mayor crecimiento real pasando de 7 millones 818 mil pesos en 2014 a 21 millones 658 mil pesos en 2019, representado un crecimiento de 177.0% durante el periodo.

Tabla 2. Subsectores con mayor valor agregado censal bruto (VACB)

Casimiro Castillo, 2014 y 2019. (Miles de pesos a precios de 2018).

Subsector	2014	2019	% Part. 2019	Var % 2014-2019
Industria alimentaria	137,388	141,395	38.9%	2.9%
Comercio al por menor de abarrotes, alimentos, bebidas, hielo y tabaco	32,430	33,471	9.2%	3.2%
Comercio al por menor de vehículos de motor, refacciones, combustibles y lubricantes	7,818	21,658	6.0%	177.0%
Servicios de reparación y mantenimiento	2,107	10,998	3.0%	422.0%
Comercio al por menor de artículos de ferretería, tlapalería y vidrios	5,169	8,221	2.3%	59.1%
Asociaciones y organizaciones	12,811	7,156	2.0%	-44.1%
Industria de las bebidas y del tabaco	15,317	6,234	1.7%	-59.3%
Comercio al por menor de productos textiles, bisutería, accesorios de vestir y calzado	4,998	6,072	1.7%	21.5%
Comercio al por menor de artículos para el cuidado de la salud	1,781	5,636	1.5%	216.4%
Comercio al por menor de artículos de papelería, para el esparcimiento y otros artículos de uso personal	3,902	4,427	1.2%	13.5%
Servicios personales	2,959	4,327	1.2%	46.2%
Otros	71,895	114,274	31.4%	58.9%
Total	298,574	363,869	100.0%	21.9%

Fuente: IIEG, con base en datos de INEGI, Censos Económicos.

Nota: Por el principio de confidencialidad muchos subsectores no presentan datos, por lo tanto, solo se muestran 11 subsectores que tienen información.

Empleo

Trabajadores asegurados en el IMSS Por grupo económico

Para junio de 2022 el IMSS reportó un total de 2,918 trabajadores asegurados, lo que representó para el municipio de Casimiro Castillo una disminución anual de 79 trabajadores en comparación con el mismo mes de 2021, debido a la baja en el registro de empleo formal en algunos de sus grupos económicos, principalmente el de *compraventa de alimentos, bebidas y productos de tabaco*.

En función de los registros del IMSS el grupo económico que más empleos presentó dentro del municipio de Casimiro Castillo fue el de *agricultura*, ya que en junio de 2022 registró un total de 1,715 trabajadores concentrando el 58.77% del total de asegurados en el municipio.

El segundo grupo económico con más trabajadores asegurados fue el de *fabricación de alimentos*, que para junio de 2022 registró 471 empleos formales que representan el 16.14% del total de trabajadores asegurados a dicha fecha.

Tabla 3 Trabajadores asegurados										
Casimiro Castillo, Jalisco 2016-junio 2022										
Grupo económico	2016	2017	2018	2019	2020	2021	junio 2021	junio 2022	variación absoluta junio 2022 / junio 2021	% part junio 2022
Agricultura	1,839	1,979	2,058	1,834	2,085	2,032	1,739	1,715	-24	58.77%
Fabricación de alimentos	550	555	573	591	599	595	482	471	-11	16.14%
Compraventa de alimentos, bebidas y productos del tabaco	94	93	102	115	112	111	113	88	-25	3.02%
Servicios financieros y de seguros (bancos, financieras, compañías de seguros, etc.)	61	61	62	68	70	73	76	75	-1	2.57%
Compraventa de prendas de vestir y otros artículos de uso personal	51	55	59	66	67	72	72	64	-8	2.19%
Servicios personales para el hogar y diversos	44	42	47	52	61	53	55	61	6	2.09%
Elaboración de bebidas	106	96	81	87	74	59	69	54	-15	1.85%
Construcción de edificaciones y de obras de ingeniería civil	10	8	30	11	12	26	26	50	24	1.71%
Compraventa de gases, combustibles y lubricantes	50	46	46	48	48	47	49	46	-3	1.58%
Transporte terrestre	32	37	36	39	44	41	50	44	-6	1.51%
Compraventa de materias primas, materiales y auxiliares	35	37	38	32	33	33	38	35	-3	1.20%
Preparación y servicio de alimentos y bebidas	14	19	22	23	26	32	26	24	-2	0.82%
Otros	169	181	164	153	162	183	202	191	-11	6.55%
Total	3,055	3,209	3,318	3,119	3,393	3,357	2,997	2,918	-79	100.00%

Fuente: IIEG, con base en información del IMSS.

Trabajadores asegurados en el IMSS Región Costa Sur

En junio de 2022, Casimiro Castillo se presenta como el primer lugar municipal, dentro de la región Costa Sur con mayor número de trabajadores concentrando el 33.89% del total.

De junio de 2021 a junio de 2022 el municipio de Casimiro Castillo registró un decremento anual en el número de trabajadores asegurados en la región Costa Sur pasando de 2,997 asegurados en 2021 a 2,918 asegurados en 2022, una pérdida de 79 empleos formales durante el total del periodo.

Tabla 4 Trabajadores asegurados										
Región Costa Sur, Jalisco 2016-junio 2022										
Municipio	2016	2017	2018	2019	2020	2021	junio 2021	junio 2022	variación absoluta junio 2022 / junio 2021	% part junio 2022
Casimiro Castillo	3,055	3,209	3,318	3,119	3,393	3,357	2,997	2,918	-79	33.89%
Cihuatlán	1,714	1,769	1,961	2,458	2,158	2,309	2,283	2,206	-77	25.62%
La Huerta	1,923	1,987	2,059	2,425	2,377	2,293	2,558	2,079	-479	24.14%
Tomatlán	745	872	967	944	927	1,098	1,170	1,238	68	14.38%
Villa Purificación	124	119	113	114	160	126	132	124	-8	1.44%
Cuatitlán de García Barragán	40	39	33	25	58	55	43	46	3	0.53%
Total	7,601	7,995	8,451	9,085	9,073	9,238	9,183	8,611	-572	100.00%

Fuente: IIEG, con base en información del IMSS.

Da click en la siguiente liga para consultar la información de empleo formal (IMSS), que se genera de manera mensual.

https://iieg.gob.mx/ns/?page_id=18817

Así mismo puede consultar en la siguiente liga los indicadores municipales.

https://iieg.gob.mx/ns/?page_id=17139

Agricultura y ganadería

El valor de la producción agrícola en Casimiro Castillo ha presentado una tendencia al alza durante el periodo 2015–2019, disminuyendo en los 2 años siguientes y habiendo registrado su nivel más alto en 2019. El valor de la producción agrícola de Casimiro Castillo de 2021, representó el 0.71% del total estatal, alcanzando un monto de 549,761 miles de pesos para ese año.

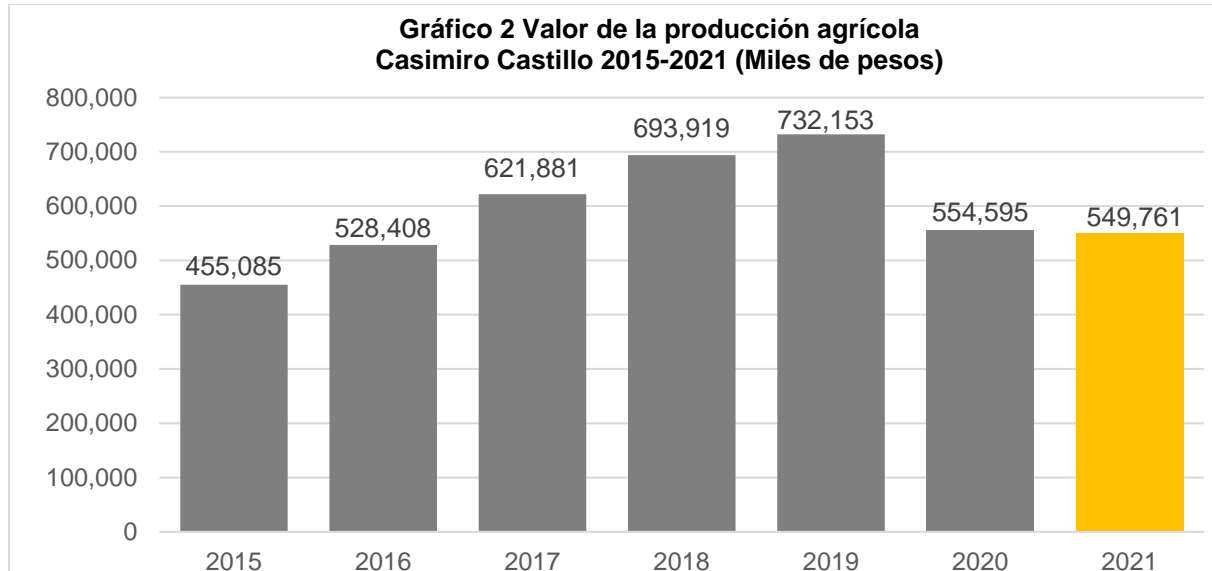

Fuente: IIEG, con base en información del SIAP / SAGARPA.

El valor de la producción ganadera en Casimiro Castillo ha tenido diversas fluctuaciones durante el periodo 2015-2021, siendo el ejercicio de 2021 el año en el que se ha registrado el mayor nivel en el municipio. En 2021, el valor de la producción ganadera de Casimiro Castillo representó el 0.40% del total estatal, alcanzando un monto de 439,212 miles de pesos para ese año.

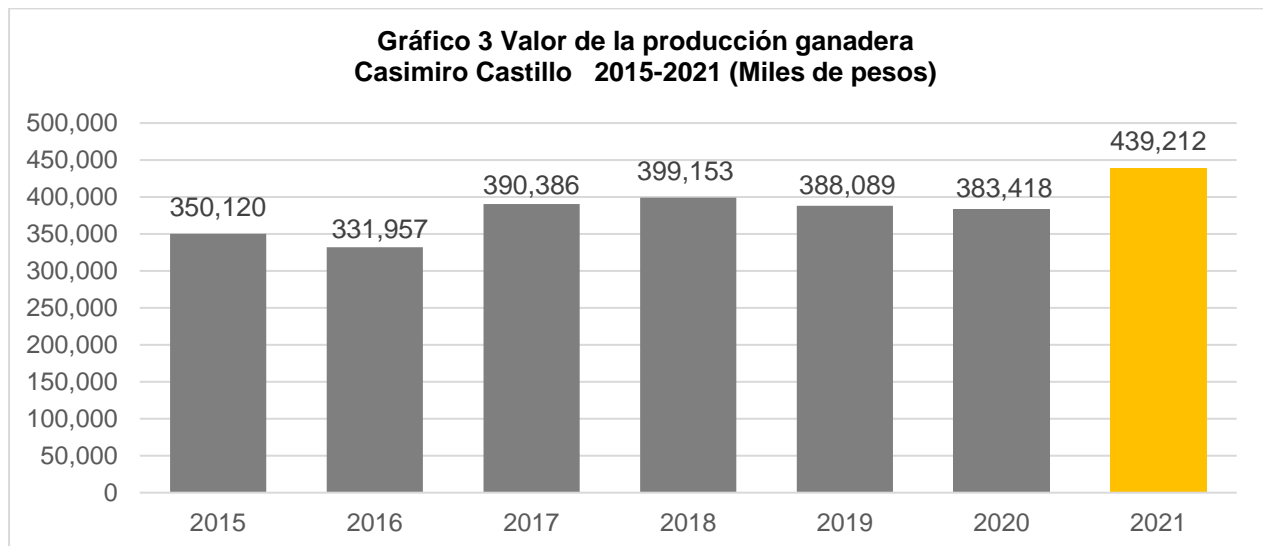

Fuente: IIEG, con base en información del SIAP / SAGARPA.



IIEG
Instituto de Información
Estadística y Geográfica
de Jalisco

Gobierno y Seguridad

Casimiro Castillo
Diagnóstico del municipio
Agosto 2022



Jalisco
GOBIERNO DEL ESTADO

Desarrollo institucional

El Índice de Desarrollo Municipal (IDM) mide el progreso de un municipio en cuatro dimensiones del desarrollo: social, económica, ambiental e institucional, con la finalidad de presentar una evaluación integral de la situación de cada uno de éstos. El IDM parte de tres premisas vinculadas con el concepto de desarrollo humano, según el cual, el principal objetivo es beneficiar a las personas; las actividades de los gobiernos afectan el nivel de desarrollo de sus comunidades y que el desarrollo sostenible posibilita el bienestar de los individuos a largo plazo (ver detalles [aquí](#)).

En los apartados anteriores ya se ha hecho referencia al desarrollo social, económico y del medio ambiente; finalmente en esta sección se aborda el componente institucional (Índice de Desarrollo Municipal Institucional; IDM-I), que mide el desempeño de las instituciones gubernamentales de un municipio a través de cuatro rubros que contemplan el esfuerzo tributario, la transparencia, la participación electoral y la seguridad.

En la construcción del IDM se decidió incluir cuatro variables para medir el desarrollo institucional de los municipios de Jalisco, tal y como se muestra en las dos tablas siguientes, por medio del porcentaje de participación ciudadana en elecciones; la evaluación del cumplimiento de la publicación de información fundamental y de la obligación de la atención a las solicitudes de información; el porcentaje de ingresos propios por municipio y el número de delitos del fuero común por cada mil habitantes.

¹En ediciones anteriores se incluía el número de empleados municipales per cápita. Esta información se muestra más adelante en esta sección, pero ya no es considerada para la elaboración del IDM-I

Tabla 1. Desarrollo institucional de los municipios en el contexto estatal con base en cinco indicadores

Casimiro Castillo, Región Costa sur (Parte I)							
Clave	Municipio	Porcentaje de participación ciudadana en elecciones 2021		Evaluación del cumplimiento de la publicación de información fundamental 2016		Empleados municipales por cada 1000 habitantes 2020	
		Valor municipal	Lugar estatal	Valor municipal	Lugar estatal	Valor municipal	Lugar estatal
21	Casimiro Castillo	50.82	95	25	53	10.72	34
22	Cihuatlán	54.71	78	100*	1	10.63	33
27	Cuautitlán de García Barragán	72.21	12	70*	43	7.73	10
43	La Huerta	62.46	50	90*	30	17.70	90
68	Villa Purificación	44.86	117	25	53	22.64	102
100	Tomatlán	68.03	30	0*	101	6.65	6

FUENTE: Elaborado por el IIEG, con base en los resultados electorales de las elecciones municipales de 2021, del IEPC; la Estadística de Finanzas Públicas Estatales y Municipales (EFIPEM), Base de Delitos del Fuero Común del Secretariado Ejecutivo del Sistema Nacional de Seguridad Pública, CONAPO, Proyecciones de la Población de los municipios de México 2015-2030 (actualización correspondiente al mes de agosto de 2019), Censo Nacional de Gobiernos Municipales y Demarcaciones Territoriales de la Ciudad de México 2021 y las evaluaciones del ITEI de 2016 y 2019.

*Dato registrado en 2019

En el caso de Casimiro Castillo, en 2021 registró una participación electoral del 50.82%, que lo coloca en el lugar 95 de los 125 municipios. Lo que significa que tiene una baja participación electoral en comparación con otras municipalidades del estado. Por otra parte, en 2016 con una calificación de 25% en materia de cumplimiento en las obligaciones de transparencia, el municipio se colocó en el lugar 53, lo que muestra el grado de compromiso de una administración en publicar y mantener actualizada la información, en particular, la correspondiente a los rubros financieros y regulatorios; así como la mejora en su accesibilidad y un adecuado manejo y protección de la información confidencial. Esto en el marco del cumplimiento del derecho de acceso a la información pública.

En lo que respecta a los empleados que laboran en las administraciones públicas, es importante destacar que en 2020 Casimiro Castillo tenía una tasa de 10.72 empleados municipales por cada mil habitantes, por lo que ocupó el sitio 34 a nivel estatal en este rubro. Esto en el sentido de que entre menor sea el valor de este indicador mejor, porque implica una lógica de austeridad donde con menos empleados municipales se logra prestar los servicios municipales a la población.

Asimismo, en el ámbito de las finanzas municipales, para el 12.88% de los ingresos de Casimiro Castillo se consideran propios; esto significa que fueron generados mediante sus propias estrategias de recaudación, lo que posiciona al municipio en el lugar 95 en el ordenamiento de este indicador respecto a los demás municipios del estado. Mientras que en la cuestión de seguridad, en 2021 el municipio registró una tasa de 4.09 delitos por cada cien mil habitantes, que se traduce en el lugar 31 en el contexto estatal, siendo el lugar uno, el municipio más seguro en función de esta tasa.

Considerando los cinco indicadores, Casimiro Castillo obtiene un desarrollo institucional Medio con un IDM-I de 52.1, que lo coloca en el sitio 64 del ordenamiento estatal. Donde el primer lugar lo tiene Tamazula de Gordiano y el último, Santa María del Oro.

Tabla 2. Desarrollo institucional de los municipios en el contexto estatal con base en cinco indicadores								
Casimiro Castillo, Región Costa sur (Parte II)								
Clave	Municipio	Porcentaje de ingresos propios		Delitos del fuero común por cada 1,000 habitantes 2021		IDM-Institucional		
		Valor municipal	Lugar estatal	Valor municipal	Lugar estatal	Índice	Grado	Lugar estatal
21	Casimiro Castillo	12.88	95	4.09	31	52.1	Medio	64
22	Cihuatlán	31.67	19	10.53	101	69.4	Muy Alto	15
27	Cuautitlán de García Barragán	4.24	123	5.29	48	63.1	Alto	36
43	La Huerta	29.09	28	4.90	41	69.1	Muy Alto	16
68	Villa Purificación	17.19	74	2.64	8	48.4	Medio	89
100	Tomatlán	21.29	60	6.78	68	53.0	Medio	60

FUENTE: Elaborado por el IIEG, con base en los resultados electorales de las elecciones municipales de 2021, del IEPC; la Estadística de Finanzas Públicas Estatales y Municipales (EFIPEM), Base de Delitos del Fuero Común del Secretariado Ejecutivo del Sistema Nacional de Seguridad Pública, CONAPO, Proyecciones de la Población de los municipios de México 2015-2030 (actualización correspondiente al mes de agosto de 2019), Censo Nacional de Gobiernos Municipales y Demarcaciones Territoriales de la Ciudad de México 2021 y las evaluaciones del ITEI de 2016 y 2019.

*Dato registrado en 2019.

Durante el periodo de junio 2021 a mayo 2022, se abrieron un total de 101 carpetas de investigación, de las cuales 56 se aperturaron en los meses de 2021, mientras que en los primeros cinco meses de 2022 fueron 45. Abril fue el mes con más casos con 16 indagaciones. Noviembre fue el mes con la menor cantidad de carpetas abiertas con 4. El promedio de carpetas abiertas por mes en el municipio es de 8.

Gráfica 1. Cantidad de carpetas de investigación por mes, Casimiro Castillo junio 2021 a mayo 2022

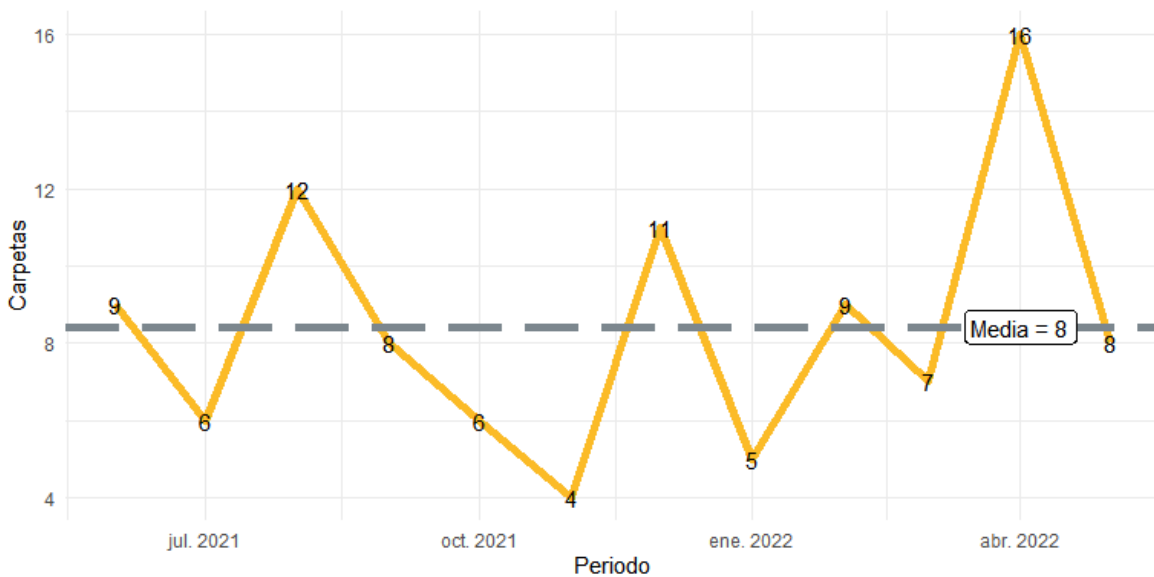

Fuente: Elaborado por el IIEG con datos del Secretariado Ejecutivo del Sistema Nacional de Seguridad Pública.

En la siguiente liga podrás consultar la información actualizada mensualmente de las carpetas de investigación: https://iieg.gob.mx/ns/?page_id=22174

En Casimiro Castillo en el periodo de junio 2021 a mayo 2022, el 51% de los delitos afectaron al bien jurídico de el patrimonio seguido de la vida y la integridad corporal con 19% y el tercer bien jurídico con mayor afectación fue la familia con 14%. (Gráfica 2).

Gráfica 2. Distribución porcentual de los bienes jurídicos afectados, Casimiro Castillo junio 2021 a mayo 2022

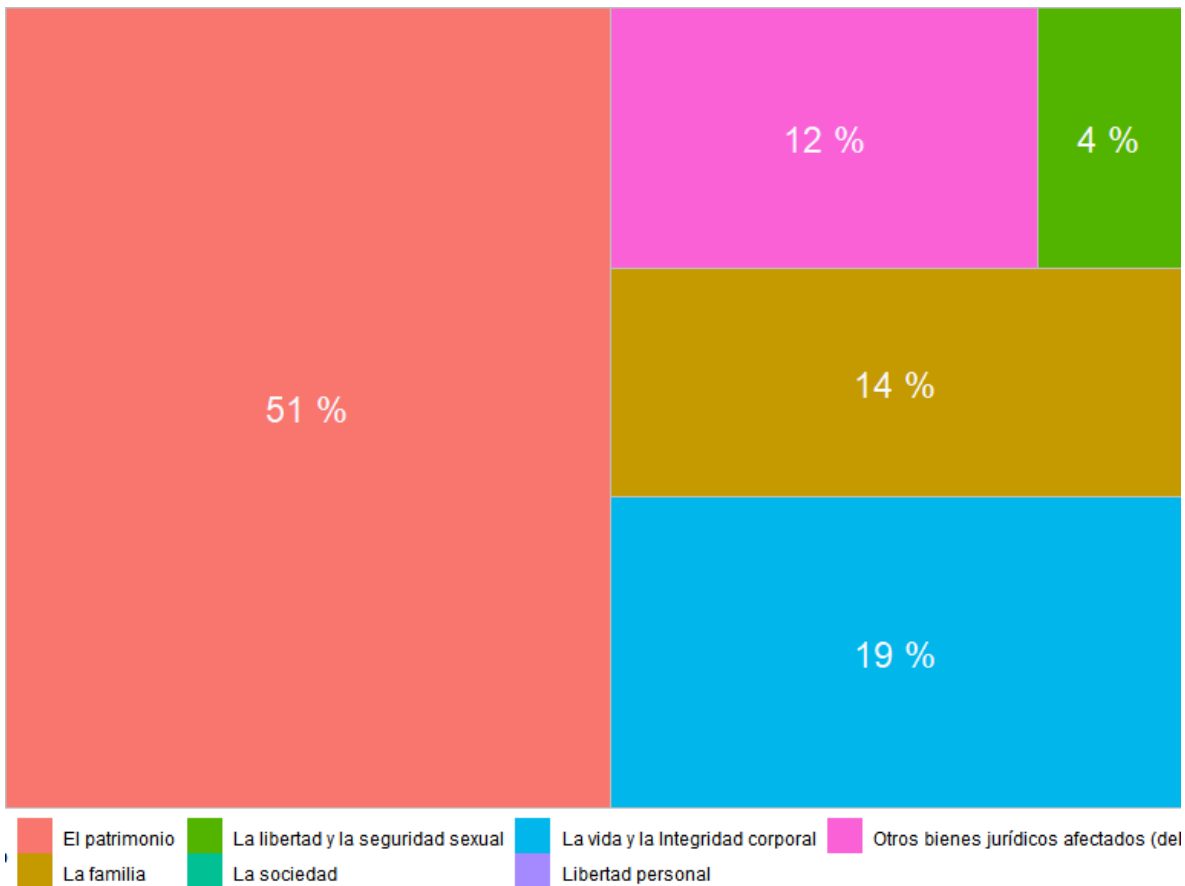

Fuente: Elaborado por el IIEG con datos del Secretariado Ejecutivo del Sistema Nacional de Seguridad Pública.

Con relación al bien jurídico de el patrimonio que fue el más afectado en el periodo de análisis en el municipio, daño a la propiedad fue el subtipo de delito que abrió más carpetas con 26; en segundo puesto, fraude con 7 seguido de otros robos con 6 casos. (Gráfica 3).

Gráfica 3. Cantidad de carpetas por los 5 subtipos de delitos que afectaron más a el patrimonio, Casimiro Castillo junio 2021 a mayo 2022

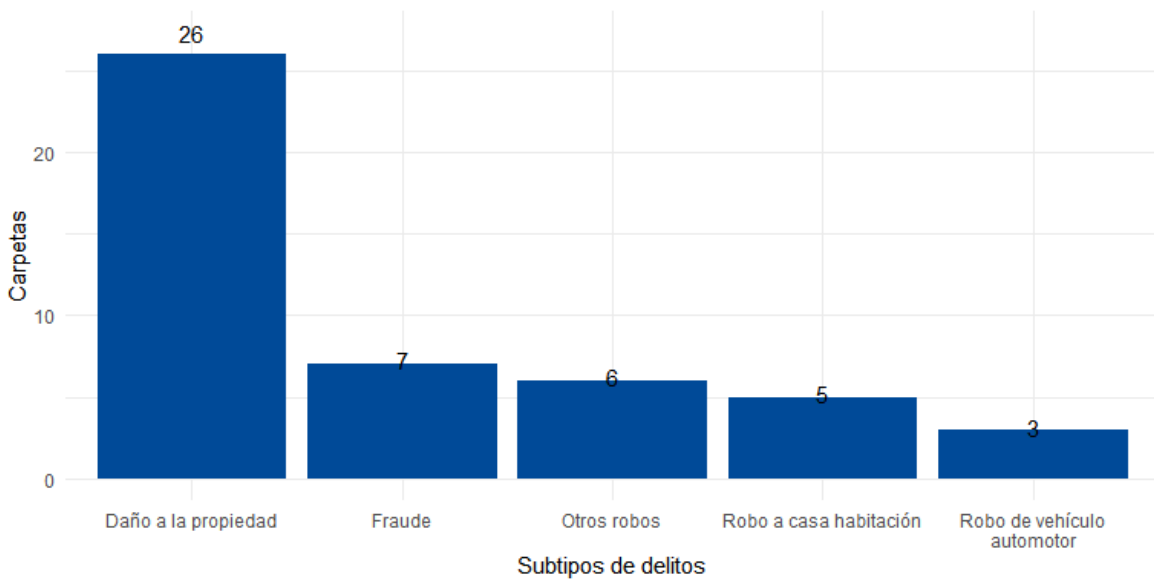

Fuente: Elaborado por el IIEG con datos del Secretariado Ejecutivo del Sistema Nacional de Seguridad Pública.

Directorio municipal



Presidente Municipal Casimiro Castillo

Mario Pelayo Guzmán

casimiro@jalisco.gob.mx

Domicilio

Carranza Silva No. 1 C.P. 48930, Casimiro Castillo, Jalisco.

Teléfono

357 388 0093

Síndico (a)

Glenda Gricelda Rodríguez Álvarez

Regidores (as)

María Elena Orozco Ortiz

Osvaldo Joaquín Flores Raudales

Luz Patricia Hernández Palomar

José Oscar Gómez Ramos

Daniela Marisol Sandoval Álvarez

Laura Patricia Granados de Loera

Gudelia Delgado Vargas

Partido Político

Partido Revolucionario Institucional (PRI)

www.ieg.gob.mx



IEG Jalisco

Calzada de los Pirules 71 Col. Ciudad Granja.
C.P. 45010, Zapopan, Jalisco, México.

 contacto@ieg.gob.mx

 **33377-71770**



IEG
Instituto de Información
Estadística y Geográfica
de Jalisco

