



**IIEG**

Instituto de Información  
Estadística y Geográfica  
de Jalisco

# Amatitán

## Diagnóstico del municipio

Agosto 2022



**Jalisco**  
GOBIERNO DEL ESTADO

# AMATITÁN

## DIAGNÓSTICO DEL MUNICIPIO

---

AGOSTO 2022

---

<b>HISTORIA</b> .....	<b>3</b>
Toponimia	
Contexto histórico	
<b>GEOGRAFÍA Y MEDIO AMBIENTE</b> .....	<b>6</b>
Geografía	
Uso de suelo y vegetación	
Áreas naturales protegidas y humedales	
Diversidad ecosistémica	
Sequía	
Precipitación	
Recursos hídricos	
Infraestructura	
<b>DEMOGRAFÍA Y SOCIEDAD</b> .....	<b>27</b>
Aspectos demográficos	
Intensidad migratoria	
Pobreza multidimensional	
Marginación	
Índices sociodemográficos	
<b>ECONOMÍA</b> .....	<b>39</b>
Número de empresas	
Valor agregado censal bruto	
Empleo	
Agricultura y ganadería	
<b>DESARROLLO INSTITUCIONAL</b> .....	<b>47</b>
Desarrollo institucional	
Incidencia delictiva	
Directorio municipal	

[Consulta la información municipal en línea](#)



**IIEG**  
Instituto de Información  
Estadística y Geográfica  
de Jalisco

# Historia

**Amatitán**  
**Diagnóstico del municipio**  
**Agosto 2022**



**Jalisco**  
GOBIERNO DEL ESTADO

## Toponimia

El nombre Amatitán proviene de la palabra náhuatl Amatítlan, la cual es el resultado de la unión de los vocablos "ámatl" (de amate o papel), "ti" (eufónica) y "tlan" (entre); por lo tanto significa: "Junto a los Amates".

**Figura 1. Amatitán, Jalisco.**  
Localización geográfica.



**Fuente:** IIEG, Instituto de Información Estadística y Geográfica del Estado de Jalisco, "Mapa General del Estado de Jalisco, 2012"

## Contexto histórico

Los primitivos pobladores eran descendientes de los aztecas, los cuales disputaron estas tierras con otros indígenas y se concentraron en el cerro del Chiquihuitillo. El cacique Teochican los expulsó y casi los exterminó en el mencionado cerro. Pertenecían al señorío de Etzatlán.

En 1530 Amatitán fue conquistado; se inició con 15 familias aborígenes, 5 peninsulares, 2 religiosos y varios mexicas que hablaban diferentes lenguas. Dependían por Cédula Real de Tequila. Antes de constituirse en municipio perteneció al departamento de Tequila en el cantón de Ahualulco. Fue el 13 de marzo de 1837 cuando se erigió en municipio.



**IIEG**  
Instituto de Información  
Estadística y Geográfica  
de Jalisco

# Geografía y Medio Ambiente

**Amatitán**  
**Diagnóstico del municipio**  
**Agosto 2022**



**Jalisco**  
GOBIERNO DEL ESTADO

## Geografía

El municipio de Amatitán se localiza en la región Valles del estado de Jalisco. Sus municipios colindantes son Tala, Teuchitlán, El Arenal, Tequila, Zapopan (ver mapa 1). Tiene una extensión territorial de 216.05 kilómetros cuadrados.

Su cabecera municipal se localiza en las coordenadas 20°49'59.88" latitud norte y -103°43'39.00" de longitud oeste, a una altura de 1,255 metros sobre el nivel del mar (msnm). El territorio municipal, tiene alturas entre los 620 y 2,866 msnm; y una pendiente predominantemente plana menor a 5 grados.

La mayor parte del municipio tiene un clima semicálido semihúmedo. La temperatura media anual es de 21.9°C, y su temperatura mínima y máxima promedio oscila entre los 9.4°C y 34.2°C. La precipitación media anual es de 938 milímetros (mm) mientras que la precipitación promedio acumulada es de 721.7 mm.

El municipio está constituido por basalto en su mayor parte y residual. Los suelos dominantes pertenecen al tipo luvisol y feozem (ver tabla 1).

**Mapa 1. Base**

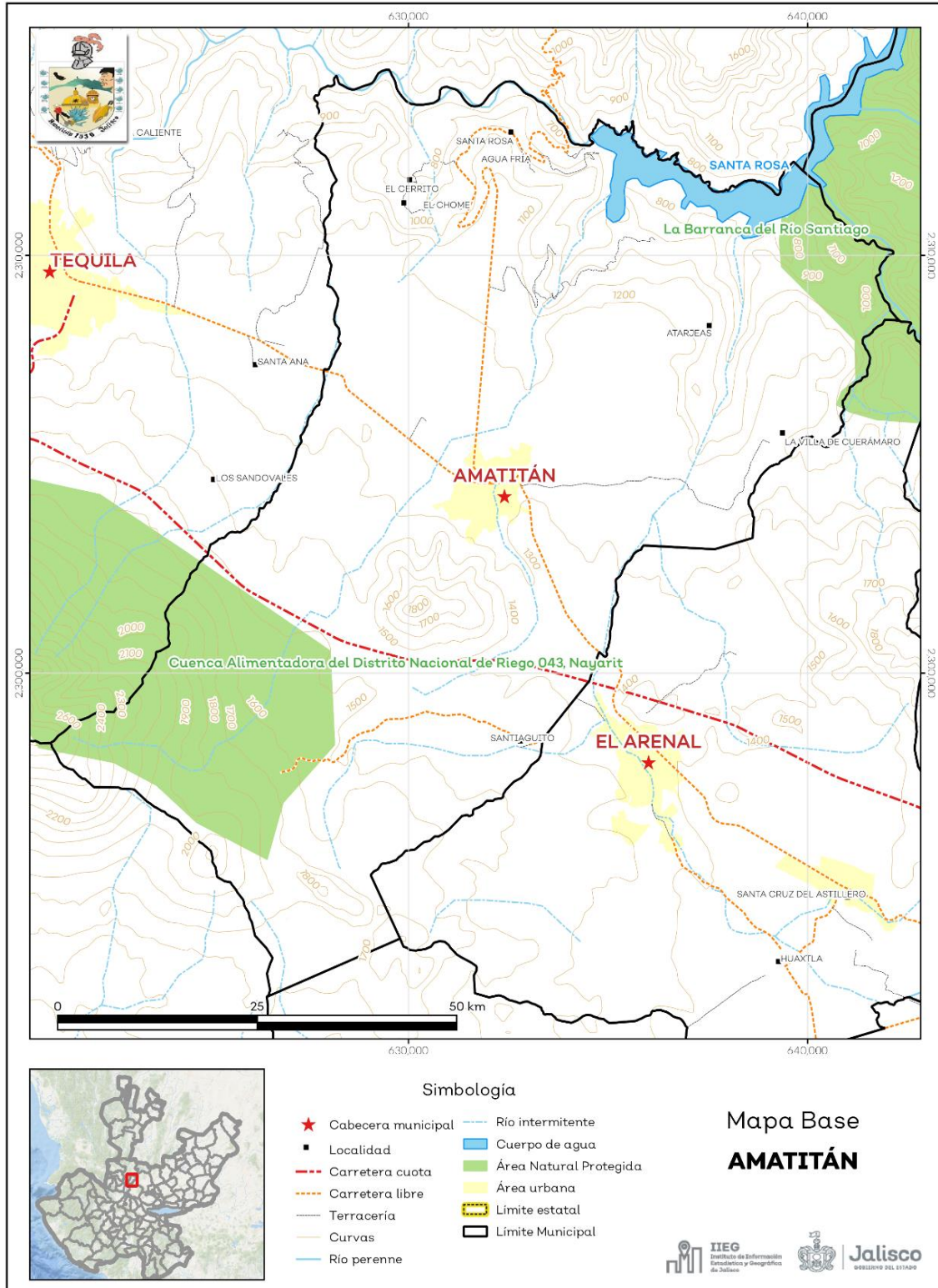

**Fuente:** IIEG, con base en topografía INEGI, CONANP 2015, Marco Geoestadístico INEGI 2020 y Mapa General del Estado de Jalisco 2012.



Tabla 1 Medio físico

Amatitán, Jalisco		
Medio físico	Descripción	
Superficie municipal (km <sup>2</sup> )	216	El municipio de Amatitán tiene una superficie de 216Km <sup>2</sup> . Por su superficie se ubica en la posición 105 con relación al resto de los municipios del estado.
Altura (msnm)	Mínima municipal	620
	Máxima municipal	2,866
	Cabecera municipal	1,255
Pendientes (%)	Planas (< 5°)	50.0
	Lomerío ( 5° - 15°)	24.0
	Montañosas ( > 15°)	26.0
Clima (%)	Cálido subhúmedo	41.7
	Semicálido semihúmedo	58.3
Temperatura (°C)	Máxima promedio	34.2
	Mínima promedio	9.4
	Media anual	21.9
Precipitación (mm)	Media anual	938
	Basalto	58.2
Geología (%)	Residual	19.3
	Extrusiva ácida	15.4
	Brecha volcánica	5.8
	Toba	1.2
	Lutita - Arenisca	0.1
Tipo de suelo (%)	Luvisol	46.0
	Feozem	39.3
	Litosol	7.4
	Regosol	6.6
	Vertisol	0.6
	Otros	0.2
Cobertura de suelo (%)	Agricultura	51.3
	Asentamiento humano	1.2
	Bosque	21.1
	Cuerpo de agua	2.2
	Pastizal	5.0
	Selva	19.3

**Fuente:** IIEG, con base en: Geología, Edafología, esc. 1:50,000 y Uso de Suelo y Vegetación SVII, esc. 1:250,000, INEGI. Clima, CONABIO. Tomo 1 Geografía y Medio Ambiente de la Enciclopedia Temática Digital de Jalisco. MDE y MDT del conjunto de datos vectoriales, esc. 1:50,000, INEGI. Mapa General del Estado de Jalisco 2012.

## Uso de suelo y vegetación

La cobertura del suelo predominante en el municipio es el agropecuario con un 51.29% de su superficie, seguida de la vegetación secundaria con 20.86%, los asentamientos humanos ocupan el 1.25% del territorio total, siendo esta la cobertura con menos superficie (ver tabla 2 y mapa 2).

La clasificación de los usos de suelo y vegetación realizada comprende las categorías acuícolas, agropecuario, agua, asentamientos humanos, bosque, dunas costeras, galería, manglar, matorral, palmar, pastizal, sabana, selva baja, selva mediana, sin vegetación aparente, vegetación acuática, vegetación desértica, vegetación secundaria.

Tabla 2 Uso de suelo y vegetación			
Amatitán, Jalisco			
Cobertura	Superficie (Ha)	Porcentaje (%)	Descripción
Agropecuario	11,086.84	51.29	
Vegetación secundaria	4,510.31	20.86	La clasificación de usos de suelo y vegetación representada es menos generalizada que la tabla número 1 de este documento. Sin embargo en esta clasificación la vegetación secundaria es representada por todos los tipos de vegetación que sean secundarios refiriéndonos a estas como la comunidad vegetal que surge diferente a la original con estructura y composición florística heterogénea tras ser eliminada o alterada la vegetación primaria.
Bosque	2,631.55	12.17	
Selva baja	1,576.53	7.29	
Pastizal	1,076.24	4.98	
Agua	466.03	2.16	
Asentamientos humanos	269.64	1.25	

**Fuente:** IIEG, con información de datos vectoriales de uso del suelo y vegetación, Serie VII, INEGI 2018.

La superficie arbórea municipal representa el 20.5% de los cuales el 19.2% corresponde a la vegetación arbórea primaria, la cual no presenta una alteración respecto a su estado natural, y 1.3% a la vegetación arbórea secundaria, que debido a perturbaciones ha sido modificada y muestra un proceso de sucesión vegetal (ver tabla 3.).

Tabla 3 Cobertura Arbórea		
Amatitán, Jalisco		
Cobertura	Cantidad %	Comentarios
Primaria Arbórea Baja	14.9	
Primaria Arbórea Mediana	4.3	
Primaria Arbórea Alta	0.0	La cobertura arbórea referida está compuesta por los siguientes tipos de vegetación: bosque de coníferas, bosque de encino, bosque mesófilo de montaña, bosque de pino y bosque de táscate, selva caducifolia, selva subcaducifolia, selva de galería, manglar, palmar natural, vegetación hidrófila y vegetación inducida.
Secundaria Arbórea Baja	1.3	
Secundaria Arbórea Mediana	0.0	
Secundaria Arbórea Alta	0.0	
Total Arbórea	20.5	

**Fuente:** IIEG, con información de datos vectoriales de uso del suelo y vegetación, Serie VI, INEGI 2016.

**Mapa 2. Uso de suelo y vegetación**

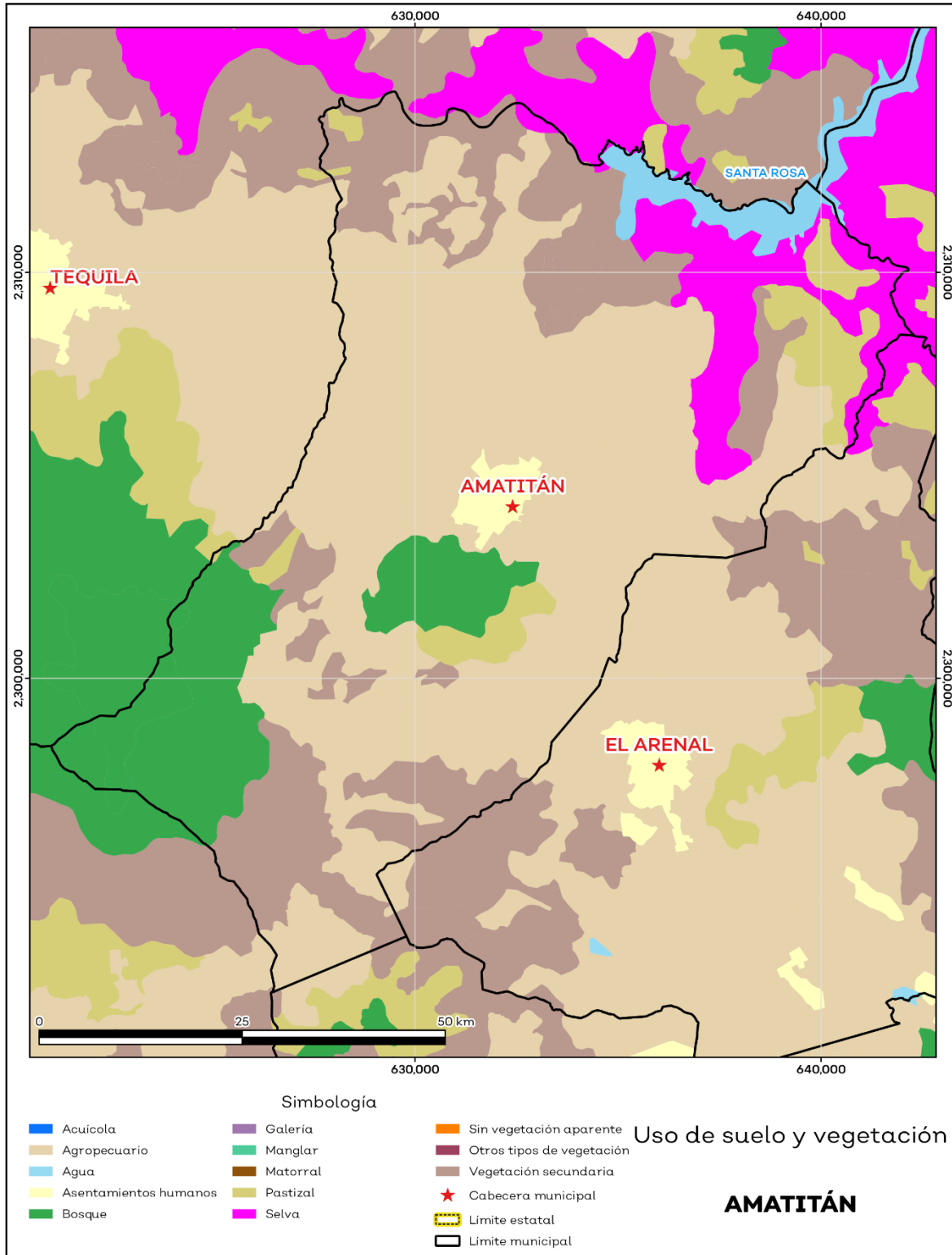

Fuente: IIEG, con base en INEGI, 2018.

## Áreas naturales protegidas y humedales

Amatitán alberga 2 áreas naturales protegidas con una superficie de 3,155.31 hectáreas (ha) lo que representa el 14.6% de todo el territorio municipal. Además, se cuenta con 2.2% de humedales (ver mapa 3 y tabla 4).

Tabla 4 ANP y humedales		
Amatitán, Jalisco		
Áreas Naturales	Cantidad %	Descripción
Áreas Naturales Protegidas	14.6	Cuenca Alimentadora del Distrito Nacional de Riego 043, Nayarit, La Barranca del Río Santiago.
Sitios Ramsar	0.0	Humedales de importancia internacional.
Humedales	2.2	

**Fuente:** IIEG, con base en CONAGUA 2016, CONANP 2015

### Mapa 3. ANP y humedales

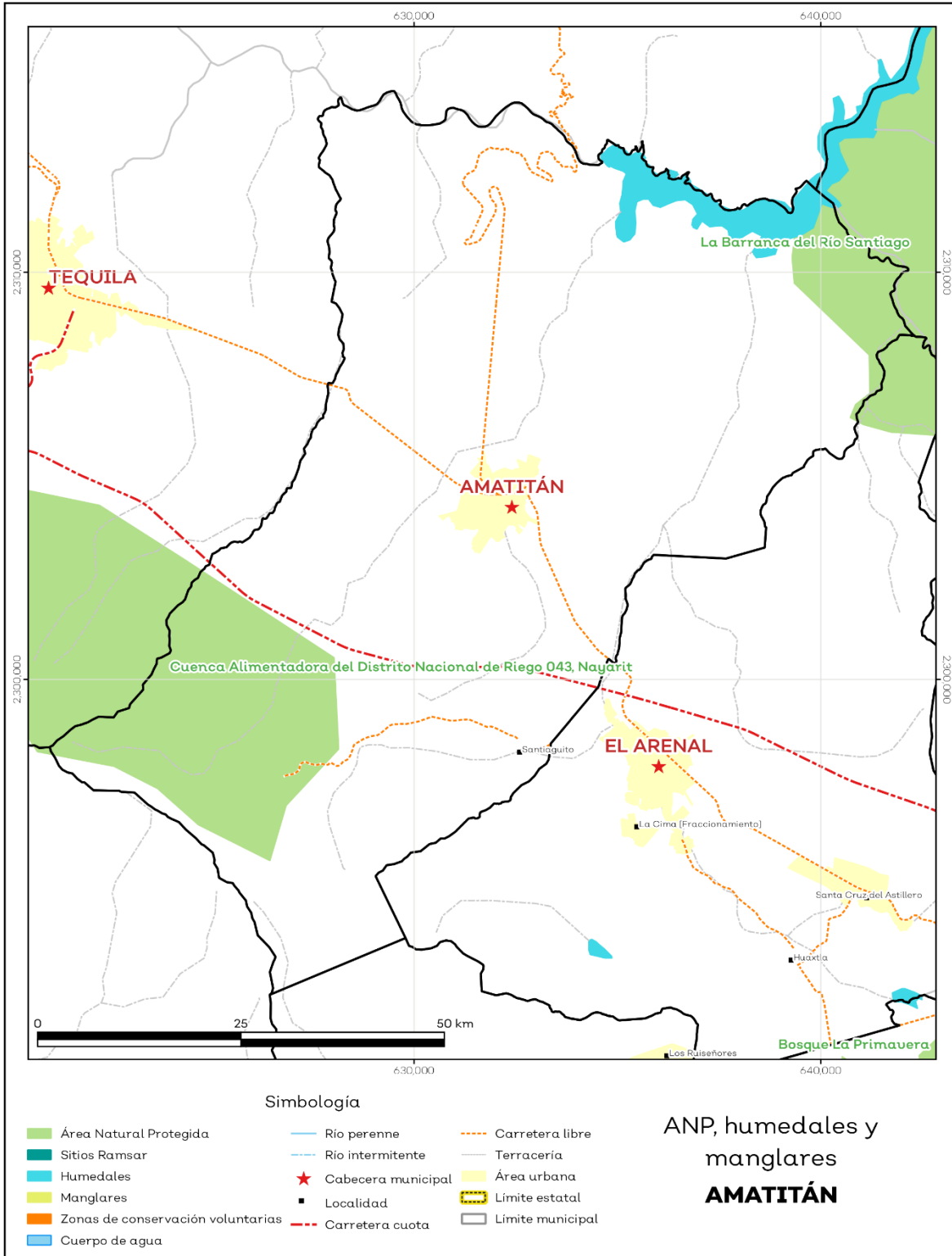

Fuente: IIEG, con base en CONAGUA 2016, CONANP 2015.

## Diversidad ecosistémica

La diversidad de ecosistemas conforme a la cobertura de usos de suelo y vegetación nos dice que la cobertura de mayor dominancia es agricultura de temporal permanente la cual representa el 33.2% municipal, y es catalogada con el rango muy bajo a nivel estatal. El inverso del índice de Simpson es de 0.84 y nos indica que entre más se acerca al 1 más diversidad ecosistémica de coberturas de suelo hay. El índice de Shannon es de 2.14, en el cual se considera un valor normal si se está entre 2 y 3, valores por debajo de 2 como bajos en diversidad y superiores a 3 son altos en diversidad de ecosistemas (ver tabla 5).

Tabla 5 Diversidad Ecosistémica		
Amatitán, Jalisco		
índice	Cantidad	Comentarios
Inverso de Simpson	0.84	Valor entre más cercano a 1, mayor diversidad ecosistémica de coberturas de uso de suelo y vegetación.
Shannon	2.14	El valor varía entre 0.5 y 5. Valor normal entre 2 y 3, valores superiores a 3 son altos en diversidad, valores por debajo de 2 es baja diversidad de ecosistemas.
Equitatividad de Shannon	0.83	Se acerca a 0 cuando una cobertura domina y se acerca a 1 cuando comparten abundancia las coberturas.

índice	%	Cobertura
Dominancia	33.2	Agricultura de temporal permanente

Fuente: IIEG, 2021.

## Sequía

El cambio climático en los últimos años ha traído consigo efectos en los territorios, de allí parte a que se analice el fenómeno natural de la sequía y la escasez de los recursos hídricos.

De la superficie dedicada a las actividades agrícolas el 91.52% presentó alguna categoría de sequía en el año 2020 (ver mapa 4 y tabla 6). Las sequías son causadas principalmente por la escasez de precipitaciones pluviales, la cual puede derivar en una insuficiencia de recursos hídricos necesarios para abastecer la demanda existente, por ello su análisis es trascendental.

Tabla 6 Sequía			
Amatitán, Jalisco			
Categoría de sequía	Cantidad Agrícola (%)	Cantidad Municipal (%)	Comentarios
Sin sequía	1.3	1.1	
Anormalmente seco	7.2	4.2	Anormalmente seco es una condición de sequedad, no es una categoría de sequía. Se muestran 2 cantidades en porcentajes: la agrícola es el porcentaje de la superficie afectada de las áreas agrícolas conforme a la delimitación de frontera agrícola; y el porcentaje municipal se refiere a toda la superficie del municipio sin importar la cobertura de uso de suelo y vegetación sin incluir los cuerpos de agua.
Sequía moderada	35.5	29.7	
Sequía severa	33.2	35.5	
Sequía extrema	22.2	26.7	
Sequía excepcional	0.6	0.5	

Fuente: IIEG, con base en imágenes Landsat, 2020.



**Mapa 4. Índice de sequía de diferencia normalizado**

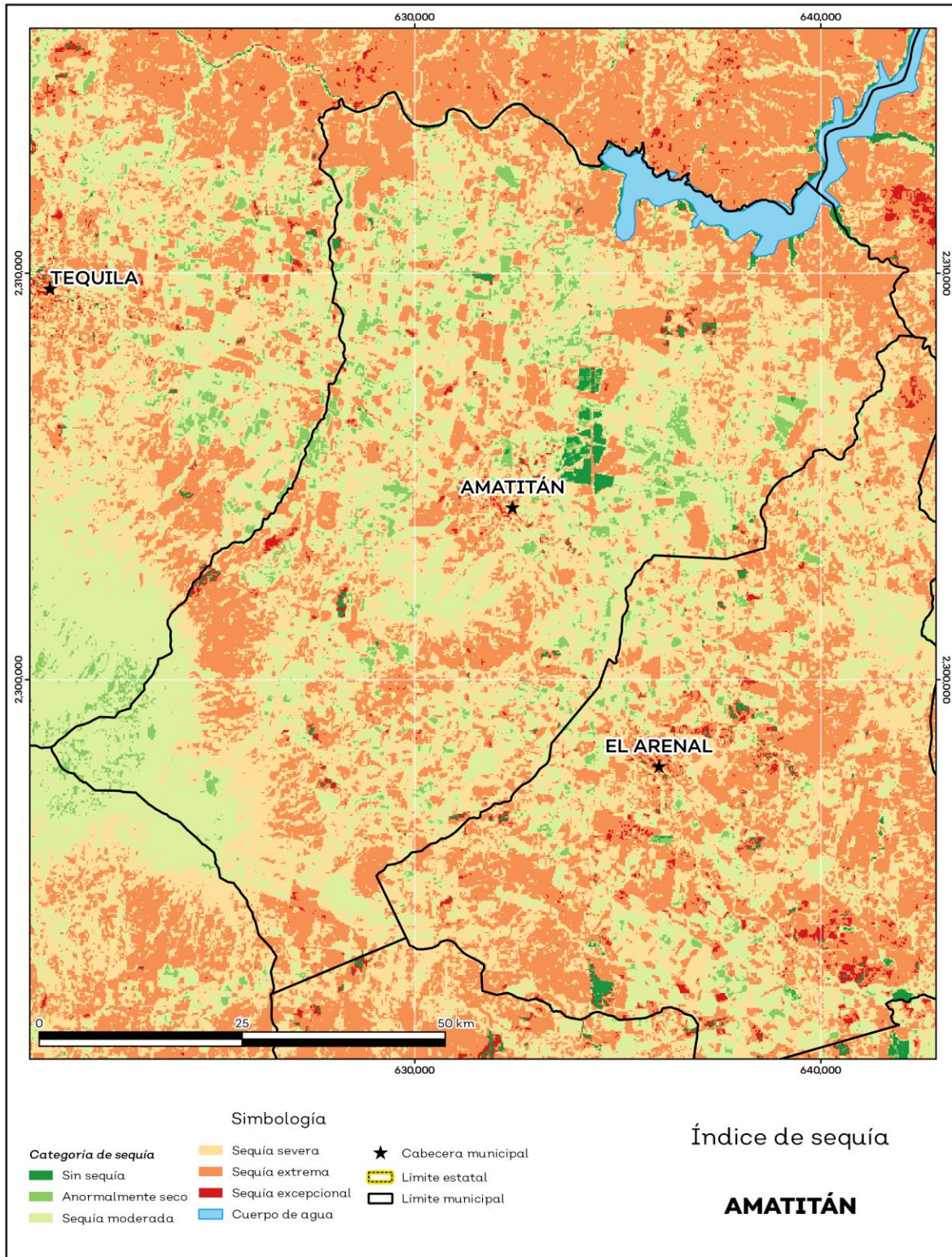

Fuente: IIEG, con base en imágenes Landsat, 2020.

## Precipitación

Del análisis de la precipitación media mensual histórica con registros hasta el 2019 del municipio Amatitán tenemos que la precipitación acumulada promedio es de 721.7 mm; la media del mes de enero es de 29.8 mm, la mínima de 19.4 mm y la máxima de 41.0 mm; mientras que en julio la precipitación media es de 110.4 mm, la mínima de 97.0mm y máxima de 148.7 mm (ver mapa 5 y tabla 7).

**Tabla 7 Precipitación media mensual y acumulada**

Amatitán, Jalisco				
Mes	Promedio (mm)	Mínima (mm)	Máxima (mm)	Comentarios
Enero	29.8	19.4	41.0	
Febrero	32.6	18.0	49.0	
Marzo	42.6	18.7	68.0	
Abril	48.7	21.1	78.0	
Mayo	58.0	29.8	89.0	
Junio	93.4	86.0	103.5	
Julio	110.4	97.0	148.7	Registros de precipitación histórica media mensual.
Agosto	101.4	89.4	136.7	
Septiembre	77.9	69.0	96.3	
Octubre	45.4	39.3	53.0	
Noviembre	29.3	18.3	40.0	
Diciembre	27.6	19.8	37.0	
Acumulada	721.7	655.1	823.0	Registros de precipitación histórica acumulada.

**Fuente:** IIEG, con base en datos de precipitación de 1882-2019 del SMN.



**Mapa 5. Precipitación histórica acumulada**

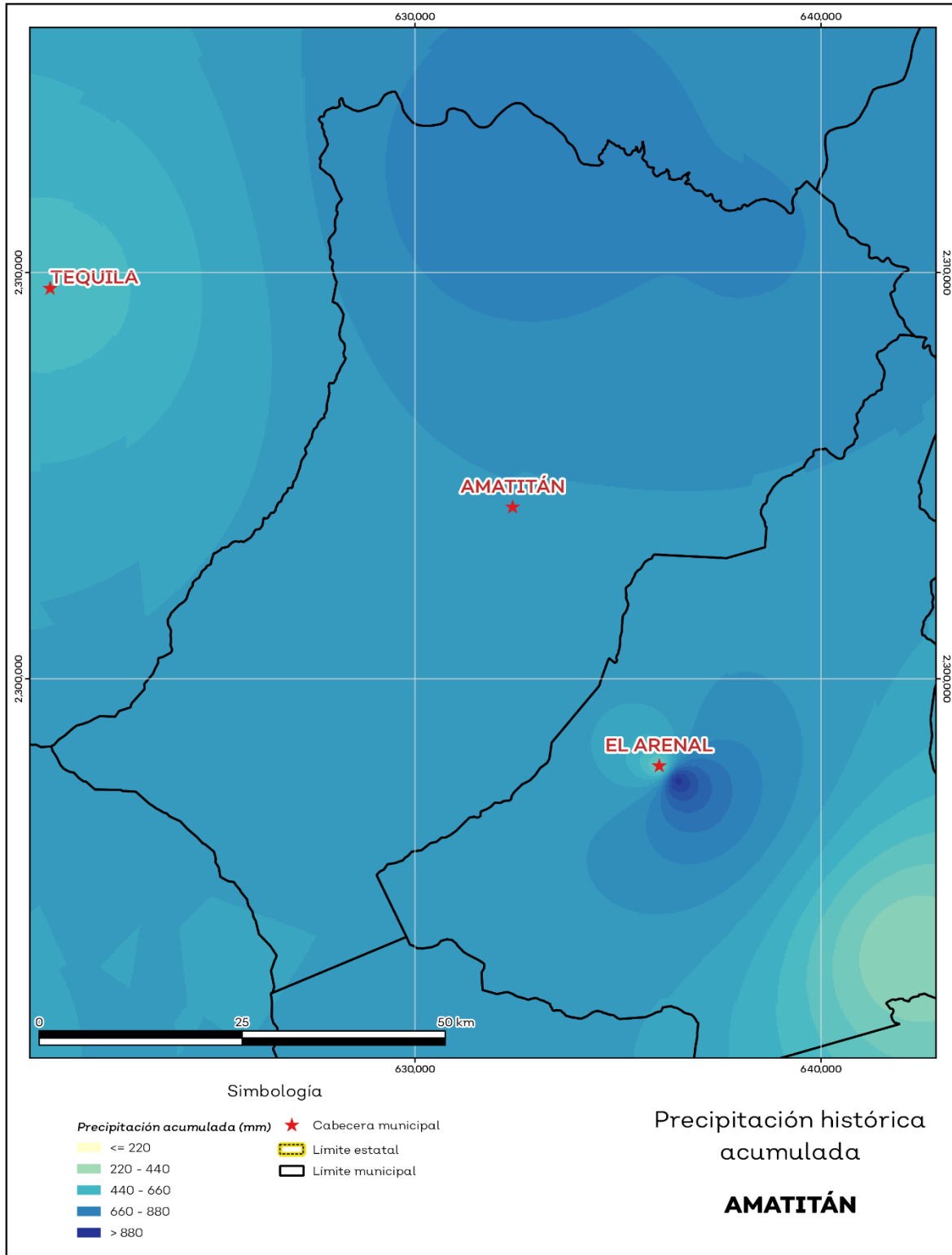

Fuente: IIEG, con base en datos de precipitación de 1882-2019 del SMN.

## Recursos hídricos

Los tipos de recursos hídricos del municipio están constituidos por aguas subterráneas, ríos y lagos. El territorio está ubicado dentro de 3 acuíferos de los cuales el 95.5% no tienen disponibilidad y el 4.5% se encuentra con disponibilidad de agua subterránea (ver mapa 6 y tabla 8).

Tabla 8 Acuíferos		
Amatitán, Jalisco		
Estatus	Cantidad %	Comentarios
Con disponibilidad	4.5	
Sin disponibilidad	95.5	Reporte de CONAGUA del estatus del acuífero hasta el 2020.
No sobreexplotado	53.0	
Sobreexplotado	47.0	

**Fuente:** IIEG, con base en CONAGUA, 2021.

**Mapa 6. Acuíferos**

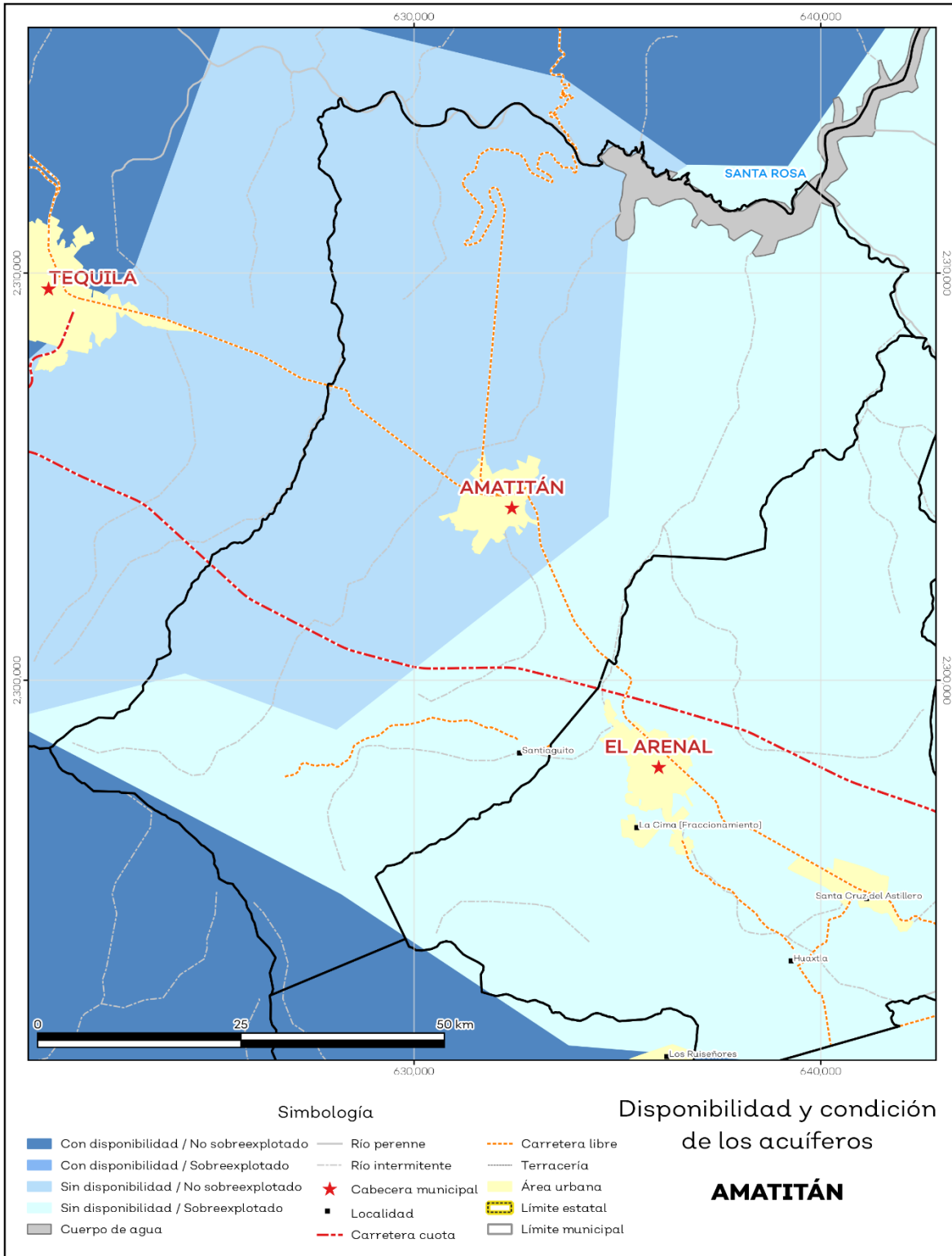

Fuente: IIEG, con base en CONAGUA, 2021.

El territorio municipal está dentro de las cuencas Presa Santa Rosa, Río Santiago 3, Río Salado de las cuales el 100.0% tienen disponibilidad y el 0% presentan déficit de disponibilidad de agua superficial (ver mapa 7 y tabla 9).

Tabla 9 Cuencas		
Amatitán, Jalisco		
Estatus	Cantidad %	Comentarios
Con disponibilidad	100.0	
Sin disponibilidad	0.0	
Tipos de Ordenamiento		Cantidad %
Reserva	100.0	Reporte de CONAGUA del estatus de cuencas hasta el 2020.
Veda	0.0	
Veda y reglamento	0.0	
Veda, reserva y reglamento	0.0	
Cuenca sin ordenamiento superficial	0.0	

**Fuente:** IIEG Instituto de Información Estadística y Geográfica del Estado de Jalisco; con base en CONAGUA 2021.

**Mapa 7. Cuencas**

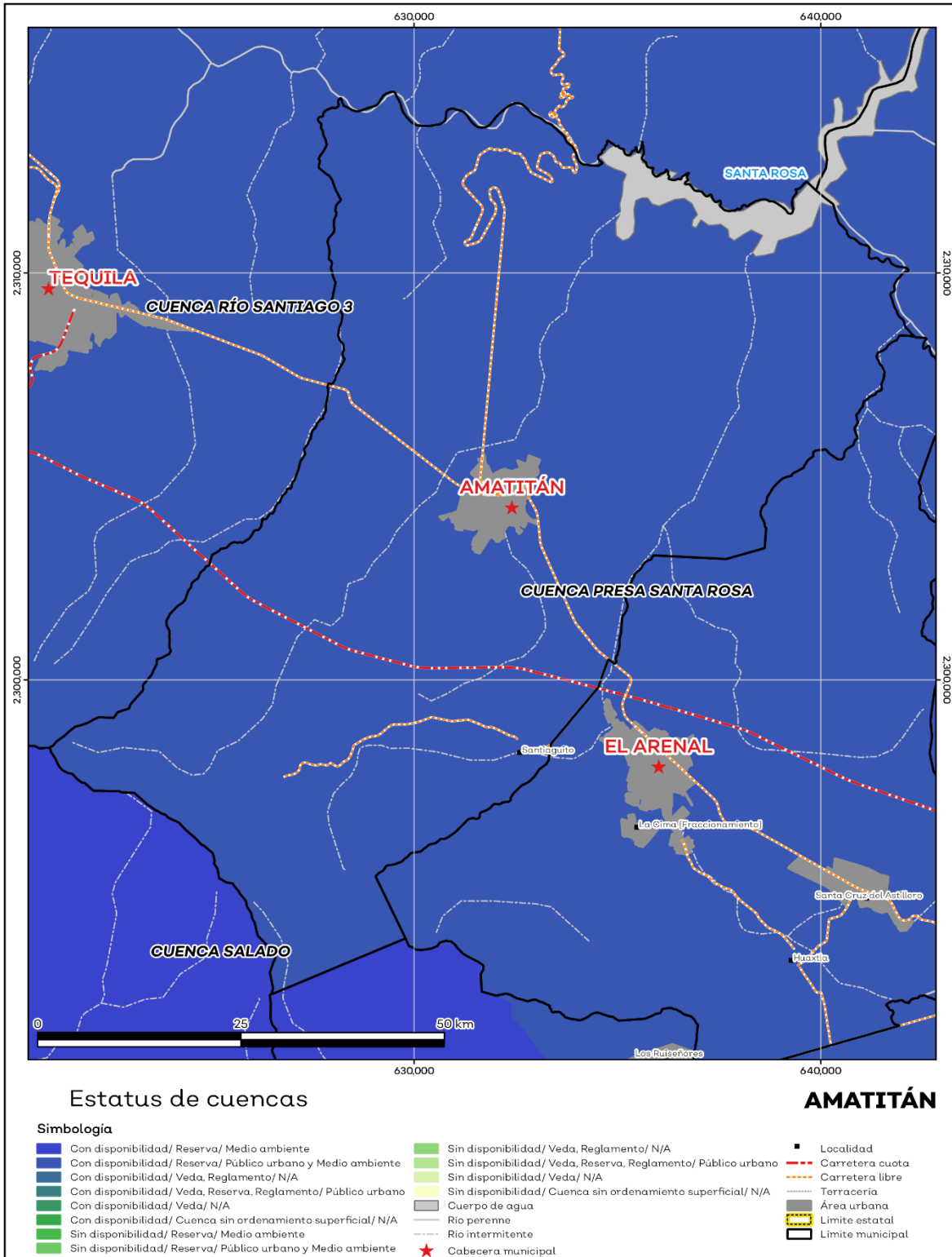

Fuente: IIEG, con base en CONAGUA, 2021.

## Erosión potencial

La erosión potencial que pronostica la pérdida de suelo como consecuencia de la influencia del relieve, el viento y el agua, nos indica que en el municipio se tienen en su mayoría pérdidas de suelo de 0 - 5 t/ha.año catalogadas como erosión muy baja (ver mapa 8 y tabla 10).

Tabla 10 Erosión potencial			
Amatitán, Jalisco			
Perdidas de suelo t/ha.año	Clasificación	Cantidad %	Comentarios
0	Zonas no susceptibles al proceso erosivo, como pueden ser espacios urbanos, carreteras o embalses.	0.0	
0 a 5	Zonas con niveles de erosión muy bajos y pérdidas de suelo tolerables. No hay erosión neta.	53.9	
5 a 10	Zonas con niveles de erosión bajos y pérdidas de suelo que puede ser tolerables. Probablemente no hay erosión neta.	10.1	
10 a 25	Zonas con procesos erosivos leves. Existe erosión, aunque no es apreciable a simple vista.	18.8	En el cálculo no se incluyeron los cuerpos de agua por considerarse zonas no susceptibles al proceso erosivo.
25 a 50	Zonas con procesos erosivos moderados. Existe erosión, aunque puede no ser apreciable a simple vista.	11.5	
50 a 100	Zonas con procesos erosivos graves. Existe erosión y es apreciable a simple vista.	2.9	
100 a 200	Zonas con procesos erosivos muy graves. Existe erosión y es manifiesta a simple vista.	0.6	
Más de 200	Zonas con procesos erosivos extremos. Existe erosión y es evidente a simple vista.	0.1	

**Fuente:** IIEG, con base en datos de precipitación de 1882-2019 del SMN, Modelo digital de elevaciones INEGI 2013, FAO 2003.



**Mapa 8. Erosión potencial**

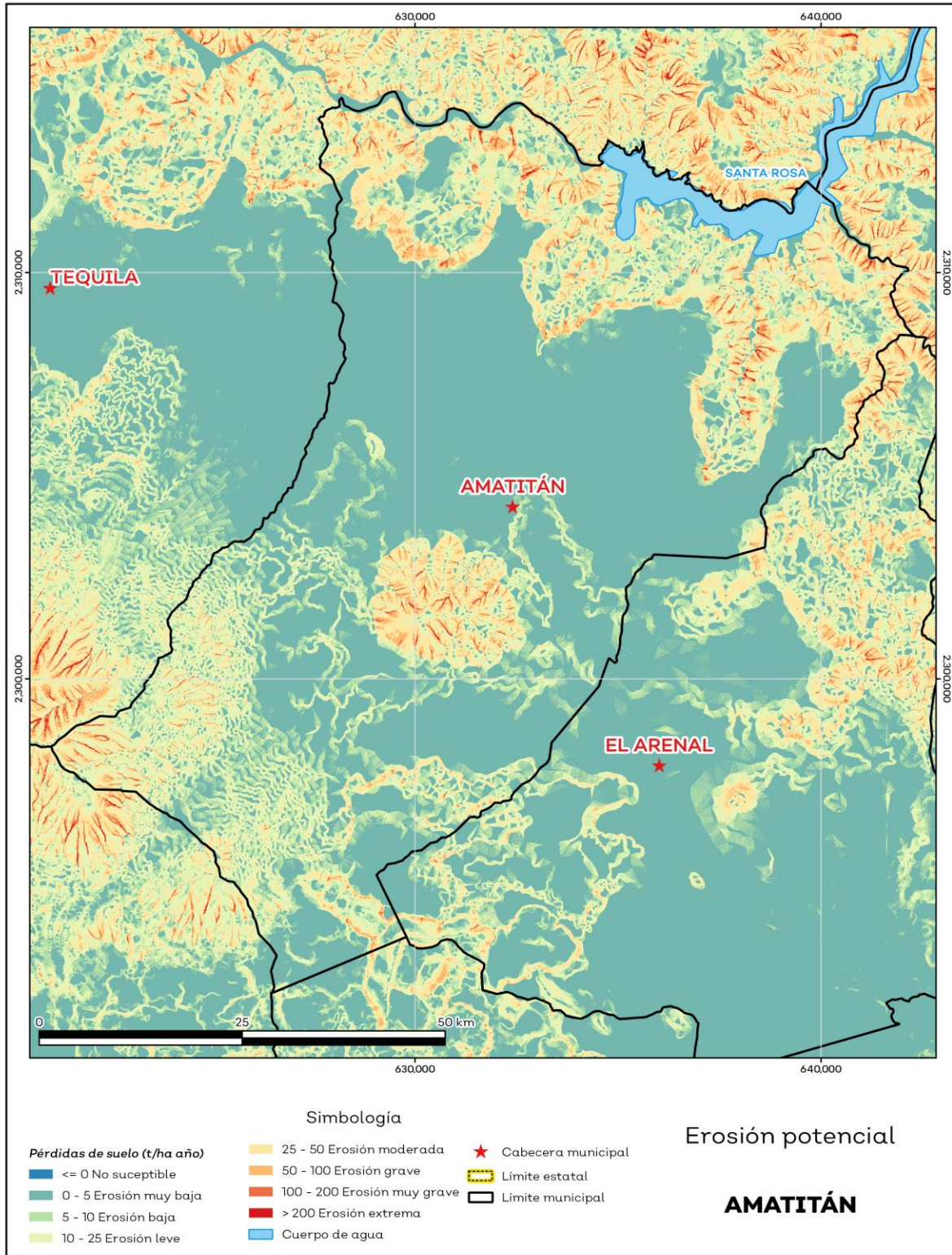

Fuente: IIEG, con base en datos de precipitación de 1882-2019 del SMN, Modelo digital de elevaciones INEGI 2013, FAO 2003.

## Infraestructura

Por último, el municipio cuenta con 16 servicios públicos, de los cuales destacan 19 escuelas, seguido de 9 instalaciones deportivas o recreación y templos con 7 (ver tabla 11).

Tabla 11 Infraestructura			
Amatitán, Jalisco			
Infraestructura		Descripción	
Infraestructura (km)	Carreteras	47.9	El municipio se encuentra en el cuarto lugar de la región Valles, registrando grado alto de conectividad en caminos y carreteras.
	Caminos	26.94	
Tipo de servicios	Cantidad	Comentarios	
Aeródromo Civil	0		
Cementerio	1		
Centro Comercial	0		
Centro de Asistencia Médica	3		
Escuela	19		
Estación de Transporte Terrestre	0		
Instalación de Comunicación	0		
Instalación de Servicios	2	La información presentada en esta tabla corresponde a los servicios concentrados en localidades mayores a 2,500 habitantes.	
Instalación Deportiva o Recreativa	9		
Instalación Diversa	0		
Instalación Gubernamental	1		
Mercado	1		
Plaza	4		
Pozo	1		
Tanque de Agua	1		
Templo	7		

**Fuente:** IIEG, con base en red Nacional de Caminos INEGI 2019. Mapa General del Estado de Jalisco 2012. Marco Geoestadístico Nacional, servicios e información complementaria, INEGI 2020.



## Salud

De acuerdo a los registros de la secretaría de salud, en el municipio se encuentran 6 unidades de servicio de salud como lo son consultorios, hospitales generales y especializados, oficinas administrativas, farmacias, laboratorios, unidades de medicina familiar, de especialidades médicas y móviles. De las cuales 4 corresponden a la Secretaría de Salud (SSJ), 1 unidad de salud es del Instituto Mexicano del Seguro Social (IMSS) y 1 módulo de los Servicios Médicos Privados; en la tabla 12 se presenta desglosada esta información por tipo de unidades de servicio conforme al instituto o dependencia a la que pertenecen (ver mapa 9 y tabla 12).

<b>Tabla 12 Unidades de salud</b>	
<b>Amatitán, Jalisco</b>	
<b>Tipo de unidad</b>	<b>Cantidad</b>
<b>INSTITUTO MEXICANO DEL SEGURO SOCIAL</b>	
Unidad de Medicina Familiar	1
<b>SECRETARÍA DE SALUD</b>	
Consultorios Médicos	4
<b>SERVICIOS MÉDICOS PRIVADOS</b>	
Consultorio Adyacente a Farmacia	1
<b>Total del municipio</b>	<b>6</b>

**Fuente:** IIEG, con base en Dirección General de Salud (DGIS) 2021.

**Mapa 9. Unidades de Salud**

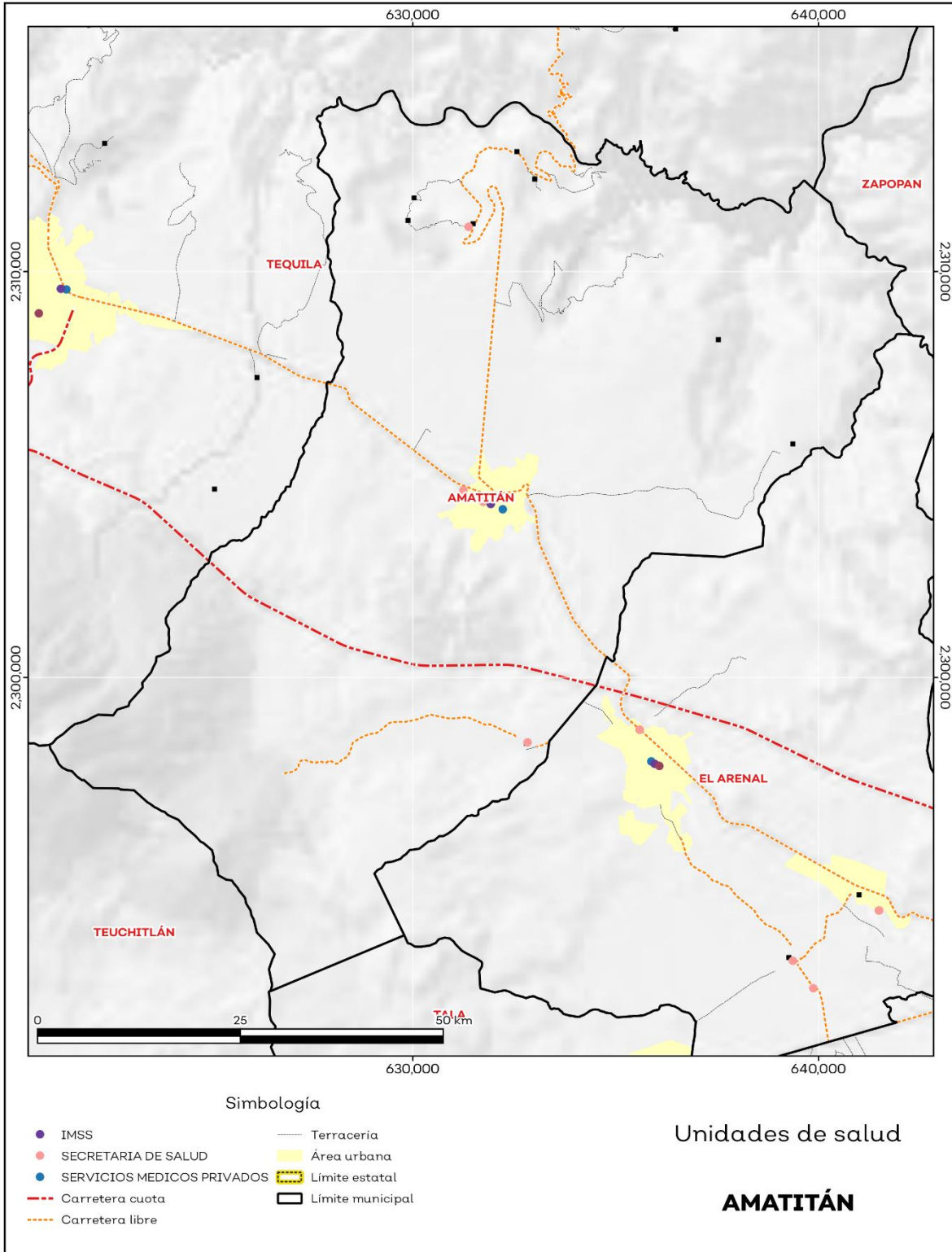

Fuente: IIEG, con base en Dirección General de Salud (DGIS) 2021.



**IIEG**  
Instituto de Información  
Estadística y Geográfica  
de Jalisco

# Demografía y Sociedad

Amatitán  
Diagnóstico del municipio  
Agosto 2022



**Jalisco**  
GOBIERNO DEL ESTADO

## Aspectos Demográficos

El municipio de Amatitán pertenece a la Región Valles, según el Censo de Población y Vivienda 2020, su población en ese año era de 16,490 personas; de las cuales el 49.6 por ciento eran hombres y 50.4 por ciento mujeres. Las y los habitantes del municipio representaban el 5 por ciento del total regional (ver tabla 1). Comparando este volumen poblacional con el del año 2015, se observa que la población municipal aumentó un 7.47 por ciento en cinco años.

Tabla 1 Población total según sexo					
Amatitán, Jalisco					
Clave	Municipio	Población total 2015	Población 2020		
			Total	Hombres	Mujeres
005	Amatitán	15,344	16,490	8,184	8,306

Fuente: IIEG con base en INEGI, Censo de Población y Vivienda 2020 y Encuesta Intercensal 2015.

En 2020 Amatitán contaba con 29 localidades, de éstas, 3 eran de dos viviendas y 5 de una. La localidad de Amatitán era la más poblada, con 12,180 personas, que representaban el 73.9% de la población del municipio; le seguía Santiaguito con el 9.4%, La Cantera con el 5.3%, Tepetates con el 1.8% y La Villa de Cuerámbaro con el 1.7% del total municipal (ver tabla 2).

Tabla 2 Población total según sexo y distribución porcentual de la población						
Amatitán, Jalisco						
Clave	Municipio/Localidad	Población total 2010	Población 2020			
			Total	Distribución porcentual de la población del municipio	Hombres	Mujeres
0005	Amatitán	14,648	16,490	100.0	8,184	8,306
0001	Amatitán	11,006	12,180	73.9	5,986	6,194
0031	Santiaguito	1,321	1,545	9.4	793	752
0074	La Cantera	474	872	5.3	451	421
0035	Tepetates	238	298	1.8	147	151
0039	La Villa de Cuerámbaro	244	286	1.7	140	146

Fuente: IIEG con base en INEGI; Censo de Población y Vivienda 2010 y 2020.

## Intensidad Migratoria

El estado de Jalisco tiene una añeja tradición migratoria a Estados Unidos que se remonta hacia finales del siglo XIX.

El Consejo Nacional de Población (CONAPO) calculó el Índice de Intensidad Migratoria México-Estados Unidos 2020, como una medida sintética que informa integralmente del fenómeno migratorio entre ambos países.

De acuerdo con este índice, Jalisco se clasificó en un grado medio, posicionándose en el lugar 14 entre las entidades federativas con mayor intensidad migratoria en 2020. Esto como resultado de un 6.8% de sus viviendas que recibían remesas, 1.3% de viviendas con emigrantes con destino a Estados Unidos residentes en Estados Unidos, 0.4% de viviendas con migrantes circulares y 0.9% de viviendas con migrantes de retorno de Estados Unidos.

**Mapa 1 Grado de Intensidad Migratoria a Estados Unidos. Jalisco, 2020**

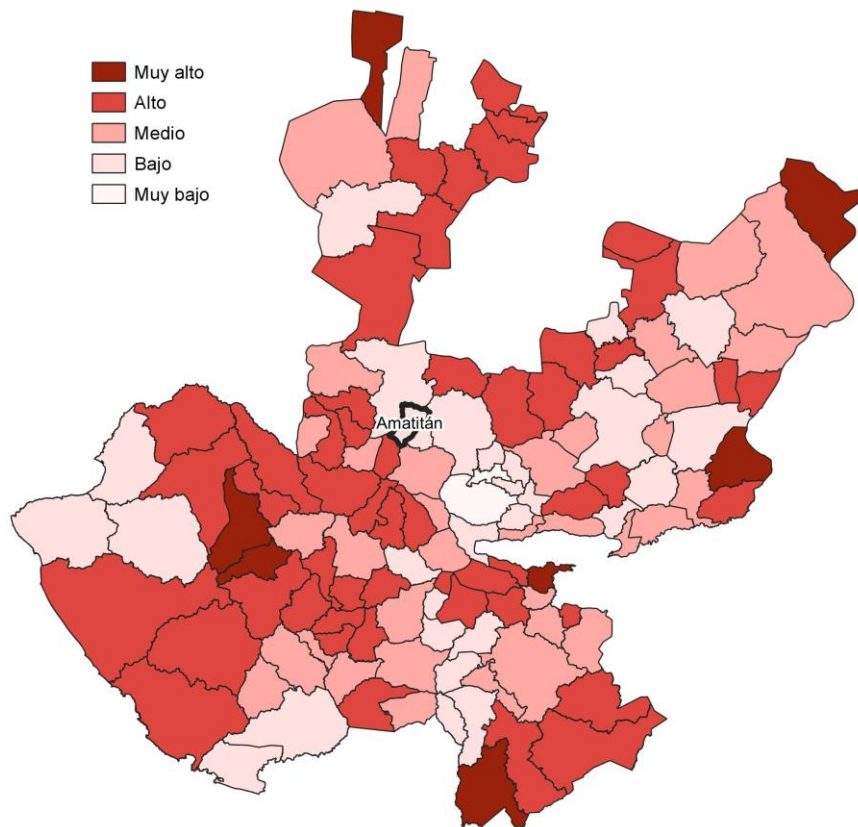

**Fuente:** IIEG con base en estimaciones de CONAPO; Índice de Intensidad Migratoria 2020.

Conforme a los resultados del índice de Intensidad Migratoria 2020, en el municipio de Amatitán un 9 por ciento de las viviendas del municipio recibieron remesas en 2020, en un 1.94 por ciento se reportaron emigrantes con destino a Estados Unidos residentes en Estados Unidos, en el 0.29 por ciento se registraron migrantes circulares del quinquenio anterior (2015-2020) y el 0.62 por ciento de las viviendas contaban con migrantes de retorno de Estados Unidos (ver tabla 3).

<b>Tabla 3 Índice de Intensidad Migratoria México-Estados Unidos</b>	
<b>Amatitán, 2020</b>	
<b>Índice y grado de intensidad migratoria e indicadores socioeconómicos</b>	<b>Valores</b>
Índice de intensidad migratoria	63.4633
Grado de intensidad migratoria	Bajo
Total de viviendas	4,216
% Viviendas que reciben remesas	9
% Viviendas con emigrantes con destino a Estados Unidos residentes en Estados Unidos	1.94
% Viviendas con migrantes circulares de Estados Unidos	0.29
% Viviendas con migrantes de retorno de Estados Unidos	0.62
Posición que ocupa el municipio en la entidad	105
Posición que ocupa el municipio a escala nacional	1027

Fuente: IIEG, con base en estimaciones del CONAPO con base en el INEGI, Censo de Población y Vivienda 2020.

\*Nota: los indicadores hacen referencia al quinquenio 2015-2020.

El Índice de Intensidad Migratoria México-Estados Unidos, se deriva de estimaciones con base en los cuestionarios ampliados de los Censos de Población y Vivienda 2000, 2010 y 2020. Destaca que en el año 2000 se realizó con base en hogares y a partir del 2010 en viviendas censales, como resultado del cambio conceptual y operativo del INEGI para el levantamiento de la información en ese año censal.

Es importante señalar que en el cálculo previo del índice en el año 2010, Amatitán tenía un grado Medio de intensidad migratoria y ocupaba el lugar 103 en el ordenamiento estatal. En ese año, el porcentaje de viviendas del municipio que recibían remesas fue del 4.15 % y, la proporción de viviendas con emigrantes en Estados Unidos del quinquenio anterior fue de 2.06%. Por su parte, el 1.63% de las viviendas tenían migrantes circulares del quinquenio anterior y el 3.9% migrantes de retorno (ver tabla 4).

**Tabla 4 Índice y grado de intensidad migratoria e indicadores socioeconómicos**

<b>Amatitán, 2010</b>	
<b>Índice y grado de intensidad migratoria e indicadores socioeconómicos</b>	<b>Valores</b>
Índice de intensidad migratoria	-0.0842
Grado de intensidad migratoria	Medio
Total de viviendas	3,307
% Viviendas que reciben remesas	4.15
% Viviendas con emigrantes en Estados Unidos del quinquenio anterior	2.06
% Viviendas con migrantes circulares del quinquenio anterior	1.63
% Viviendas con migrantes de retorno del quinquenio anterior	3.9
Lugar que ocupa en el contexto estatal	103

Fuente: IIEG, con base en estimaciones del CONAPO con base en el INEGI, Censo de Población y Vivienda 2010.

## **Pobreza multidimensional**

La pobreza, está asociada a condiciones de vida que vulneran la dignidad de las personas, limitan sus derechos y libertades fundamentales, impiden la satisfacción de sus necesidades básicas e imposibilitan su plena integración social. De acuerdo con esta concepción, una persona se considera en situación de pobreza multidimensional cuando sus ingresos son insuficientes para adquirir los bienes y los servicios que requiere para satisfacer sus necesidades y presenta carencia en al menos uno de los siguientes seis indicadores: rezago educativo, acceso a los servicios de salud, acceso a la seguridad social, calidad y espacios de la vivienda y servicios básicos en la vivienda.

La metodología para medir el fenómeno de la pobreza fue desarrollada por el Consejo Nacional de Evaluación de la Política de Desarrollo Social (CONEVAL) y permite profundizar en el estudio de la pobreza, ya que además de medir los ingresos, como tradicionalmente se realizaba, se analizan las carencias sociales desde una óptica de los derechos sociales. Estos componentes permitirán dar un seguimiento puntual de las carencias sociales y el bienestar económico de la población, además de proporcionar elementos para el diagnóstico y seguimiento de la situación de la pobreza en nuestro país, desde un enfoque novedoso y consistente con las disposiciones legales aplicables y que retoma los desarrollos académicos recientes en materia de medición de la pobreza. De acuerdo con su ingreso y a su índice de privación social se propone la siguiente clasificación:

**Pobres multidimensionales.** - Población con ingreso inferior al valor de la línea de bienestar y que padece al menos una carencia social.

**Vulnerables por carencias sociales.** - Población que presenta una o más carencias sociales, pero cuyo ingreso es superior a la línea de bienestar.

**Vulnerables por ingresos.** - Población que no presenta carencias sociales y cuyo ingreso es inferior o igual a la línea de bienestar.

**No pobre multidimensional y no vulnerable.** - Población cuyo ingreso es superior a la línea de bienestar y que no tiene carencia social alguna.

En la tabla 5 se muestra el porcentaje y número de personas en situación de pobreza en 2015 y 2020 en el municipio, así como aquellas vulnerables por carencias sociales, las vulnerables por ingresos y las no pobres y no vulnerables.



<b>Tabla 5 Pobreza Multidimensional</b>						
<b>Amatitán, 2015-2020</b>						
<b>Indicadores de incidencia</b>	<b>Porcentaje</b>		<b>Personas</b>		<b>Carencias promedio</b>	
	<b>2015</b>	<b>2020</b>	<b>2015</b>	<b>2020</b>	<b>2015</b>	<b>2020</b>
<b>Pobreza multidimensional</b>						
Población en situación de pobreza multidimensional	38.6	36.6	6,030	6,137	1.8	1.9
Población en situación de pobreza multidimensional moderada	35.4	34.0	5,534	5,691	1.7	1.8
Población en situación de pobreza multidimensional extrema	3.2	2.7	496	446	3.4	3.3
Población vulnerable por carencias sociales	30.7	35.8	4,795	5,991	1.7	1.8
Población vulnerable por ingresos	9.8	8.2	1,537	1,368		
Población no pobre multidimensional y no vulnerable	21.0	19.4	3,277	3,249		
<b>Privación social</b>						
Población con al menos una carencia social	69.2	72.4	10,825	12,128	1.8	1.9
Población con al menos tres carencias sociales	11.7	13.2	1,836	2,211	3.3	3.2
<b>Indicadores de carencias sociales</b>						
Rezago educativo	17.6	14.6	2,746	2,451	2.2	2.4
Acceso a los servicios de salud	18.2	30.1	2,844	5,047	2.4	2.3
Acceso a la seguridad social	55.3	61.6	8,654	10,323	1.9	2.0
Calidad y espacios de la vivienda	4.9	6.4	771	1,067	2.9	2.6
Acceso a los servicios básicos en la vivienda	14.1	12.9	2,200	2,165	2.5	2.6
Acceso a la alimentación	12.9	8.9	2,015	1,491	2.5	2.6
<b>Bienestar</b>						
Población con un ingreso inferior a la línea de bienestar mínimo	12.3	10.2	1,921	1,712	1.8	1.6
Población con un ingreso inferior a la línea de bienestar	48.4	44.8	7,568	7,505	1.5	1.9

Fuente: Elaborado por el IIEG con base en estimaciones del CONEVAL del Modelo Estadístico 2015 para la continuidad del MCS-ENIGH, la Encuesta Intercensal 2015, el Modelo Estadístico 2020 para la continuidad del MCS-ENIGH y la muestra del Censo de Población y Vivienda 2020.

De acuerdo con la medición de pobreza multidimensional 2020, en Amatitán el 36.6 por ciento de la población se encontraba en situación de pobreza, es decir, 6,137 personas compartían esta situación en el municipio. Asimismo el 35.8 por ciento (5,991 personas) de la población era vulnerable por carencias sociales, el 8.2 por ciento era vulnerable por ingresos y 19.4 por ciento era no pobre y no vulnerable.

Es importante agregar que, en 2020 el 2.7 por ciento de la población de Amatitán se encontraba en pobreza extrema; en contraste con el 3.2 por ciento que presentó en 2015. Destaca que, en 2020 un 34 por ciento de la población estaba en pobreza moderada, lo que equivale a 5,691 personas; en comparación con el 2015 donde su proporción fue del 35.4 por ciento (5,534).

Respecto a las carencias sociales en 2020, destaca que el indicador de carencia por acceso a la seguridad social es el acceso a la seguridad social, con un 61.6 por ciento, que en términos absolutos representa 10,323 habitantes. En contraste, el que menos proporción de población presentó fue el de calidad y espacios de la vivienda, con el 6.4 por ciento.

**Mapa 2 Porcentaje de población en situación de pobreza multidimensional por municipio. Jalisco, 2020**

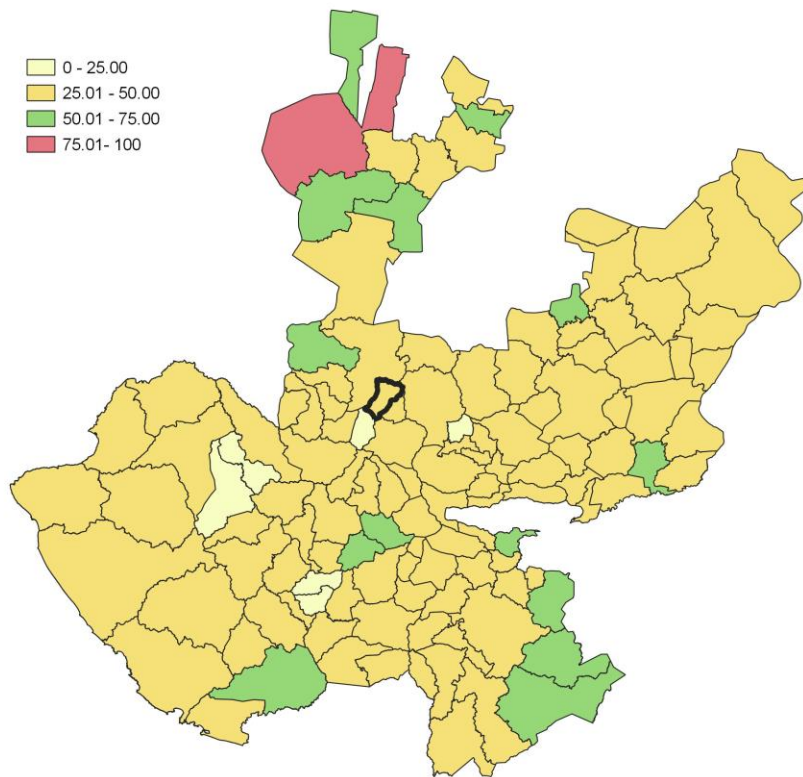

**Fuente:** IIEG, con base en estimaciones del CONEVAL, del Modelo Estadístico 2020 para la continuidad del MCS-ENIGH y la muestra del Censo de Población y Vivienda 2020.

## Marginación

La construcción del Índice de Marginación, considera cuatro dimensiones estructurales: falta de acceso a la educación, residencia en viviendas inadecuadas; percepción de ingresos monetarios insuficientes y las relacionadas con la residencia en localidades pequeñas. Este índice es una medida-resumen que permite diferenciar los estados y municipios del país según el impacto global de las carencias que padece la población.

En la tabla 6 se presentan los indicadores que componen el índice de marginación para los municipios en 2020. De acuerdo con las estimaciones, Amatitán presentó un grado de marginación Muy Bajo. Destaca que, la proporción de población de 15 años o más sin educación básica era de 31.4 por ciento, y que el 65.6 por ciento de la población ocupada ganaba hasta dos salarios mínimos.

**Mapa 3 Índice de marginación por municipio. Jalisco, 2020**

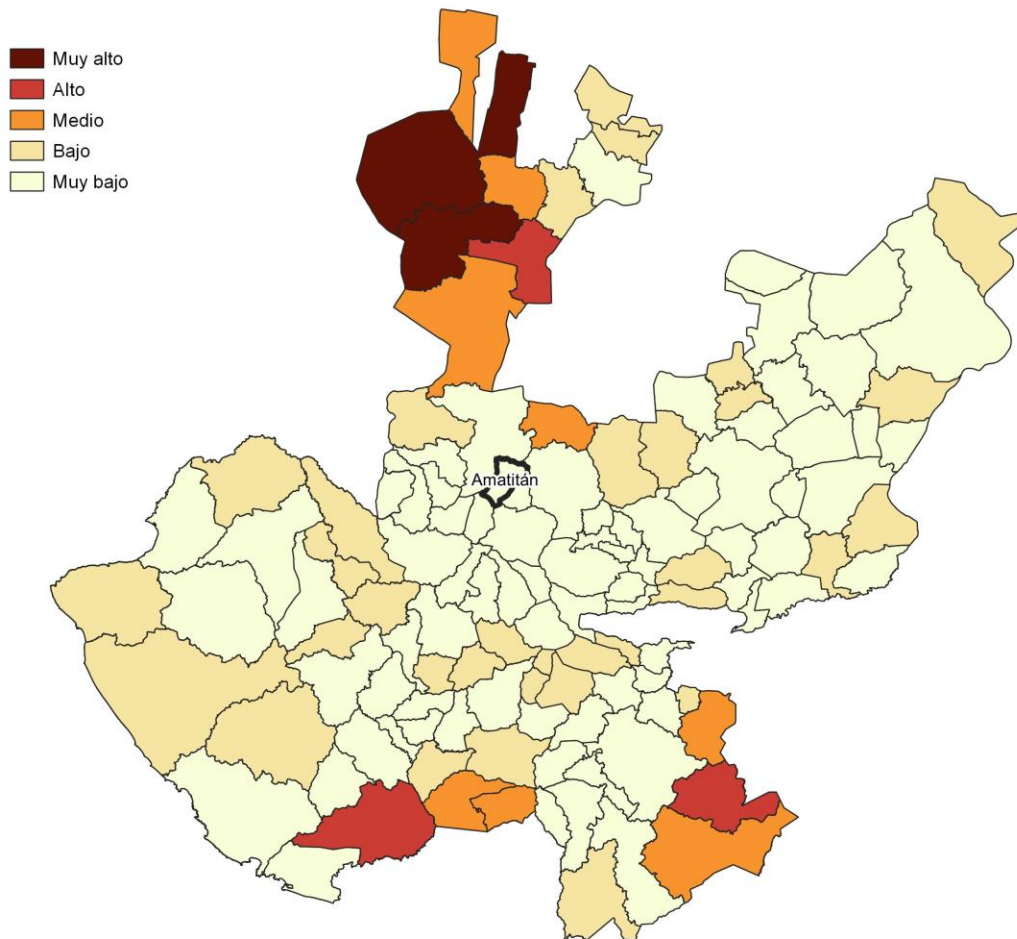

**Fuente:** IIEG, con base en estimaciones del CONAPO; Índice de Marginación 2020.

Las principales localidades del municipio presentaron en su mayoría un grado de marginación muy bajo; de ellas, la localidad de La Villa de Cuernábaro tenía el más alto porcentaje de población de 15 años y más sin educación básica (54.7%) y de población analfabeta (9.4%), La localidad de Amatitán presentó la proporción más baja de población adulta sin educación básica (29.1%) y analfabeta (2.9%). (ver tabla 6).

Tabla 6 Grado de marginación e indicadores sociodemográficos							
Amatitán, 2020							
Municipio / Localidad		Grado	% Población de 15 años o más analfabeta	% Población de 15 años o más sin educación básica	% Población en localidades con menos de 5000 habitantes	% Población ocupada con ingreso de hasta 2 salarios mínimos	% Viviendas particulares habitadas que no disponen de refrigerador
Clave	Nombre						
Jalisco		Bajo	2.9	29.5	16.2	55.9	
005	Amatitán	Muy Bajo	3.6	31.4	26.1	65.6	
1	Amatitán	Muy bajo	2.9	29.1			2.2
31	Santiaguito	Muy bajo	5.0	31.7			1.9
74	La Cantera	Muy bajo	3.4	33.7			6.8
35	Tepetates	Muy bajo	7.5	43.3			0.3
39	La Villa de Cuernábaro	Bajo	9.4	54.7			5

Fuente: Elaborado por el IIEG con base en CONAPO, índice de marginación por localidad, 2020.

Respecto a las carencias en la vivienda en 2020, la localidad de Tepetates tenía el porcentaje más alto de ocupantes en viviendas sin drenaje ni sanitario, con el 1.3%; mientras que la localidad de La Cantera presentó el más alto porcentaje de ocupantes en viviendas particulares sin energía eléctrica, con un 0.6%;

La localidad de La Cantera mostró la proporción más alta de ocupantes en viviendas particulares sin agua entubada con el 6.1%; mientras que la localidad de La Villa de Cuernábaro obtuvo el más alto porcentaje de ocupantes en viviendas particulares con piso de tierra con un 5.3%; Por su parte, la localidad de La Cantera registró la mayor proporción de ocupantes en viviendas particulares sin refrigerador con un 6.8% (ver tabla 7).

**Tabla 7 Grado de marginación e indicadores sociodemográficos**

Amatitán, 2020							
Municipio / Localidad		Grado	% Viviendas particulares habitadas sin excusado*	% Viviendas particulares habitadas sin energía eléctrica*	% Viviendas particulares habitadas sin disponibilidad de agua entubada*	**Promedio de ocupantes por cuarto en viviendas particulares habitadas	% Viviendas particulares habitadas con piso de tierra
Clave	Nombre						
	Jalisco	Bajo	0.6	0.3	0.8	14.0	1.7
<b>005</b>	<b>Amatitán</b>	<b>Muy Bajo</b>	<b>0.2</b>	<b>0.2</b>	<b>1.0</b>	<b>23.1</b>	<b>1.2</b>
1	Amatitán	Muy bajo	0.1	0.0	0.3	26.3	1.0
31	Santiaguito	Muy bajo	0.2	0.1	1.9	33.4	1.0
74	La Cantera	Muy bajo	0.0	0.6	6.1	43.7	2.3
35	Tepetates	Muy bajo	1.3	0.0	0.7	38.6	1.3
39	La Villa de Cuerámbaro	Bajo	0.7	0.4	0.0	34.2	5.3

Fuente: Elaborado por el IIEG con base en CONAPO, índice de marginación por localidad, 2020.

## Índices Sociodemográficos

En resumen, Amatitán presentó un grado muy bajo de marginación en 2020, y ocupó por ello el lugar 99 entre los municipios del estado más marginados. En cuanto a la pobreza multidimensional, el municipio se localizó en el lugar 87, con el 34 por ciento de su población en situación de pobreza moderada y 2.7 por ciento en pobreza extrema. Finalmente, Amatitán se clasificó en grado Bajo de intensidad migratoria en 2020 y se posicionó en el lugar 105 entre los municipios del estado con mayores índices (ver tabla 8).

Tabla 8 Población total, grado de Marginación e Intensidad Migratoria y situación de pobreza									
Amatitán, 2020									
Clave	Municipio	Población	Marginación		Pobreza Multidimensional			Intensidad Migratoria	
		Población	Grado	Lugar	Moderada	Extrema	Lugar	Grado	Lugar
14	Jalisco	8,348,151	Bajo	28	28.4	3.0	7	Alto	13
003	Ahualulco de Mercado	23,630	Muy Bajo	117	30.9	2.0	103	Medio	66
<b>005</b>	<b>Amatitán</b>	<b>16,490</b>	<b>Muy Bajo</b>	<b>99</b>	<b>34.0</b>	<b>2.7</b>	<b>87</b>	<b>Bajo</b>	<b>105</b>
006	Ameca	60,386	Muy Bajo	103	31.5	3.9	93	Alto	35
007	San Juanito de Escobedo	9,433	Muy Bajo	90	37.9	2.9	57	Alto	51
009	El Arenal	21,115	Muy Bajo	114	29.0	1.9	108	Bajo	101
036	Etzatlán	20,011	Muy Bajo	113	35.5	2.5	78	Alto	56
040	Hostotipaquillo	8,732	Bajo	19	55.4	8.3	5	Medio	84
055	Magdalena	21,781	Muy Bajo	96	37.9	2.5	59	Alto	58
075	San Marcos	3,791	Muy Bajo	53	39.3	5.5	35	Medio	93
083	Tala	87,690	Muy Bajo	106	26.0	2.3	115	Medio	75
094	Tequila	44,353	Muy Bajo	91	34.2	6.4	58	Bajo	97
095	Teuchitlán	9,647	Muy Bajo	65	20.1	1.1	124	Alto	21

Fuente: IIEG, estimaciones del CONEVAL, Pobreza Multidimensional, con base en el Modelo Estadístico 2015 para la continuidad del MCS-ENIGH, la Encuesta Intercensal 2015, el Modelo Estadístico 2020 para la continuidad del MCS-ENIGH y la muestra del Censo de Población y Vivienda 2020, y CONAPO; Índice de Marginación 2020 e Índice de Intensidad Migratoria 2020. INEGI; Censo de Población y Vivienda 2020.



**IIEG**  
Instituto de Información  
Estadística y Geográfica  
de Jalisco

# Economía

**Amatitán**  
**Diagnóstico del municipio**  
**Agosto 2022**



**Jalisco**  
GOBIERNO DEL ESTADO

## Número de empresas

Conforme a la información del Directorio Estadístico Nacional de Unidades Económicas (DENUE) de INEGI, el municipio de Amatitán cuenta con 696 unidades económicas al mes de mayo de 2022 y su distribución por sectores revela un predominio de establecimientos dedicados al comercio, siendo estos el 45.26% del total en el municipio. Ocupa la posición 69 del total de empresas establecidas en el estado y el lugar número 8 en el ranking regional.

**Gráfico 1 Distribución de las unidades económicas  
Amatitán, 2022 / Mayo**

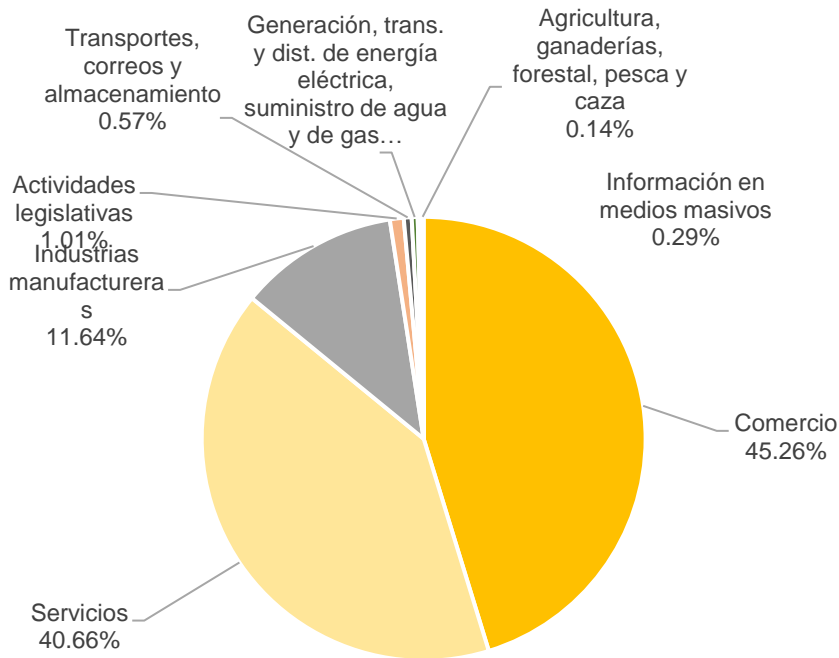

Posición en el ranking		
Municipio	Estatad	Regional
Amatitán	69	8

**Tabla 1 Composición de las empresas**

**Amatitán, mayo 2022. (Unidades económicas)**

Sector	0 a 5 personas	6 a 10 personas	11 a 30 personas	31 a 50 personas	51 a 100 personas	101 a 250 personas	251 y más	Total de unidades económicas
Comercio	302	11	1	0	0	1	0	315
Servicios	253	15	13	2	0	0	0	283
Industrias manufactureras	59	15	5	1	0	1	0	81
Actividades legislativas	2	2	2	0	0	1	0	7
Transportes, correos y almacenamiento	4	0	0	0	0	0	0	4
Generación, trans. y dist. de energía eléctrica, suministro de agua y de gas	1	1	1	0	0	0	0	3
Información en medios masivos	2	0	0	0	0	0	0	2
Agricultura, ganaderías, forestal, pesca y caza	0	0	0	0	1	0	0	1
<b>Total</b>	<b>623</b>	<b>44</b>	<b>22</b>	<b>3</b>	<b>1</b>	<b>3</b>	<b>0</b>	<b>696</b>

Fuente: IIEG, con base en información de INEGI, DENUE.



## Valor agregado censal bruto

El valor agregado censal bruto se define como: “*el valor de la producción que se añade durante el proceso de trabajo por la actividad creadora y de transformación del personal ocupado, el capital y la organización (factores de la producción), ejercida sobre los materiales que se consumen en la realización de la actividad económica.*” En resumen, esta variable se refiere al valor de la producción que añade la actividad económica en su proceso productivo.

Los censos económicos 2019, registraron que en el municipio de Amatitán, los tres subsectores más importantes en la generación de valor agregado censal bruto fueron la *Industria alimentaria; el Comercio al por menor de abarrotes, alimentos, bebidas, hielo y tabaco; y la Fabricación de prendas de vestir*, que generaron en conjunto el 58.4% del total del valor agregado censal bruto registrado en 2019 en el municipio.

El subsector de *Fabricación de prendas de vestir*, que concentró el 6.4% del valor agregado censal bruto en 2019, y registró el mayor crecimiento real pasando de 22 millones 90 mil pesos en 2014 a 46 millones 647 mil pesos en 2019, representado un incremento de 111.2% durante el periodo.

Tabla 2. Subsectores con mayor valor agregado censal bruto (VACB)				
Amatitán 2014 y 2019. (Miles de pesos a precios de 2018).				
Subsector	2014	2019	% Part. 2019	Var % 2014-2019
Industria alimentaria	223,390	304,408	41.6%	36.3%
Comercio al por menor de abarrotes, alimentos, bebidas, hielo y tabaco	40,162	76,171	10.4%	89.7%
Fabricación de prendas de vestir	22,090	46,647	6.4%	111.2%
Comercio al por menor de vehículos de motor, refacciones, combustibles y lubricantes	5,995	36,748	5.0%	513.0%
Otras industrias manufactureras	13,759	31,073	4.2%	125.8%
Servicios de preparación de alimentos y bebidas	15,461	26,683	3.6%	72.6%
Comercio al por mayor de materias primas agropecuarias y forestales, para la industria, y materiales de desecho	15,493	23,021	3.1%	48.6%
Comercio al por menor de artículos para el cuidado de la salud	14,071	22,862	3.1%	62.5%
Comercio al por menor de productos textiles, bisutería, accesorios de vestir y calzado	10,437	16,432	2.2%	57.4%
Servicios de almacenamiento		15,307	2.1%	
Comercio al por menor de artículos de ferretería, tlapalería y vidrios	6,388	13,625	1.9%	113.3%
Otros	147,625	118,527	16.2%	-19.7%
<b>Total</b>	<b>514,869</b>	<b>731,504</b>	<b>100.0%</b>	<b>42.1%</b>

**Fuente:** IIEG, con base en datos de INEGI, Censos Económicos.

**Nota:** Por el principio de confidencialidad muchos subsectores no presentan datos, por lo tanto, solo se muestran 11 subsectores que tienen información.

## Empleo

### Trabajadores asegurados en el IMSS Por grupos económicos

Para junio de 2022 el IMSS reportó un total de 3,569 trabajadores asegurados, lo que representó para el municipio de Amatitán, un incremento anual de 1,722 trabajadores en comparación con el mismo mes de 2021, debido al aumento del registro de empleo formal en algunos de sus grupos económicos, principalmente en el de *agricultura*.

En función de los registros del IMSS el grupo económico que más empleos presentó dentro del municipio de Amatitán fue precisamente el de *agricultura*, ya que en junio de 2022 registró un total de 1,579 trabajadores concentrando el 44.24% del total de asegurados en el municipio.

El segundo grupo económico con más trabajadores asegurados fue *el de elaboración de bebidas* que para junio de 2022 registró 1,126 empleos formales que representan el 31.55% del total de trabajadores asegurados a dicha fecha.

Tabla 3 Trabajadores asegurados										
Amatitán, Jalisco 2016-junio 2022										
Grupo económico	2016	2017	2018	2019	2020	2021	junio 2021	junio 2022	variación absoluta junio 2022 / junio 2021	% part junio 2022
Agricultura	33	28	35	30	40	1,434	70	1,579	1,509	44.24%
Elaboración de bebidas	795	848	1,049	647	649	1,047	674	1,126	452	31.55%
Construcción de edificaciones y de obras de ingeniería civil	29	29	29	48	103	131	136	549	413	15.38%
Servicios de administración pública y seguridad social	93	95	76	86	100	78	98	98	0	2.75%
Transporte terrestre	12	24	16	21	52	51	48	52	4	1.46%
Compraventa de materias primas, materiales y auxiliares	29	37	28	29	31	29	32	30	-2	0.84%
Compraventa de gases, combustibles y lubricantes	11	11	10	29	32	33	29	29	0	0.81%
Servicios de enseñanza, investigación científica y difusión cultural	14	14	13	22	19	22	21	21	0	0.59%
Compraventa de alimentos, bebidas y productos del tabaco	11	9	9	11	8	11	12	16	4	0.45%
Compraventa de prendas de vestir y otros artículos de uso personal	9	8	9	12	13	12	13	13	0	0.36%
Servicios de alojamiento temporal	2	3	1	2	7	6	7	10	3	0.28%
Servicios médicos, asistencia social y veterinarios	1	0	0	0	8	11	12	10	-2	0.28%
Otros	45	49	45	548	621	25	695	36	-659	1.01%
<b>Total</b>	<b>1,084</b>	<b>1,155</b>	<b>1,320</b>	<b>1,485</b>	<b>1,683</b>	<b>2,890</b>	<b>1,847</b>	<b>3,569</b>	<b>1,722</b>	<b>100.00%</b>

Fuente: IIEG, con base en información del IMSS.

## Trabajadores asegurados en el IMSS Región Valles

En junio de 2022, Amatitán se presenta como el cuarto municipio, dentro de la región Valles, con mayor número de trabajadores concentrando el 8.74% del total.

De junio de 2021 a junio de 2022 el municipio de Amatitán registró un importante incremento anual en el número de trabajadores asegurados en la región Valles, pasando de 1,847 asegurados en 2021 a 3,569 asegurados en 2022, un aumento de 1,722 empleos formales durante el total del periodo.

Tabla 4 Trabajadores asegurados										
Región Valles, Jalisco 2016-junio 2022										
Municipio	2016	2017	2018	2019	2020	2021	junio 2021	junio 2022	variación absoluta junio 2022 / junio 2021	% part junio 2022
Tala	14,612	14,392	14,859	14,960	15,301	15,078	14,085	14,389	304	35.25%
Tequila	4,330	4,501	5,051	5,545	5,844	7,577	6,275	8,409	2,134	20.60%
Ameca	7,361	7,144	7,053	6,851	6,545	7,390	5,944	6,598	654	16.16%
<b>Amatitán</b>	<b>1,084</b>	<b>1,155</b>	<b>1,320</b>	<b>1,485</b>	<b>1,683</b>	<b>2,890</b>	<b>1,847</b>	<b>3,569</b>	<b>1,722</b>	<b>8.74%</b>
El Arenal	1,085	1,078	1,149	1,249	2,190	3,388	2,611	3,394	783	8.31%
Ahualulco de Mercado	1,069	1,104	1,197	1,335	1,349	1,463	1,491	1,393	-98	3.41%
Magdalena	1,263	1,150	796	897	1,033	1,123	1,030	1,238	208	3.03%
Etzatlán	654	672	639	657	706	706	687	720	33	1.76%
Teuchitlán	221	339	492	625	586	563	655	643	-12	1.58%
San Juanito de Escobedo	68	74	65	94	124	214	168	241	73	0.59%
Hostotipaquillo	194	206	213	213	211	204	211	183	-28	0.45%
San Marcos	22	23	39	29	31	29	70	45	-25	0.11%
<b>Total</b>	<b>31,963</b>	<b>31,838</b>	<b>32,873</b>	<b>33,940</b>	<b>35,603</b>	<b>40,625</b>	<b>35,074</b>	<b>40,822</b>	<b>5,748</b>	<b>100.00%</b>

Fuente: IIEG, con base en información del IMSS.

Da click en la siguiente liga para consultar la información de empleo formal (IMSS), que se genera de manera mensual.

[https://iieg.gob.mx/ns/?page\\_id=18817](https://iieg.gob.mx/ns/?page_id=18817)

Así mismo puede consultar en la siguiente liga los indicadores municipales.

[https://iieg.gob.mx/ns/?page\\_id=17139](https://iieg.gob.mx/ns/?page_id=17139)

## Agricultura y ganadería

El valor de la producción agrícola en Amatitán ha presentado diversas fluctuaciones durante el periodo 2015–2021, habiendo registrado su nivel más alto en 2018. El valor de la producción agrícola de Amatitán de 2021, representó el 1.09% del total estatal, alcanzando un monto de 845,181 miles de pesos para ese año.

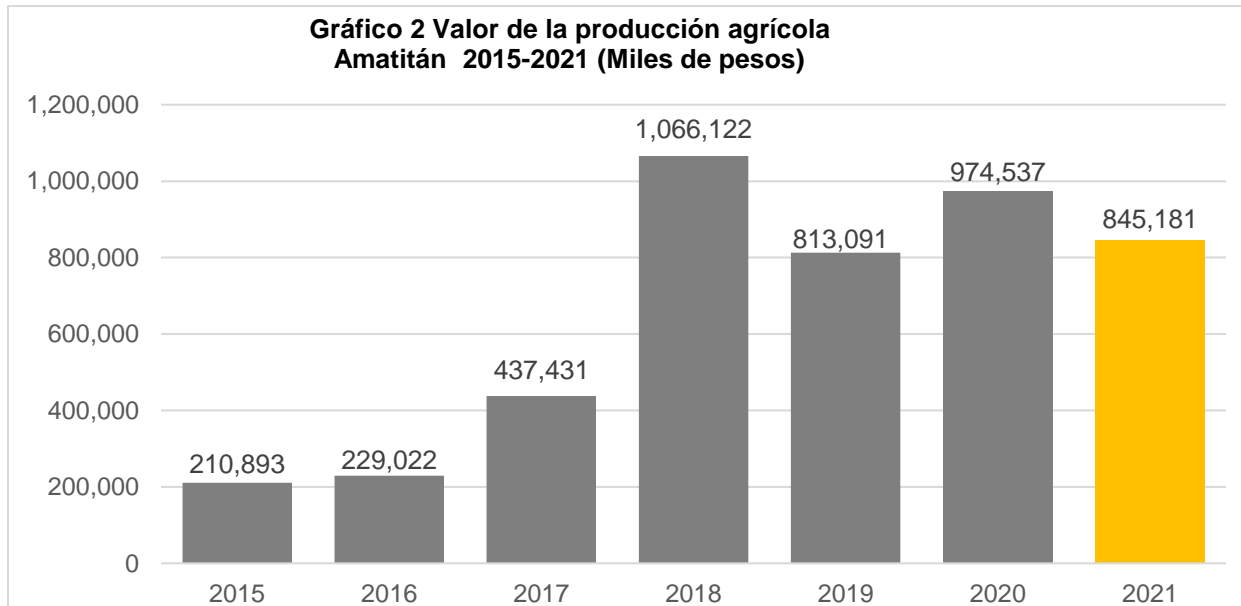

Fuente: IIEG, con base en información del SIAP / SAGARPA

El valor de la producción ganadera en Amatitán ha tenido diversas fluctuaciones durante el periodo 2015-2021, siendo el ejercicio de 2021 el año en el que se ha registrado el mayor nivel en el municipio. En 2021, el valor de la producción ganadera de Amatitán representó el 0.09% del total estatal, alcanzando un monto de 95,094 miles de pesos para ese año.

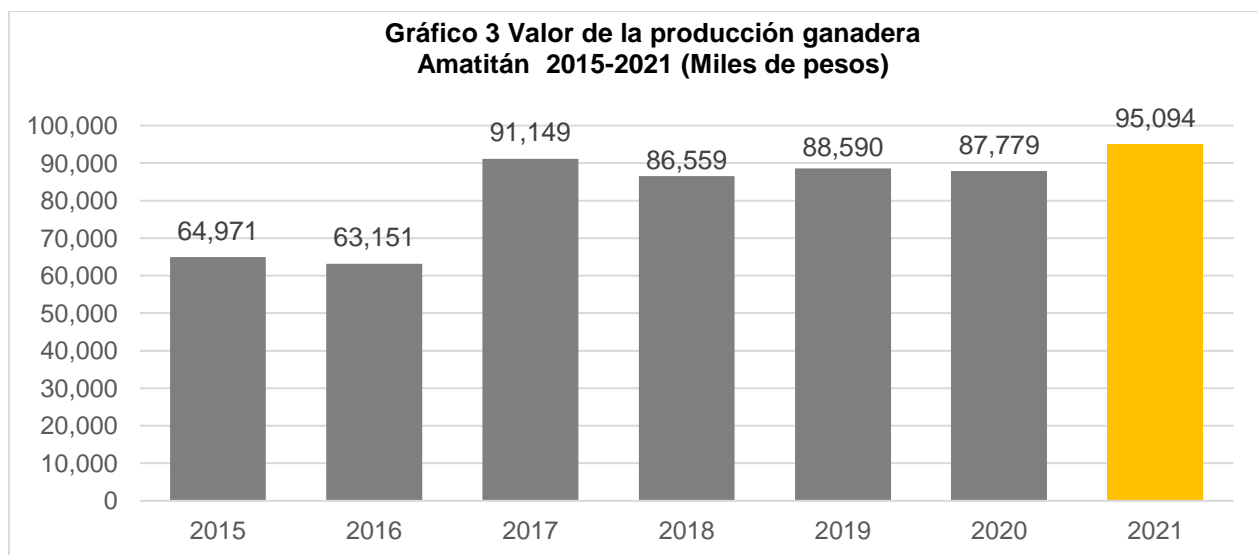

Fuente: IIEG, con base en información del SIAP / SAGARPA

## Población artesana

De acuerdo con el Censo Artesanal 2018 del Instituto de la Artesanía Jalisciense (IAJ), Amatitán cuenta con 12 artesanos, de los cuales 5 o el 41.7% se dedican a los materiales duros de origen animal, y el resto a otro tipo de artesanías con gastronomía, textil, entre otros.

Los artesanos de Amatitán representan 1.5% del total de artesanos de la Zona Valles de la entidad con un total de 12 artesanos y ocupan el décimo lugar en la región. En la Zona Valles, 25.9% se dedican a la lapidaria, el 21.8% a textil, 13.3% a la fibra vegetal, y el resto a otro tipo de artesanías.

Tabla 5 Población artesana 2018					
	Amatitán		Total Zona Valles		Participación % en el total de la zona
	Artesanos	Distribución %	Artesanos	Distribución %	
Alfarería	-	0.00%	50	6.39%	0.00%
Arte Indígena	-	0.00%	8	1.02%	0.00%
Cartonería y papel	-	0.00%	29	3.70%	0.00%
Cerámica	-	0.00%	2	0.26%	0.00%
Cerería	-	0.00%	1	0.13%	0.00%
Fibra Animal	-	0.00%	3	0.38%	0.00%
Fibra Vegetal	1	8.33%	104	13.28%	0.96%
Gastronomía	3	25.00%	23	2.94%	13.04%
Lapidaria	-	0.00%	203	25.93%	0.00%
Madera	-	0.00%	47	6.00%	0.00%
Materiales Duros de Origen Animal	5	41.67%	6	0.77%	83.33%
Metalistería	1	8.33%	32	4.09%	3.13%
C Pintura	-	0.00%	41	5.24%	0.00%
Resina Natural	-	0.00%	-	0.00%	0.00%
Talabartería	1	8.33%	50	6.39%	2.00%
Textil	1	8.33%	171	21.84%	0.58%
Vidrio	-	0.00%	4	0.51%	0.00%
No identificado	-	0.00%	9	1.15%	0.00%
<b>Total</b>	<b>12</b>	<b>100.00%</b>	<b>783</b>	<b>100.00%</b>	<b>1.53%</b>

Fuente: IIEG con base en datos proporcionados por la Dirección de Fomento Artesanal, SEDECO.

<b>Tabla 6 Población artesana</b>			
<b>Región Valles por municipio</b>			
	<b>Artesanos</b>	<b>Distribución %</b>	<b>Lugar</b>
Magdalena	266	33.97%	1
Ameca	128	16.35%	2
Tequila	98	12.52%	3
Etzatlán	76	9.71%	4
San Marcos	57	7.28%	5
El Arenal	47	6.00%	6
Tala	31	3.96%	7
Teuchitlán	30	0.00%	8
Ahualulco de Mercado	26	3.32%	9
<b>Amatitán</b>	<b>12</b>	<b>1.53%</b>	<b>10</b>
Hostotipaquillo	6	0.77%	11
San Juanito de Escobedo	6	0.77%	11
<b>Total</b>	<b>783</b>	<b>100.00%</b>	

Fuente: IIEG con base en datos proporcionados por la Dirección de Fomento Artesanal, SEDECO.



**IIEG**  
Instituto de Información  
Estadística y Geográfica  
de Jalisco

# Gobierno y Seguridad

**Amatitán**  
**Diagnóstico del municipio**  
**Agosto 2022**



**Jalisco**  
GOBIERNO DEL ESTADO

## Desarrollo institucional

El Índice de Desarrollo Municipal (IDM) mide el progreso de un municipio en cuatro dimensiones del desarrollo: social, económica, ambiental e institucional, con la finalidad de presentar una evaluación integral de la situación de cada uno de éstos. El IDM parte de tres premisas vinculadas con el concepto de desarrollo humano, según el cual, el principal objetivo es beneficiar a las personas; las actividades de los gobiernos afectan el nivel de desarrollo de sus comunidades y que el desarrollo sostenible posibilita el bienestar de los individuos a largo plazo (ver detalles [aquí](#)).

En los apartados anteriores ya se ha hecho referencia al desarrollo social, económico y del medio ambiente; finalmente en esta sección se aborda el componente institucional (Índice de Desarrollo Municipal Institucional; IDM-I), que mide el desempeño de las instituciones gubernamentales de un municipio a través de cuatro rubros que contemplan el esfuerzo tributario, la transparencia, la participación electoral y la seguridad.

En la construcción del IDM se decidió incluir cuatro variables para medir el desarrollo institucional de los municipios de Jalisco, tal y como se muestra en las dos tablas siguientes, por medio del porcentaje de participación ciudadana en elecciones; la evaluación del cumplimiento de la publicación de información fundamental y de la obligación de la atención a las solicitudes de información; el porcentaje de ingresos propios por municipio y el número de delitos del fuero común por cada mil habitantes.

<sup>1</sup>En ediciones anteriores se incluía el número de empleados municipales per cápita. Esta información se muestra más adelante en esta sección, pero ya no es considerada para la elaboración del IDM-I



**Tabla 1. Desarrollo institucional de los municipios en el contexto estatal con base en cinco indicadores**

<b>Amatitán, Región Valles (Parte I)</b>							
<b>Clave</b>	<b>Municipio</b>	<b>Porcentaje de participación ciudadana en elecciones 2021</b>		<b>Evaluación del cumplimiento de la publicación de información fundamental 2016</b>		<b>Empleados municipales por cada 1000 habitantes 2020</b>	
		<b>Valor municipal</b>	<b>Lugar estatal</b>	<b>Valor municipal</b>	<b>Lugar estatal</b>	<b>Valor municipal</b>	<b>Lugar estatal</b>
3	Ahualulco de Mercado	67.98	31	12.5	63	9.84	23
5	Amatitán	65.71	38	12.5	63	11.73	48
6	Ameca	50.10	97	100*	1	10.60	32
7	San Juanito de Escobedo	63.00	49	25	53	16.66	85
9	El Arenal	63.22	46	12.5	63	10.37	30
36	Etzatlán	53.91	83	0	101	15.35	74
40	Hostotipaquillo	68.44	27	12.5	63	19.20	94
55	Magdalena	49.62	98	82.5*	36	10.95	37
75	San Marcos	54.04	82	0	101	11.35	42
83	Tala	51.10	94	100*	1	9.89	25
94	Tequila	45.69	111	100*	1	11.54	44
95	Teuchitlán	51.17	92	12.5	63	16.07	83

FUENTE: Elaborado por el IIEG, con base en los resultados electorales de las elecciones municipales de 2021, del IEPC; la Estadística de Finanzas Públicas Estatales y Municipales (EFIPEM), Base de Delitos del Fuero Común del Secretariado Ejecutivo del Sistema Nacional de Seguridad Pública, CONAPO, Proyecciones de la Población de los municipios de México 2015-2030 (actualización correspondiente al mes de agosto de 2019), Censo Nacional de Gobiernos Municipales y Demarcaciones Territoriales de la Ciudad de México 2021 y las evaluaciones del ITEI de 2016 y 2019.

\*Dato registrado en 2019

En el caso de Amatitán, en 2021 registró una participación electoral del 65.71%, que lo coloca en el lugar 38 de los 125 municipios. Lo que significa que tiene una alta participación electoral en comparación con otras municipalidades del estado. Por otra parte, en 2016 con una calificación de 12.5% en materia de cumplimiento en las obligaciones de transparencia, el municipio se colocó en el lugar 63, lo que muestra el grado de compromiso de una administración en publicar y mantener actualizada la información, en particular, la correspondiente a los rubros financieros y regulatorios; así como la mejora en su accesibilidad y un adecuado manejo y protección de la información confidencial. Esto en el marco del cumplimiento del derecho de acceso a la información pública.

En lo que respecta a los empleados que laboran en las administraciones públicas, es importante destacar que en 2020 Amatitán tenía una tasa de 11.73 empleados municipales por cada mil habitantes, por lo que ocupó el sitio 48 a nivel estatal en este rubro. Esto en el sentido de que entre menor sea el valor de este indicador mejor, porque implica una lógica de austeridad donde con menos empleados municipales se logra prestar los servicios municipales a la población.

Asimismo, en el ámbito de las finanzas municipales, para el 30.49% de los ingresos de Amatitán se consideran propios; esto significa que fueron generados mediante sus propias estrategias de recaudación, lo que posiciona al municipio en el lugar 24 en el ordenamiento de este indicador respecto a los demás municipios del estado. Mientras que en la cuestión de seguridad, en 2021 el municipio registró una tasa de 10.67 delitos por cada cien mil habitantes, que se traduce en el lugar 103 en el contexto estatal, siendo el lugar uno, el municipio más seguro en función de esta tasa.

Considerando los cinco indicadores, Amatitán obtiene un desarrollo institucional Medio con un IDM-I de 53.2, que lo coloca en el sitio 58 del ordenamiento estatal. Donde el primer lugar lo tiene Tamazula de Gordiano y el último, Santa María del Oro.

Tabla 2. Desarrollo institucional de los municipios en el contexto estatal con base en cinco indicadores								
Amatitán, Región Valles (Parte II)								
Clave	Municipio	Porcentaje de ingresos propios		Delitos del fuero común por cada 1,000 habitantes 2021		IDM-Institucional		
		Valor municipal	Lugar estatal	Valor municipal	Lugar estatal	Índice	Grado	Lugar estatal
3	Ahualulco de Mercado	24.45	45	9.4	90	53.4	Medio	56
5	Amatitán	30.49	24	10.67	103	53.2	Medio	58
6	Ameca	15.04	84	11.67	108	62.6	Alto	40
7	San Juanito de Escobedo	21.26	61	6.96	70	52.8	Medio	61
9	El Arenal	40.19	5	14.34	113	53.8	Medio	55
36	Etzatlán	32.49	17	8.28	84	49.1	Medio	82
40	Hostotipaquillo	12.08	98	5.77	55	48.4	Medio	90
55	Magdalena	37.29	10	7.52	75	68.5	Muy Alto	19
75	San Marcos	8.83	113	3.43	23	46.7	Bajo	98
83	Tala	11.98	99	11.98	110	62.0	Alto	43
94	Tequila	21.18	63	10.96	104	63.7	Alto	35
95	Teuchitlán	22.78	50	6.21	60	49.2	Medio	81

FUENTE: Elaborado por el IIEG, con base en los resultados electorales de las elecciones municipales de 2021, del IEPC; la Estadística de Finanzas Públicas Estatales y Municipales (EFIPEM), Base de Delitos del Fuero Común del Secretariado Ejecutivo del Sistema Nacional de Seguridad Pública, CONAPO, Proyecciones de la Población de los municipios de México 2015-2030 (actualización correspondiente al mes de agosto de 2019), Censo Nacional de Gobiernos Municipales y Demarcaciones Territoriales de la Ciudad de México 2021 y las evaluaciones del ITEI de 2016 y 2019.

\*Dato registrado en 2019.

Durante el periodo de junio 2021 a mayo 2022, se abrieron un total de 169 carpetas de investigación, de las cuales 101 se aperturaron en los meses de 2021, mientras que en los primeros cinco meses de 2022 fueron 68. Los meses con más casos fueron agosto de 2021 y octubre de 2021 con 21 indagatorias cada uno. Julio fue el mes con la menor cantidad de carpetas abiertas con 6. El promedio de carpetas abiertas por mes en el municipio es de 14.

**Gráfica 1. Cantidad de carpetas de investigación por mes, Amatitán junio 2021 a mayo 2022**

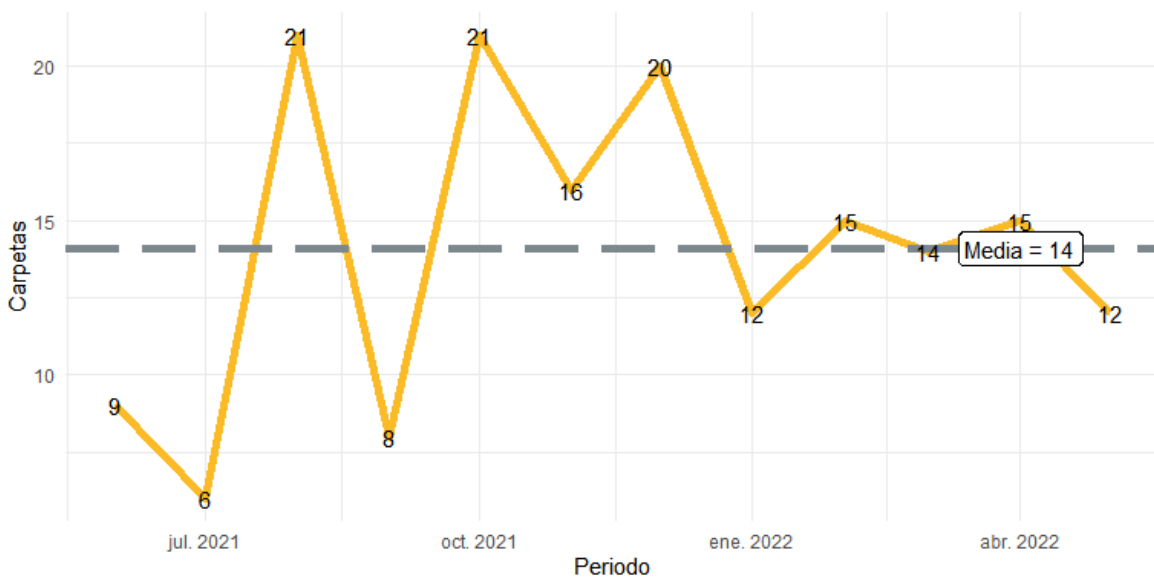

**Fuente:** Elaborado por el IIEG con datos del Secretariado Ejecutivo del Sistema Nacional de Seguridad Pública.

En la siguiente liga podrás consultar la información actualizada mensualmente de las carpetas de investigación: [https://iieg.gob.mx/ns/?page\\_id=22174](https://iieg.gob.mx/ns/?page_id=22174)

En Amatlán en el periodo de junio 2021 a mayo 2022, el 60% de los delitos afectaron al bien jurídico de el patrimonio seguido de la vida y la integridad corporal con 17% y el tercer bien jurídico con mayor afectación fue la familia con 6%. (Gráfica 2).

**Gráfica 2. Distribución porcentual de los bienes jurídicos afectados, Amatlán junio 2021 a mayo 2022**

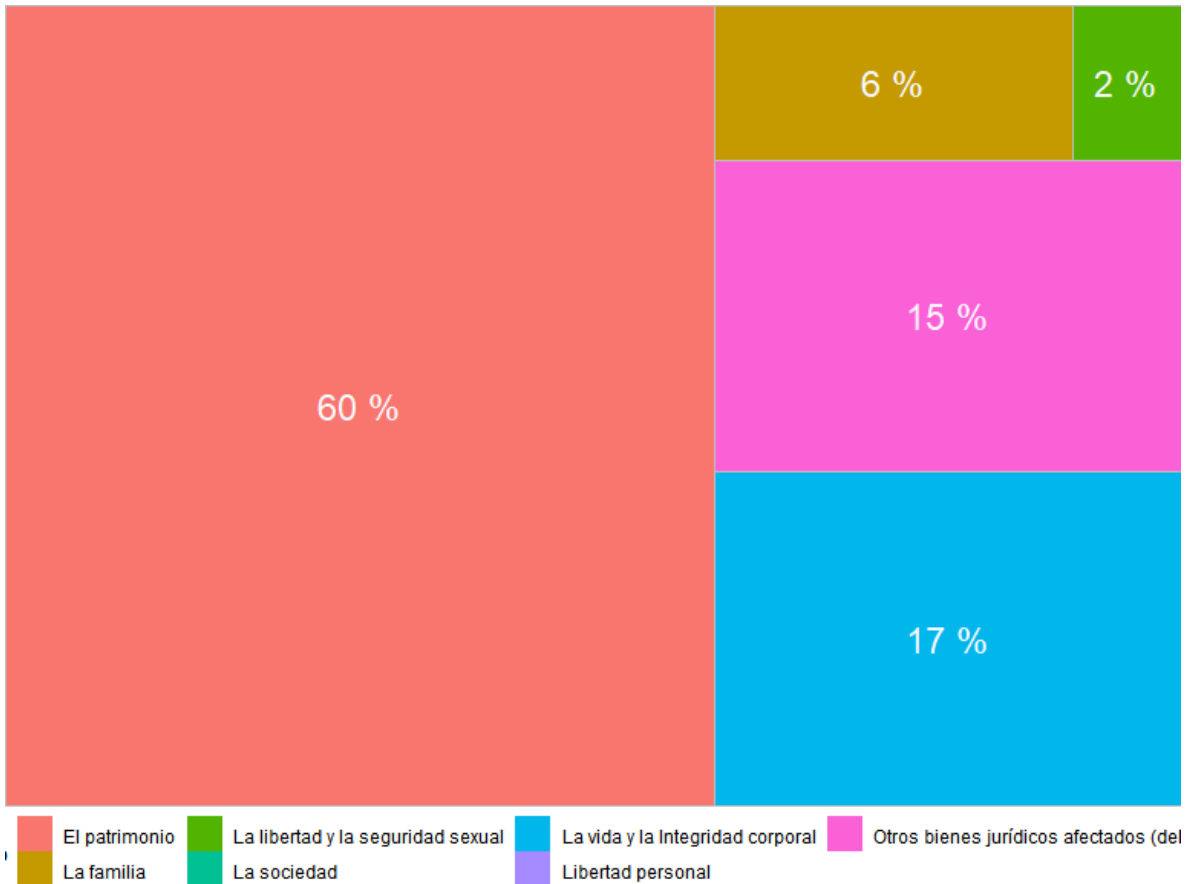

**Fuente:** Elaborado por el IIEG con datos del Secretariado Ejecutivo del Sistema Nacional de Seguridad Pública.

Con relación al bien jurídico de el patrimonio que fue el más afectado en el periodo de análisis en el municipio, daño a la propiedad fue el subtipo de delito que abrió más carpetas con 34; en segundo puesto, otros robos con 23 seguido de robo de vehículo automotor con 22 casos. (Gráfica 3).

**Gráfica 3. Cantidad de carpetas por los 5 subtipos de delitos que afectaron más a el patrimonio, Amatitán junio 2021 a mayo 2022**

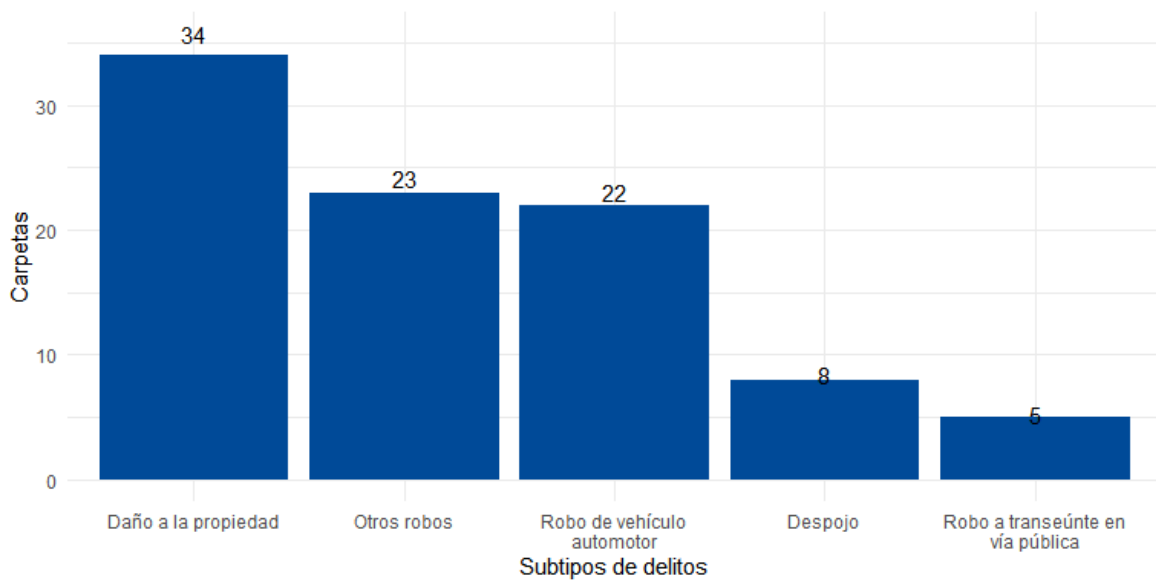

**Fuente:** Elaborado por el IIEG con datos del Secretariado Ejecutivo del Sistema Nacional de Seguridad Pública.

## Directorio municipal



### **Presidente Municipal Amatitán**

Josué Saul Pérez Ocampo  
[presidencia@amatitan.gob.mx](mailto:presidencia@amatitan.gob.mx)

### **Domicilio**

Zaragoza No. 42 C.P. 45380, Amatitán, Jalisco.

### **Teléfono**

(374) 745 0509

### **Síndico (a)**

Araceli Ramos Cordero

### **Regidores (as)**

Raúl Zepeda Gómez  
Jessica Margarita Cortés Hermosillo  
Noé Ríos Flores  
Carmen Castañeda Rivera  
Saúl López Alvarado  
Rubén Reynoso Flores  
Heidi Asurim Aviña Ramírez  
Liliana Berenice Acosta Tapia  
Nery Saúl García Esqueda

### **Partido Político**

Movimiento Regeneración Nacional (MORENA)

[www.ieg.gob.mx](http://www.ieg.gob.mx)



**IEG Jalisco**

Calzada de los Pirules 71 Col. Ciudad Granja.  
C.P. 45010, Zapopan, Jalisco, México.

 [contacto@ieg.gob.mx](mailto:contacto@ieg.gob.mx)

 **33377-71770**



**IEG**  
Instituto de Información  
Estadística y Geográfica  
de Jalisco

