



IIEG
Instituto de Información
Estadística y Geográfica
de Jalisco

Ahualulco de Mercado Diagnóstico del municipio

Agosto 2022

AHUALULCO DE MERCADO DIAGNÓSTICO DEL MUNICIPIO

Agosto 2022

HISTORIA	3
Toponimia	
Contexto histórico	
GEOGRAFÍA Y MEDIO AMBIENTE	6
Geografía	
Uso de suelo y vegetación	
Áreas naturales protegidas y humedales	
Diversidad ecosistémica	
Sequía	
Precipitación	
Recursos hídricos	
Infraestructura	
DEMOGRAFÍA Y SOCIEDAD	27
Aspectos demográficos	
Intensidad migratoria	
Pobreza multidimensional	
Marginación	
Índices sociodemográficos	
ECONOMÍA	39
Número de empresas	
Valor agregado censal bruto	
Empleo	
Agricultura y ganadería	
DESARROLLO INSTITUCIONAL	47
Desarrollo institucional	
Incidencia delictiva	
Directorio municipal	

[Consulta la información municipal en línea](#)



IIEG
Instituto de Información
Estadística y Geográfica
de Jalisco

Historia

Ahualulco de Mercado
Diagnóstico del municipio
Agosto 2022



Jalisco
GOBIERNO DEL ESTADO

Toponimia

El nombre de Ahualulco se deriva de la palabra náhuatl “Ayahualulco” que significa: “lugar coronado de agua” o “lugar que rodea el agua”.

Figura 1. Ahualulco de Mercado, Jalisco.
Localización geográfica.



Fuente: IIEG, Instituto de Información Estadística y Geográfica del Estado de Jalisco, “Mapa General del Estado de Jalisco, 2012”

Contexto histórico

En la época prehispánica fue cacicazgo perteneciente al tlatoanazgo de Etzatlán, habitado por los tochos. Lo gobernó el guerrero Guajotzin o Huejotzin. El poblado fue incendiado por los tarascos en 1510. En 1531 se llevó a cabo la fundación hispánica.

Un hecho importante ocurrió en 1810 cuando el párroco de Ahualulco José María Mercado secundó la causa de Miguel Hidalgo; proclamando la Independencia y uniéndose así al movimiento insurgente.

El 8 de abril de 1844 por decreto se estableció ayuntamiento, constituyéndose Ahualulco en municipio, Un par de años más tarde, el 19 de diciembre de 1846 se le dio el nombre de Ahualulco de Mercado en recuerdo del héroe insurgente cura José María Mercado. Ese mismo año, en el mes de septiembre, se consideró a Ahualulco como cabecera del Quinto Cantón del Estado y en octubre pasó a ser cabecera de uno de los 28 departamentos de Jalisco.



IIEG
Instituto de Información
Estadística y Geográfica
de Jalisco

Geografía y Medio Ambiente

Ahualulco de Mercado
Diagnóstico del municipio
Agosto 2022



Jalisco
GOBIERNO DEL ESTADO

Geografía

El municipio de Aqualulco de Mercado se localiza en la región Valles del estado de Jalisco. Sus municipios colindantes son Ameca, Etzatlán, Teuchitlán, San Juanito de Escobedo y Tequila (ver mapa 1). Tiene una extensión territorial de 235.25 kilómetros cuadrados.

Su cabecera municipal se localiza en las coordenadas 20°42'6.84" latitud norte y -103°58'24.96" de longitud oeste, a una altura de 1,320 metros sobre el nivel del mar (msnm). El territorio municipal, tiene alturas entre los 1,280 y 2,600 msnm; y una pendiente predominantemente plana, menor a 5 grados.

La mayor parte del municipio tiene un clima semicálido semihúmedo. La temperatura media anual es de 20.5°C, y su temperatura mínima y máxima promedio oscila entre los 7.9°C y 33.3°C. La precipitación media anual es de 900 milímetros (mm) mientras que la precipitación promedio acumulada es de 643.27 mm.

El municipio está constituido por suelos aluviales en su mayor parte y extrusiva ácida. Los suelos dominantes pertenecen al tipo feozem y regosol (ver tabla 1).

Mapa 1. Base

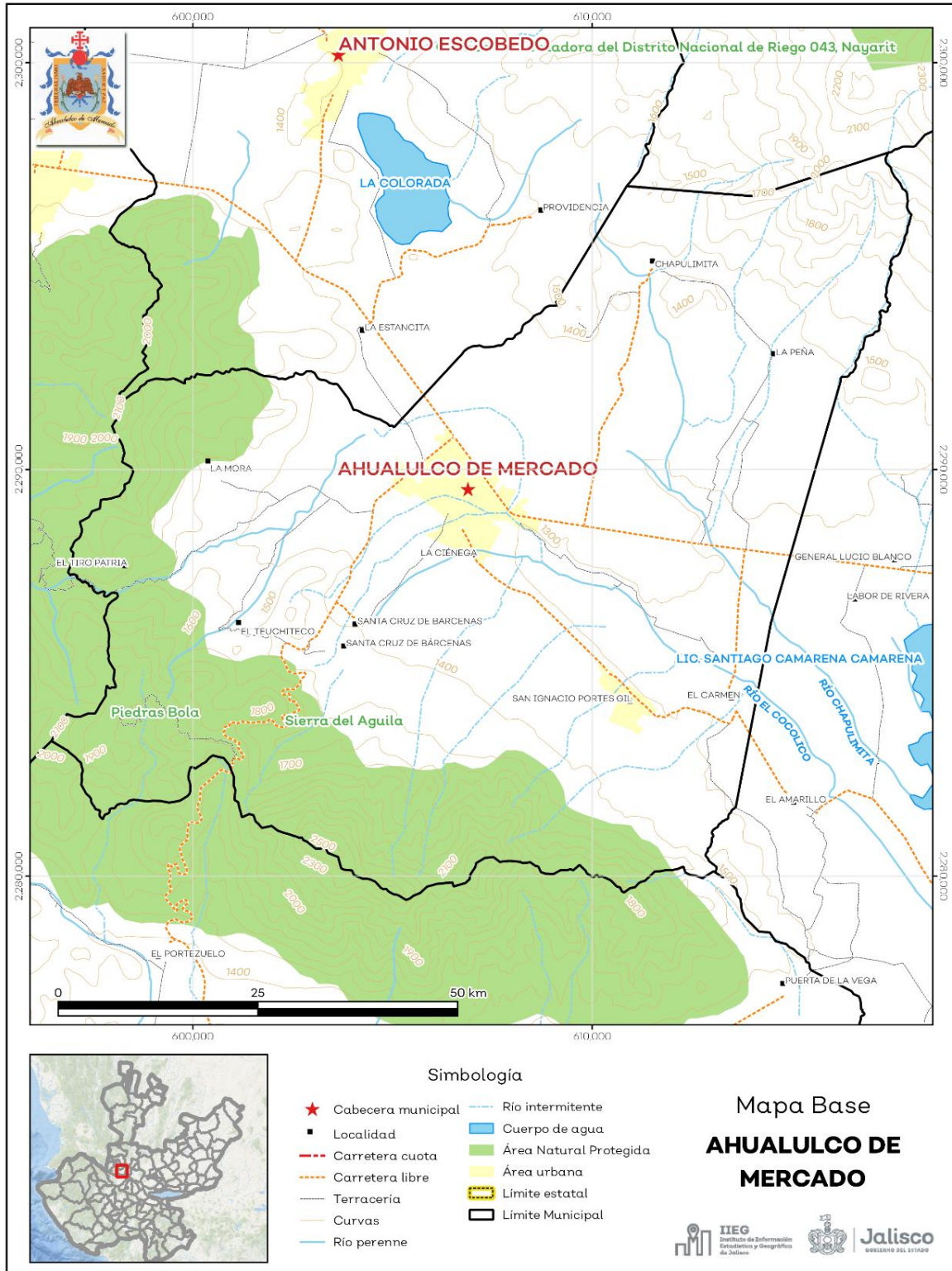

Fuente: IIEG, con base en topografía INEGI, CONANP 2015, Marco Geoestadístico INEGI 2020 y Mapa General del Estado de Jalisco 2012.

Tabla 1 Medio físico

Ahualulco de Mercado, Jalisco

Medio físico		Descripción
Superficie municipal (km ²)	235	El municipio de Ahualulco de Mercado tiene una superficie de 235Km ² . Por su superficie se ubica en la posición 102 con relación al resto de los municipios del estado.
Altura (msnm)	Mínima municipal	1,280
	Máxima municipal	2,600
	Cabecera municipal	1,320
Pendientes (%)	Planas (< 5°)	54.9
	Lomerío (5° - 15°)	15.7
	Montañosas (> 15°)	29.3
Clima (%)	Semicálido semihúmedo	100.0
	Máxima promedio	33.3
Temperatura (°C)	Mínima promedio	7.9
	Media anual	20.5
Precipitación (mm)	Media anual	900
	Geología (%)	Aluvial
Extrusiva ácida		27.3
Basalto		14.5
Arenisca - Conglomerado		8.1
Andesita		5.5
Otros		5.1
Tipo de suelo (%)	Feozem	45.6
	Regosol	24.3
	Planosol	11.7
	Luvisol	11.3
	Vertisol	5.1
	Otros	2.0
Cobertura de suelo (%)	Agricultura	60.2
	Asentamiento humano	2.5
	Bosque	26.5
	Cuerpo de agua	0.04
	Pastizal	3.0
	Selva	7.6

Fuente: IIEG, con base en: Geología, Edafología, esc. 1:50,000 y Uso de Suelo y Vegetación SVII, esc. 1:250,000, INEGI. Clima, CONABIO. Tomo 1 Geografía y Medio Ambiente de la Enciclopedia Temática Digital de Jalisco. MDE y MDT del conjunto de datos vectoriales, esc. 1:50,000, INEGI. Mapa General del Estado de Jalisco 2012.

Uso de suelo y vegetación

La cobertura del suelo predominante en el municipio es el agropecuario con un 60.24% de su superficie, seguida de la vegetación secundaria con 17.42%, los asentamientos humanos ocupan el 2.54% del territorio total. La cobertura con menos superficie es el agua con un 0.04% (ver tabla 2 y mapa 2).

La clasificación de los usos de suelo y vegetación realizada comprende las categorías acuícolas, agropecuario, agua, asentamientos humanos, bosque, dunas costeras, galería, manglar, matorral, palmar, pastizal, sabana, selva baja, selva mediana, sin vegetación aparente, vegetación acuática, vegetación desértica, vegetación secundaria.

Tabla 2 Uso de suelo y vegetación			
Ahualulco de Mercado, Jalisco			
Cobertura	Superficie (Ha)	Porcentaje (%)	Descripción
Agropecuario	14,178.42	60.24	
Vegetación secundaria	4,101.34	17.42	La clasificación de usos de suelo y vegetación representada es menos generalizada que la tabla número 1 de este documento. Sin embargo en esta clasificación la vegetación secundaria es representada por todos los tipos de vegetación que sean secundarios refiriéndonos a estas como la comunidad vegetal que surge diferente a la original con estructura y composición florística heterogénea tras ser eliminada o alterada la vegetación primaria.
Bosque	3,878.65	16.48	
Pastizal	717.88	3.05	
Asentamientos humanos	596.85	2.54	
Selva baja	56.38	0.24	
Agua	8.52	0.04	

Fuente: IIEG, con información de datos vectoriales de uso del suelo y vegetación, Serie VII, INEGI 2018.

La superficie arbórea municipal representa el 16.7% de los cuales el 16.7% corresponde a la vegetación arbórea primaria, la cual no presenta una alteración respecto a su estado natural, y 0.0% a la vegetación arbórea secundaria, que debido a perturbaciones ha sido modificada y muestra un proceso de sucesión vegetal (ver tabla 3).

Tabla 3 Cobertura Arbórea		
Ahualulco de Mercado, Jalisco		
Cobertura	Cantidad %	Comentarios
Primaria Arbórea Baja	10.1	
Primaria Arbórea Mediana	6.6	
Primaria Arbórea Alta	0.0	La cobertura arbórea referida está compuesta por los siguientes tipos de vegetación: bosque de coníferas, bosque de encino, bosque mesófilo de montaña, bosque de pino y bosque de táscate, selva caducifolia, selva subcaducifolia, selva de galería, manglar, palmar natural, vegetación hidrófila y vegetación inducida.
Secundaria Arbórea Baja	0.0	
Secundaria Arbórea Mediana	0.0	
Secundaria Arbórea Alta	0.0	
Total Arbórea	16.7	

Fuente: IIEG, con información de datos vectoriales de uso del suelo y vegetación, Serie VI, INEGI 2016.

Mapa 2. Uso de suelo y vegetación

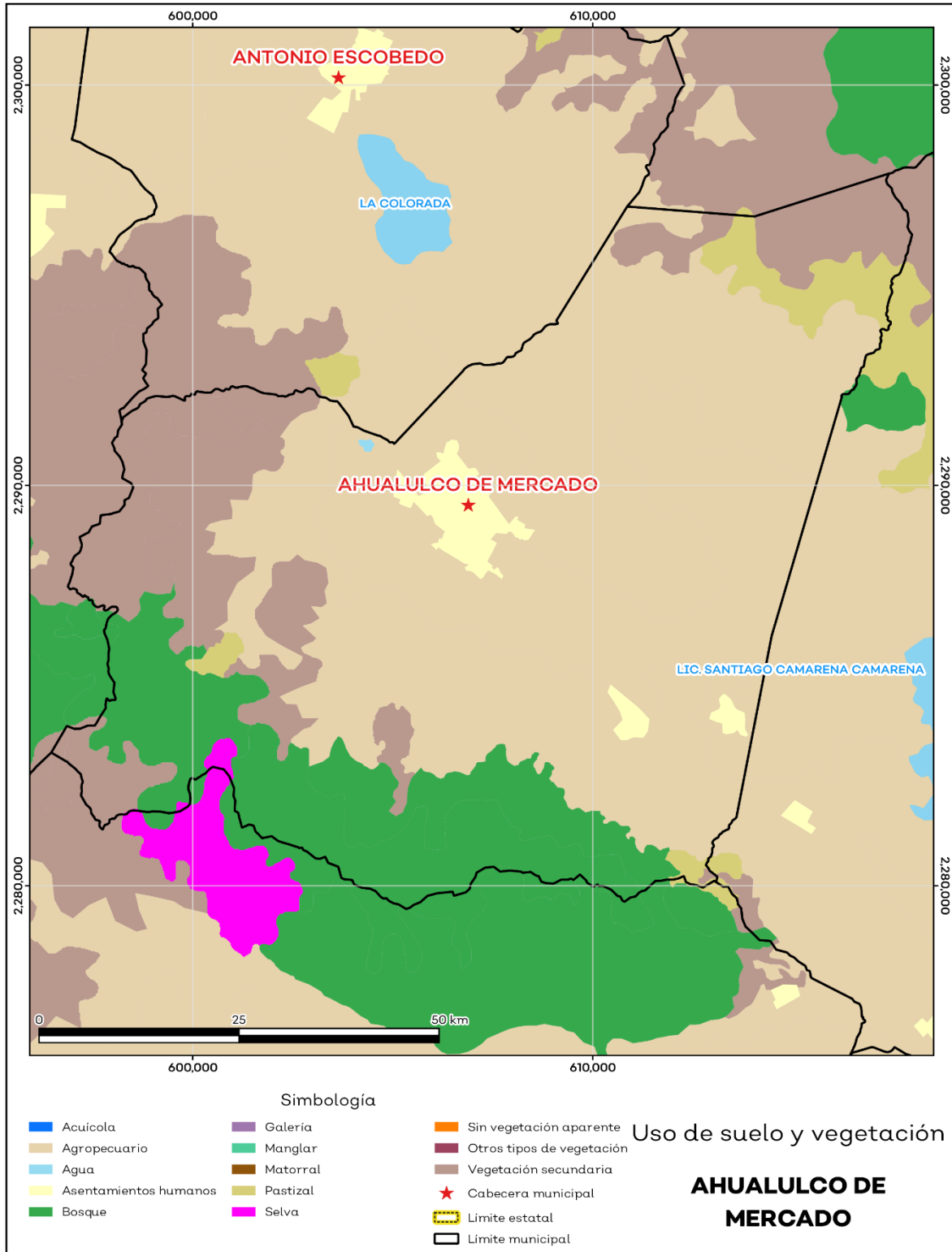

Fuente: IIEG, con base en INEGI, 2018.

Áreas naturales protegidas y humedales

Ahualulco de Mercado alberga 2 áreas naturales protegidas con una superficie de 5795.15 hectáreas (ha) lo que representa el 24.6% de todo el territorio municipal (ver mapa 3 y tabla 4).

Tabla 4 ANP y humedales		
Ahualulco de Mercado, Jalisco		
Áreas Naturales	Cantidad %	Descripción
Áreas Naturales Protegidas	24.6	Piedras Bola, Sierra del Águila.
Sitios Ramsar	0.0	Humedales de importancia internacional.
Humedales	0.0	

Fuente: IIEG, con base en CONAGUA 2016, CONANP 2015.

Mapa 3. ANP y humedales

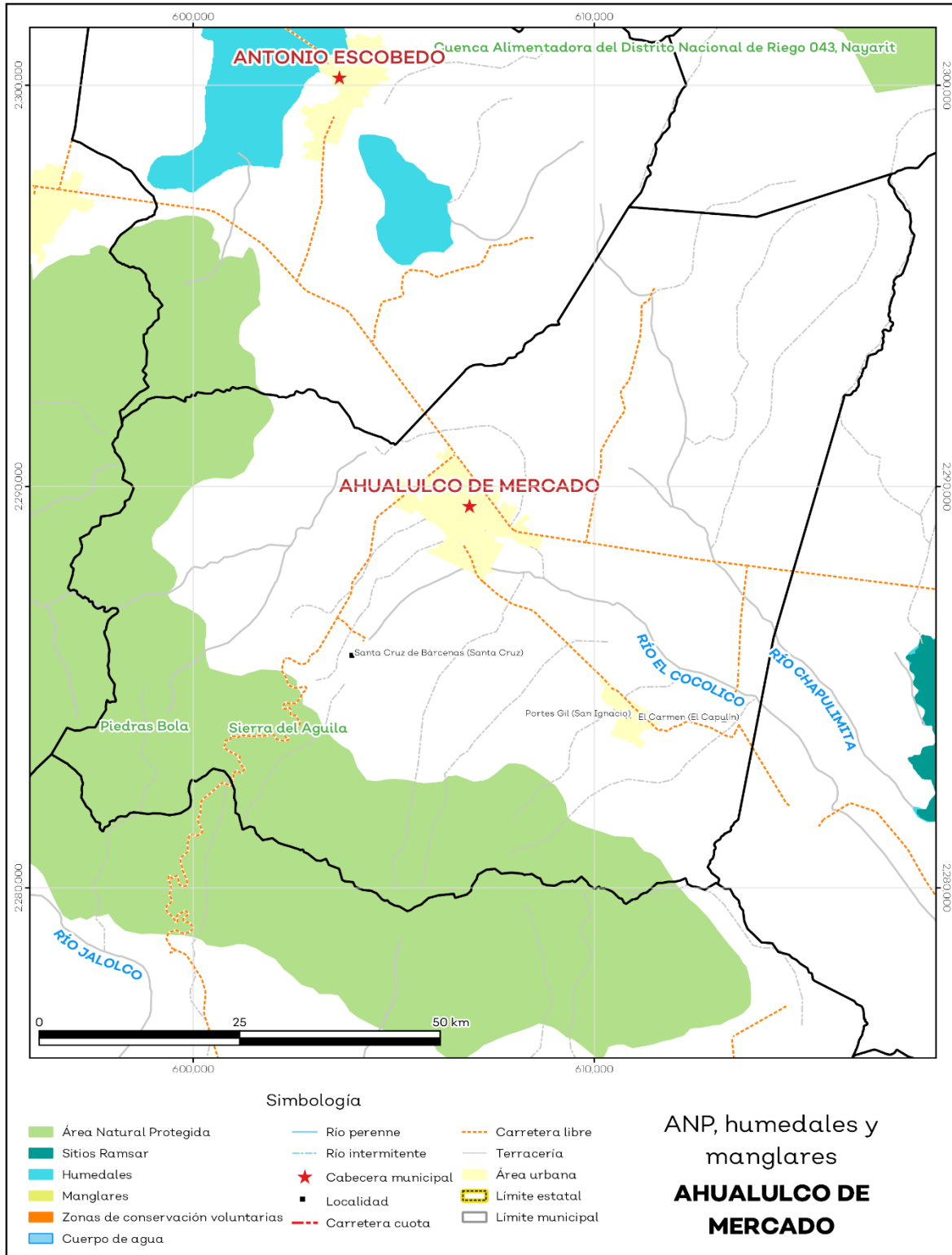

Fuente: IIEG, con base en CONAGUA 2016, CONANP 2015.

Diversidad ecosistémica

La diversidad de ecosistemas conforme a la cobertura de usos de suelo y vegetación nos dice que la cobertura de mayor dominancia es agricultura de temporal anual la cual representa el 40.0% municipal, y es catalogada con el rango muy alto a nivel estatal. El inverso del índice de Simpson es de 0.77 y nos indica que entre más se acerca al 1 más diversidad ecosistémica de coberturas de suelo hay. El índice de Shannon es de 1.74, en el cual se considera un valor normal si se está entre 2 y 3, valores por debajo de 2 como bajos en diversidad y superiores a 3 son altos en diversidad de ecosistemas (ver tabla 5).

Tabla 5 Diversidad Ecosistémica		
Ahualulco de Mercado, Jalisco		
índice	Cantidad	Comentarios
Inverso de Simpson	0.77	Valor entre más cercano a 1, mayor diversidad ecosistémica de coberturas de uso de suelo y vegetación.
Shannon	1.74	El valor varía entre 0.5 y 5. Valor normal entre 2 y 3, valores superiores a 3 son altos en diversidad, valores por debajo de 2 es baja diversidad de ecosistemas.
Equitatividad de Shannon	0.73	Se acerca a 0 cuando una cobertura domina y se acerca a 1 cuando comparten abundancia las coberturas.
índice	%	Cobertura
Dominancia	40.0	Agricultura de temporal anual

Fuente: IIEG, 2021.

Sequía

El cambio climático en los últimos años ha traído consigo efectos en los territorios, de allí parte a que se analice el fenómeno natural de la sequía y la escasez de los recursos hídricos.

De la superficie dedicada a las actividades agrícolas el 93.1% presentó alguna categoría de sequía en el año 2020 (ver mapa 4 y tabla 6). Las sequías son causadas principalmente por la escasez de precipitaciones pluviales, la cual puede derivar en una insuficiencia de recursos hídricos necesarios para abastecer la demanda existente, por ello su análisis es trascendental.

Tabla 6 Sequía			
Ahualulco de Mercado, Jalisco			
Categoría de sequía	Cantidad Agrícola (%)	Cantidad Municipal (%)	Comentarios
Sin sequía	1.6	1.1	
Anormalmente seco	5.3	3.3	Anormalmente seco es una condición de sequedad, no es una categoría de sequía. Se muestran 2 cantidades en porcentajes: la agrícola es el porcentaje de la superficie afectada de las áreas agrícolas conforme a la delimitación de frontera agrícola; y el porcentaje municipal se refiere a toda la superficie del municipio sin importar la cobertura de uso de suelo y vegetación sin incluir los cuerpos de agua.
Sequía moderada	22.6	22.2	
Sequía severa	18.1	24.4	
Sequía extrema	48.5	46.5	
Sequía excepcional	3.8	2.5	

Fuente: IIEG, con base en imágenes Landsat, 2020.

Mapa 4. Índice de sequía de diferencia normalizado

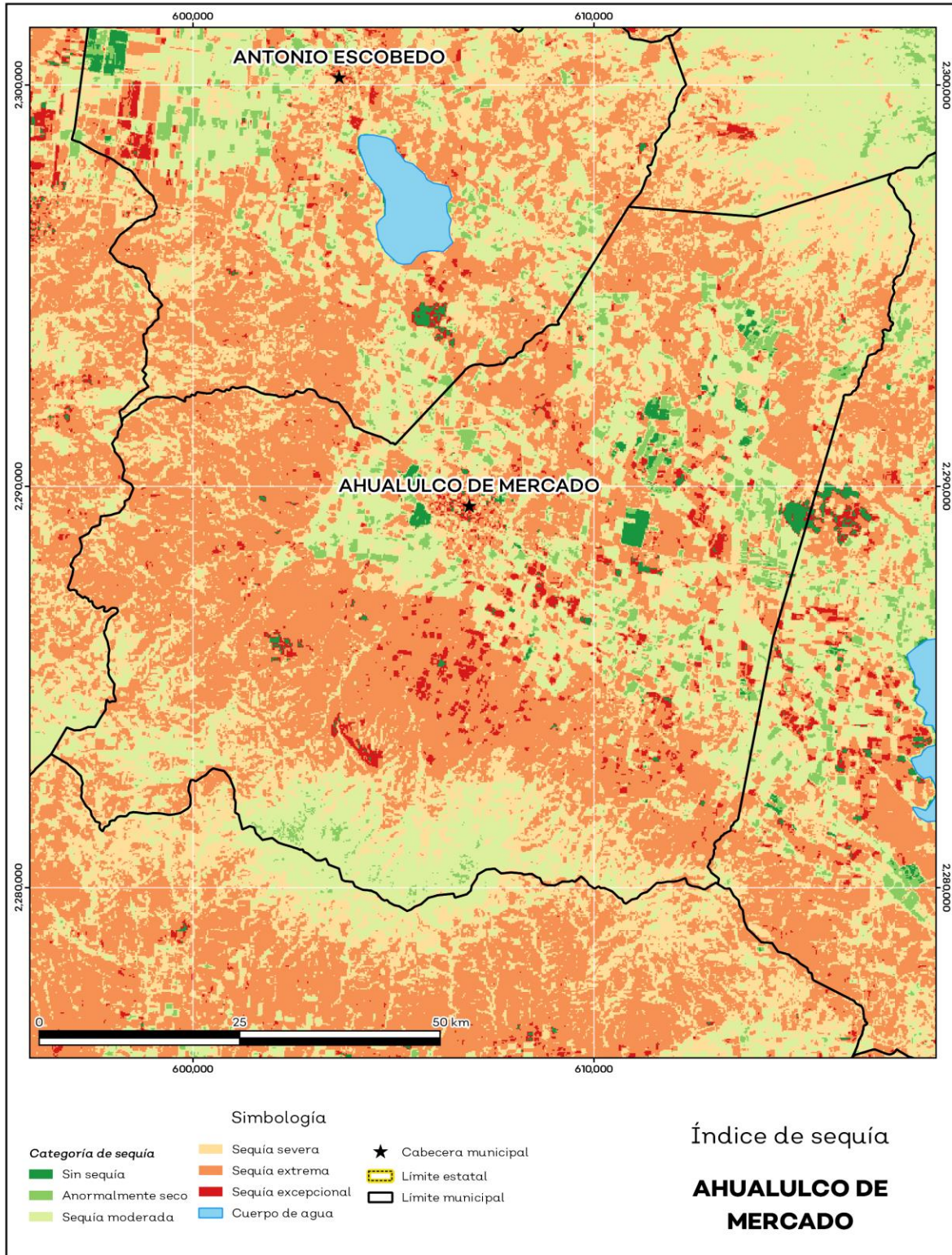

Fuente: IIEG, con base en imágenes Landsat, 2020.

Precipitación

Del análisis de la precipitación media mensual histórica con registros hasta el 2019 del municipio Ahualulco de Mercado tenemos que la precipitación acumulada promedio es de 643.3 mm; la media del mes de enero es de 30.6 mm, la mínima de 27.7 mm y la máxima de 37.0 mm; mientras que en julio la precipitación media es de 93.0 mm, la mínima de 89.0 mm y máxima de 101.6 mm (ver mapa 5 y tabla 7).

Tabla 7 Precipitación media mensual y acumulada				
Ahualulco de Mercado, Jalisco				
Mes	Promedio (mm)	Mínima (mm)	Máxima (mm)	Comentarios
Enero	30.6	27.7	37.0	
Febrero	32.9	29.4	39.0	
Marzo	42.5	36.8	51.0	
Abril	47.8	41.2	56.0	
Mayo	55.5	48.6	63.2	
Junio	84.8	78.9	90.4	
Julio	93.0	89.0	101.6	Registros de precipitación histórica media mensual.
Agosto	80.5	70.0	87.0	
Septiembre	67.4	56.0	73.1	
Octubre	44.8	41.7	49.0	
Noviembre	31.0	27.7	37.0	
Diciembre	28.9	26.4	34.0	
Acumulada	643.3	589.5	697.0	Registros de precipitación histórica acumulada.

Fuente: IIEG, con base en datos de precipitación de 1882-2019 del SMN.

Mapa 5. Precipitación histórica acumulada

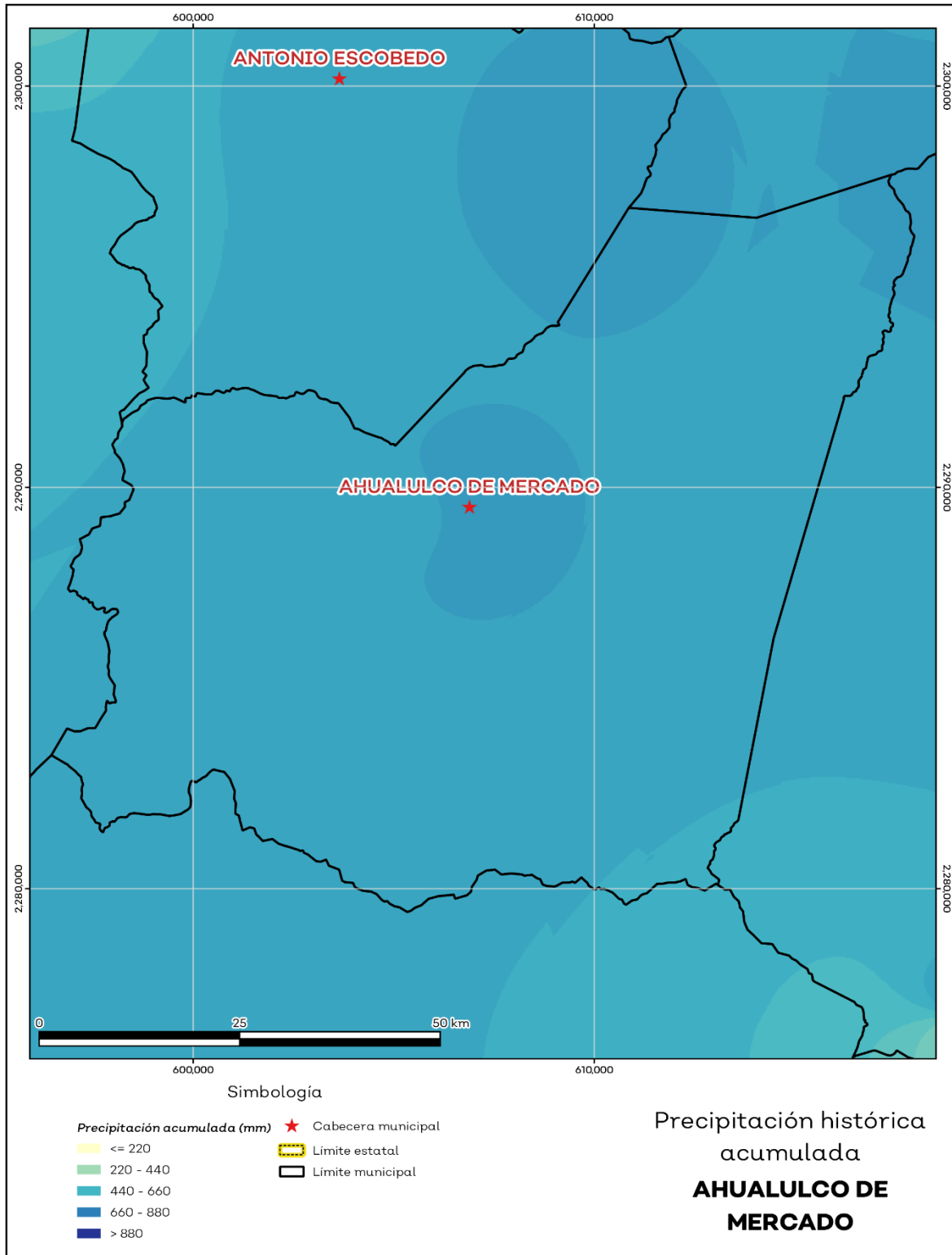

Fuente: IIEG, con base en datos de precipitación de 1882-2019 del SMN.

Recursos hídricos

Los tipos de recursos hídricos del municipio están constituidos por aguas subterráneas, ríos y lagos. El territorio está ubicado dentro de 1 acuíferos de los cuales el 0% no tienen disponibilidad y el 100.0% se encuentra con disponibilidad de agua subterránea (ver mapa 6 y tabla 8).

Tabla 8 Acuíferos		
Ahualulco de Mercado, Jalisco		
Estatus	Cantidad %	Comentarios
Con disponibilidad	100.0	
Sin disponibilidad	0.0	Reporte de CONAGUA del estatus del acuífero hasta el 2020.
No sobreexplotado	100.0	
Sobreexplotado	0.0	

Fuente: IIEG, con base en CONAGUA, 2021.

Mapa 6. Acuíferos

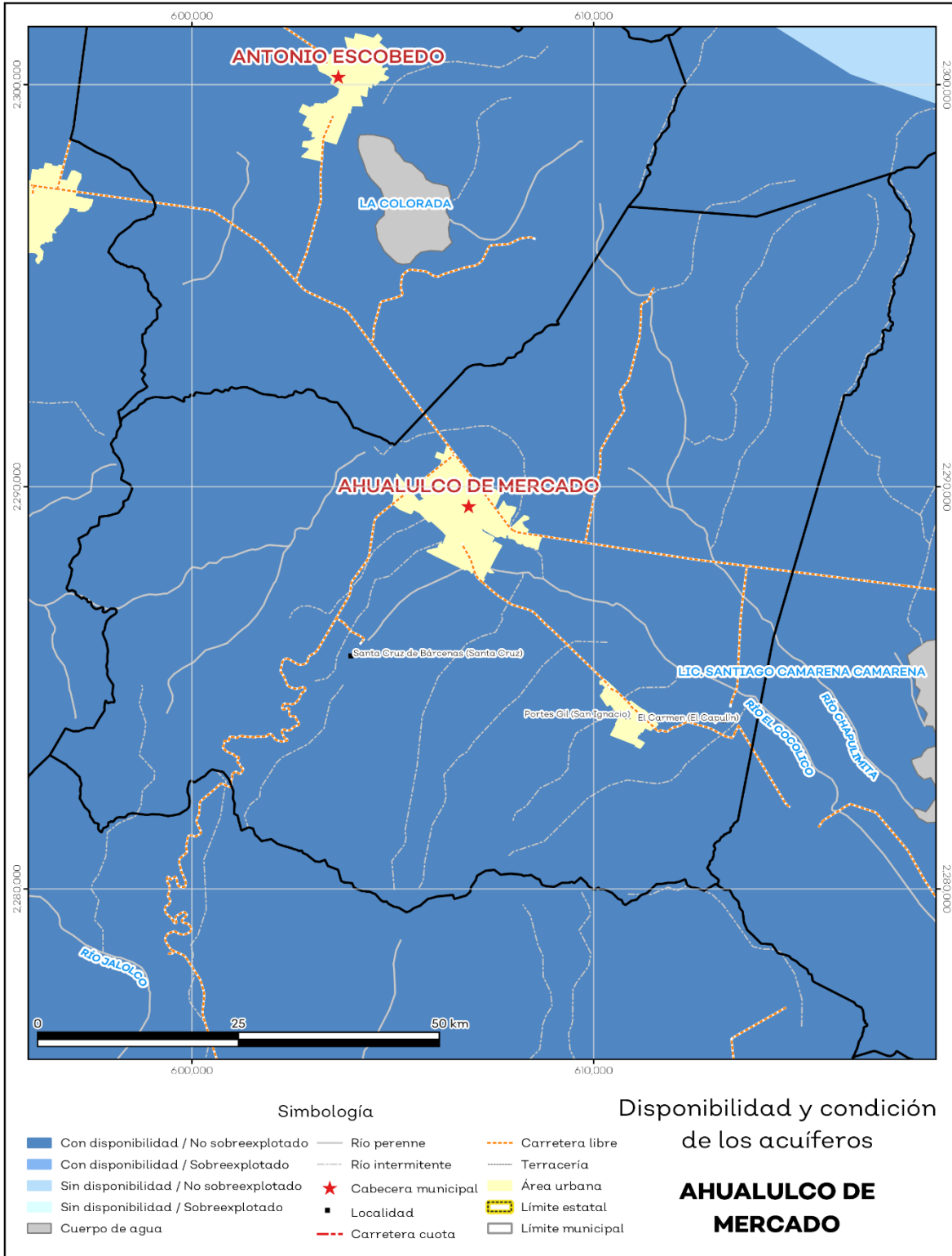

Fuente: IIEG, con base en CONAGUA, 2021.

El territorio municipal está dentro de las cuencas Ameca Pijinto, Cocula, Río Salado de las cuales el 100.0% tienen disponibilidad y el 0% presentan déficit de disponibilidad de agua superficial (ver mapa 7 y tabla 9).

Tabla 9 Cuencas		
Ahualulco de Mercado, Jalisco		
Estatus	Cantidad %	Comentarios
Con disponibilidad	100.0	
Sin disponibilidad	0.0	
Tipos de Ordenamiento		Cantidad %
Reserva	100.0	Reporte de CONAGUA del estatus de cuencas hasta el 2020.
Veda	0.0	
Veda y reglamento	0.0	
Veda, reserva y reglamento	0.0	
Cuenca sin ordenamiento superficial	0.0	

Fuente: IIEG, con base en CONAGUA, 2021

Mapa 7. Cuencas

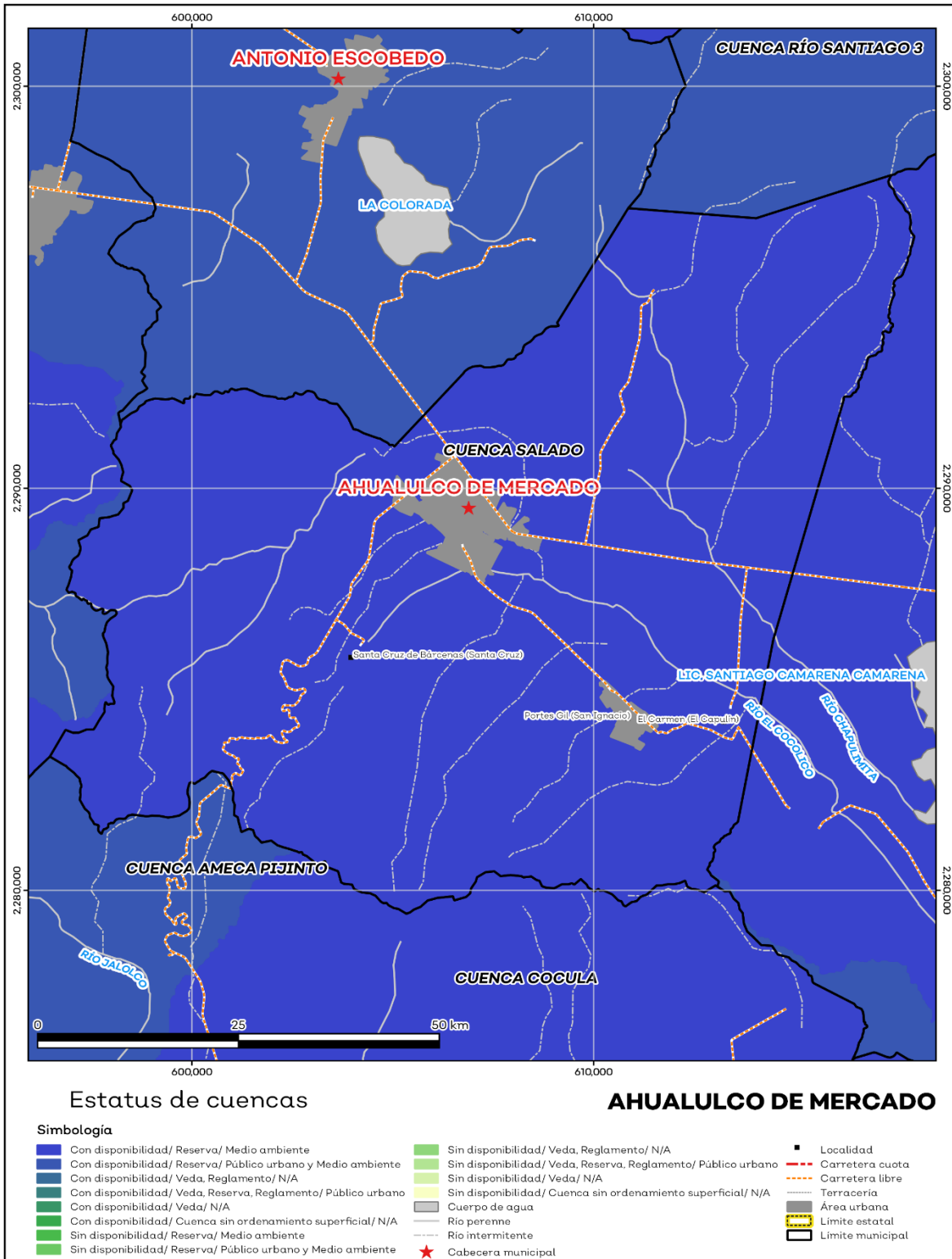

Fuente: IIEG, con base en CONAGUA, 2021.

Erosión potencial

La erosión potencial que pronostica la pérdida de suelo como consecuencia de la influencia del relieve, el viento y el agua, nos indica que en el municipio se tienen en su mayoría pérdidas de suelo de 0 - 5 t/ha.año catalogadas como erosión muy baja (ver mapa 8 y tabla 10).

Tabla 10 Erosión potencial			
Ahualulco de Mercado, Jalisco			
Pérdidas de suelo t/ha. año	Clasificación	Cantidad %	Comentarios
0	Zonas no susceptibles al proceso erosivo, como pueden ser espacios urbanos, carreteras o embalses.	0.0	En el cálculo no se incluyeron los cuerpos de agua por considerarse zonas no susceptibles al proceso erosivo.
0 a 5	Zonas con niveles de erosión muy bajos y pérdidas de suelo tolerables. No hay erosión neta.	60.7	
5 a 10	Zonas con niveles de erosión bajos y pérdidas de suelo que puede ser tolerables. Probablemente no hay erosión neta.	7.6	
10 a 25	Zonas con procesos erosivos leves. Existe erosión, aunque no es apreciable a simple vista.	17.9	
25 a 50	Zonas con procesos erosivos moderados. Existe erosión, aunque puede no ser apreciable a simple vista.	10.9	
50 a 100	Zonas con procesos erosivos graves. Existe erosión y es apreciable a simple vista.	2.2	
100 a 200	Zonas con procesos erosivos muy graves. Existe erosión y es manifiesta a simple vista.	0.5	
Más de 200	Zonas con procesos erosivos extremos. Existe erosión y es evidente a simple vista.	0.1	

Fuente: IIEG, con base en datos de precipitación de 1882-2019 del SMN, Modelo digital de elevaciones INEGI 2013, FAO 2003.

Mapa 8. Erosión potencial

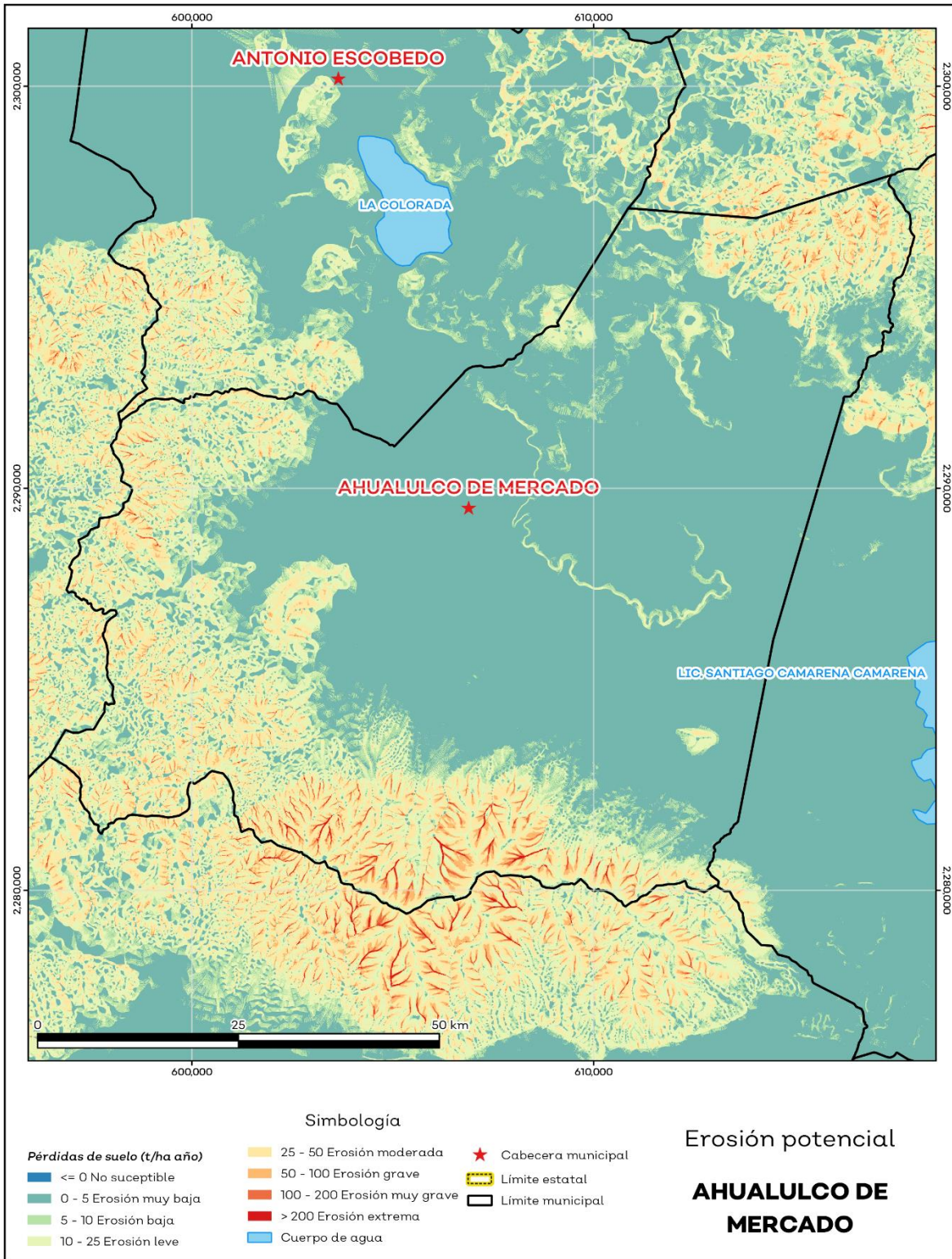

Fuente: IIEG, con base en datos de precipitación de 1882-2019 del SMN, Modelo digital de elevaciones INEGI 2013, FAO 2003.

Infraestructura

Por último, el municipio cuenta con 16 servicios públicos, de los cuales destacan 34 escuelas, seguido de 19 templos e instalaciones deportivas o de recreación con 18 (ver tabla 11).

Tabla 11 Infraestructura		
Ahualulco de Mercado, Jalisco		
Infraestructura	Descripción	
Infraestructura (km)	Carreteras	46.46
	Caminos	53.91
El municipio se encuentra en el primer lugar de la región Valles, registrando grado muy alto de conectividad en caminos y carreteras.		
Tipo de servicios	Cantidad	Comentarios
Aeródromo Civil	0	
Cementerio	1	
Centro Comercial	0	
Centro de Asistencia Médica	9	
Escuela	34	
Estación de Transporte Terrestre	0	
Instalación de Comunicación	0	
Instalación de Servicios	0	La información presentada en esta tabla corresponde a los servicios concentrados en localidades mayores a 2,500 habitantes.
Instalación Deportiva o Recreativa	18	
Instalación Diversa	0	
Instalación Gubernamental	3	
Mercado	1	
Plaza	9	
Pozo	2	
Tanque de Agua	2	
Templo	19	

Fuente: IIEG, con base en red Nacional de Caminos INEGI 2019. Mapa General del Estado de Jalisco 2012. Marco Geoestadístico Nacional, servicios e información complementaria, INEGI 2020.

Salud

De acuerdo a los registros de la secretaría de salud, en el municipio se encuentran 7 unidades de servicio de salud como lo son consultorios, hospitales generales y especializados, oficinas administrativas, farmacias, laboratorios, unidades de medicina familiar, de especialidades médicas y móviles. De las cuales 5 corresponden a la Secretaría de Salud (SSJ), 1 unidad de salud es del Instituto Mexicano del Seguro Social (IMSS) y 1 módulo del Instituto de Seguridad y Servicios Sociales para los Trabajadores del Estado (ISSSTE); en la tabla 12 se presenta desglosada esta información por tipo de unidades de servicio conforme al instituto o dependencia a la que pertenecen (ver mapa 9 y tabla 12).

Tabla 12 Unidades de salud	
Ahualulco de Mercado, Jalisco	
Tipo de unidad	Cantidad
INSTITUTO DE SEGURIDAD Y SERVICIOS SOCIALES PARA LOS TRABAJADORES DEL ESTADO	
Unidad de Medicina Familiar	1
INSTITUTO MEXICANO DEL SEGURO SOCIAL	
Unidad de Medicina Familiar con Hospitalización	1
SECRETARÍA DE SALUD	
Consultorios Médicos	4
Unidad Móvil	1
Total del municipio	7

Fuente: IIEG, con base en Dirección General de Salud (DGIS) 2021.

Mapa 9. Unidades de Salud

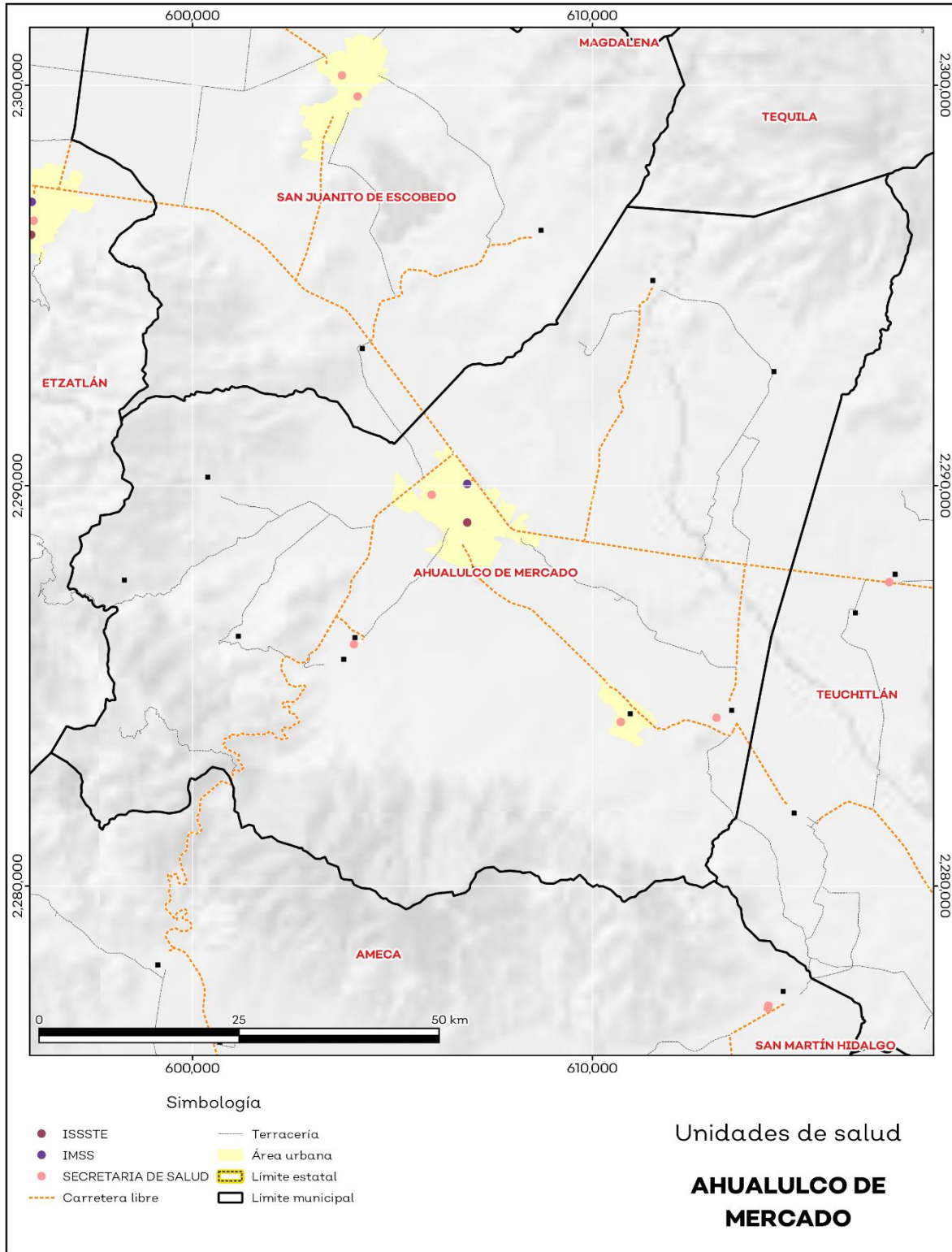

Fuente: IIEG, con base en Dirección General de Salud (DGIS) 2021.



IIEG
Instituto de Información
Estadística y Geográfica
de Jalisco

Demografía y Sociedad

Ahualulco de Mercado
Diagnóstico del municipio
Agosto 2022



Jalisco
GOBIERNO DEL ESTADO

Aspectos Demográficos

El municipio de Ahualulco de Mercado pertenece a la Región Valles, según el Censo de Población y Vivienda 2020, su población en ese año era de 23,630 personas; de las cuales el 49.9 por ciento eran hombres y 50.1 por ciento mujeres. Las y los habitantes del municipio representaban el 7.2 por ciento del total regional (ver tabla 1). Comparando este volumen poblacional con el del año 2015, se observa que la población municipal aumentó un 1.15 por ciento en cinco años.

Tabla 1 Población total según sexo					
Ahualulco de Mercado, Jalisco					
Clave	Municipio	Población total 2015	Población 2020		
			Total	Hombres	Mujeres
003	Ahualulco de Mercado	23,362	23,630	11,784	11,846

Fuente: IIEG con base en INEGI, Censo de Población y Vivienda 2020 y Encuesta Intercensal 2015.

En 2020 Ahualulco de Mercado contaba con 25 localidades, de éstas, 3 eran de dos viviendas y 13 de una. La localidad de Ahualulco de Mercado era la más poblada, con 17,000 personas, que representaban el 71.9% de la población del municipio; le seguía Portes Gil (San Ignacio) con el 11.6%, El Carmen (El Capulín) con el 6.8%, Santa Cruz de Bárcenas (Santa Cruz) con el 6.8% y Chapulimita (Chapuli) con el 1.2% del total municipal (ver tabla 2).

Tabla 2 Población total según sexo y distribución porcentual de la población						
Ahualulco de Mercado, Jalisco						
Clave	Municipio/Localidad	Población total 2010	Población 2020			
			Total	Distribución porcentual de la población del municipio	Hombres	Mujeres
0003	Ahualulco de Mercado	21,714	23,630	100.0	11,784	11,846
0001	Ahualulco de Mercado	15,512	17,000	71.9	8,473	8,527
0038	Portes Gil (San Ignacio)	2,353	2,733	11.6	1,337	1,396
0004	El Carmen (El Capulín)	1,557	1,612	6.8	795	817
0028	Santa Cruz de Bárcenas (Santa Cruz)	1,546	1,610	6.8	841	769
0007	Chapulimita (Chapuli)	355	294	1.2	138	156

Fuente: IIEG con base en INEGI; Censo de Población y Vivienda 2010 y 2020.

Intensidad Migratoria

El estado de Jalisco tiene una añeja tradición migratoria a Estados Unidos que se remonta hacia finales del siglo XIX.

El Consejo Nacional de Población (CONAPO) calculó el Índice de Intensidad Migratoria México-Estados- Unidos 2020, como una medida sintética que informa integralmente del fenómeno migratorio entre ambos países.

De acuerdo con este índice, Jalisco se clasificó en un grado medio, posicionándose en el lugar 14 entre las entidades federativas con mayor intensidad migratoria en 2020. Esto como resultado de un 6.8% de sus viviendas que recibían remesas, 1.3% de viviendas con emigrantes con destino a Estados Unidos residentes en Estados Unidos, 0.4% de viviendas con migrantes circulares y 0.9% de viviendas con migrantes de retorno de Estados Unidos.

Mapa 1 Grado de Intensidad Migratoria a Estados Unidos. Jalisco, 2020

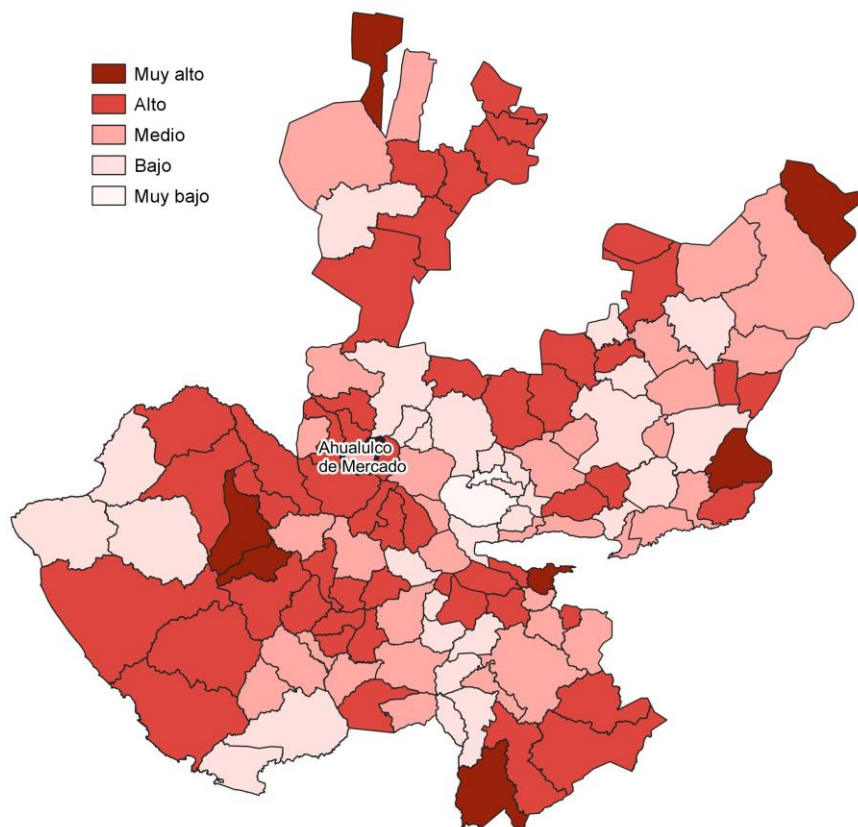

Fuente: IIEG con base en estimaciones de CONAPO; Índice de Intensidad Migratoria 2020.

Conforme a los resultados del índice de Intensidad Migratoria 2020, en el municipio de Ahualulco de Mercado un 13.59 por ciento de las viviendas del municipio recibieron remesas en 2020, en un 2.28 por ciento se reportaron emigrantes con destino a Estados Unidos residentes en Estados Unidos, en el 0.75 por ciento se registraron migrantes circulares del quinquenio anterior (2015-2020) y el 1.99 por ciento de las viviendas contaban con migrantes de retorno de Estados Unidos (ver tabla 3).

Tabla 3 Índice de Intensidad Migratoria México-Estados Unidos	
Ahualulco de Mercado, 2020	
Índice y grado de intensidad migratoria e indicadores socioeconómicos	Valores
Índice de intensidad migratoria	61.8861
Grado de intensidad migratoria	Medio
Total de viviendas	6,437
% Viviendas que reciben remesas	13.59
% Viviendas con emigrantes con destino a Estados Unidos residentes en Estados Unidos	2.28
% Viviendas con migrantes circulares de Estados Unidos	0.75
% Viviendas con migrantes de retorno de Estados Unidos	1.99
Posición que ocupa el municipio en la entidad	66
Posición que ocupa el municipio a escala nacional	558

Fuente: IIEG, con base en estimaciones del CONAPO con base en el INEGI, Censo de Población y Vivienda 2020.

*Nota: los indicadores hacen referencia al quinquenio 2015-2020.

El Índice de Intensidad Migratoria México-Estados Unidos, se deriva de estimaciones con base en los cuestionarios ampliados de los Censos de Población y Vivienda 2000, 2010 y 2020. Destaca que en el año 2000 se realizó con base en hogares y a partir del 2010 en viviendas censales, como resultado del cambio conceptual y operativo del INEGI para el levantamiento de la información en ese año censal.

Es importante señalar que en el cálculo previo del índice en el año 2010, Ahualulco de Mercado tenía un grado Alto de intensidad migratoria y ocupaba el lugar 68 en el ordenamiento estatal. En ese año, el porcentaje de viviendas del municipio que recibían remesas fue del 11.85 % y, la proporción de viviendas con emigrantes en Estados Unidos del quinquenio anterior fue de 4.31%. Por su parte, el 2.54% de las viviendas tenían migrantes circulares del quinquenio anterior y el 5.58% migrantes de retorno (ver tabla 4).

Tabla 4 Índice y grado de intensidad migratoria e indicadores socioeconómicos

Ahualulco de Mercado, 2010	
Índice y grado de intensidad migratoria e indicadores socioeconómicos	Valores
Índice de intensidad migratoria	0.7706
Grado de intensidad migratoria	Alto
Total de viviendas	5,665
% Viviendas que reciben remesas	11.85
% Viviendas con emigrantes en Estados Unidos del quinquenio anterior	4.31
% Viviendas con migrantes circulares del quinquenio anterior	2.54
% Viviendas con migrantes de retorno del quinquenio anterior	5.58
Lugar que ocupa en el contexto estatal	68

Fuente: IIEG, con base en estimaciones del CONAPO con base en el INEGI, Censo de Población y Vivienda 2010.

Pobreza multidimensional

La pobreza, está asociada a condiciones de vida que vulneran la dignidad de las personas, limitan sus derechos y libertades fundamentales, impiden la satisfacción de sus necesidades básicas e imposibilitan su plena integración social. De acuerdo con esta concepción, una persona se considera en situación de pobreza multidimensional cuando sus ingresos son insuficientes para adquirir los bienes y los servicios que requiere para satisfacer sus necesidades y presenta carencia en al menos uno de los siguientes seis indicadores: rezago educativo, acceso a los servicios de salud, acceso a la seguridad social, calidad y espacios de la vivienda y servicios básicos en la vivienda.

La metodología para medir el fenómeno de la pobreza fue desarrollada por el Consejo Nacional de Evaluación de la Política de Desarrollo Social (CONEVAL) y permite profundizar en el estudio de la pobreza, ya que además de medir los ingresos, como tradicionalmente se realizaba, se analizan las carencias sociales desde una óptica de los derechos sociales. Estos componentes permitirán dar un seguimiento puntual de las carencias sociales y el bienestar económico de la población, además de proporcionar elementos para el diagnóstico y seguimiento de la situación de la pobreza en nuestro país, desde un enfoque novedoso y consistente con las disposiciones legales aplicables y que retoma los desarrollos académicos recientes en materia de medición de la pobreza. De acuerdo con su ingreso y a su índice de privación social se propone la siguiente clasificación:

Pobres multidimensionales. - Población con ingreso inferior al valor de la línea de bienestar y que padece al menos una carencia social.

Vulnerables por carencias sociales. - Población que presenta una o más carencias sociales, pero cuyo ingreso es superior a la línea de bienestar.

Vulnerables por ingresos. - Población que no presenta carencias sociales y cuyo ingreso es inferior o igual a la línea de bienestar.

No pobre multidimensional y no vulnerable. - Población cuyo ingreso es superior a la línea de bienestar y que no tiene carencia social alguna.

En la tabla 5 se muestra el porcentaje y número de personas en situación de pobreza en 2015 y 2020 en el municipio, así como aquellas vulnerables por carencias sociales, las vulnerables por ingresos y las no pobres y no vulnerables.

Tabla 5 Pobreza Multidimensional

Ahualulco de Mercado, 2015-2020

Indicadores de incidencia	Porcentaje		Personas		Carencias promedio	
	2015	2020	2015	2020	2015	2020
Pobreza multidimensional						
Población en situación de pobreza multidimensional	33.0	32.8	6,519	7,517	1.8	1.8
Población en situación de pobreza multidimensional moderada	30.5	30.9	6,026	7,064	1.6	1.7
Población en situación de pobreza multidimensional extrema	2.5	2.0	493	454	3.4	3.3
Población vulnerable por carencias sociales	26.8	32.9	5,294	7,524	1.6	1.6
Población vulnerable por ingresos	13.9	8.8	2,734	2,025		
Población no pobre multidimensional y no vulnerable	26.3	25.4	5,180	5,821		
Privación social						
Población con al menos una carencia social	59.9	65.7	11,814	15,041	1.7	1.7
Población con al menos tres carencias sociales	9.5	8.7	1,867	2,002	3.3	3.2
Indicadores de carencias sociales						
Rezago educativo	16.1	12.0	3,174	2,754	2.2	2.1
Acceso a los servicios de salud	12.6	24.1	2,489	5,523	2.4	2.3
Acceso a la seguridad social	46.7	53.7	9,215	12,291	1.8	1.8
Calidad y espacios de la vivienda	5.1	4.7	1,007	1,081	2.6	2.4
Acceso a los servicios básicos en la vivienda	8.9	2.0	1,755	454	2.8	2.9
Acceso a la alimentación	12.6	14.1	2,481	3,220	2.4	2.2
Bienestar						
Población con un ingreso inferior a la línea de bienestar mínimo	14.1	8.4	2,772	1,913	1.5	1.4
Población con un ingreso inferior a la línea de bienestar	46.9	41.7	9,253	9,542	1.2	1.7

Fuente: Elaborado por el IIEG con base en estimaciones del CONEVAL del Modelo Estadístico 2015 para la continuidad del MCS-ENIGH, la Encuesta Intercensal 2015, el Modelo Estadístico 2020 para la continuidad del MCS-ENIGH y la muestra del Censo de Población y Vivienda 2020.

De acuerdo con la medición de pobreza multidimensional 2020, en Ahualulco de Mercado el 32.8 por ciento de la población se encontraba en situación de pobreza, es decir, 7,517 personas compartían esta situación en el municipio. Asimismo el 32.9 por ciento (7,524 personas) de la población era vulnerable por carencias sociales, el 8.8 por ciento era vulnerable por ingresos y 25.4 por ciento era no pobre y no vulnerable.

Es importante agregar que, en 2020 el 2 por ciento de la población de Ahualulco de Mercado se encontraba en pobreza extrema; en contraste con el 2.5 por ciento que presentó en 2015. Destaca que, en 2020 un 30.9 por ciento de la población estaba en pobreza moderada, lo que equivale a 7,064 personas; en comparación con el 2015 donde su proporción fue del 30.5 por ciento (6,026).

Respecto a las carencias sociales en 2020, destaca que el indicador de carencia por acceso a la seguridad social es el acceso a la seguridad social, con un 53.7 por ciento, que en términos absolutos representa 12,291 habitantes. En contraste, el que menos proporción de población presentó fue el de acceso a los servicios básicos en la vivienda, con el 2 por ciento.

Mapa 2 Porcentaje de población en situación de pobreza multidimensional por municipio. Jalisco, 2020

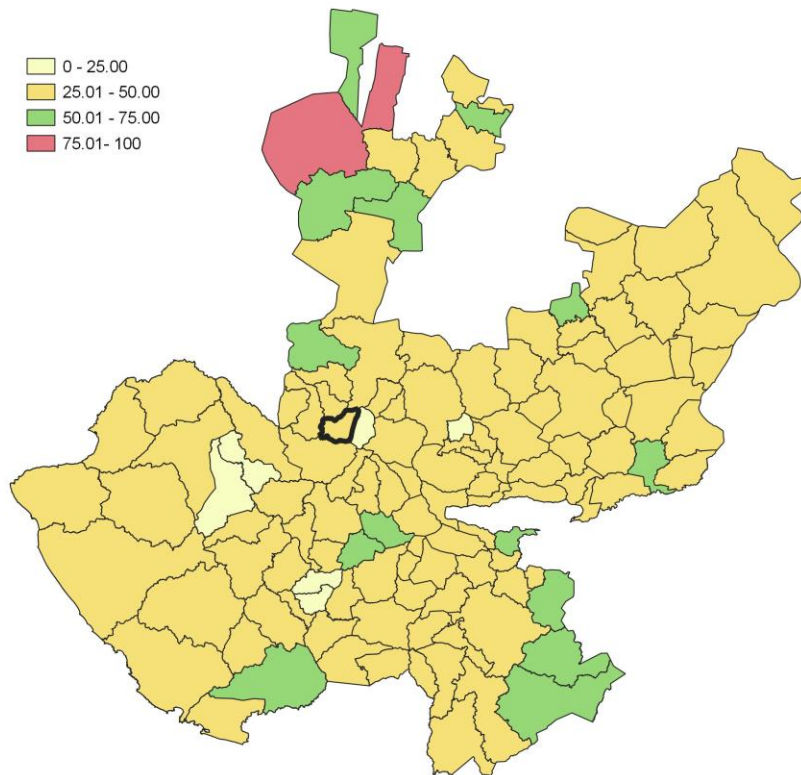

Fuente: IIEG, con base en estimaciones del CONEVAL, del Modelo Estadístico 2020 para la continuidad del MCS-ENIGH y la muestra del Censo de Población y Vivienda 2020.

Marginación

La construcción del Índice de Marginación, considera cuatro dimensiones estructurales: falta de acceso a la educación, residencia en viviendas inadecuadas; percepción de ingresos monetarios insuficientes y las relacionadas con la residencia en localidades pequeñas. Este índice es una medida-resumen que permite diferenciar los estados y municipios del país según el impacto global de las carencias que padece la población.

En la tabla 6 se presentan los indicadores que componen el índice de marginación para los municipios en 2020. De acuerdo con las estimaciones, Ahualulco de Mercado presentó un grado de marginación Muy Bajo. Destaca que, la proporción de población de 15 años o más sin educación básica era de 29.4 por ciento, y que el 60.4 por ciento de la población ocupada ganaba hasta dos salarios mínimos.

Mapa 3 Índice de marginación por municipio. Jalisco, 2020

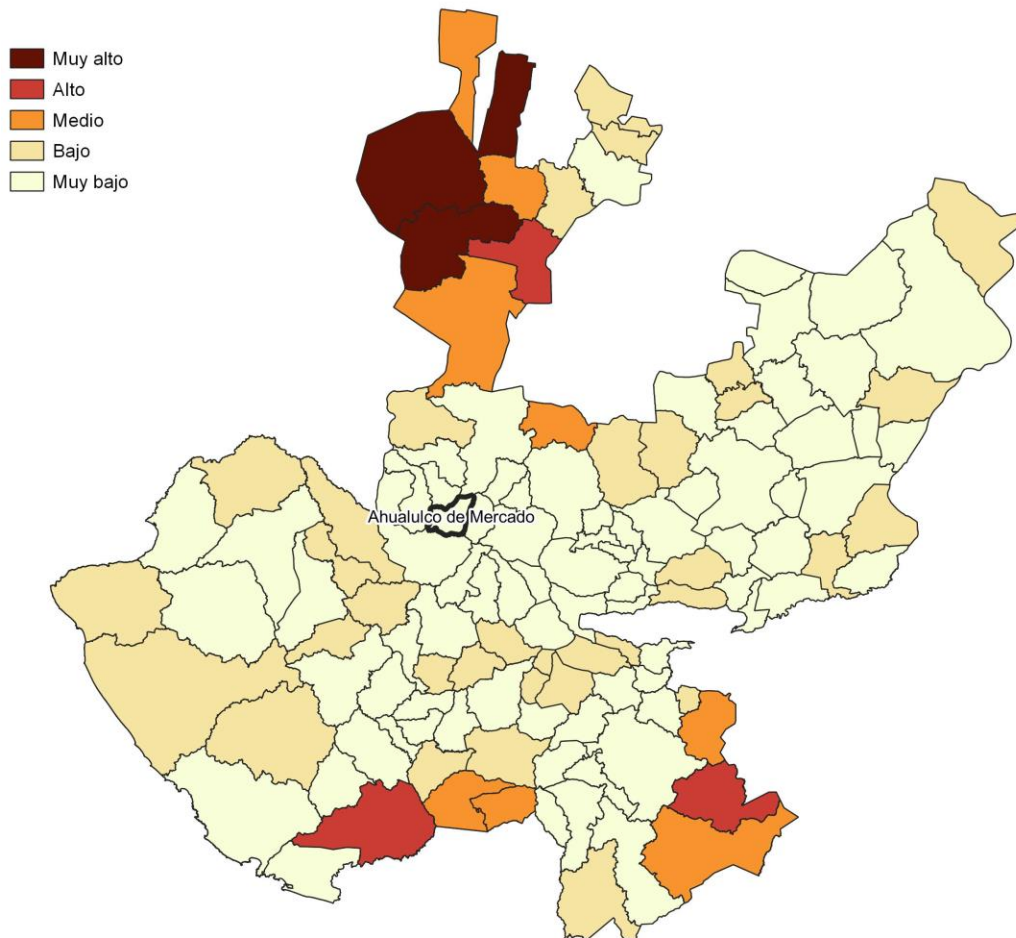

Fuente: IIEG, con base en estimaciones del CONAPO; Índice de Marginación 2020.

Las principales localidades del municipio presentaron en su mayoría un grado de marginación muy bajo; de ellas, la localidad de Chapulimita (Chapuli) tenía el más alto porcentaje de población de 15 años y más sin educación básica (45%) y de población analfabeta (6.6%), La localidad de Ahualulco de Mercado presentó la proporción más baja de población adulta sin educación básica (26%) y analfabeta (2.3%). (ver tabla 6).

Tabla 6 Grado de marginación e indicadores sociodemográficos							
Ahualulco de Mercado, 2020							
Municipio / Localidad		Grado	% Población de 15 años o más analfabeta	% Población de 15 años o más sin educación básica	% Población en localidades con menos de 5000 habitantes	% Población ocupada con ingreso de hasta 2 salarios mínimos	% Viviendas particulares habitadas que no disponen de refrigerador
Clave	Nombre						
	Jalisco	Bajo	2.9	29.5	16.2	55.9	
003	Ahualulco de Mercado	Muy Bajo	2.7	29.4	28.1	60.4	
1	Ahualulco de Mercado	Muy bajo	2.3	26.0			3.3
38	Portes Gil (San Ignacio)	Muy bajo	2.7	40.4			2
4	El Carmen (El Capulín)	Muy bajo	3.2	30.2			0.8
28	Santa Cruz de Bárcenas (Santa Cruz)	Muy bajo	5.8	39.9			7.5
7	Chapulimita (Chapuli)	Muy bajo	6.6	45.0			5.4

Fuente: Elaborado por el IIEG con base en CONAPO, índice de marginación por localidad, 2020.

Respecto a las carencias en la vivienda en 2020, la localidad de Santa Cruz de Bárcenas (Santa Cruz) tenía el porcentaje más alto de ocupantes en viviendas sin drenaje ni sanitario, con el 1.5%; mientras que la localidad de Santa Cruz de Bárcenas (Santa Cruz) presentó el más alto porcentaje de ocupantes en viviendas particulares sin energía eléctrica, con un 0.2%;

La localidad de Santa Cruz de Bárcenas (Santa Cruz) mostró la proporción más alta de ocupantes en viviendas particulares sin agua entubada con el 0.4%; mientras que la localidad de Chapulimita (Chapuli) obtuvo el más alto porcentaje de ocupantes en viviendas particulares con piso de tierra con un 5.1%; Por su parte, la localidad de Santa Cruz de Bárcenas (Santa Cruz) registró la mayor proporción de ocupantes en viviendas particulares sin refrigerador con un 7.5% (ver tabla 7).

Tabla 7 Grado de marginación e indicadores sociodemográficos

Ahualulco de Mercado, 2020

Municipio / Localidad		Grado	% Viviendas particulares habitadas sin excusado*	% Viviendas particulares habitadas sin energía eléctrica*	% Viviendas particulares habitadas sin disponibilidad de agua entubada*	**Promedio de ocupantes por cuarto en viviendas particulares habitadas	% Viviendas particulares habitadas con piso de tierra
Clave	Nombre						
Jalisco		Bajo	0.6	0.3	0.8	14.0	1.7
003	Ahualulco de Mercado	Muy Bajo	0.2	0.2	0.1	14.4	0.7
1	Ahualulco de Mercado	Muy bajo	0.0	0.1	0.0	18.6	0.5
38	Portes Gil (San Ignacio)	Muy bajo	0.4	0.0	0.0	20.5	0.1
4	El Carmen (El Capulín)	Muy bajo	0.1	0.1	0.2	18.7	0.5
28	Santa Cruz de Bárcenas (Santa Cruz)	Muy bajo	1.5	0.2	0.4	30.3	1.9
7	Chapulimita (Chapuli)	Muy bajo	0.0	0.0	0.0	23.8	5.1

Fuente: Elaborado por el IIEG con base en CONAPO, índice de marginación por localidad, 2020.

Índices Sociodemográficos

En resumen, Ahualulco de Mercado presentó un grado muy bajo de marginación en 2020, y ocupó por ello el lugar 117 entre los municipios del estado más marginados. En cuanto a la pobreza multidimensional, el municipio se localizó en el lugar 103, con el 30.9 por ciento de su población en situación de pobreza moderada y 2 por ciento en pobreza extrema. Finalmente, Ahualulco de Mercado se clasificó en grado Medio de intensidad migratoria en 2020 y se posicionó en el lugar 66 entre los municipios del estado con mayores índices (ver tabla 8).

Tabla 8 Población total, grado de Marginación e Intensidad Migratoria y situación de pobreza									
Ahualulco de Mercado, 2020									
Clave	Municipio	Población	Marginación		Pobreza Multidimensional			Intensidad Migratoria	
		Población	Grado	Lugar	Moderada	Extrema	Lugar	Grado	Lugar
14	Jalisco	8,348,151	Bajo	28	28.4	3.0	7	Alto	13
003	Ahualulco de Mercado	23,630	Muy Bajo	117	30.9	2.0	103	Medio	66
005	Amatitán	16,490	Muy Bajo	99	34.0	2.7	87	Bajo	105
006	Ameca	60,386	Muy Bajo	103	31.5	3.9	93	Alto	35
007	San Juanito de Escobedo	9,433	Muy Bajo	90	37.9	2.9	57	Alto	51
009	El Arenal	21,115	Muy Bajo	114	29.0	1.9	108	Bajo	101
036	Etzatlán	20,011	Muy Bajo	113	35.5	2.5	78	Alto	56
040	Hostotipaquillo	8,732	Bajo	19	55.4	8.3	5	Medio	84
055	Magdalena	21,781	Muy Bajo	96	37.9	2.5	59	Alto	58
075	San Marcos	3,791	Muy Bajo	53	39.3	5.5	35	Medio	93
083	Tala	87,690	Muy Bajo	106	26.0	2.3	115	Medio	75
094	Tequila	44,353	Muy Bajo	91	34.2	6.4	58	Bajo	97
095	Teuchitlán	9,647	Muy Bajo	65	20.1	1.1	124	Alto	21

Fuente: IIEG, estimaciones del CONEVAL, Pobreza Multidimensional, con base en el Modelo Estadístico 2015 para la continuidad del MCS-ENIGH, la Encuesta Intercensal 2015, el Modelo Estadístico 2020 para la continuidad del MCS-ENIGH y la muestra del Censo de Población y Vivienda 2020. y CONAPO; Índice de Marginación 2020 e Índice de Intensidad Migratoria 2020. INEGI; Censo de Población y Vivienda 2020.



IIEG
Instituto de Información
Estadística y Geográfica
de Jalisco

Economía

Ahualulco de Mercado
Diagnóstico del municipio
Agosto 2022



Jalisco
GOBIERNO DEL ESTADO

Número de empresas

Conforme a la información del Directorio Estadístico Nacional de Unidades Económicas (DENUE) de INEGI, el municipio de Ahualulco de Mercado cuenta con 1,317 unidades económicas al mes de mayo de 2022 y su distribución por sectores revela un predominio de establecimientos dedicados al sector servicios, siendo estos el 44.87% del total en el municipio. Ocupa la posición 43 del total de empresas establecidas en el estado y el lugar número 4 en el ranking regional.

Gráfico 1 Distribución de las unidades económicas Ahualulco de Mercado, 2022 / Mayo

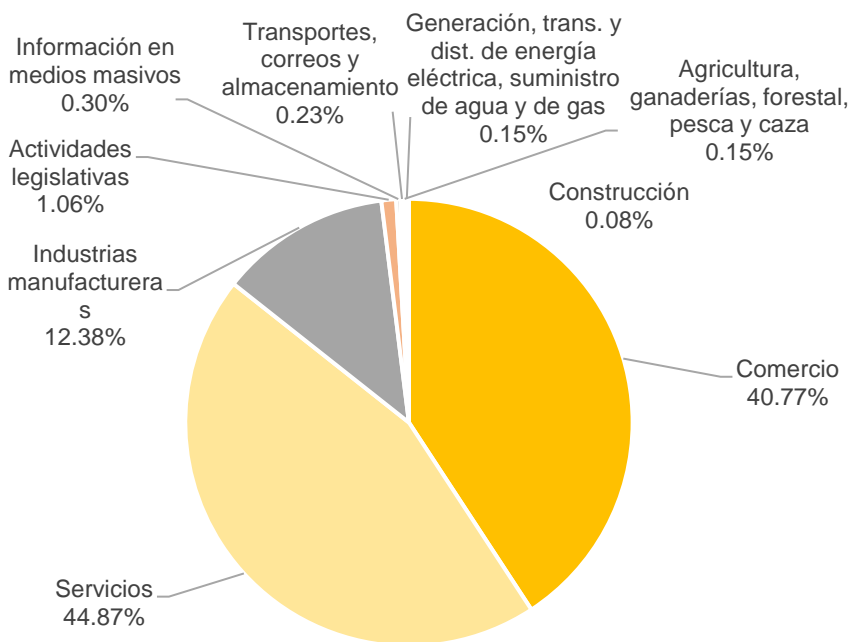

44.97 Posición en el ranking		
Municipio	Estatad	Regional
Ahualulco de Mercado	43	4

Tabla 1 Composición de las empresas

Ahualulco de Mercado, mayo 2022. (Unidades económicas)

Sector	0 a 5 personas	6 a 10 personas	11 a 30 personas	31 a 50 personas	51 a 100 personas	101 a 250 personas	251 y más	Total de unidades económicas
Comercio	507	17	11	2	0	0	0	537
Servicios	528	41	18	3	1	0	0	591
Industrias manufactureras	152	7	4	0	0	0	0	163
Actividades legislativas	8	2	2	1	1	0	0	14
Información en medios masivos	3	1	0	0	0	0	0	4
Transportes, correos y almacenamiento	2	1	0	0	0	0	0	3
Agricultura, ganaderías, forestal, pesca y caza	2	0	0	0	0	0	0	2
Generación, trans. y dist. de energía eléctrica, suministro de agua y de gas	1	1	0	0	0	0	0	2
Construcción	1	0	0	0	0	0	0	1
Total	1,204	70	35	6	2	0	0	1,317

Fuente: IIEG, con base en información de INEGI, DENUE.

Valor agregado censal bruto

El valor agregado censal bruto se define como: “*el valor de la producción que se añade durante el proceso de trabajo por la actividad creadora y de transformación del personal ocupado, el capital y la organización (factores de la producción), ejercida sobre los materiales que se consumen en la realización de la actividad económica.*” En resumen, esta variable se refiere al valor de la producción que añade la actividad económica en su proceso productivo.

Los censos económicos 2019, registraron que, en el municipio de Ahualulco de Mercado, los tres subsectores más importantes en la generación de valor agregado censal bruto fueron: *Comercio al por menor en tiendas de autoservicio y departamentales; el Comercio al por mayor de materias primas agropecuarias y forestales, para la industria, y materiales de desecho; y el Comercio al por menor de abarrotes, alimentos, bebidas, hielo y tabaco*, que generaron en conjunto el 36.9% del total del valor agregado censal bruto registrado en 2019 en el municipio.

El subsector de *Comercio al por mayor de materias primas agropecuarias y forestales, para la industria, y materiales de desecho*, que concentró el 11.3% del valor agregado censal bruto en 2019, registró el mayor crecimiento real pasando de 9 millones 380 mil pesos en 2014 a 43 millones 131 mil pesos en 2019, representado un incremento de 359.8% durante el periodo.

Tabla 2. Subsectores con mayor valor agregado censal bruto (VACB)

Ahualulco de Mercado, 2014 y 2019. (Miles de pesos a precios de 2018).

Subsector	2014	2019	% Part. 2019	Var % 2014-2019
Comercio al por menor en tiendas de autoservicio y departamentales		55,153	14.5%	
Comercio al por mayor de materias primas agropecuarias y forestales, para la industria, y materiales de desecho	9,380	43,131	11.3%	359.8%
Comercio al por menor de abarrotes, alimentos, bebidas, hielo y tabaco	38,032	42,512	11.2%	11.8%
Servicios de preparación de alimentos y bebidas	14,596	30,189	7.9%	106.8%
Industria alimentaria	16,251	18,423	4.8%	13.4%
Comercio al por menor de artículos para el cuidado de la salud	5,205	14,655	3.8%	181.6%
Servicios de reparación y mantenimiento	7,702	13,052	3.4%	69.5%
Servicios de alojamiento temporal	4,847	12,203	3.2%	151.8%
Comercio al por menor de productos textiles, bisutería, accesorios de vestir y calzado	7,252	11,467	3.0%	58.1%
Asociaciones y organizaciones	682	10,061	2.6%	1374.2%
Comercio al por menor de vehículos de motor, refacciones, combustibles y lubricantes		9,059		
Otros	207,857	121,231	31.8%	-41.7%
Total	311,804	381,136	100.0%	22.2%

Fuente: IIEG, con base en datos de INEGI, Censos Económicos.

Nota: Por el principio de confidencialidad muchos subsectores no presentan datos, por lo tanto, solo se muestran 11 subsectores que tienen información.

Empleo

Trabajadores asegurados en el IMSS Por grupos económicos

Para junio de 2022 el IMSS reportó un total de 1,393 trabajadores asegurados, lo que representó para el municipio de Ahualulco de Mercado una disminución anual de 98 trabajadores en comparación con el mismo mes de 2021, debido a la baja del registro de empleo formal en la mayoría de sus grupos económicos, principalmente en *agricultura y compraventa de gases, combustibles y lubricantes*.

En función de los registros del IMSS el grupo económico que más empleos presentó dentro del municipio de Ahualulco de Mercado fue precisamente *agricultura*, ya que en junio de 2022 registró un total de 554 trabajadores concentrando el 39.77% del total de asegurados en el municipio.

El segundo grupo económico con más trabajadores asegurados fue el de *servicios financieros y de seguros (bancos, financieras, compañías de seguros, etc.)*, que para junio de 2022 registró 108 empleos formales que representan el 7.75% del total de asegurados a dicha fecha.

Tabla 3 Trabajadores asegurados											
Ahualulco de Mercado, Jalisco 2016-junio 2022											
Grupo económico	2016	2017	2018	2019	2020	2021	junio 2021	junio 2022	variación absoluta junio 2022 / junio 2021	% part junio 2022	
Agricultura	336	329	384	470	480	608	596	554	-42	39.77%	
Servicios financieros y de seguros (bancos, financieras, compañías de seguros, etc.)	96	93	95	100	103	110	109	108	-1	7.75%	
Compraventa en tiendas de autoservicio y de departamentos especializados por línea de mercancías	104	98	98	102	120	101	92	86	-6	6.17%	
Compraventa de materias primas, materiales y auxiliares	48	60	59	67	76	77	84	76	-8	5.46%	
Fabricación, ensamble y reparación de maquinaria, equipo y sus partes; excepto los eléctricos	16	26	35	29	34	51	49	61	12	4.38%	
Compraventa de prendas de vestir y otros artículos de uso personal	26	49	56	53	54	54	61	59	-2	4.24%	
Construcción de edificaciones y de obras de ingeniería civil	15	19	56	39	58	57	62	56	-6	4.02%	
Servicios de alojamiento temporal	48	52	52	52	57	55	55	56	1	4.02%	
Compraventa de gases, combustibles y lubricantes	86	89	92	97	96	54	92	50	-42	3.59%	
Fabricación de alimentos	56	65	52	50	47	45	43	46	3	3.30%	
Compraventa de alimentos, bebidas y productos del tabaco	39	35	41	47	47	47	56	43	-13	3.09%	
Preparación y servicio de alimentos y bebidas	33	24	17	22	14	29	26	24	-2	1.72%	
Otros	166	165	160	207	163	175	166	174	8	12.49%	
Total	1,069	1,104	1,197	1,335	1,349	1,463	1,491	1,393	-98	100.00%	

Fuente: IIEG, con base en información del IMSS.

Trabajadores asegurados en el IMSS Región Valles

En junio de 2022, Ahualulco de Mercado se presenta como el sexto municipio, dentro de la región Valles, con mayor número de trabajadores concentrando el 3.41% del total.

De junio de 2021 a junio de 2022 el municipio de Ahualulco de Mercado registró un decremento anual en el número de trabajadores asegurados en la región Valles, pasando de 1,491 asegurados en 2021 a 1,393 asegurados en 2022, una pérdida de 98 empleos formales durante el total del periodo.

Tabla 4 Trabajadores asegurados										
Región Valles, Jalisco 2016-junio 2022										
Municipio	2016	2017	2018	2019	2020	2021	junio 2021	junio 2022	variación absoluta junio 2022 / junio 2021	% part junio 2022
Tala	14,612	14,392	14,859	14,960	15,301	15,078	14,085	14,389	304	35.25%
Tequila	4,330	4,501	5,051	5,545	5,844	7,577	6,275	8,409	2,134	20.60%
Ameca	7,361	7,144	7,053	6,851	6,545	7,390	5,944	6,598	654	16.16%
Amatitán	1,084	1,155	1,320	1,485	1,683	2,890	1,847	3,569	1,722	8.74%
El Arenal	1,085	1,078	1,149	1,249	2,190	3,388	2,611	3,394	783	8.31%
Ahualulco de Mercado	1,069	1,104	1,197	1,335	1,349	1,463	1,491	1,393	-98	3.41%
Magdalena	1,263	1,150	796	897	1,033	1,123	1,030	1,238	208	3.03%
Etzatlán	654	672	639	657	706	706	687	720	33	1.76%
Teuchitlán	221	339	492	625	586	563	655	643	-12	1.58%
San Juanito de Escobedo	68	74	65	94	124	214	168	241	73	0.59%
Hostotipaquillo	194	206	213	213	211	204	211	183	-28	0.45%
San Marcos	22	23	39	29	31	29	70	45	-25	0.11%
Total	31,963	31,838	32,873	33,940	35,603	40,625	35,074	40,822	5,748	100.00%

Fuente: IIEG, con base en información del IMSS.

Da click en la siguiente liga para consultar la información de empleo formal (IMSS), que se genera de manera mensual.

https://iieg.gob.mx/ns/?page_id=18817

Así mismo puede consultar en la siguiente liga los indicadores municipales.

https://iieg.gob.mx/ns/?page_id=17139

Agricultura y ganadería

El valor de la producción agrícola en Ahualulco de Mercado ha presentado una tendencia al alza durante el periodo 2015–2019, habiendo registrado su nivel más alto en 2019, reflejando una ligera caída en el ejercicio 2020 y recuperando su crecimiento en 2021. El valor de la producción agrícola de Ahualulco de Mercado de 2021, representó el 1.74% del total estatal, alcanzando un monto de 1,349,575 miles de pesos para ese año.

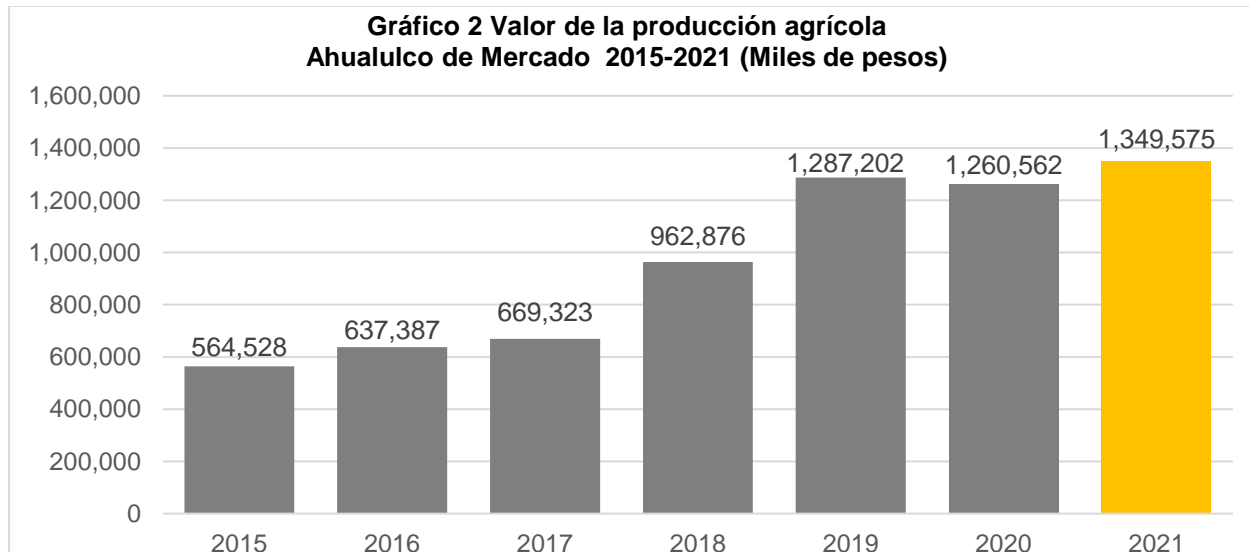

Fuente: IIEG, con base en información del SIAP / SAGARPA.

El valor de la producción ganadera en Ahualulco de Mercado ha tenido diversas fluctuaciones durante el periodo 2015-2021, siendo el ejercicio de 2021 el año en el que se ha registrado el mayor nivel en el municipio. En 2021, el valor de la producción ganadera de Ahualulco de Mercado representó el 0.09% del total estatal, alcanzando un monto de 93,836 miles de pesos para ese año.

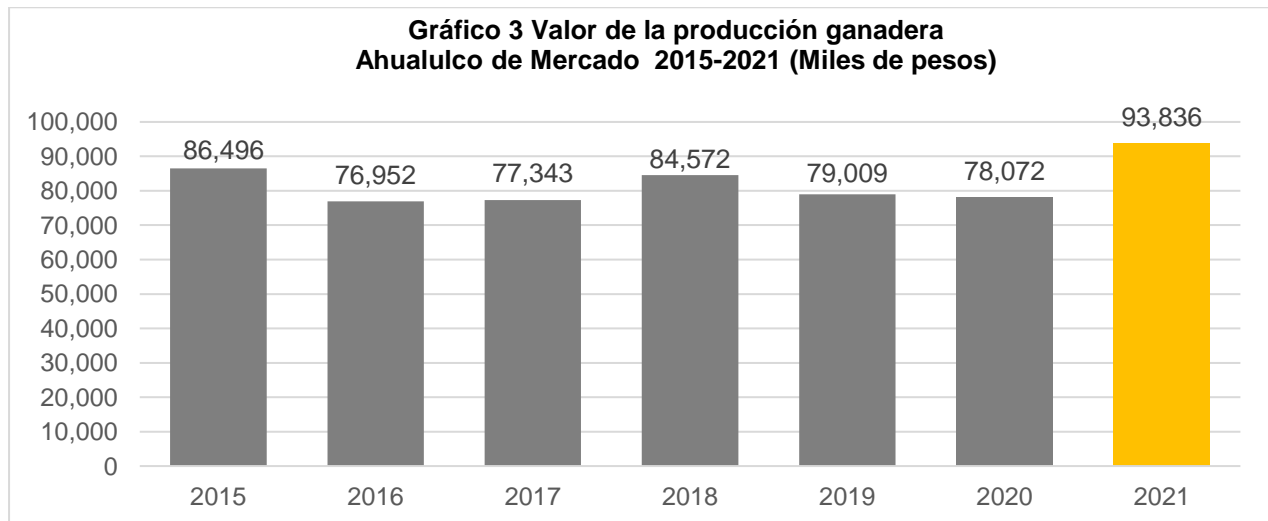

Fuente: IIEG, con base en información del SIAP / SAGARPA

Población artesana

De acuerdo con el Censo Artesanal 2018 del Instituto de la Artesanía Jalisciense (IAJ), Ahualulco de Mercado cuenta con 26 artesanos, de los cuales 8 o el 30.8% se dedican a la talabartería, y el resto a otro tipo de artesanías con madera, fibra vegetal, textil, entre otros.

Los artesanos de Ahualulco de Mercado representan 3.3% del total de artesanos de la Zona Valles de la entidad con un total de 26 artesanos y ocupan el noveno lugar en la región. En la Zona Valles, 25.9% se dedican a la lapidaria, el 21.8% a textil, 13.3% a la fibra vegetal, y el resto a otro tipo de artesanías.

Tabla 5 Población artesana 2018					
	Ahualulco de Mercado		Total Zona Valles		Participación % en el total de la zona
	Artesanos	Distribución %	Artesanos	Distribución %	
Alfarería	-	0.00%	50	6.39%	0.00%
Arte Indígena	-	0.00%	8	1.02%	0.00%
Cartonería y papel	1	3.85%	29	3.70%	3.45%
Cerámica	-	0.00%	2	0.26%	0.00%
Cerería	-	0.00%	1	0.13%	0.00%
Fibra Animal	-	0.00%	3	0.38%	0.00%
Fibra Vegetal	4	15.38%	104	13.28%	3.85%
Gastronomía	-	0.00%	23	2.94%	0.00%
Lapidaria	-	0.00%	203	25.93%	0.00%
Madera	5	19.23%	47	6.00%	10.64%
Materiales Duros de Origen Animal	-	0.00%	6	0.77%	0.00%
Metalistería	2	7.69%	32	4.09%	6.25%
C Pintura	3	11.54%	41	5.24%	7.32%
Resina Natural	-	0.00%	-	0.00%	0.00%
Talabartería	8	30.77%	50	6.39%	16.00%
Textil	3	11.54%	171	21.84%	1.75%
Vidrio	-	0.00%	4	0.51%	0.00%
No identificado	-	0.00%	9	1.15%	0.00%
Total	26	100.00%	783	100.00%	3.32%

Fuente: IIEG con base en datos proporcionados por la Dirección de Fomento Artesanal, SEDECO

Tabla 6 Población artesana			
Región Valles por municipio			
	Artesanos	Distribución %	Lugar
Magdalena	266	33.97%	1
Ameca	128	16.35%	2
Tequila	98	12.52%	3
Etzatlán	76	9.71%	4
San Marcos	57	7.28%	5
El Arenal	47	6.00%	6
Tala	31	3.96%	7
Teuchitlán	30	0.00%	8
Ahualulco de Mercado	26	3.32%	9
Amatitán	12	1.53%	10
Hostotipaquillo	6	0.77%	11
San Juanito de Escobedo	6	0.77%	11
Total	783	100.00%	

Fuente: IIEG con base en datos proporcionados por la Dirección de Fomento Artesanal, SEDECO



IIEG
Instituto de Información
Estadística y Geográfica
de Jalisco

Gobierno y Seguridad

Ahualulco de Mercado
Diagnóstico del municipio
Agosto 2022



Jalisco
GOBIERNO DEL ESTADO

Desarrollo institucional

El Índice de Desarrollo Municipal (IDM) mide el progreso de un municipio en cuatro dimensiones del desarrollo: social, económica, ambiental e institucional, con la finalidad de presentar una evaluación integral de la situación de cada uno de éstos. El IDM parte de tres premisas vinculadas con el concepto de desarrollo humano, según el cual, el principal objetivo es beneficiar a las personas; las actividades de los gobiernos afectan el nivel de desarrollo de sus comunidades y que el desarrollo sostenible posibilita el bienestar de los individuos a largo plazo (ver detalles [aquí](#)).

En los apartados anteriores ya se ha hecho referencia al desarrollo social, económico y del medio ambiente; finalmente en esta sección se aborda el componente institucional (Índice de Desarrollo Municipal Institucional; IDM-I), que mide el desempeño de las instituciones gubernamentales de un municipio a través de cuatro rubros que contemplan el esfuerzo tributario, la transparencia, la participación electoral y la seguridad.

En la construcción del IDM se decidió incluir cuatro variables para medir el desarrollo institucional de los municipios de Jalisco, tal y como se muestra en las dos tablas siguientes, por medio del porcentaje de participación ciudadana en elecciones; la evaluación del cumplimiento de la publicación de información fundamental y de la obligación de la atención a las solicitudes de información; el porcentaje de ingresos propios por municipio y el número de delitos del fuero común por cada mil habitantes.

¹En ediciones anteriores se incluía el número de empleados municipales per cápita. Esta información se muestra más adelante en esta sección, pero ya no es considerada para la elaboración del IDM-I

Tabla 1. Desarrollo institucional de los municipios en el contexto estatal con base en cinco indicadores

Ahualulco de Mercado, Región Valles (Parte I)							
		Porcentaje de participación ciudadana en elecciones 2021		Evaluación del cumplimiento de la publicación de información fundamental 2016		Empleados municipales por cada 1000 habitantes 2020	
Clave	Municipio	Valor municipal	Lugar estatal	Valor municipal	Lugar estatal	Valor municipal	Lugar estatal
3	Ahualulco de Mercado	67.98	31	12.5	63	9.84	23
5	Amatitán	65.71	38	12.5	63	11.73	48
6	Ameca	50.10	97	100*	1	10.60	32
7	San Juanito de Escobedo	63.00	49	25	53	16.66	85
9	El Arenal	63.22	46	12.5	63	10.37	30
36	Etzatlán	53.91	83	0	101	15.35	74
40	Hostotipaquillo	68.44	27	12.5	63	19.20	94
55	Magdalena	49.62	98	82.5*	36	10.95	37
75	San Marcos	54.04	82	0	101	11.35	42
83	Tala	51.10	94	100*	1	9.89	25
94	Tequila	45.69	111	100*	1	11.54	44
95	Teuchitlán	51.17	92	12.5	63	16.07	83

FUENTE: Elaborado por el IIEG, con base en los resultados electorales de las elecciones municipales de 2021, del IEPC; la Estadística de Finanzas Públicas Estatales y Municipales (EFIPEM), Base de Delitos del Fuero Común del Secretariado Ejecutivo del Sistema Nacional de Seguridad Pública, CONAPO, Proyecciones de la Población de los municipios de México 2015-2030 (actualización correspondiente al mes de agosto de 2019), Censo Nacional de Gobiernos Municipales y Demarcaciones Territoriales de la Ciudad de México 2021 y las evaluaciones del ITEI de 2016 y 2019.

*Dato registrado en 2019

En el caso de Ahualulco de Mercado, en 2021 registró una participación electoral del 67.98%, que lo coloca en el lugar 31 de los 125 municipios. Lo que significa que tiene una alta participación electoral en comparación con otras municipalidades del estado. Por otra parte, en 2016 con una calificación de 12.5% en materia de cumplimiento en las obligaciones de transparencia, el municipio se colocó en el lugar 63, lo que muestra el grado de compromiso de una administración en publicar y mantener actualizada la información, en particular, la correspondiente a los rubros financieros y regulatorios; así como la mejora en su accesibilidad y un adecuado manejo y protección de la información confidencial. Esto en el marco del cumplimiento del derecho de acceso a la información pública.

En lo que respecta a los empleados que laboran en las administraciones públicas, es importante destacar que en 2020 Ahualulco de Mercado tenía una tasa de 9.84 empleados municipales por cada mil habitantes, por lo que ocupó el sitio 23 a nivel estatal en este rubro. Esto en el sentido de que entre menor sea el valor de este indicador mejor, porque implica una lógica de austeridad donde con menos empleados municipales se logra prestar los servicios municipales a la población.

Asimismo, en el ámbito de las finanzas municipales, para el 24.45% de los ingresos de Ahualulco de Mercado se consideran propios; esto significa que fueron generados mediante sus propias estrategias de recaudación, lo que posiciona al municipio en el lugar 45 en el ordenamiento de este indicador respecto a los demás municipios del estado. Mientras que en la cuestión de seguridad, en 2021 el municipio registró una tasa de 9.4 delitos por cada cien mil habitantes, que se traduce en el lugar 90 en el contexto estatal, siendo el lugar uno, el municipio más seguro en función de esta tasa.

Considerando los cinco indicadores, Ahualulco de Mercado obtiene un desarrollo institucional Medio con un IDM-I de 53.4, que lo coloca en el sitio 56 del ordenamiento estatal. Donde el primer lugar lo tiene Tamazula de Gordiano y el último, Santa María del Oro.

Tabla 2. Desarrollo institucional de los municipios en el contexto estatal con base en cinco indicadores								
Ahualulco de Mercado, Región Valles (Parte II)								
Clave	Municipio	Porcentaje de ingresos propios		Delitos del fuero común por cada 1,000 habitantes 2021		IDM-Institucional		
		Valor municipal	Lugar estatal	Valor municipal	Lugar estatal	Índice	Grado	Lugar estatal
3	Ahualulco de Mercado	24.45	45	9.4	90	53.4	Medio	56
5	Amatitán	30.49	24	10.67	103	53.2	Medio	58
6	Ameca	15.04	84	11.67	108	62.6	Alto	40
7	San Juanito de Escobedo	21.26	61	6.96	70	52.8	Medio	61
9	El Arenal	40.19	5	14.34	113	53.8	Medio	55
36	Etzatlán	32.49	17	8.28	84	49.1	Medio	82
40	Hostotipaquillo	12.08	98	5.77	55	48.4	Medio	90
55	Magdalena	37.29	10	7.52	75	68.5	Muy Alto	19
75	San Marcos	8.83	113	3.43	23	46.7	Bajo	98
83	Tala	11.98	99	11.98	110	62.0	Alto	43
94	Tequila	21.18	63	10.96	104	63.7	Alto	35
95	Teuchitlán	22.78	50	6.21	60	49.2	Medio	81

FUENTE: Elaborado por el IIEG, con base en los resultados electorales de las elecciones municipales de 2021, del IEPC; la Estadística de Finanzas Públicas Estatales y Municipales (EFIPEM), Base de Delitos del Fuero Común del Secretariado Ejecutivo del Sistema Nacional de Seguridad Pública, CONAPO, Proyecciones de la Población de los municipios de México 2015-2030 (actualización correspondiente al mes de agosto de 2019), Censo Nacional de Gobiernos Municipales y Demarcaciones Territoriales de la Ciudad de México 2021 y las evaluaciones del ITEI de 2016 y 2019.

*Dato registrado en 2019.

Durante el periodo de junio 2021 a mayo 2022, se abrieron un total de 216 carpetas de investigación, de las cuales 133 se aperturaron en los meses de 2021, mientras que en los primeros cinco meses de 2022 fueron 83. Julio fue el mes con más casos con 27 indagaciones. Octubre fue el mes con la menor cantidad de carpetas abiertas con 11. El promedio de carpetas abiertas por mes en el municipio es de 18.

Gráfica 1. Cantidad de carpetas de investigación por mes, Ahualulco de Mercado junio 2021 a mayo 2022

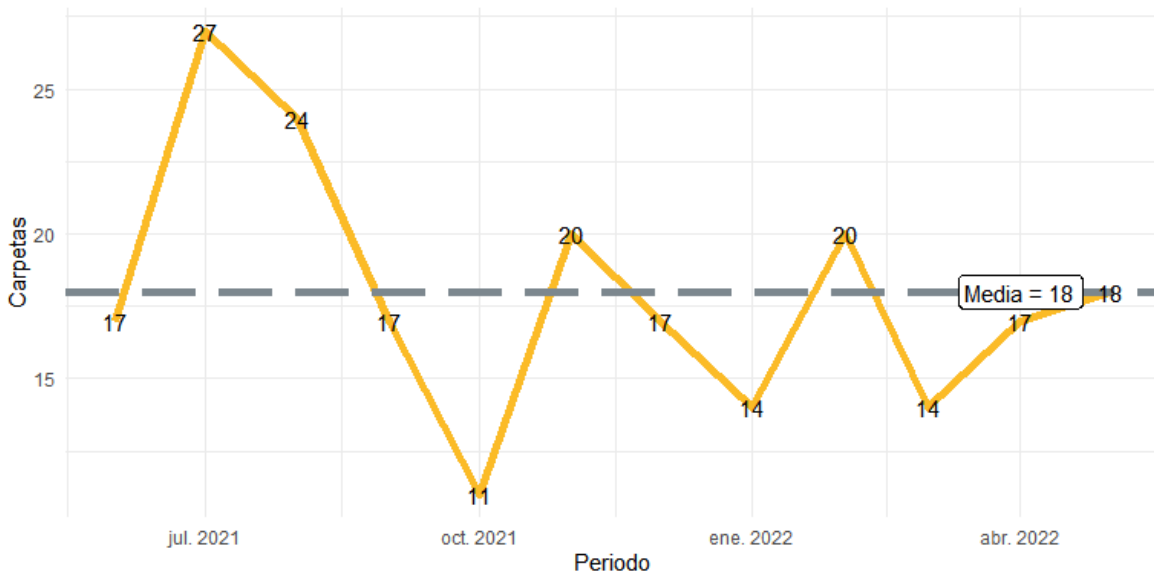

Fuente: Elaborado por el IIEG con datos del Secretariado Ejecutivo del Sistema Nacional de Seguridad Pública.

En la siguiente liga podrás consultar la información actualizada mensualmente de las carpetas de investigación: https://iieg.gob.mx/ns/?page_id=22174

En Ahualulco de Mercado en el periodo de junio 2021 a mayo 2022, el 45% de los delitos afectaron al bien jurídico de el patrimonio seguido de la vida y la integridad corporal con 22% y el tercer bien jurídico con mayor afectación fue la familia con 11%. (Gráfica 2).

Gráfica 2. Distribución porcentual de los bienes jurídicos afectados, Ahualulco de Mercado junio 2021 a mayo 2022

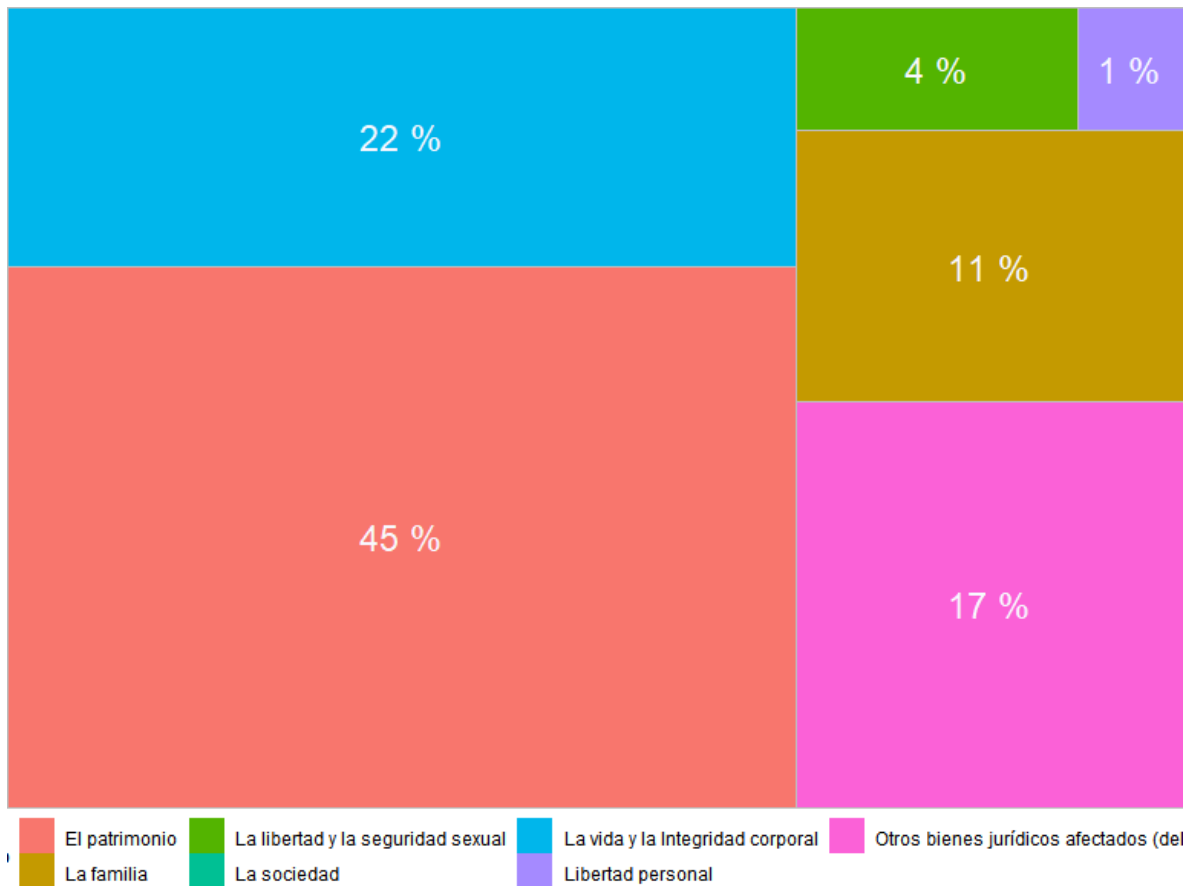

Fuente: Elaborado por el IIEG con datos del Secretariado Ejecutivo del Sistema Nacional de Seguridad Pública.

Con relación al bien jurídico de el patrimonio que fue el más afectado en el periodo de análisis en el municipio, daño a la propiedad fue el subtipo de delito que abrió más carpetas con 18; en segundo puesto, fraude con 17 seguido de otros robos con 14 casos. (Gráfica 3).

Gráfica 3. Cantidad de carpetas por los 5 subtipos de delitos que afectaron más a el patrimonio, Ahualulco de Mercado junio 2021 a mayo 2022

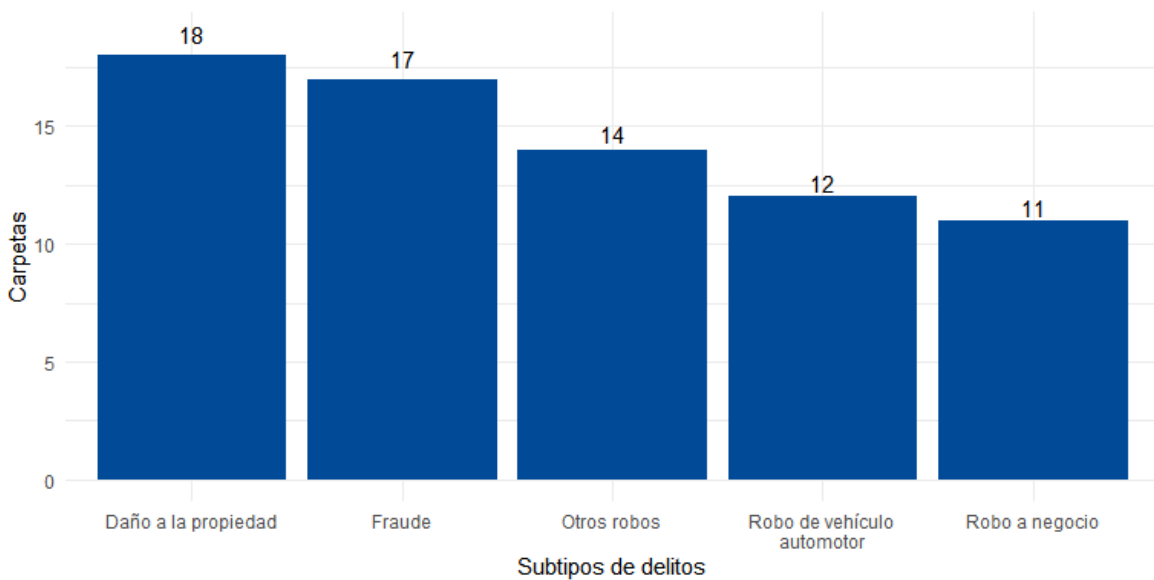

Fuente: Elaborado por el IIEG con datos del Secretariado Ejecutivo del Sistema Nacional de Seguridad Pública.

Directorio municipal



Presidente Municipal Ahualulco de Mercado

José Bladimir Arreola Álvarez

ayto@ahualulcodemercado.gob.mx

municipiodeahualulco@hotmail.com

Domicilio

Dr. Gonzáles Madrid No.11 C.P. 46730, Ahualulco de Mercado, Jalisco, México.

Teléfono

(386) 752 0158 / (386) 752 0302 / (386) 752 1299

Síndico (a)

María Lorena Tapia Rangel

Regidores (as)

Francisco Rafael Hernández Jiménez

María Elena Pérez Zepeda

Ayrton Sandoval Navarro

Lorena Castillo Ruíz

Blas Ortiz Rico

Cesar Arturo Cobian López

Cynthia Janet Pérez Hernández

Ricardo Apolonio Reyes Gutiérrez

María Jiménez Camarillo

Partido Político

Movimiento Ciudadano (MC)

www.ieg.gob.mx



IEG Jalisco

Calzada de los Pirules 71 Col. Ciudad Granja.
C.P. 45010, Zapopan, Jalisco, México.

 contacto@ieg.gob.mx
 33377-71770

