



IIEG
Instituto de Información
Estadística y Geográfica
de Jalisco

Acatic

Diagnóstico del municipio

Agosto 2023



Jalisco
GOBIERNO DEL ESTADO

ACATIC

DIAGNÓSTICO DEL MUNICIPIO

Agosto 2023

HISTORIA	3
Toponimia	
Contexto histórico	
GEOGRAFÍA Y MEDIO AMBIENTE	6
Geografía	
Uso de suelo y vegetación	
Áreas naturales protegidas y humedales	
Diversidad ecosistémica	
Sequía	
Precipitación	
Recursos hídricos	
Infraestructura	
7DEMOGRAFÍA Y SOCIEDAD	27
Aspectos demográficos	
Intensidad migratoria	
Pobreza multidimensional	
Marginación	
Índices sociodemográficos	
ECONOMÍA	39
Número de empresas	
Valor agregado censal bruto	
Empleo	
Agricultura y ganadería	
GOBIERNO Y SEGURIDAD	45
Desarrollo institucional	
Incidencia delictiva	
Directorio municipal	

[Consulta la información municipal en línea](#)



IIEG
Instituto de Información
Estadística y Geográfica
de Jalisco

Historia

Acatic
Diagnóstico del municipio
Agosto 2023



Jalisco
GOBIERNO DEL ESTADO

Toponimia

El significado de su nombre proviene de la voz náhuatl laka-ti-k que significa “Entre las cañas”, “Lugar de muchas cañas”.

Figura 1. Acatic, Jalisco.
Localización geográfica.



Fuente: IIEG, Instituto de Información Estadística y Geográfica del Estado de Jalisco, “Mapa General del Estado de Jalisco, 2012”

Contexto histórico

De sus primeros pobladores se sabe que fueron de la tribu tecuexe, una de las de mayor antigüedad y cuya historia es poco conocida. Ahora se conoce que, además de expertos guerreros eran magníficos agricultores y profundamente religiosos.

En la Estadística de la Provincia de Guadalajara, que data de 1823, se menciona a Acatic como ayuntamiento con la comisaría de Paredones la cual cambiaría su nombre en 1886 por el de El Refugio y en 1970 por el de Villa Gustavo Díaz Ordaz. En 1824 se juró en Acatic la Constitución por el alcalde José Ignacio Aldrete.

Por decreto fechado el 9 de diciembre de 1886, se menciona que se elevó a comisaría política y judicial, en 1890 adquirió la categoría de pueblo y el 25 agosto de 1970 mediante decreto se elevó a la categoría de villa el poblado de Paredones y cambió su denominación, llevando en lo sucesivo el nombre de villa Gustavo Díaz Ordaz. Actualmente es la segunda localidad en importancia en el municipio de Acatic.



IIEG
Instituto de Información
Estadística y Geográfica
de Jalisco

Geografía y Medio Ambiente

Acatic
Diagnóstico del municipio
Agosto 2023



Jalisco
GOBIERNO DEL ESTADO

Geografía

El municipio de Acatic se localiza en la región Altos Sur del estado de Jalisco. Sus municipios colindantes son Cuquío, Zapotlanejo y Tepatlán de Morelos (ver mapa 1). Tiene una extensión territorial de 327.56 kilómetros cuadrados.

Su cabecera municipal se localiza en las coordenadas 20°46'44.76" latitud norte y -102°54'33.84" de longitud oeste, a una altura de 1,677 metros sobre el nivel del mar (msnm). El territorio municipal, tiene alturas entre los 1,164 y 2,270 msnm; y una pendiente predominantemente plana menor a 5 grados.

La mayor parte del municipio tiene un clima semicálido semihúmedo. La temperatura media anual es de 18.7°C, y su temperatura mínima y máxima promedio oscila entre los 6.2°C y 30.7°C. La precipitación media anual es de 900 milímetros (mm) mientras que la precipitación promedio acumulada es de 731.58 mm.

El municipio está constituido por suelos residuales en su mayor parte y basalto. Los suelos dominantes pertenecen al tipo luvisol y feozem (ver tabla 1).

Mapa 1. Base

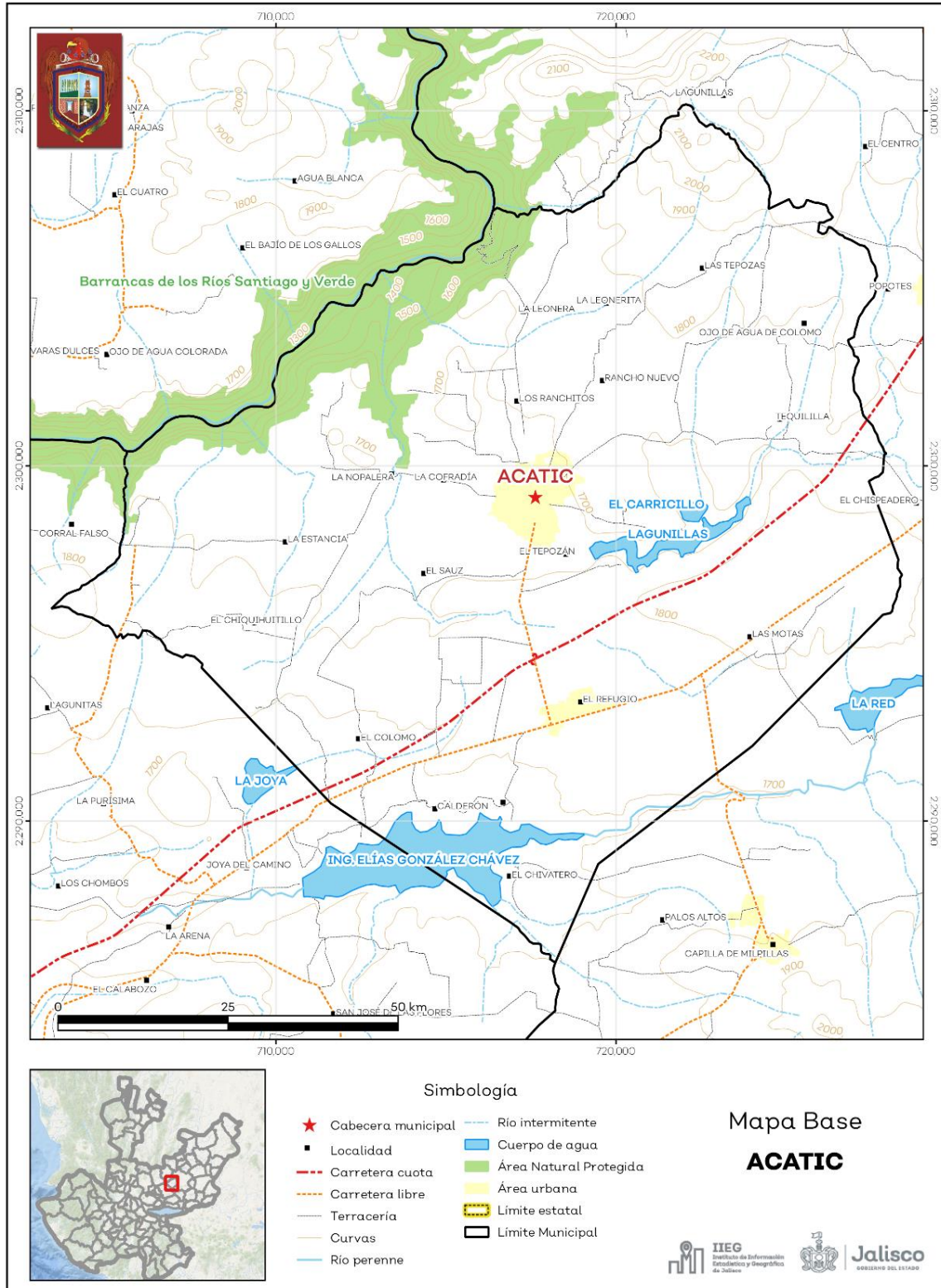

Fuente: IIEG, con base en topografía INEGI, CONANP 2015, Marco Geoestadístico INEGI 2020 y Mapa General del Estado de Jalisco 2012.

Tabla 1 Medio físico e infraestructura

Tabla 1 Medio físico e infraestructura		
Acatic, Jalisco		
Medio físico e infraestructura	Descripción	
Superficie municipal (km ²)	328	El municipio de Acatic tiene una superficie de 328 km ² . Por su superficie se ubica en la posición 82 con relación al resto de los municipios del estado.
Altura (msnm)	Mínima municipal	1,164
	Máxima municipal	2,270
	Cabecera municipal	1,677
Pendientes (%)	Planas (< 5°)	78.9
	Lomerío (5° - 15°)	14.8
	Montañosas (> 15°)	6.2
Clima (%)	Semicálido semihúmedo	87.7
	Templado subhúmedo	12.3
Temperatura (°C)	Máxima promedio	30.7
	Mínima promedio	6.2
	Media anual	18.7
Precipitación (mm)	Media anual	900
Geología (%)	Residual	48.2
	Basalto	42.8
	Aluvial	9
Tipo de suelo (%)	Luvisol	54.2
	Feozem	16.2
	Planosol	14.6
	Cambisol	7.4
	Litosol	4.9
	Vertisol	2.7
Cobertura de suelo (%)	Agricultura	83.8
	Asentamiento humano	1.3
	Bosque	3.0
	Cuerpo de agua	2.5
	Pastizal	0.9
	Selva	8.6

Fuente: IIEG, con base en: Geología, Edafología, esc. 1:50,000 y Uso de Suelo y Vegetación SVII, esc. 1:250,000, INEGI. Clima, CONABIO. Tomo 1 Geografía y Medio Ambiente de la Enciclopedia Temática Digital de Jalisco. MDE y MDT del conjunto de datos vectoriales, esc. 1:50,000, INEGI. Mapa General del Estado de Jalisco 2012.

Uso de suelo y vegetación

La cobertura del suelo predominante en el municipio es el agropecuario con un 83.76% de su superficie, seguida vegetación secundaria con 6.40%, los asentamientos humanos solo ocupan el 1.27% del territorio total. La cobertura con menos superficie es el pastizal con un 0.87% (ver tabla 2 y mapa 2).

La clasificación de los usos de suelo y vegetación realizada comprende las categorías acuícolas, agropecuario, agua, asentamientos humanos, bosque, dunas costeras, galería, manglar, matorral, palmar, pastizal, sabana, selva baja, selva mediana, sin vegetación aparente, vegetación acuática, vegetación desértica, vegetación secundaria.

Tabla 2 Uso de suelo y vegetación			
Acatit, Jalisco			
Cobertura	Superficie (Ha)	Porcentaje (%)	Descripción
Agropecuario	27,425.97	83.76	La clasificación de usos de suelo y vegetación representada es menos generalizada que la tabla número 1 de este documento. Sin embargo en esta clasificación la vegetación secundaria es representada por todos los tipos de vegetación que sean secundarios refiriéndonos a estas como la comunidad vegetal que surge diferente a la original con estructura y composición florística heterogénea tras ser eliminada o alterada la vegetación primaria.
Vegetación secundaria	2,095.56	6.40	
Selva baja	1,701.43	5.20	
Agua	818.87	2.50	
Asentamientos humanos	417.40	1.27	
Pastizal	285.10	0.87	

Fuente: IIEG, con información de datos vectoriales de uso del suelo y vegetación, Serie VII, INEGI 2018.

La superficie arbórea municipal representa el 7.3% de los cuales el 5.2% corresponde a la vegetación arbórea primaria, la cual no presenta una alteración respecto a su estado natural, y 2.2% a la vegetación arbórea secundaria, que debido a perturbaciones ha sido modificada y muestra un proceso de sucesión vegetal (ver tabla 3).

Tabla 3 Cobertura Arbórea		
Acatit, Jalisco		
Cobertura	Cantidad %	Comentarios
Primaria Arbórea Baja	5.2	La cobertura arbórea referida está compuesta por los siguientes tipos de vegetación: bosque de coníferas, bosque de encino, bosque mesófilo de montaña, bosque de pino y bosque de táscate, selva caducifolia, selva subcaducifolia, selva de galería, manglar, palmar natural, vegetación hidrófila y vegetación inducida.
Primaria Arbórea Mediana	0.0	
Primaria Arbórea Alta	0.0	
Secundaria Arbórea Baja	2.2	
Secundaria Arbórea Mediana	0.0	
Secundaria Arbórea Alta	0.0	
Total Arbórea	7.3	

Fuente: IIEG, con información de datos vectoriales de uso del suelo y vegetación, Serie VI, INEGI 2016.

Mapa 2. Uso de suelo y vegetación

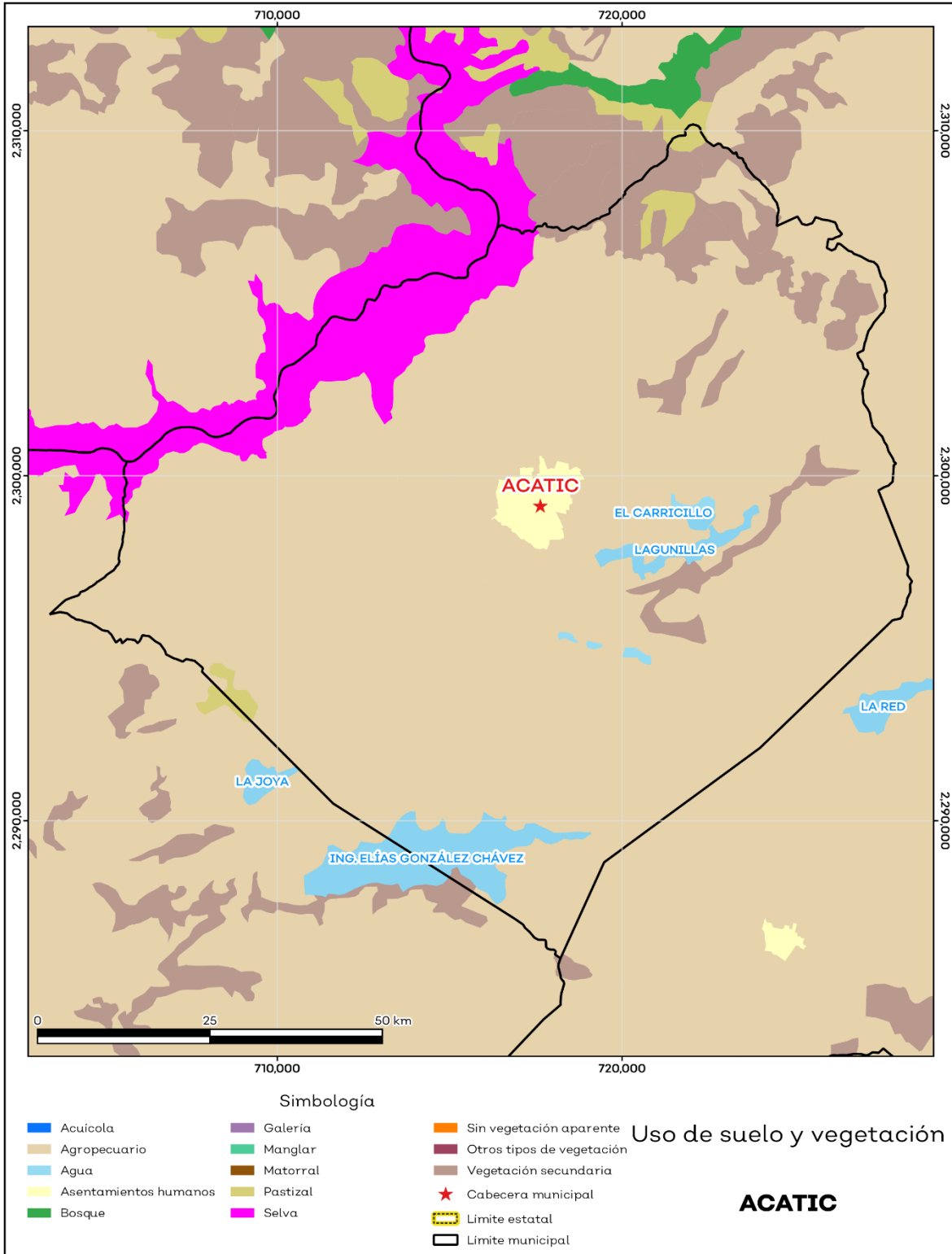

Fuente: IIEG con base en INEGI 2018.

Áreas naturales protegidas y humedales

Acatic alberga 1 área natural protegida con una superficie de 1,994.65 hectáreas (ha) lo que representa el 6.1% de todo el territorio municipal. Además, se cuenta con 2.3% de humedales (ver mapa 3 y tabla 4).

Tabla 4 ANP y humedales		
Acatic, Jalisco		
Áreas Naturales	Cantidad %	Descripción
Áreas Naturales Protegidas	6.1	Barrancas de los Ríos Santiago y Verde
Sitios Ramsar	0.0	Humedales de importancia internacional.
Humedales	2.3	

Fuente: IIEG, con base en CONAGUA 2016, CONANP 2015

Mapa 3. ANP y humedales

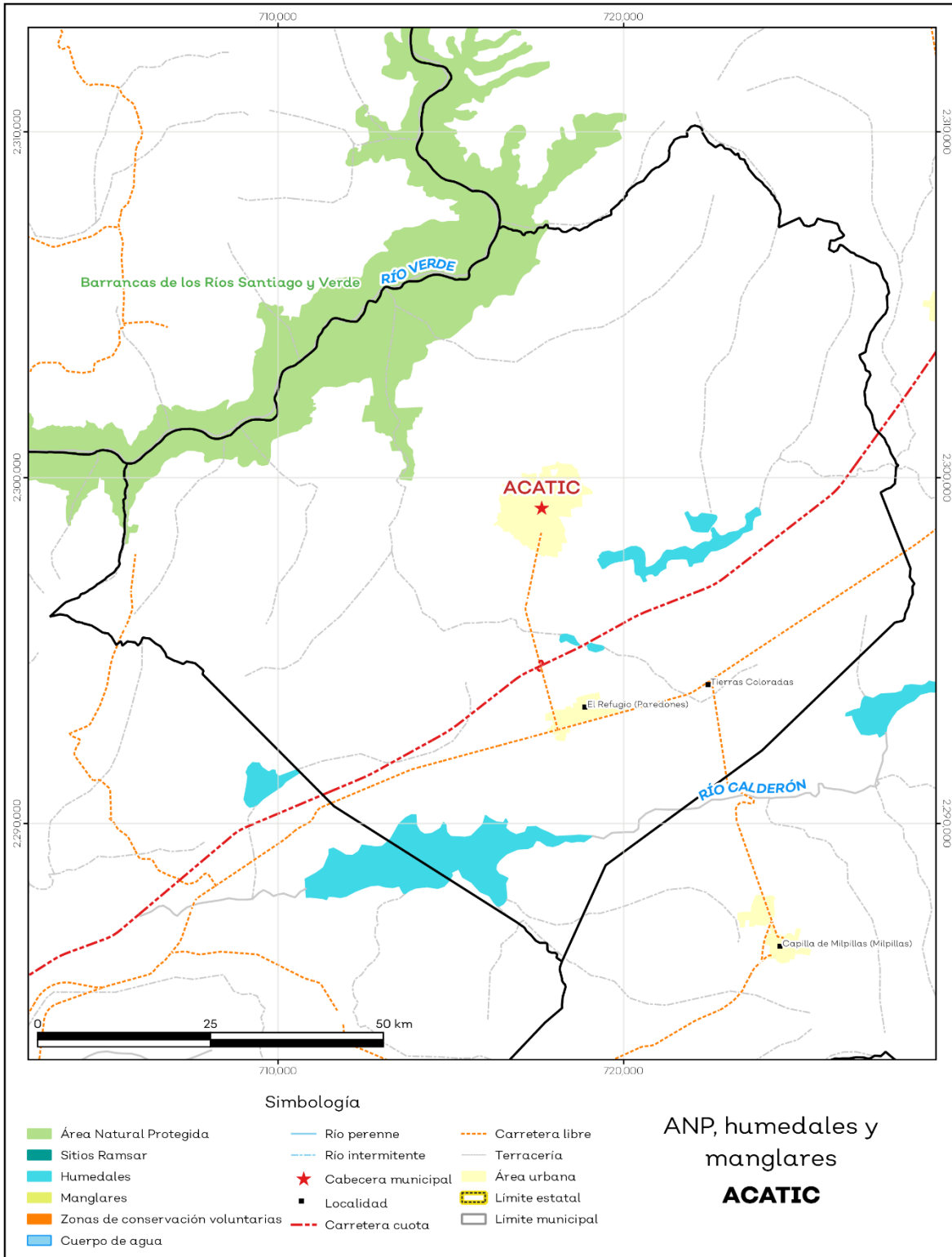

Fuente: IIEG con base en CONAGUA 2016, CONANP 2015

Diversidad ecosistémica

La diversidad de ecosistemas conforme a la cobertura de usos de suelo y vegetación nos dice que la cobertura de mayor dominancia es agricultura de temporal anual la cual representa el 77.7% municipal, y es catalogada con el rango muy alto a nivel estatal. El inverso del índice de Simpson es de 0.4 y nos indica que entre más se acerca al 1 más diversidad ecosistémica de coberturas de suelo hay. El índice de Shannon es de 1.0, en el cual se considera un valor normal si se está entre 2 y 3, valores por debajo de 2 como bajos en diversidad y superiores a 3 son altos en diversidad de ecosistemas (ver tabla 5).

Tabla 5 Diversidad Ecosistémica		
Acatlic, Jalisco		
índice	Cantidad	Comentarios
Inverso de Simpson	0.39	Valor entre más cercano a 1, mayor diversidad ecosistémica de coberturas de uso de suelo y vegetación.
Shannon	0.98	El valor varía entre 0.5 y 5. Valor normal entre 2 y 3, valores superiores a 3 son altos en diversidad, valores por debajo de 2 es baja diversidad de ecosistemas.
Equitatividad de Shannon	0.43	Se acerca a 0 cuando una cobertura domina y se acerca a 1 cuando comparten abundancia las coberturas.
índice	%	Cobertura
Dominancia	77.7	Agricultura de temporal anual

Fuente: IIEG, 2021

Sequía

El cambio climático en los últimos años ha traído consigo efectos en los territorios, de allí parte a que se analice el fenómeno natural de la sequía y la escasez de los recursos hídricos.

De la superficie dedicada a las actividades agrícolas el 97.6% presentó alguna categoría de sequía en el año 2020 (ver mapa 4 y tabla 6). Las sequías son causadas principalmente por la escasez de precipitaciones pluviales, la cual puede derivar en una insuficiencia de recursos hídricos necesarios para abastecer la demanda existente, por ello su análisis es trascendental.

Tabla 6 Sequía			
Acatlic, Jalisco			
Categoría de sequía	Cantidad Agrícola (%)	Cantidad Municipal (%)	Comentarios
Sin sequía	0.9	1.6	
Anormalmente seco	1.4	1.2	Anormalmente seco es una condición de sequedad, no es una categoría de sequía. Se muestran 2 cantidades en porcentajes: la agrícola es el porcentaje de la superficie afectada de las áreas agrícolas conforme a la delimitación de frontera agrícola; y el porcentaje municipal se refiere a toda la superficie del municipio sin importar la cobertura de uso de suelo y vegetación sin incluir los cuerpos de agua.
Sequía moderada	7.5	8.0	
Sequía severa	16.8	20.3	
Sequía extrema	68.4	60.8	
Sequía excepcional	4.9	5.8	

Fuente: IIEG con base en imágenes Landsat 2020.

Mapa 4. Índice de sequía de diferencia normalizado

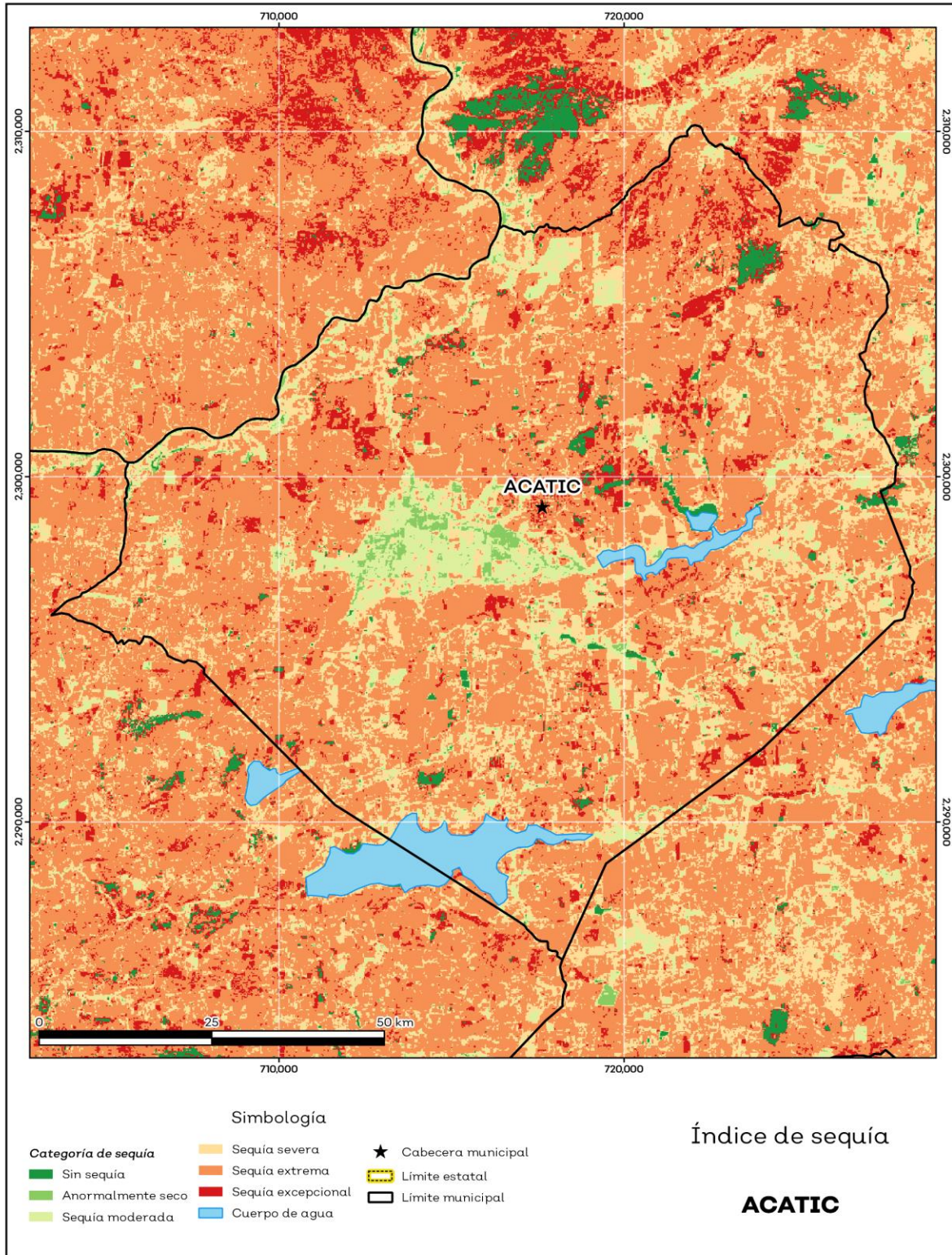

Fuente: IIEG con base en imágenes Landsat 2020.

Precipitación

Del análisis de la precipitación media mensual histórica con registros hasta el 2019 del municipio Acatic tenemos que la precipitación acumulada promedio es de 731.58 mm; la media del mes de enero es de 30.46 mm, la mínima de 19.01 mm y la máxima de 39.00 mm; mientras que en julio la precipitación media es de 113.93 mm, la mínima de 84.00 mm y máxima de 209.96 mm (ver mapa 5 y tabla 7).

Tabla 7 Precipitación media mensual y acumulada				
Acatic, Jalisco				
Mes	Promedio (mm)	Mínima (mm)	Máxima (mm)	Comentarios
Enero	30.5	19.0	39.0	Registros de precipitación histórica media mensual.
Febrero	33.3	22.0	42.0	
Marzo	39.9	14.0	55.0	
Abril	45.4	15.0	64.0	
Mayo	52.5	26.0	71.9	
Junio	91.6	79.6	136.0	
Julio	113.9	84.0	210.0	
Agosto	107.5	82.8	220.9	
Septiembre	85.2	66.0	168.0	
Octubre	50.3	42.6	74.0	
Noviembre	28.5	10.0	39.0	
Diciembre	27.0	14.0	37.0	
Acumulada	731.6	610.7	931.0	Registros de precipitación histórica acumulada.

Fuente: IIEG con base en datos de precipitación de 1882-2019 del SMN

Mapa 5. Precipitación histórica acumulada

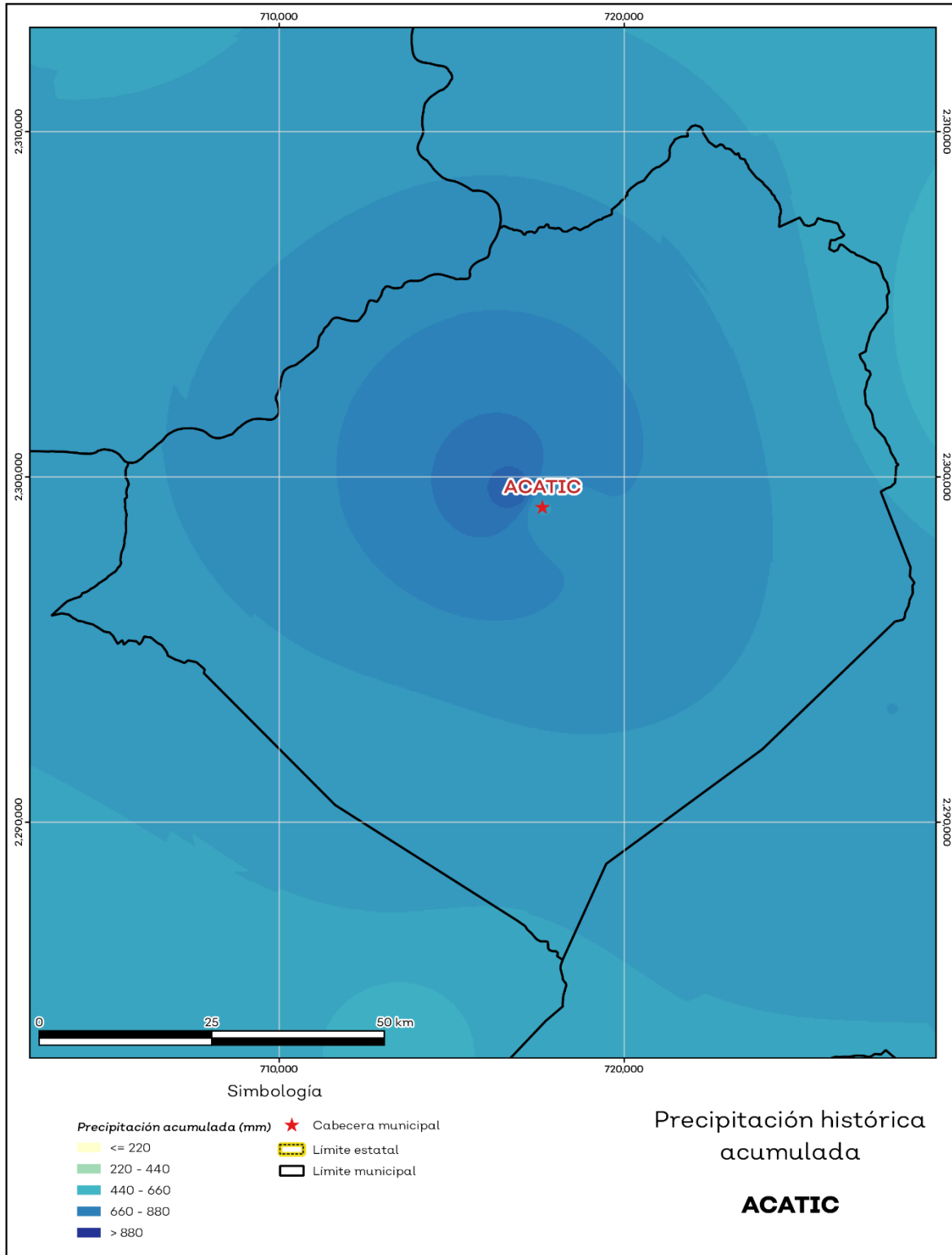

Fuente: IIEG con base en datos de precipitación de 1882-2019 del SMN.

Recursos hídricos

Los tipos de recursos hídricos del municipio están constituidos por aguas subterráneas, ríos y lagos. El territorio está ubicado dentro de 4 acuíferos de los cuales el 99.4% no tienen disponibilidad y el 0.5% se encuentra con disponibilidad de agua subterránea (ver mapa 6 y tabla 8).

Tabla 8 Acuíferos		
Acatic, Jalisco		
Estatus	Cantidad %	Comentarios
Con disponibilidad	0.6	
Sin disponibilidad	99.4	Reporte de CONAGUA del estatus del acuífero hasta el 2020.
No sobreexplotado	25.5	
Sobreexplotado	74.5	

Fuente: IIEG con base en CONAGUA 2021

Mapa 6. Acuíferos

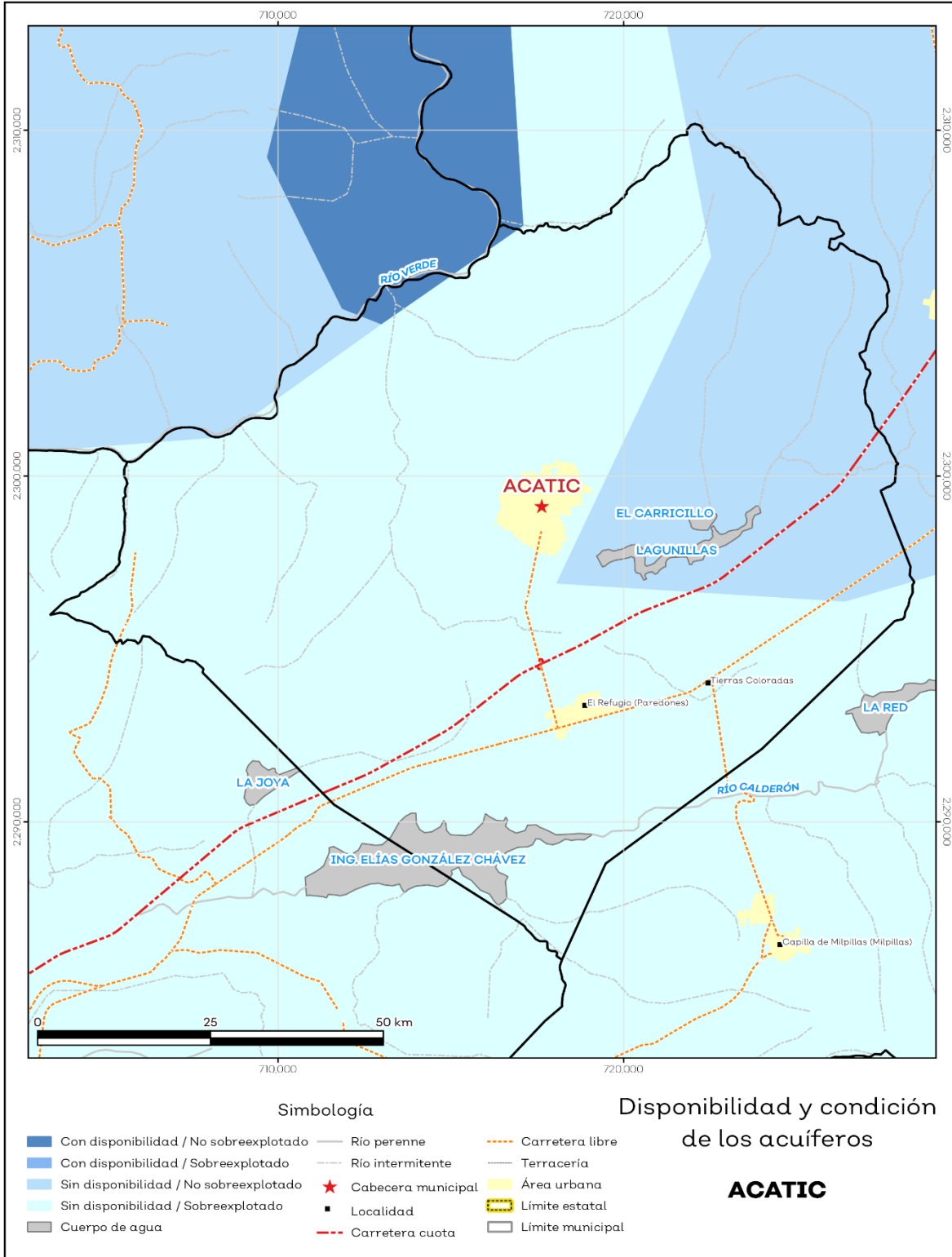

Fuente: IIEG con base en CONAGUA 2021.

El territorio municipal está dentro de las cuencas Río Santiago 1, Río Verde 2 de las cuales el 100.0% tienen disponibilidad y el 0.0% presentan déficit de disponibilidad de agua superficial (ver mapa 7 y tabla 9).

Tabla 9 Cuencas		
Acatic, Jalisco		
Estatus	Cantidad %	Comentarios
Con disponibilidad	100.0	
Sin disponibilidad	0.0	
Tipos de Ordenamiento	Cantidad %	
Reserva	100.0	Reporte de CONAGUA del estatus de cuencas hasta el 2020.
Veda	0.0	
Veda y reglamento	0.0	
Veda, reserva y reglamento	0.0	
Cuenca sin ordenamiento superficial	0.0	

Fuente: IIEG con base en CONAGUA 2021

Mapa 7. Cuencas

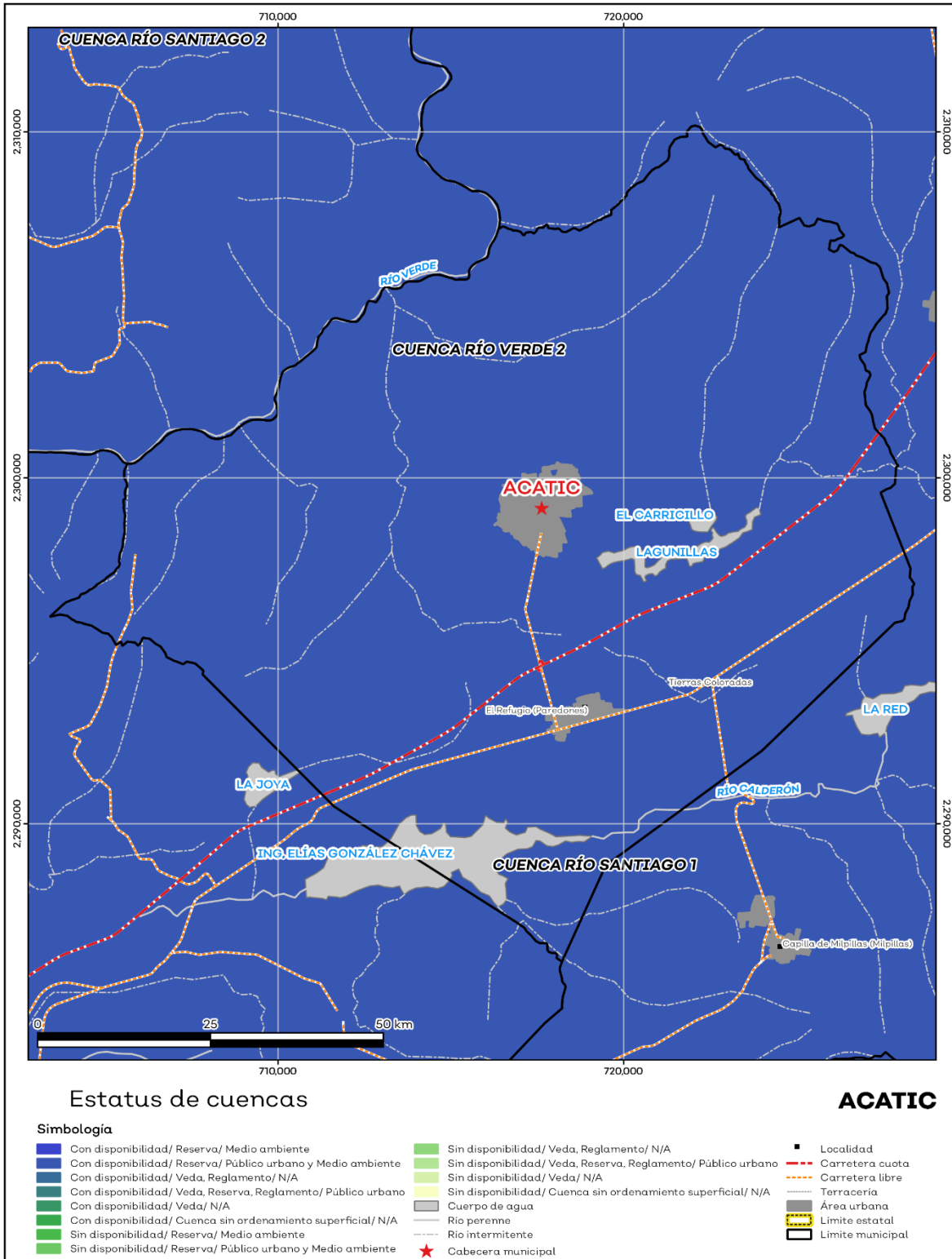

Fuente: IIEG con base en CONAGUA 2021.

Erosión potencial

La erosión potencial que pronostica la pérdida de suelo como consecuencia de la influencia del relieve, el viento y el agua, nos indica que en el municipio se tienen en su mayoría pérdidas de suelo de 5 a 10 toneladas por hectáreas al año (t/ha.año), catalogadas como zonas con niveles de erosión bajos y pérdidas de suelo que puede ser tolerables. Probablemente no hay erosión neta (ver mapa 8 y tabla 10).

Tabla 10 Erosión potencial			
Acatic, Jalisco			
Perdidas de suelo t/ha.año	Clasificación	Cantidad %	Comentarios
0	Zonas no susceptibles al proceso erosivo, como pueden ser espacios urbanos, carreteras o embalses.	0.00	
0 a 5	Zonas con niveles de erosión muy bajos y pérdidas de suelo tolerables. No hay erosión neta.	27.86	
5 a 10	Zonas con niveles de erosión bajos y pérdidas de suelo que puede ser tolerables. Probablemente no hay erosión neta.	33.91	
10 a 25	Zonas con procesos erosivos leves. Existe erosión, aunque no es apreciable a simple vista.	24.76	En el cálculo no se incluyeron los cuerpos de agua por considerarse zonas no susceptibles al proceso erosivo.
25 a 50	Zonas con procesos erosivos moderados. Existe erosión, aunque puede no ser apreciable a simple vista.	7.51	
50 a 100	Zonas con procesos erosivos graves. Existe erosión y es apreciable a simple vista.	3.94	
100 a 200	Zonas con procesos erosivos muy graves. Existe erosión y es manifiesta a simple vista.	1.91	
Más de 200	Zonas con procesos erosivos extremos. Existe erosión y es evidente a simple vista.	0.12	

Fuente: IIEG; con base en datos de precipitación de 1882-2021 del SMN, Modelo digital de elevaciones INEGI 2013, FAO 2003.

Mapa 8. Erosión potencial

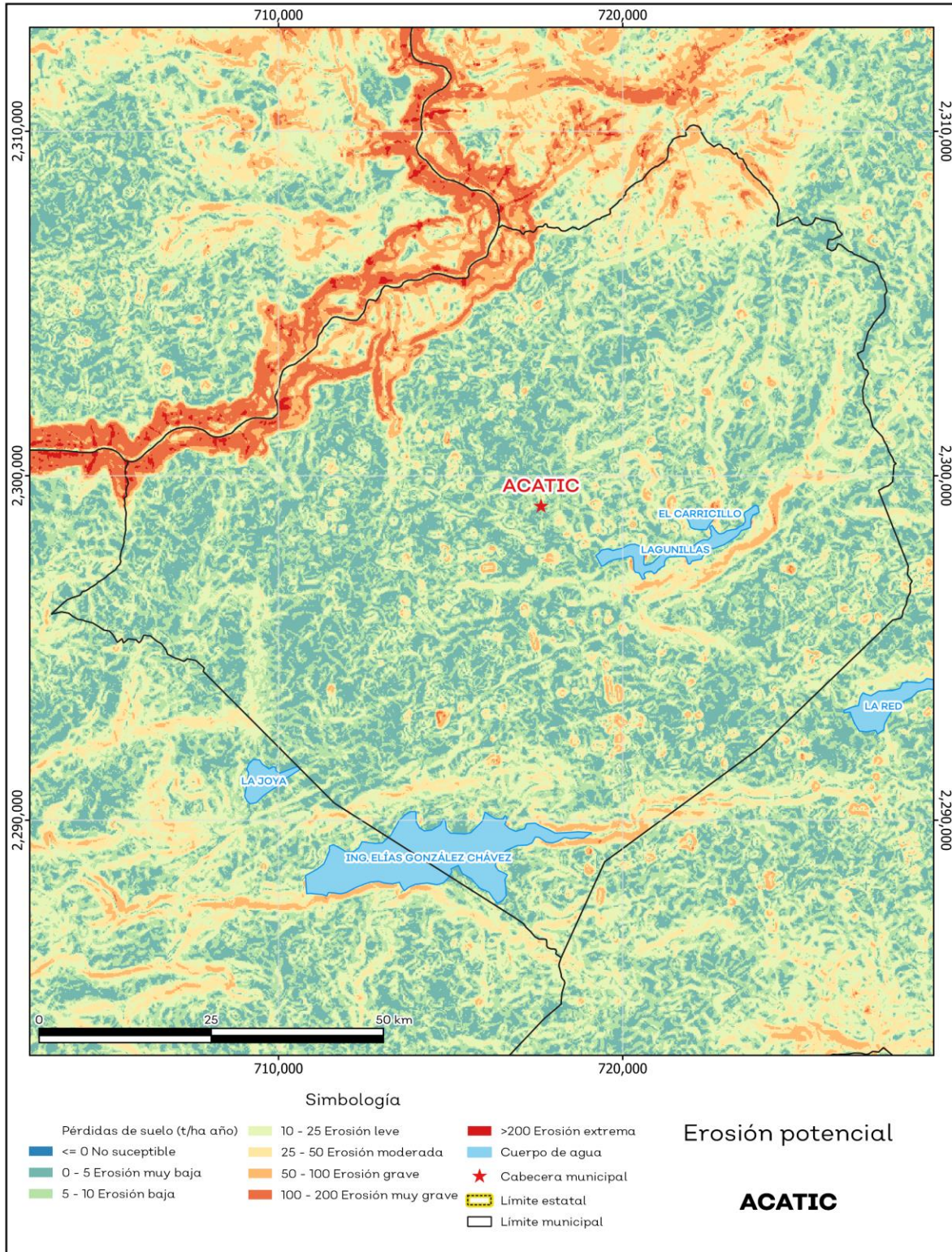

Fuente: IIEG; con base en datos de precipitación de 1882-2021 del SMN, Modelo digital de elevaciones INEGI 2013, FAO 2003.

Infraestructura

Por último, el municipio cuenta con 16 servicios públicos, de los cuales destacan 27 escuelas, seguido de 12 templos e instalaciones deportivas o recreación con 8 (ver tabla 11).

Tabla 11 Infraestructura		
Acatic, Jalisco		
Infraestructura	Descripción	
Infraestructura (km)	Carreteras	49.6
	Caminos	151
El municipio se encuentra en el segundo lugar de la región Altos Sur, registrando grado alto de conectividad en caminos y carreteras.		
Tipo de servicios	Cantidad	Comentarios
Aeródromo Civil	0	La información presentada en esta tabla corresponde a los servicios concentrados en localidades mayores a 2,500 habitantes.
Cementerio	2	
Centro Comercial	0	
Centro de Asistencia Médica	2	
Escuela	27	
Estación de Transporte Terrestre	0	
Instalación de Comunicación	0	
Instalación de Servicios	0	
Instalación Deportiva o Recreativa	8	
Instalación Diversa	0	
Instalación Gubernamental	1	
Mercado	1	
Plaza	5	
Pozo	1	
Tanque de Agua	2	
Templo	12	

Fuente: IIEG con base en Red Nacional de Caminos INEGI 2019. Mapa General del Estado de Jalisco 2012. Marco Geoestadístico Nacional, servicios e información complementaria, INEGI 2020.

Salud

De acuerdo con los registros de la secretaría de salud, en el municipio se encuentran 7 unidades de servicio de salud como lo son consultorios, hospitales generales y especializados, oficinas administrativas, farmacias, laboratorios, unidades de medicina familiar, de especialidades médicas y móviles. De las cuales 4 corresponden a la Secretaría de Salud (SSJ), 2 unidades de salud son de los Servicios Médicos Privados y 1 módulo del Instituto Mexicano del Seguro Social (IMSS); en la tabla 12 se presenta desglosada esta información por tipo de unidades de servicio conforme al instituto o dependencia a la que pertenecen (ver mapa 9 y tabla 12).

Tabla 12 Unidades de salud	
Acatic, Jalisco	
Tipo de unidad	Cantidad
INSTITUTO MEXICANO DEL SEGURO SOCIAL	
Unidad de Medicina Familiar	1
SECRETARÍA DE SALUD	
Centro de Salud	2
Unidad Móvil	2
SERVICIOS MÉDICOS PRIVADOS	
Clínica	1
Consultorio Adyacente a Farmacia	1
Total del municipio	7

Fuente: IIEG, con base en Dirección General de Salud (DGIS) 2021.

Mapa 9. Unidades de Salud

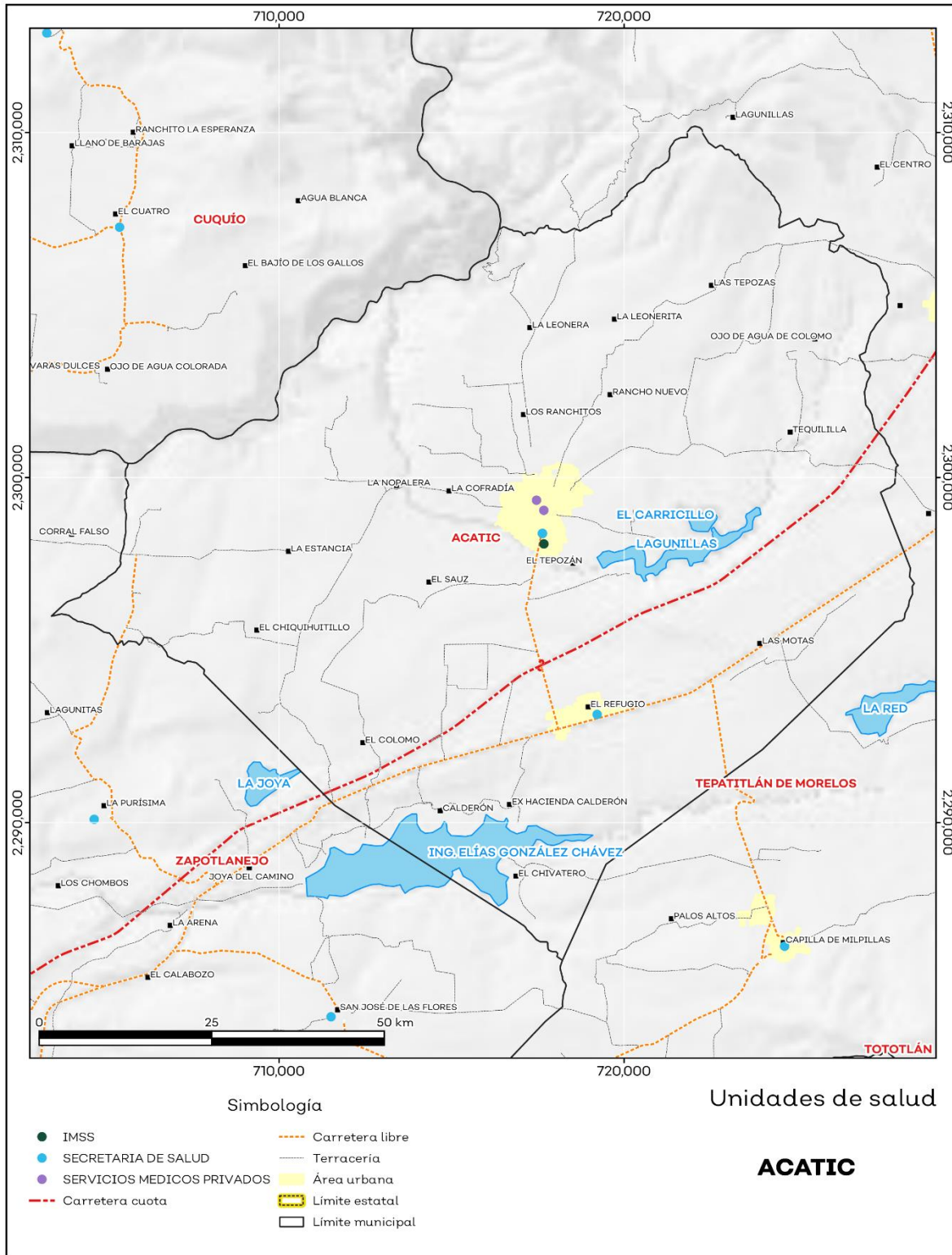

Fuente: IIEG, con base en Dirección General de Salud (DGIS) 2021.



IIEG
Instituto de Información
Estadística y Geográfica
de Jalisco

Demografía y Sociedad

Acatic
Diagnóstico del municipio
Agosto 2023



Jalisco
GOBIERNO DEL ESTADO

Aspectos Demográficos

El municipio de Acatic pertenece a la Región Altos Sur, según el Censo de Población y Vivienda 2020, su población en ese año era de 23,175 personas; de las cuales el 49.1 por ciento eran hombres y 50.9 por ciento mujeres. Las y los habitantes del municipio representaban el 5.6 por ciento del total regional (ver tabla 1). Comparando este volumen poblacional con el del año 2015, se observa que la población municipal aumentó un 7.64 por ciento en cinco años.

Tabla 1 Población total según sexo					
Acatic, Jalisco					
Clave	Municipio	Población total 2015	Población 2020		
			Total	Hombres	Mujeres
001	Acatic	21,530	23,175	11,383	11,792

Fuente: IIEG con base en INEGI, Censo de Población y Vivienda 2020 y Encuesta Intercensal 2015.

En 2020 Acatic contaba con 94 localidades, de éstas, 9 eran de dos viviendas y 17 de una. La localidad de Acatic era la más poblada, con 13,033 personas, que representaban el 56.2% de la población del municipio; le seguía El Refugio (Paredones) con el 12.5%, Tierras Coloradas con el 8.6%, Acatic (Colonia la Prepa) con el 2.4% y Santa Rita con el 1.7% del total municipal (ver tabla 2).

Tabla 2 Población total según sexo y distribución porcentual de la población						
Acatic, Jalisco						
Clave	Municipio/Localidad	Población total 2010	Población 2020			
			Total	Distribución porcentual de la población del municipio	Hombres	Mujeres
0001	Acatic	21,206	23,175	100.0	11,383	11,792
0001	Acatic	11,890	13,033	56.2	6,336	6,697
0054	El Refugio (Paredones)	2,425	2,894	12.5	1,425	1,469
0063	Tierras Coloradas	1,546	1,988	8.6	971	1,017
0142	Acatic (Colonia la Prepa)	402	565	2.4	284	281
0066	Santa Rita	289	403	1.7	200	203

Fuente: IIEG con base en INEGI; Censo de Población y Vivienda 2010 y 2020.

Intensidad Migratoria

El estado de Jalisco tiene una aÑeja tradición migratoria a Estados Unidos que se remonta hacia finales del siglo XIX.

El Consejo Nacional de Población (CONAPO) calculó el Índice de Intensidad Migratoria México-Estados- Unidos 2020, como una medida sintética que informa integralmente del fenómeno migratorio entre ambos países.

De acuerdo con este índice, Jalisco se clasificó en un grado medio, posicionándose en el lugar 14 entre las entidades federativas con mayor intensidad migratoria en 2020. Esto como resultado de un 6.8% de sus viviendas que recibían remesas, 1.3% de viviendas con emigrantes con destino a Estados Unidos residentes en Estados Unidos, 0.4% de viviendas con migrantes circulares y 0.9% de viviendas con migrantes de retorno de Estados Unidos.

Mapa 1 Grado de Intensidad Migratoria a Estados Unidos. Jalisco, 2020

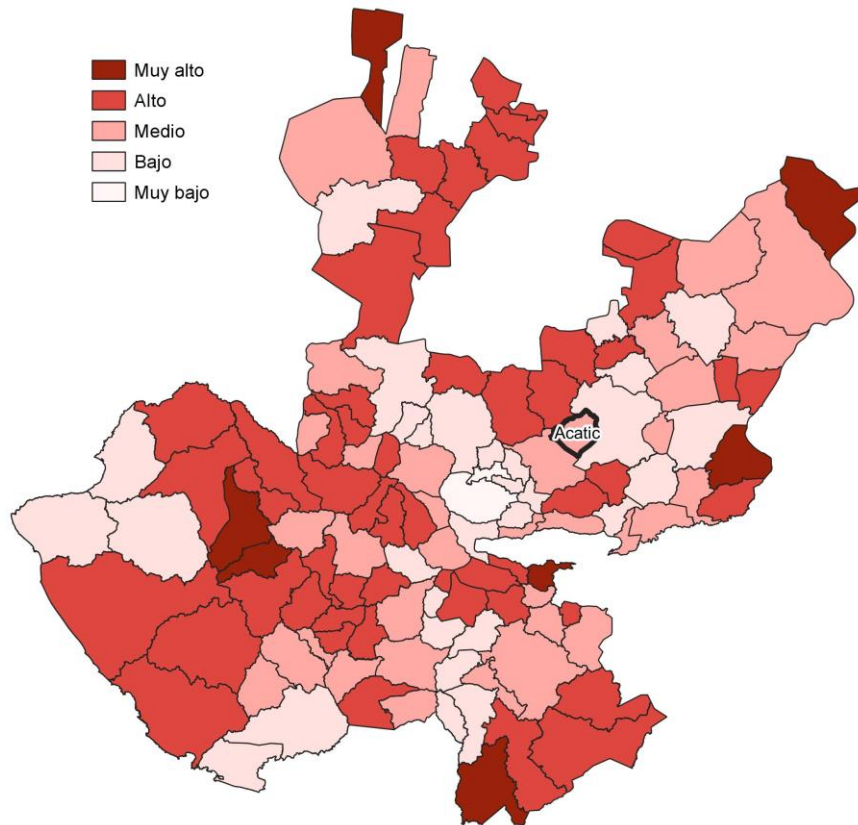

Fuente: IIEG con base en estimaciones de CONAPO; Índice de Intensidad Migratoria 2020.

Conforme a los resultados del índice de Intensidad Migratoria 2020, en el municipio de Acatic un 9.7 por ciento de las viviendas del municipio recibieron remesas en 2020, en un 3.85 por ciento se reportaron emigrantes con destino a Estados Unidos residentes en Estados Unidos, en el 0.99 por ciento se registraron migrantes circulares del quinquenio anterior (2015-2020) y el 1.51 por ciento de las viviendas contaban con migrantes de retorno de Estados Unidos (ver tabla 3).

Tabla 3 Índice de Intensidad Migratoria México-Estados Unidos	
Acatic, 2020	
Índice y grado de intensidad migratoria e indicadores socioeconómicos	Valores
Índice de intensidad migratoria	61.8736
Grado de intensidad migratoria	Medio
Total de viviendas	6,362
% Viviendas que reciben remesas	9.7
% Viviendas con emigrantes con destino a Estados Unidos residentes en Estados Unidos	3.85
% Viviendas con migrantes circulares de Estados Unidos	0.99
% Viviendas con migrantes de retorno de Estados Unidos	1.51
Posición que ocupa el municipio en la entidad	65
Posición que ocupa el municipio a escala nacional	554

Fuente: IIEG, con base en estimaciones del CONAPO con base en el INEGI, Censo de Población y Vivienda 2020.

*Nota: los indicadores hacen referencia al quinquenio 2015-2020.

El Índice de Intensidad Migratoria México-Estados Unidos, se deriva de estimaciones con base en los cuestionarios ampliados de los Censos de Población y Vivienda 2000, 2010 y 2020. Destaca que en el año 2000 se realizó con base en hogares y a partir del 2010 en viviendas censales, como resultado del cambio conceptual y operativo del INEGI para el levantamiento de la información en ese año censal.

Es importante señalar que en el cálculo previo del índice en el año 2010, Acatic tenía un grado Alto de intensidad migratoria y ocupaba el lugar 49 en el ordenamiento estatal. En ese año, el porcentaje de viviendas del municipio que recibían remesas fue del 10.96 % y, la proporción de viviendas con emigrantes en Estados Unidos del quinquenio anterior fue de 6.44%. Por su parte, el 3.17% de las viviendas tenían migrantes circulares del quinquenio anterior y el 5.79% migrantes de retorno (ver tabla 4).

Tabla 4 Índice y grado de intensidad migratoria e indicadores socioeconómicos	
Acatlic, 2010	
Índice y grado de intensidad migratoria e indicadores socioeconómicos	Valores
Índice de intensidad migratoria	1.0427
Grado de intensidad migratoria	Alto
Total de viviendas	5,202
% Viviendas que reciben remesas	10.96
% Viviendas con emigrantes en Estados Unidos del quinquenio anterior	6.44
% Viviendas con migrantes circulares del quinquenio anterior	3.17
% Viviendas con migrantes de retorno del quinquenio anterior	5.79
Lugar que ocupa en el contexto estatal	49

Fuente: IIEG, con base en estimaciones del CONAPO con base en el INEGI, Censo de Población y Vivienda 2010.

Pobreza multidimensional

La pobreza, está asociada a condiciones de vida que vulneran la dignidad de las personas, limitan sus derechos y libertades fundamentales, impiden la satisfacción de sus necesidades básicas e imposibilitan su plena integración social. De acuerdo con esta concepción, una persona se considera en situación de pobreza multidimensional cuando sus ingresos son insuficientes para adquirir los bienes y los servicios que requiere para satisfacer sus necesidades y presenta carencia en al menos uno de los siguientes seis indicadores: rezago educativo, acceso a los servicios de salud, acceso a la seguridad social, calidad y espacios de la vivienda y servicios básicos en la vivienda.

La metodología para medir el fenómeno de la pobreza fue desarrollada por el Consejo Nacional de Evaluación de la Política de Desarrollo Social (CONEVAL) y permite profundizar en el estudio de la pobreza, ya que además de medir los ingresos, como tradicionalmente se realizaba, se analizan las carencias sociales desde una óptica de los derechos sociales. Estos componentes permitirán dar un seguimiento puntual de las carencias sociales y el bienestar económico de la población, además de proporcionar elementos para el diagnóstico y seguimiento de la situación de la pobreza en nuestro país, desde un enfoque novedoso y consistente con las disposiciones legales aplicables y que retoma los desarrollos académicos recientes en materia de medición de la pobreza. De acuerdo con su ingreso y a su índice de privación social se propone la siguiente clasificación:

Pobres multidimensionales. - Población con ingreso inferior al valor de la línea de bienestar y que padece al menos una carencia social.

Vulnerables por carencias sociales. - Población que presenta una o más carencias sociales, pero cuyo ingreso es superior a la línea de bienestar.

Vulnerables por ingresos. - Población que no presenta carencias sociales y cuyo ingreso es inferior o igual a la línea de bienestar.

No pobre multidimensional y no vulnerable. - Población cuyo ingreso es superior a la línea de bienestar y que no tiene carencia social alguna.

En la tabla 5 se muestra el porcentaje y número de personas en situación de pobreza en 2015 y 2020 en el municipio, así como aquellas vulnerables por carencias sociales, las vulnerables por ingresos y las no pobres y no vulnerables.

Tabla 5 Pobreza Multidimensional						
Acatic, 2015-2020						
Indicadores de incidencia	Porcentaje		Personas		Carencias promedio	
	2015	2020	2015	2020	2015	2020
Pobreza multidimensional						
Población en situación de pobreza multidimensional	36.6	30.7	7,433	6,332	2.0	2.0
Población en situación de pobreza multidimensional moderada	33.2	28.5	6,736	5,874	1.8	1.9
Población en situación de pobreza multidimensional extrema	3.4	2.2	697	458	3.4	3.5
Población vulnerable por carencias sociales	42.5	46.8	8,623	9,664	1.9	1.8
Población vulnerable por ingresos	5.6	4.2	1,134	872		
Población no pobre multidimensional y no vulnerable	15.4	18.3	3,120	3,777		
Privación social						
Población con al menos una carencia social	79.1	77.5	16,056	15,996	1.9	1.9
Población con al menos tres carencias sociales	17.7	14.8	3,592	3,060	3.4	3.3
Indicadores de carencias sociales						
Rezago educativo	35.6	25.1	7,237	5,178	2.3	2.3
Acceso a los servicios de salud	16.8	31.0	3,419	6,401	2.7	2.4
Acceso a la seguridad social	62.0	60.9	12,601	12,577	2.1	2.0
Calidad y espacios de la vivienda	5.5	5.7	1,116	1,175	3.2	3.0
Acceso a los servicios básicos en la vivienda	19.4	6.7	3,945	1,387	2.7	2.9
Acceso a la alimentación	11.2	16.9	2,275	3,479	2.8	2.5
Bienestar						
Población con un ingreso inferior a la línea de bienestar mínimo	12.2	7.2	2,471	1,481	1.9	1.8
Población con un ingreso inferior a la línea de bienestar	42.2	34.9	8,567	7,204	1.7	2.1

Fuente: Elaborado por el IIEG con base en estimaciones del CONEVAL del Modelo Estadístico 2015 para la continuidad del MCS-ENIGH, la Encuesta Intercensal 2015, el Modelo Estadístico 2020 para la continuidad del MCS-ENIGH y la muestra del Censo de Población y Vivienda 2020.

De acuerdo con la medición de pobreza multidimensional 2020, en Acatic el 30.7 por ciento de la población se encontraba en situación de pobreza, es decir, 6,332 personas compartían esta situación en el municipio. Asimismo el 46.8 por ciento (9,664 personas) de la población era vulnerable por carencias sociales, el 4.2 por ciento era vulnerable por ingresos y 18.3 por ciento era no pobre y no vulnerable.

Es importante agregar que, en 2020 el 2.2 por ciento de la población de Acatic se encontraba en pobreza extrema; en contraste con el 3.4 por ciento que presentó en 2015. Destaca que, en 2020 un 28.5 por ciento de la población estaba en pobreza moderada, lo que equivale a 5,874 personas; en comparación con el 2015 donde su proporción fue del 33.2 por ciento (6,736).

Respecto a las carencias sociales en 2020, destaca que el indicador de carencia por acceso a la seguridad social es el acceso a la seguridad social, con un 60.9 por ciento, que en términos absolutos representa 12,577 habitantes. En contraste, el que menos proporción de población presentó fue el de calidad y espacios de la vivienda, con el 5.7 por ciento.

Mapa 2 Porcentaje de población en situación de pobreza multidimensional por municipio. Jalisco, 2020

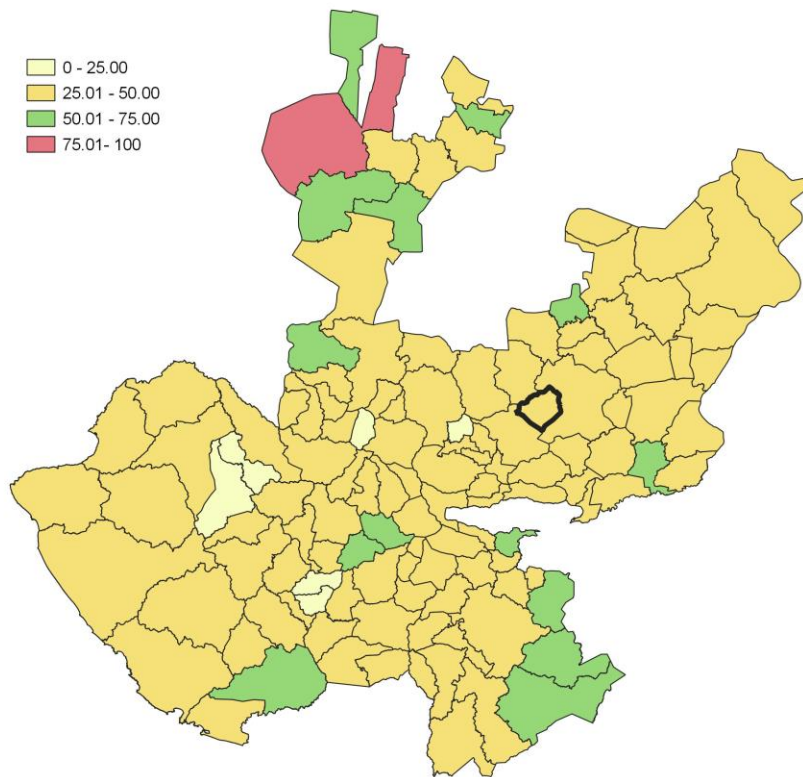

Fuente: IIEG, con base en estimaciones del CONEVAL, del Modelo Estadístico 2020 para la continuidad del MCS-ENIGH y la muestra del Censo de Población y Vivienda 2020.

Marginación

La construcción del Índice de Marginación, considera cuatro dimensiones estructurales: falta de acceso a la educación, residencia en viviendas inadecuadas; percepción de ingresos monetarios insuficientes y las relacionadas con la residencia en localidades pequeñas. Este índice es una medida-resumen que permite diferenciar los estados y municipios del país según el impacto global de las carencias que padece la población.

En la tabla 6 se presentan los indicadores que componen el índice de marginación para los municipios en 2020. De acuerdo con las estimaciones, Acatic presentó un grado de marginación Muy Bajo. Destaca que, la proporción de población de 15 años o más sin educación básica era de 52.7 por ciento, y que el 66.1 por ciento de la población ocupada ganaba hasta dos salarios mínimos.

Mapa 3 Índice de marginación por municipio. Jalisco, 2020

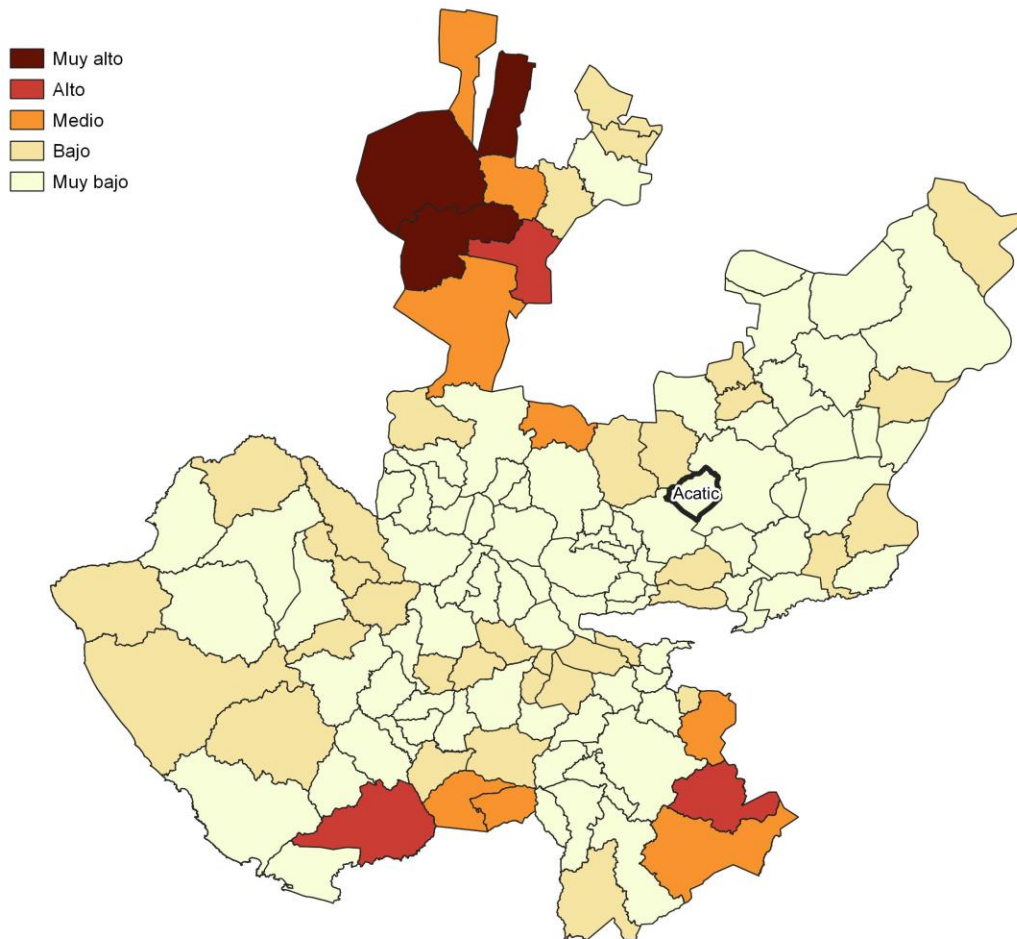

Fuente: IIEG, con base en estimaciones del CONAPO; Índice de Marginación 2020.

Las principales localidades del municipio presentaron en su mayoría un grado de marginación muy bajo; de ellas, la localidad de Santa Rita tenía el más alto porcentaje de población de 15 años y más sin educación básica (71.7%) y de población analfabeta (16.2%), Acatic presentó la proporción más baja de población adulta sin educación básica (48.6%), mientras que El Refugio (Paredones) mostró el más bajo porcentajes de población analfabeta con un 5.3% (ver tabla 6).

Tabla 6 Grado de marginación e indicadores sociodemográficos							
Acatic, 2020							
Municipio / Localidad		Grado	% Población de 15 años o más analfabeta	% Población de 15 años o más sin educación básica	% Población en localidades con menos de 5000 habitantes	% Población ocupada con ingreso de hasta 2 salarios mínimos	% Viviendas particulares habitadas que no disponen de refrigerador
Clave	Nombre						
	Jalisco	Bajo	2.9	29.5	16.2	55.9	
001	Acatic	Muy Bajo	7.2	52.7	43.8	66.1	
1	Acatic	Muy bajo	7.1	48.6			3.9
54	El Refugio (Paredones)	Muy bajo	5.3	50.3			1.7
63	Tierras Coloradas	Muy bajo	6.4	58.8			3
142	Acatic (Colonia la Prepa)	Muy bajo	7.3	51.7			5
66	Santa Rita	Medio	16.2	71.7			5

Fuente: Elaborado por el IIEG con base en CONAPO, índice de marginación por localidad, 2020.

Respecto a las carencias en la vivienda en 2020, la localidad de Acatic (Colonia la Prepa) tenía el porcentaje más alto de ocupantes en viviendas sin drenaje ni sanitario, con el 2.1%; mientras que la localidad de Acatic (Colonia la Prepa) presentó el más alto porcentaje de ocupantes en viviendas particulares sin energía eléctrica, con un 0.2%;

La localidad de Santa Rita mostró la proporción más alta de ocupantes en viviendas particulares sin agua entubada con el 54.3%; mientras que la localidad de Acatic obtuvo el más alto porcentaje de ocupantes en viviendas particulares con piso de tierra con un 1.3%; Por su parte, las localidades de Acatic (Colonia la Prepa) y Santa Rita registraron la mayor proporción de ocupantes en viviendas particulares sin refrigerador con un 5% (ver tabla 7).

Tabla 7 Grado de marginación e indicadores sociodemográficos

Acatic, 2020							
Municipio / Localidad		Grado	% Viviendas particulares habitadas sin excusado*	% Viviendas particulares habitadas sin energía eléctrica*	% Viviendas particulares habitadas sin disponibilidad de agua entubada*	**Promedio de ocupantes por cuarto en viviendas particulares habitadas	% Viviendas particulares habitadas con piso de tierra
Clave	Nombre						
	Jalisco	Bajo	0.6	0.3	0.8	14.0	1.7
001	Acatic	Muy Bajo	0.7	0.2	3.8	17.5	1.0
1	Acatic	Muy bajo	0.2	0.1	0.5	23.2	1.3
54	El Refugio (Paredones)	Muy bajo	0.0	0.1	1.4	22.7	0.3
63	Tierras Coloradas	Muy bajo	0.0	0.0	1.2	21.1	0.6
142	Acatic (Colonia la Prepa)	Muy bajo	2.1	0.2	3.2	25.7	1.1
66	Santa Rita	Medio	2.0	0.0	54.3	29.5	1.2

Fuente: Elaborado por el IIEG con base en CONAPO, índice de marginación por localidad, 2020.

Índices Sociodemográficos

En resumen, Acatic presentó un grado muy bajo de marginación en 2020, y ocupó por ello el lugar 54 entre los municipios del estado más marginados. En cuanto a la pobreza multidimensional, el municipio se localizó en el lugar 109, con el 28.5 por ciento de su población en situación de pobreza moderada y 2.2 por ciento en pobreza extrema. Finalmente, Acatic se clasificó en grado Medio de intensidad migratoria en 2020 y se posicionó en el lugar 65 entre los municipios del estado con mayores índices (ver tabla 8).

Tabla 8 Población total, grado de Marginación e Intensidad Migratoria y situación de pobreza

Acatic, 2020									
Clave	Municipio	Población	Marginación		Pobreza Multidimensional			Intensidad Migratoria	
		Población	Grado	Lugar	Moderada	Extrema	Lugar	Grado	Lugar
14	Jalisco	8,348,151	Bajo	28	28.4	3.0	7	Alto	13
001	Acatic	23,175	Muy Bajo	54	28.5	2.2	109	Medio	65
008	Arandas	80,609	Muy Bajo	89	31.0	2.9	101	Bajo	112
046	Jalostotitlán	32,678	Muy Bajo	97	36.8	3.2	63	Medio	73
048	Jesús María	18,982	Bajo	34	34.1	5.1	67	Muy alto	6
060	Mexticacán	5,307	Bajo	33	55.3	2.9	6	Bajo	95
074	San Julián	16,792	Muy Bajo	101	32.2	2.3	96	Alto	18
078	San Miguel el Alto	31,965	Muy Bajo	81	33.6	4.6	74	Medio	62
093	Tepatitlán de Morelos	150,190	Muy Bajo	116	26.7	2.2	111	Bajo	114
111	Valle de Guadalupe	6,627	Muy Bajo	63	24.9	1.0	119	Bajo	118
117	Cañadas de Obregón	4,388	Bajo	26	30.1	2.3	104	Alto	52
118	Yahualica de González Gallo	22,394	Muy Bajo	73	36.4	3.2	64	Alto	32
125	San Ignacio Cerro Gordo	18,341	Muy Bajo	75	34.9	4.2	68	Medio	87

Fuente: IIEG, estimaciones del CONEVAL, Pobreza Multidimensional, con base en el Modelo Estadístico 2015 para la continuidad del MCS-ENIGH, la Encuesta Intercensal 2015, el Modelo Estadístico 2020 para la continuidad del MCS-ENIGH y la muestra del Censo de Población y Vivienda 2020. y CONAPO; Índice de Marginación 2020 e Índice de Intensidad Migratoria 2020. INEGI; Censo de Población y Vivienda 2020.



IIEG
Instituto de Información
Estadística y Geográfica
de Jalisco

Economía

Acatic
Diagnóstico del municipio
Agosto 2023



Jalisco
GOBIERNO DEL ESTADO

Número de empresas

Conforme a la información del Directorio Estadístico Nacional de Unidades Económicas (DENUE) de INEGI, el municipio de Acatic cuenta con 1172 unidades económicas al mes de noviembre de 2022 y su distribución por sectores revela un predominio de establecimientos dedicados a Comercio, siendo estos el 42.24% del total en el municipio. Ocupa la posición 47 del total de empresas establecidas en el estado y el lugar número 6 en el ranking regional.

Posición en el ranking		
Municipio	Estado	Regional
Acatic	47	6

Tabla 1 composición de las empresas									
Acatic, noviembre 2022 (unidades económicas)									
Sector	0 a 5 personas	6 a 10 personas	11 a 30 personas	31 a 50 personas	51 a 100 personas	101 a 250 personas	251 y más	Total de unidades económicas	% Total de unidades económicas
Comercio	473	12	7	2	1			495	42.24%
Servicios	352	19	9	2	1			383	32.68%
Industrias manufactureras	228	14	5	1		1		249	21.25%
Actividades legislativas, gubernamentales, de impartición de justicia y de organismos internacionales y extraterritoriales	20	4	2	1				27	2.3%
Agricultura, cría y explotación de animales, aprovechamiento forestal, pesca y caza	5	1		1				7	0.6%
Transportes, correos y almacenamiento	5	1	1					7	0.6%
Generación, transmisión y distribución de energía eléctrica, suministro de agua y de gas por ductos al consumidor final	1		1					2	0.17%
Información en medios masivos	2							2	0.17%
Total	1,086	51	25	7	2	1	0	1,172	100%

Fuente: IIEG, con base en información de INEGI, DENUE

Valor agregado censal bruto

El valor agregado censal bruto según el INEGI, se define como el valor de la producción que se añade durante el proceso de trabajo por la actividad creadora y de transformación del personal ocupado, el capital y la organización (factores de la producción), ejercida sobre los materiales que se consumen en la realización de la actividad económica. En resumen, esta variable se refiere al valor de la producción que añade la actividad económica en su proceso productivo.

Los censos económicos 2019, registraron que en el municipio de Acatic, los tres subsectores más importantes en la generación de valor agregado censal bruto fueron el *Asociaciones y organizaciones*; *Comercio al por menor de vehículos de motor, refacciones, combustibles y lubricantes*; y la *Fabricación de productos a base de minerales no metálicos*, que generaron en conjunto el 63.1% del total del valor agregado censal bruto registrado en 2019 en el municipio.

El subsector las *Asociaciones y organizaciones*, que concentró el 47.8% del valor agregado censal bruto en 2019, registró el mayor crecimiento real pasando de 6 millones 531 mil pesos en 2014 a 200 millones 195 mil pesos en 2019, representado un incremento de 2,965.2% durante el periodo.

Tabla 2. Subsectores con mayor valor agregado censal bruto (VACB)				
Acatic, 2014 y 2019. (Miles de pesos a precios de 2018).				
Subsector	2014	2019	% Part. 2019	Var % 2014-2019
Asociaciones y organizaciones	6,531	200,195	47.8%	2,965.2%
Comercio al por menor de vehículos de motor, refacciones, combustibles y lubricantes	34,250	34,410	8.2%	0.5%
Fabricación de productos a base de minerales no metálicos	21,748	29,646	7.1%	36.3%
Comercio al por mayor de materias primas agropecuarias y forestales, para la industria, y materiales de desecho	3,142	18,455	4.4%	487.3%
Servicios de preparación de alimentos y bebidas		13,608		
Industria alimentaria	8,400	11,331	2.7%	34.9%
Comercio al por menor de productos textiles, bisutería, accesorios de vestir y calzado	2,044	9,677	2.3%	373.5%
Servicios de reparación y mantenimiento	3,020	8,883	2.1%	194.2%
Servicios de alojamiento temporal		8,046		
Comercio al por menor de enseres domésticos, computadoras, artículos para la decoración de interiores y artículos usados	9,186	5,452	1.3%	-40.6%
Comercio al por menor de artículos para el cuidado de la salud		5,065		
Otros	73,053	73,732	17.6%	0.9%
Total	161,374	418,500	100.0%	159.3%

Fuente: IIEG, con base en datos de INEGI, Censos Económicos.

Nota: Por el principio de confidencialidad muchos subsectores no presentan datos, por lo tanto, solo se muestran 11 subsectores que tienen información.

Empleo

Trabajadores asegurados en el IMSS

Por grupo económico

Para junio de 2023 el IMSS reportó un total de 5,548 trabajadores asegurados, lo que representó para el municipio de Acatic un incremento anual de 498 trabajadores en comparación con el mismo mes de 2022, debido al alza del registro de empleo formal de algunos de sus grupos económicos principalmente el de Fabricación de alimentos.

En función de los registros del IMSS el grupo económico que más empleos presentó dentro del municipio de Acatic fue el de Fabricación de alimentos, ya que en junio de 2023 registró un total de 2,965 trabajadores concentrando el 53.44% del total de asegurados en el municipio.

El segundo grupo económico con más trabajadores asegurados fue el de Agricultura, que para junio de 2023 registró 695 trabajadores asegurados que representan el 12.53% del total de trabajadores asegurados a dicha fecha.

Tabla 3 Trabajadores asegurados										
Acatic, Jalisco 2017-junio 2023										
Grupo económico	2017	2018	2019	2020	2021	2022	junio 2022	junio 2023	variación absoluta junio 2023 / junio 2022	% part junio 2023
Fabricación de alimentos	2,055	2,167	2,282	2,447	2,504	2,722	2,537	2,965	428	53.44%
Agricultura	468	545	544	555	601	637	652	695	43	12.53%
Construcción de edificaciones y de obras de ingeniería civil	368	409	487	528	565	653	553	597	44	10.76%
Servicios de administración pública y seguridad social	235	271	300	301	296	308	292	311	19	5.61%
Elaboración de bebidas	11	14	11	10	217	237	222	259	37	4.67%
Ganadería	789	780	681	383	315	278	293	254	-39	4.58%
Servicios relacionados con el transporte en general	90	90	88	87	83	78	79	78	-1	1.41%
Fabricación de productos de hule y plástico	104	115	89	78	85	77	91	74	-17	1.33%
Compraventa de gases, combustibles y lubricantes	43	55	76	71	83	78	76	72	-4	1.3%
Fabricación de productos de minerales no metálicos; excepto del petróleo y del carbón mineral	30	29	30	29	27	24	25	27	2	0.49%
Compraventa de materias primas, materiales y auxiliares	16	17	20	20	43	24	30	25	-5	0.45%
Servicios profesionales y técnicos	30	32	32	26	29	24	26	22	-4	0.4%
Otros	125	141	135	150	174	175	174	169	-5	3.06%
Total general	4,364	4,665	4,775	4,685	5,022	5,315	5,050	5,548	498	100%

Fuente: IIEG, con base en información del IMSS

Trabajadores asegurados en el IMSS Región Altos Sur

En junio de 2023, Acatic se presenta como el tercer lugar municipal, dentro de la región Altos Sur con mayor número de trabajadores concentrando el 7.64% del total.

De junio de 2022 a junio de 2023 el municipio de Acatic registró un incremento en el número total de trabajadores asegurados en la región Altos Sur pasando de 5,050 asegurados en 2022 a 5,548 asegurados en 2023, un aumento de 498 trabajadores durante el total del periodo.

Tabla 4 Trabajadores asegurados										
Región Altos Sur, Jalisco 2017-junio 2023										
Municipio	2017	2018	2019	2020	2021	2022	junio 2022	junio 2023	variación absoluta junio 2023 / junio 2022	% part junio 2023
Tepatitlán de Morelos	30,265	32,752	35,569	36,514	37,859	38,415	37,614	39,929	2,315	54.95%
Arandas	9,817	10,278	10,942	11,603	12,505	12,674	12,613	13,147	534	18.09%
Acatic	4,364	4,665	4,775	4,685	5,022	5,315	5,050	5,548	498	7.64%
San Miguel El Alto	3,814	3,732	3,752	3,723	4,000	3,969	3,898	4,009	111	5.52%
Jalostotitlán	2,370	2,374	2,563	2,549	2,714	2,740	2,683	2,713	30	3.73%
Valle de Guadalupe	1,566	1,720	1,842	1,972	2,137	2,279	2,225	2,403	178	3.31%
Jesús María	1,672	1,719	1,816	1,735	2,057	1,688	1,700	1,710	10	2.35%
San Ignacio Cerro Gordo	800	639	652	663	898	1,258	1,167	1,375	208	1.89%
San Julián	680	744	801	820	868	966	908	1,004	96	1.38%
Yahualica de González Gallo	522	527	683	631	520	515	531	581	50	0.80%
Cañadas de Obregón	17	14	13	46	98	155	154	227	73	0.31%
Mexticacán	11	15	13	52	13	17	13	15	2	0.02%
Total	55,898	59,179	63,421	64,993	68,691	69,991	68,556	72,661	4,105	100.00%

Fuente: IIEG, con base en información del IMSS

Da click en la siguiente liga para consultar la información de empleo formal (IMSS), que se genera de manera mensual.

https://iieg.gob.mx/ns/?page_id=18817

Así mismo puede consultar en la siguiente liga los indicadores municipales.

https://iieg.gob.mx/ns/?page_id=17139

Agricultura y ganadería

El valor de la producción agrícola en Acatic ha presentado diversas fluctuaciones durante el periodo 2015-2022 habiendo registrado su nivel más alto en 2022. En 2022 el valor de la producción agrícola de Acatic representó el 1.2% del total estatal, alcanzando un monto de 1,297,971 miles de pesos para ese año.

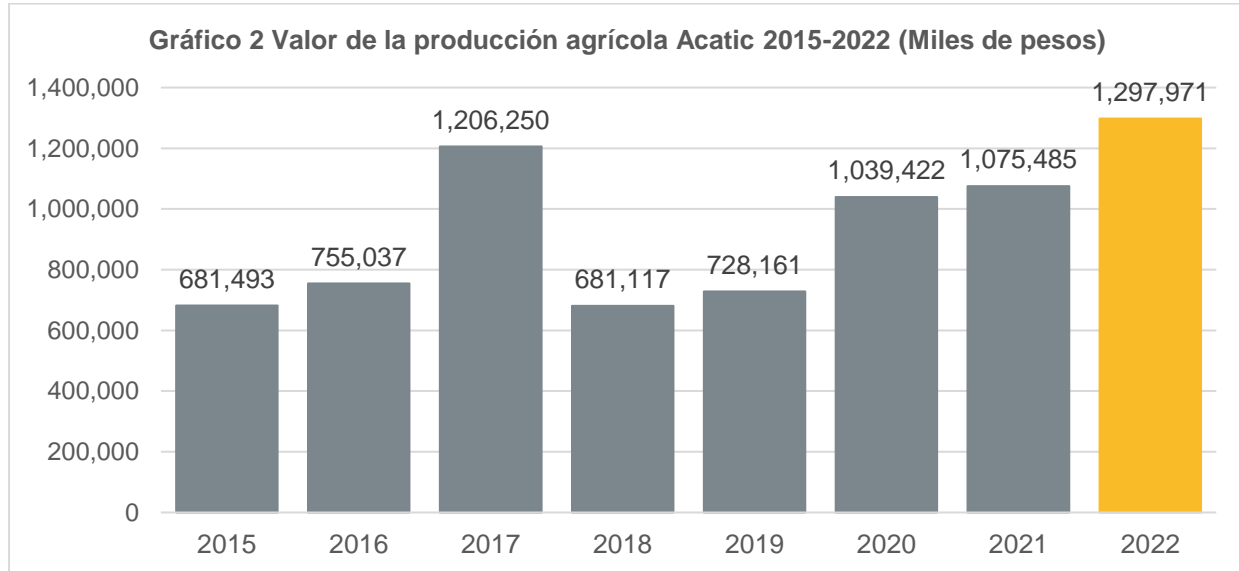

Fuente: IIEG, con base en información del SIAP / SAGARPA.

El valor de la producción ganadera en Acatic ha presentado diversas fluctuaciones durante el periodo 2015-2022, siendo 2022 en el que se ha registrado su nivel más alto. En 2022 el valor de la producción ganadera de Acatic representó el 6.9% del total estatal, alcanzando un monto de 8,460,191 miles de pesos para ese año.

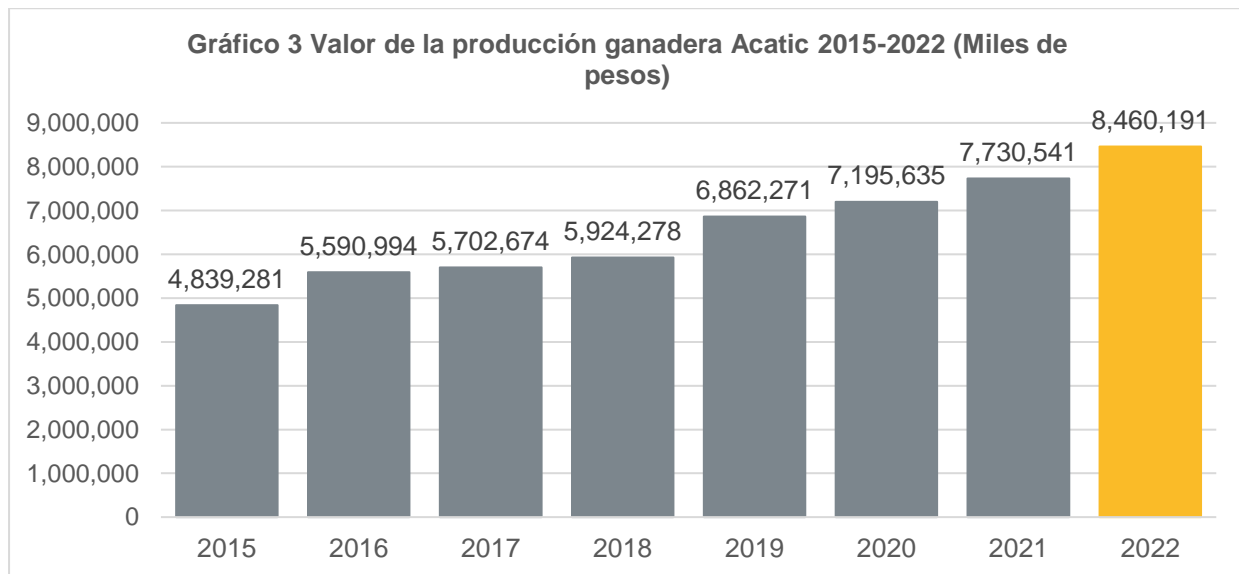

Fuente: IIEG, con base en información del SIAP / SAGARPA.



IIEG
Instituto de Información
Estadística y Geográfica
de Jalisco

Gobierno y Seguridad

Acatic
Diagnóstico del municipio
Agosto 2023



Jalisco
GOBIERNO DEL ESTADO

Desarrollo institucional

El Índice de Desarrollo Municipal (IDM) mide el progreso de un municipio en cuatro dimensiones del desarrollo: social, económica, ambiental e institucional, con la finalidad de presentar una evaluación integral de la situación de cada uno de éstos. El IDM parte de tres premisas vinculadas con el concepto de desarrollo humano, según el cual, el principal objetivo es beneficiar a las personas; las actividades de los gobiernos afectan el nivel de desarrollo de sus comunidades y que el desarrollo sostenible posibilita el bienestar de los individuos a largo plazo (ver detalles [aquí](#)).

En los apartados anteriores ya se ha hecho referencia al desarrollo social, económico y del medio ambiente; finalmente en esta sección se aborda el componente institucional (Índice de Desarrollo Municipal Institucional; IDM-I), que mide el desempeño de las instituciones gubernamentales de un municipio a través de cuatro rubros que contemplan el esfuerzo tributario, la transparencia, la participación electoral y la seguridad.

En la construcción del IDM se decidió incluir cuatro variables para medir el desarrollo institucional de los municipios de Jalisco, tal y como se muestra en las dos tablas siguientes, por medio del porcentaje de participación ciudadana en elecciones; la evaluación del cumplimiento de la publicación de información fundamental y de la obligación de la atención a las solicitudes de información; el porcentaje de ingresos propios por municipio y el número de delitos del fuero común por cada mil habitantes.

¹En ediciones anteriores se incluía el número de empleados municipales per cápita. Esta información se muestra más adelante en esta sección, pero ya no es considerada para la elaboración del IDM-I

Acatic, Región Altos sur (Parte I)

Tabla 1. Desarrollo institucional de los municipios en el contexto estatal con base en cinco indicadores

Clave	Municipio	Porcentaje de participación ciudadana en elecciones 2021		Evaluación del cumplimiento de la publicación de información fundamental 2016		Empleados municipales por cada 1000 habitantes 2020	
		Valor municipal	Lugar estatal	Valor municipal	Lugar estatal	Valor municipal	Lugar estatal
1	Acatic	53.09	85	87.13 ³	44	10.81	35
8	Arandas	51.79	90	95.51 ¹	35	7.83	12
46	Jalostotitlán	48.37	104	0 ¹	107	8.59	17
48	Jesús María	50.46	96	18.75	73	13.19	59
60	Mexxicacán	58.79	62	0	107	34.19	118
74	San Julián	65.47	39	37.5	59	15.59	79
78	San Miguel el Alto	71.55	14	82.86 ¹	46	12.09	52
93	Tepatitlán de Morelos	67.35	32	100 ²	1	11.08	39
111	Valle de Guadalupe	46.99	109	100 ³	1	17.63	89
117	Cañadas de Obregón	59.40	61	12.5	75	36.25	119
118	Yahualica de González Gallo	55.66	71	65.19 ²	54	14.94	70
125	San Ignacio Cerro Gordo	47.88	106	25	65	10.54	31

Fuente: Elaborado por el IIEG, con base en los resultados electorales de las elecciones municipales de 2021, del IEPC; la Estadística de Finanzas Públicas Estatales y Municipales (EFIPEM), Base de Delitos del Fuero Común del Secretariado Ejecutivo del Sistema Nacional de Seguridad Pública, CONAPO, Proyecciones de la Población de los municipios de México 2015-2030 (actualización correspondiente al mes de agosto de 2019), Censo Nacional de Gobiernos Municipales y Demarcaciones Territoriales de la Ciudad de México 2021 y las evaluaciones del ITEI de 2016, 2018, 2019 y 2022.

¹ Dato registrado en 2018

² Dato registrado en 2019

³ Dato registrado en 2022

En el caso de Acatic, en 2021 registró una participación electoral del 53.09%, que lo coloca en el lugar 85 de los 125 municipios. Lo que significa que tiene una baja participación electoral en comparación con otras municipalidades del estado. Por otra parte, en 2022 con una calificación de 87.13% en materia de cumplimiento en las obligaciones de transparencia, el municipio se colocó en el lugar 44, lo que muestra el grado de compromiso de una administración en publicar y mantener actualizada la información, en particular, la correspondiente a los rubros financieros y regulatorios; así como la mejora en su accesibilidad y un adecuado manejo y protección de la información confidencial. Esto en el marco del cumplimiento del derecho de acceso a la información pública.

En lo que respecta a los empleados que laboran en las administraciones públicas, es importante destacar que en 2020 Acatic tenía una tasa de 10.81 empleados municipales por cada mil habitantes, por lo que ocupó el sitio 35 a nivel estatal en este rubro. Esto en el sentido de que entre menor sea el valor de este indicador mejor, porque implica una lógica de austeridad donde con menos empleados municipales se logra prestar los servicios municipales a la población.

Asimismo, en el ámbito de las finanzas municipales, para el 36.98% de los ingresos de Acatic se consideran propios; esto significa que fueron generados mediante sus propias estrategias de recaudación, lo que posiciona al municipio en el lugar 14 en el ordenamiento de este indicador respecto a los demás municipios del estado. Mientras que en la cuestión de seguridad, en 2022 el municipio registró una tasa de 6.83 delitos por cada cien mil habitantes, que se traduce en el lugar 72 en el contexto estatal, siendo el lugar uno, el municipio más seguro en función de esta tasa.

Considerando los cinco indicadores, Acatic obtiene un desarrollo institucional Muy Alto con un IDM-I de 70.5, que lo coloca en el sitio 18 del ordenamiento estatal. Donde el primer lugar lo tiene Tamazula de Gordiano y el último, Santa María del Oro.

Acatic, Región Altos sur (Parte II)

Tabla 2. Desarrollo institucional de los municipios en el contexto estatal con base en cinco indicadores

Clave	Municipio	Porcentaje de ingresos propios 2021		Delitos del fuero común por cada 1,000 habitantes 2022		IDM-Institucional		
		Valor municipal	Lugar estatal	Valor municipal	Lugar estatal	Índice	Grado	Lugar estatal
1	Acatic	36.98	14	6.83	72	70.5	Muy Alto	18
8	Arandas	25.11	64	9.81	89	67.5	Muy Alto	36
46	Jalostotitlán	41.21	8	8.56	81	53.2	Medio	75
48	Jesús María	26.18	57	5.40	44	53.0	Medio	78
60	Mexicacán	13.57	104	2.20	11	40.8	Bajo	118
74	San Julián	29.23	43	4.55	38	60.3	Alto	55
78	San Miguel el Alto	21.07	75	5.95	55	68.6	Muy Alto	31
93	Tepatitlán de Morelos	34.6	23	8.75	83	73.9	Muy Alto	4
111	Valle de Guadalupe	37.16	13	6.02	56	69.8	Muy Alto	24
117	Cañadas de Obregón	20.35 ²	78	3.75	28	43.6	Bajo	112
118	Yahualica de González Gallo	23.56	68	5.45	45	61.8	Alto	50
125	San Ignacio Cerro Gordo	33.61	29	5.74	53	56.9	Medio	61

Fuente: Elaborado por el IIEG, con base en los resultados electorales de las elecciones municipales de 2021, del IEPC; la Estadística de Finanzas Públicas Estatales y Municipales (EFIPEM), Base de Delitos del Fuero Común del Secretariado Ejecutivo del Sistema Nacional de Seguridad Pública, CONAPO, Proyecciones de la Población de los municipios de México 2015-2030 (actualización correspondiente al mes de agosto de 2019), Censo Nacional de Gobiernos Municipales y Demarcaciones Territoriales de la Ciudad de México 2021 y las evaluaciones del ITEI de 2016, 2018, 2019 y 2022.

¹ Dato registrado en 2019

² Dato registrado en 2020.

Durante el periodo de junio 2022 a mayo 2023, se abrieron un total de 128 carpetas de investigación, de las cuales 81 se aperturaron en los meses de 2022, mientras que en los primeros cinco meses de 2023 fueron 47. Agosto fue el mes con más casos con 16 indagaciones. Mayo fue el mes con la menor cantidad de carpetas abiertas con 4. El promedio de carpetas abiertas por mes en el municipio es de 11.

Gráfica 1. Cantidad de carpetas de investigación por mes, Acatic junio 2022 a mayo 2023

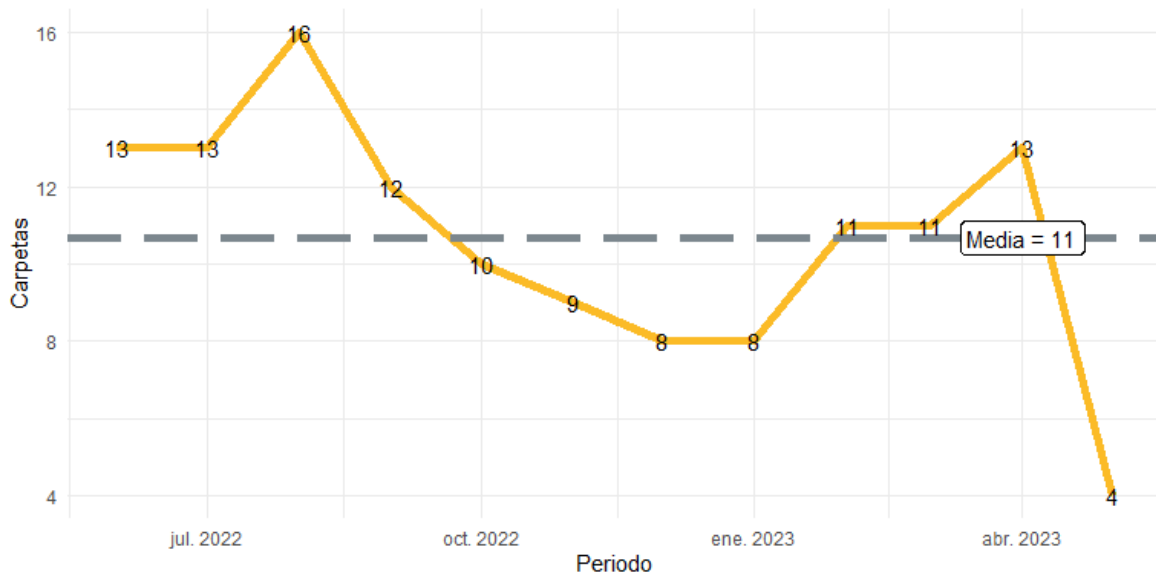

Fuente: Elaborado por el IIEG con datos del Secretariado Ejecutivo del Sistema Nacional de Seguridad Pública.

En la siguiente liga podrás consultar la información actualizada mensualmente de las carpetas de investigación: [Plataforma de seguridad \(iieg.gob.mx\)](https://plataforma.de.seguridad(iieg.gob.mx))

En Acatic en el periodo de junio 2022 a mayo 2023, el 55% de los delitos afectaron al bien jurídico de el patrimonio seguido de la vida y la integridad corporal con 27% y el tercer bien jurídico con mayor afectación fue otros bienes jurídicos afectados (del fuero común) con 14%. (Gráfica 2).

Gráfica 2. Distribución porcentual de los bienes jurídicos afectados, Acatic junio 2022 a mayo 2023

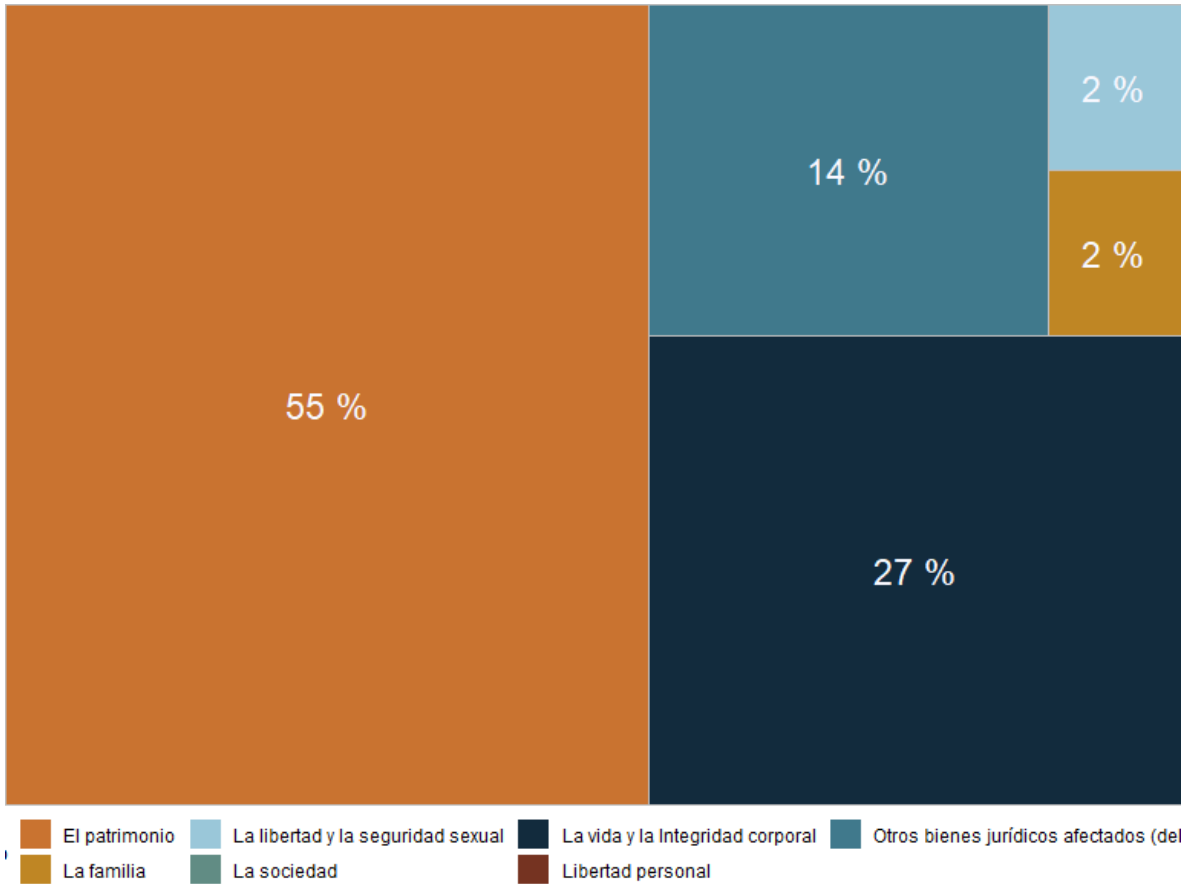

Fuente: Elaborado por el IIEG con datos del Secretariado Ejecutivo del Sistema Nacional de Seguridad Pública.

Con relación al bien jurídico del patrimonio que fue el más afectado en el periodo de análisis en el municipio, robo de vehículo automotor fue el subtipo de delito que abrió más carpetas con 21; en segundo puesto, daño a la propiedad con 13 seguido de otros robos con 11 casos. (Gráfica 3).

Gráfica 3. Cantidad de carpetas por los 5 subtipos de delitos que afectaron más a el patrimonio, Acatic junio 2023 a mayo 2023

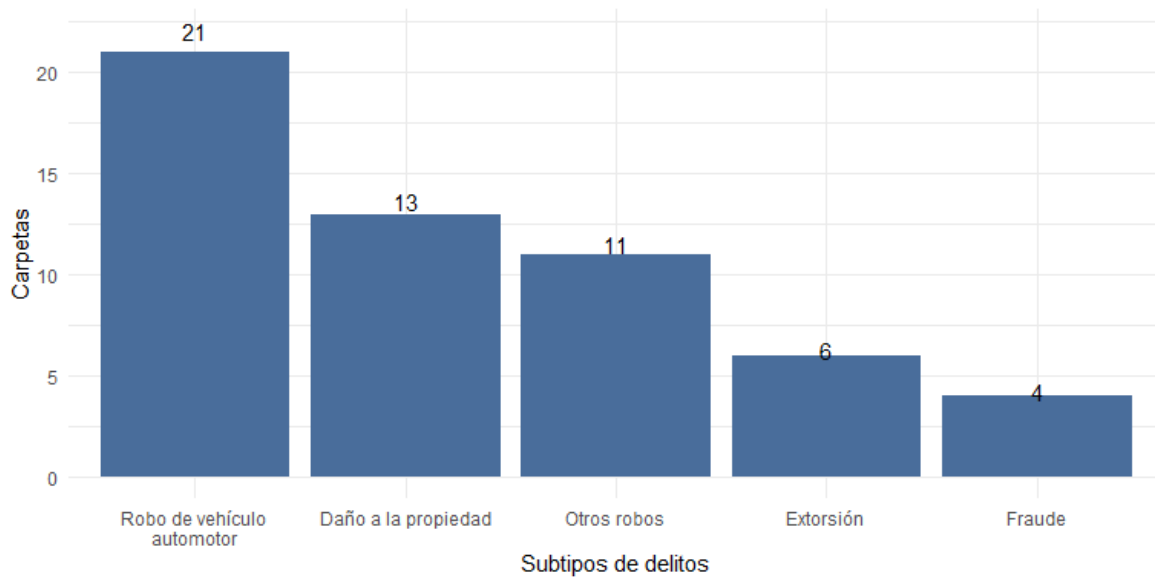

Fuente: Elaborado por el IIEG con datos del Secretariado Ejecutivo del Sistema Nacional de Seguridad Pública.

Directorio municipal



Presidente Municipal Acatic

Marco Tulio Moya Díaz

presidencia@acatic.gob.mx

Domicilio

Hidalgo No. 24 C.P. 45470, Acatic, Jalisco.

Teléfono

(378) 715 0013 (Fax) / 715 0491 / 715 0377

Síndico (a)

Anabel Cabrera Gutiérrez

Regidores (as)

Oswaldo López Hernández

Lilia Ponce Jáuregui

Alejandro Tirado Marrón

Araceli Gutiérrez Vega

Pablo Sabino Camargo Velázquez

Adriana González Barba

Rigoberto De La Torre Anaya

David Camarena Vera

Claudia Cecilia Flores Salcedo

Partido Político

Partido Acción Nacional (PAN)

www.ieg.gob.mx



IEG Jalisco

Calzada de los Pirules 71 Col. Ciudad Granja.
C.P. 45010, Zapopan, Jalisco, México.

 contacto@ieg.gob.mx

 **33377-71770**



IEG
Instituto de Información
Estadística y Geográfica
de Jalisco

