



IIEG

Instituto de Información
Estadística y Geográfica
de Jalisco



ZAPOTITLÁN DE VADILLO DIAGNÓSTICO DEL MUNICIPIO DICIEMBRE 2019



Jalisco
GOBIERNO DEL ESTADO



ZAPOTITLÁN DE VADILLO

DIAGNÓSTICO DEL MUNICIPIO

Diciembre 2019

HISTORIA	3
Toponimia	
Contexto histórico	
GEOGRAFÍA	6
Mapa base	
Medio físico e infraestructura	
DEMOGRAFÍA Y SOCIEDAD	10
Aspectos demográficos	
Intensidad migratoria	
Pobreza multidimensional	
Marginación	
Índices sociodemográficos	
ECONOMÍA	21
Número de empresas	
Valor agregado censal bruto	
Empleo	
Agricultura y ganadería	
MEDIO AMBIENTE	27
Subíndice municipal de medio ambiente	
GOBIERNO Y SEGURIDAD	29
Instituciones educativas	
Desarrollo institucional	
Incidencia delictiva	
Directorio municipal	

Consulta el documento en línea
[Cuadernillos Municipales](#)



IIEG
Instituto de Información
Estadística y Geográfica
de Jalisco

HISTORIA

ZAPOTITLÁN DE VADILLO
DIAGNÓSTICO DEL MUNICIPIO
DICIEMBRE 2019



Jalisco
GOBIERNO DEL ESTADO

Toponimia

El nombre del municipio se desprende de los vocablos *Tzapotl* (zapote) y *Titlán* (lugar), que en conjunto dan lugar al vocablo *Tzapotitlán*, que significa "Lugar de zapotes o entre zapotes".

Su nombre lo recibió como ironía o contraste, ya que en Cópala, poblado próximo, abundan los zapotes negros y en cambio en el sitio primitivo de su fundación había un solitario árbol de zapote. También se ha interpretado como lugar de los que cultivan zapotes.

Figura 1. Zapotitlán de Vadillo, Jalisco.
Localización geográfica.



FUENTE: IIEG, Instituto de Información Estadística y Geográfica del Estado de Jalisco, "Mapa General del Estado de Jalisco, 2012"

Contexto histórico

Al parecer el pueblo fue establecido en el año 542 cuando un reducido grupo de toltecas huía de las guerras y se establecieron en el lugar dándole desde entonces el nombre de Zapotitlán. Antes de la conquista ésta región llevaba el nombre de Amollan, era un Tlatonazgo o reinado muy extenso. Zapotitlán fue cabecera de la Provincia de Amula al desaparecer la población del mismo nombre.

En 1525 los españoles invadieron la región sometiendo a los pueblos que la habitaban. En el poblado estuvo Hernán Cortés, en una casa que se le construyó especialmente para él. A la llegada de los españoles, los pueblos que existían se agruparon en otros de mayor tamaño, como Nustla, Tlatlazca y Meztitlán, los cuales se mandaron juntar con Zapotitlán.

En 1535 un temblor destruyó el templo construido por los religiosos españoles, cambiando el culto y las autoridades al antiguo poblado de Amula.

En 1576 al hacer erupción el Volcán, la cabecera pasó a Zapotitlán que estaba situado cerca del río, años más tarde el poblado cambió de lugar a donde actualmente se localiza. Zapotitlán fue posta del Camino Real de Colima.

En 1825 Zapotitlán perteneció al Cuarto Cantón de Sayula y a partir de marzo de 1856 pasó al Noveno Cantón de Zapotlán el Grande (Ciudad Guzmán). Por decreto del 1ro. de mayo de 1886 ya se menciona a Zapotitlán como municipalidad perteneciente al departamento de San Gabriel.

En marzo de 1888 se erigió el Cuarto Departamento de Tonila en el Noveno Cantón de Ciudad Guzmán, compuesto por Tonila y Zapotitlán. Lo anterior se dispuso por decreto del 12 de marzo de 1888.

Para el 6 de abril de 1968 y por decreto se cambió el nombre del municipio a Zapotitlán de Vadillo, en memoria del preclaro jalisciense Basilio Vadillo, quien fue un destacado político, educador y gobernador del estado.



IIEG
Instituto de Información
Estadística y Geográfica
de Jalisco

GEOGRAFÍA

ZAPOTITLÁN DE VADILLO
DIAGNÓSTICO DEL MUNICIPIO
DICIEMBRE 2019



Jalisco
GOBIERNO DEL ESTADO

Figura 2. Zapotitlán de Vadillo, Jalisco.
 Mapa base.

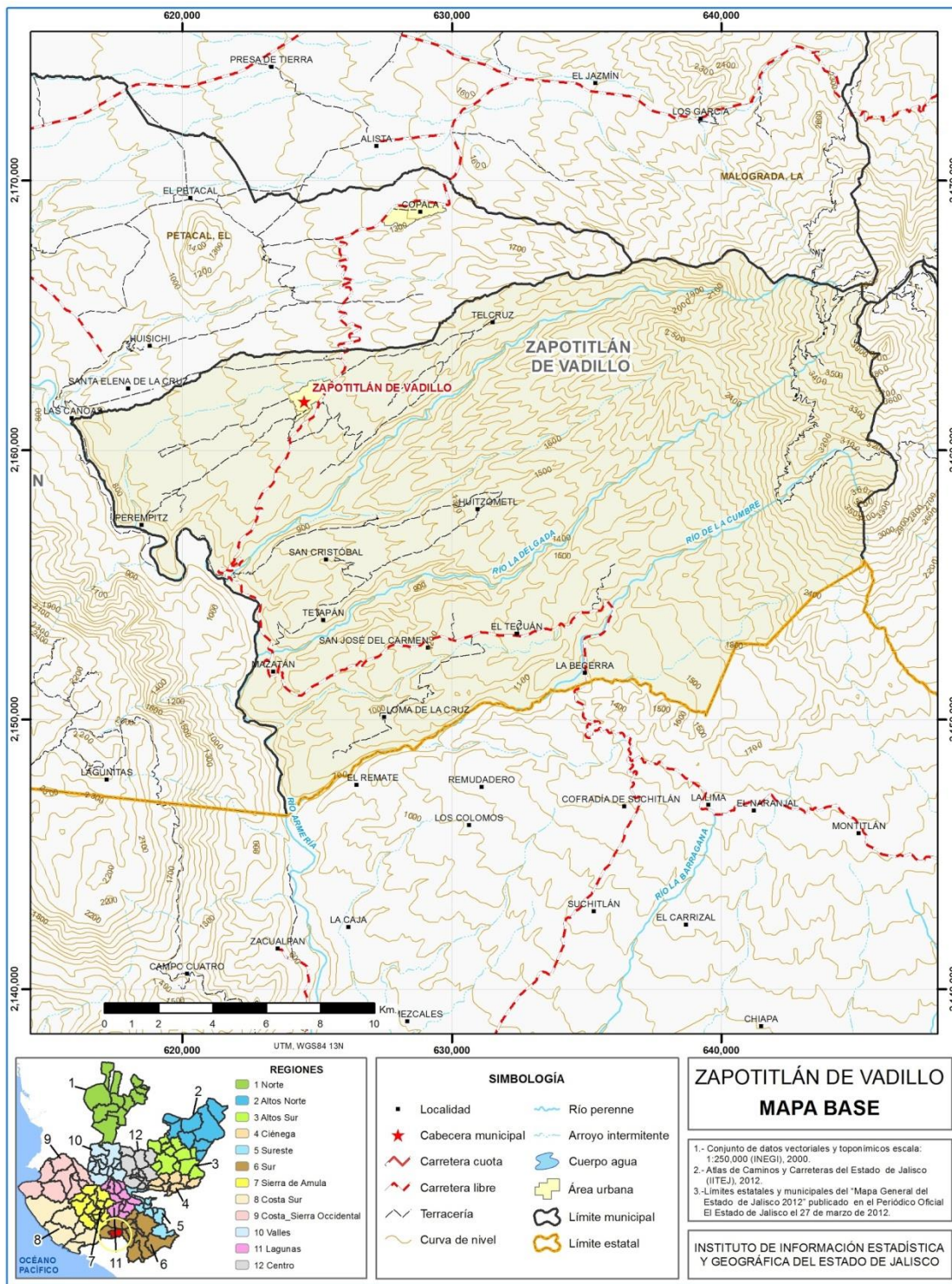

FUENTE: IIEG, Instituto de Información Estadística y Geográfica del Estado de Jalisco; 2015.

Geografía

Tabla 1 Medio físico

Zapotitlán de Vadillo, Jalisco

Medio físico	Descripción	
Superficie municipal (km ²)	376	El municipio de Zapotitlán de Vadillo tiene una superficie de 376 Km ² . Por su superficie se ubica en la posición 72 con relación al resto de los municipios del estado.
Altura (msnm)	Mínima municipal	560
	Máxima municipal	4,108
	Cabecera municipal	1,121
Pendientes (%)	Planas (< 5°)	16.2
	Lomerío (5° - 15°)	25.7
	Montañosas (> 15°)	58.0
Clima (%)	Cálido subhúmedo	17.3
	Frío	2.2
	Semiárido cálido	6.3
	Semicálido semihúmedo	53.9
	Semifrío subhúmedo	7.1
	Templado subhúmedo	13.3
Temperatura (°C)	Máxima promedio	30.3
	Mínima promedio	10.2
	Media anual	20.2
Precipitación (mm)	Media anual	951
	Extrusiva intermedia	27.5
Geología (%)	Arenisca - Conglomerado	23.7
	Toba	20.6
	Brecha volcánica	12.3
	Andesita	9.7
	Otros	6.1
Tipo de suelo (%)	Regosol	51.0
	Litosol	19.8
	Cambisol	14.9
	Fluvisol	4.4
	Feozem	3.4
	Otros	6.5
Cobertura de suelo (%)	Agricultura	23.9
	Asentamiento humano	0.4
	Bosque	45.8
	Otros tipos de vegetación	4.8
	Pastizal	4.3
	Selva	19.0
	Sin vegetación aparente	1.8

FUENTE: IIEG, Instituto de Información Estadística y Geográfica del Estado de Jalisco; con base en: Geología, Edafología, esc. 1:50,000 y Uso de Suelo y Vegetación SVI, esc. 1:250,000, INEGI. Clima, CONABIO. Tomo 1 Geografía y Medio Ambiente de la Enciclopedia Temática Digital de Jalisco. MDE y MDT del conjunto de datos vectoriales, esc. 1:50,000, INEGI. Mapa General del Estado de Jalisco 2012.

Tabla 2 Infraestructura

Zapotitlán de Vadillo, Jalisco

Infraestructura	Descripción		
Infraestructura (km)	Carreteras	37.8	El municipio se encuentra en el octavo lugar de la región Sur, registrando un grado bajo de conectividad en caminos y carreteras.
	Caminos	131.9	
Tipo de servicios	Cantidad	Comentarios	
Cementerio	1		
Escuelas	7		
Palacio o ayudantía	1		
Mercado	1	La información presentada en esta tabla corresponde a los servicios concentrados en localidades mayores a 2,500 habitantes.	
Plaza	1		
Centro Salud	1		
Templo	5		

FUENTE: IIEG, Instituto de Información Estadística y Geográfica del Estado de Jalisco Atlas de Caminos y Carreteras del Estado de Jalisco 2012 Conectividad 2012. Mapa General del Estado de Jalisco 2012. Censo de Población y Vivienda 2000 y 2010, INEGI. Siete servicios básicos, CDTR-IIEG, 2009



IIEG
Instituto de Información
Estadística y Geográfica
de Jalisco

DEMOGRAFÍA Y SOCIEDAD

ZAPOTITLÁN DE VADILLO
DIAGNÓSTICO DEL MUNICIPIO
DICIEMBRE 2019



Jalisco
GOBIERNO DEL ESTADO

Aspectos demográficos

El municipio de Zapotitlán de Vadillo pertenece a la Región Sur, su población en el 2015 según la Encuesta Intercensal era de 7 mil 027 personas; 50.6 por ciento hombres y 49.4 por ciento mujeres, los habitantes del municipio representaban el 2.3 por ciento del total regional (ver tabla 3). Comparando este monto poblacional con el del año 2010, se obtiene que la población municipal aumentó un 5.1 por ciento en cinco años.

Tabla 3 Población por sexo, porcentaje en el municipio							
Zapotitlán de Vadillo, Jalisco							
Clave	No.	Municipio/localidad	Población total 2010	Población 2015			
				Total	Porcentaje en el municipio	Hombres	Mujeres
		122 ZAPOTITLÁN DE VADILLO	6,685	7,027	100.00	3,559	3,468

FUENTE: IIEG, Instituto de Información Estadística y Geográfica del Estado de Jalisco con base en INEGI, Censo de Población y Vivienda 2010, Encuesta Intercensal 2015.

Se estima que para el 2020 esta población aumentará a 7 mil 479 habitantes, donde 3 mil 756 serán hombres y 3 mil 723 mujeres, manteniendo el 0.09 por ciento de la población total del estado.

El municipio en 2010 contaba con 37 localidades, de éstas, 1 era de dos viviendas y 7 de una vivienda. La cabecera municipal de Zapotitlán de Vadillo es la localidad más poblada con 3 mil 530 personas, y representaba el 52.8 por ciento de la población, le sigue San José del Carmen con el 11.5, Chancuellar con el 3.1, La Cruz con el 3.0 y Mazatán con el 2.5 por ciento respectivamente, del total municipal. (ver tabla 4)

Tabla 4 Población por sexo, porcentaje en el municipio							
Zapotitlán de Vadillo, Jalisco							
Clave	No.	Municipio/localidad	Población total 2000	Población 2010			
				Total	Porcentaje en el municipio	Hombres	Mujeres
		122 ZAPOTITLÁN DE VADILLO	6,533	6,685	100.00	3,328	3,357
0001	1	ZAPOTITLÁN DE VADILLO	2,824	3,530	52.8	1,739	1,791
0037	2	SAN JOSÉ DEL CARMEN	835	770	11.5	381	389
0010	3	CHANCUELLAR	229	205	3.1	94	111
0009	4	LA CRUZ	284	199	3.0	104	95
0023	5	MAZATÁN (SAN FRANCISCO MAZATÁN)	172	170	2.5	76	94

FUENTE: IIEG, Instituto de Información Estadística y Geográfica del Estado de Jalisco con base en INEGI, censos y conteos nacionales, 2000-2010.

Intensidad migratoria

El estado de Jalisco tiene una añeja tradición migratoria a Estados Unidos que se remonta hacia los finales del siglo XIX. Se estima que 1.4 millones de personas nacidas en Jalisco habitan en Estados Unidos y que alrededor de 2.6 millones de personas nacidas en aquel país son hijos de padres jaliscienses. De acuerdo al índice de intensidad migratoria calculado por Consejo Nacional de Población (CONAPO) con datos del censo de población de 2010 del INEGI, Jalisco tiene un grado alto de intensidad migratoria, y tiene el lugar decimotercero entre las entidades federativas del país con mayor intensidad migratoria.

Figura 3. Grado de Intensidad migratoria a Estados Unidos.
 Jalisco, 2010

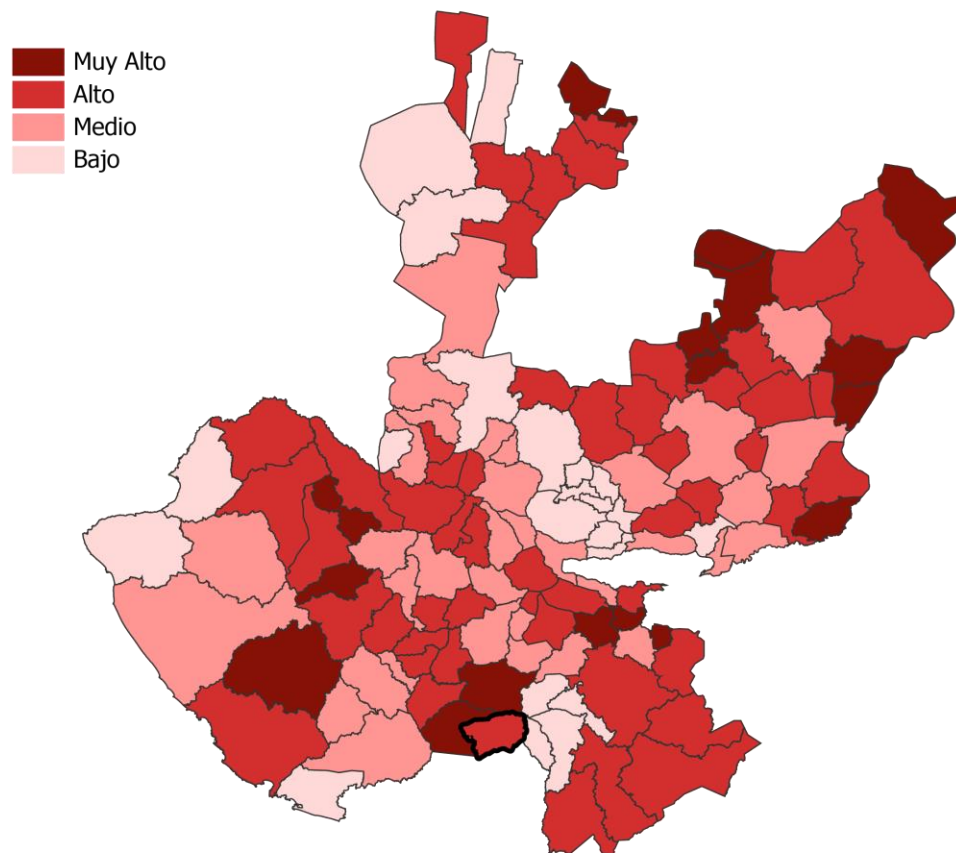

FUENTE: IIEG, Instituto de Información Estadística y Geográfica del Estado de Jalisco con base en estimaciones de CONAPO, 2010.

Los indicadores de este índice señalan que particularmente en Zapotitlán de Vadillo, en el 9.67 por ciento de las viviendas del municipio se recibieron remesas en 2010, en un 4.61 por ciento se reportaron emigrantes del quinquenio anterior (2005-2010), en el 3.71 por ciento se registraron migrantes circulares del quinquenio anterior, así mismo el 7.53 por ciento de las viviendas contaban con migrantes de retorno (Ver tabla 5).

Tabla 5 Índice y grado de intensidad migratoria e indicadores socioeconómicos

Zapotitlán de Vadillo, 2010	
Índice y grado de intensidad migratoria e indicadores socioeconómicos	Valores
Índice de intensidad migratoria	1.1561037
Grado de intensidad migratoria	Alto
Total de viviendas	1779
% Viviendas que reciben remesas	9.67
% Viviendas con emigrantes en Estados Unidos del quinquenio anterior	4.61
% Viviendas con migrantes circulares del quinquenio anterior	3.71
% Viviendas con migrantes de retorno del quinquenio anterior	7.53
Lugar que ocupa en el contexto estatal	42
Lugar que ocupa en el contexto nacional	346

FUENTE: IIEG, Instituto de Información Estadística y Geográfica del Estado de Jalisco con base en estimaciones del CONAPO con base en el INEGI, muestra del diez por ciento del Censo de Población y Vivienda 2010

Cabe señalar que en el cálculo previo del índice de intensidad migratoria, que fue en el año 2000, la unidad de observación eran los hogares y Zapotitlán de Vadillo ocupaba el lugar 113 con grado medio, donde los hogares que recibieron remesas fue el 3.3 por ciento, hogares con emigrantes en Estados Unidos del quinquenio anterior 11.23 por ciento, el 0.70 por ciento de los hogares tenían migrantes circulares del quinquenio anterior y 1.02 por ciento migrantes de retorno (ver Tabla 6).

Tabla 6 Índice y grado de intensidad migratoria e indicadores socioeconómicos

Zapotitlán de Vadillo, 2000	
Índice y grado de intensidad migratoria e indicadores socioeconómicos	Valores
Índice de intensidad migratoria	0.0047836
Grado de intensidad migratoria	Medio
Total de hogares	1576
% Hogares que reciben remesas	3.30
% Hogares con emigrantes en Estados Unidos del quinquenio anterior	11.23
% Hogares con migrantes circulares del quinquenio anterior	0.70
% Hogares con migrantes de retorno del quinquenio anterior	1.02
Lugar que ocupa en el contexto estatal	113

FUENTE: IIEG, Instituto de Información Estadística y Geográfica del Estado de Jalisco con base en estimaciones del CONAPO con base en el INEGI, muestra del diez por ciento del Censo de Población y Vivienda 2010

Pobreza multidimensional

La pobreza, está asociada a condiciones de vida que vulneran la dignidad de las personas, limitan sus derechos y libertades fundamentales, impiden la satisfacción de sus necesidades básicas e imposibilitan su plena integración social. De acuerdo con esta concepción, una persona se considera en situación de pobreza multidimensional cuando sus ingresos son insuficientes para adquirir los bienes y los servicios que requiere para satisfacer sus necesidades y presenta carencia en al menos uno de los siguientes seis indicadores: rezago educativo, acceso a los servicios de salud, acceso a la seguridad social calidad y espacios de la vivienda servicios básicos en la vivienda.

La nueva metodología para medir el fenómeno de la pobreza fue desarrollada por el CONEVAL y permite profundizar en el estudio de la pobreza, ya que además de medir los ingresos, como tradicionalmente se realizaba, se analizan las carencias sociales desde una óptica de los derechos sociales.

Estos componentes permitirán dar un seguimiento puntual de las carencias sociales y al bienestar económico de la población, además de proporcionar elementos para el diagnóstico y seguimiento de la situación de la pobreza en nuestro país, desde un enfoque novedoso y consistente con las disposiciones legales aplicables y que retoma los desarrollos académicos recientes en materia de medición de la pobreza.

En términos generales de acuerdo a su ingreso y a su índice de privación social se proponen la siguiente clasificación:

Pobres multidimensionales.- Población con ingreso inferior al valor de la línea de bienestar y que padece al menos una carencia social.

Vulnerables por carencias sociales.- Población que presenta una o más carencias sociales, pero cuyo ingreso es superior a la línea de bienestar.

Vulnerables por ingresos.- Población que no presenta carencias sociales y cuyo ingreso es inferior o igual a la línea de bienestar.

No pobre multidimensional y no vulnerable.- Población cuyo ingreso es superior a la línea de bienestar y que no tiene carencia social alguna.

Tabla 7 Pobreza Multidimensional**Zapotitlán de Vadillo, 2010-2015**

Indicadores de incidencia	Porcentaje		Personas		Carencias promedio	
	2010	2015	2010	2015	2010	2015
Pobreza multidimensional						
Población en situación de pobreza multidimensional	67.4	68.4	4,831	4,872	2.9	2.5
Población en situación de pobreza multidimensional moderada	39.7	48.1	2,843	3,422	2.4	2.0
Población en situación de pobreza multidimensional extrema	27.7	20.4	1,988	1,451	3.7	3.5
Población vulnerable por carencias sociales	25.7	23.9	1,842	1,700	2.3	2.2
Población vulnerable por ingresos	2.1	3.6	153	258		
Población no pobre multidimensional y no vulnerable	4.8	4.1	342	288		
Privación social						
Población con al menos una carencia social	93.1	92.3	6,673	6,572	2.7	2.4
Población con al menos tres carencias sociales	52.3	40.5	3,746	2,881	3.6	3.4
Indicadores de carencias sociales						
Rezago educativo	26.5	23.8	1,899	1,695	3.3	3.0
Acceso a los servicios de salud	18.7	7.0	1,338	497	3.3	3.2
Acceso a la seguridad social	80.7	75.2	5,783	5,351	2.9	2.5
Calidad y espacios de la vivienda	29.9	30.0	2,145	2,134	3.8	3.3
Acceso a los servicios básicos en la vivienda	38.1	56.0	2,733	3,989	3.6	2.9
Acceso a la alimentación	61.2	29.5	4,388	2,097	3.2	3.2
Bienestar						
Población con un ingreso inferior a la línea de bienestar mínimo	40.1	40.9	2,874	2,909	3.0	2.5
Población con un ingreso inferior a la línea de bienestar	69.5	72.1	4,984	5,130	2.8	2.3

Fuente: Elaborado por el IIEG con base en estimaciones del CONEVAL con base en el MCS-ENIGH 2010, la muestra del Censo de Población y Vivienda 2010, el Modelo Estadístico 2015 para la continuidad del MCS-ENIGH y la Encuesta Intercensal 2015.

En la tabla 7 se muestra los datos actualizados a 2015 del porcentaje y número de personas en situación de pobreza, vulnerable por carencias sociales, vulnerable por ingresos y; no pobre y no vulnerable en Zapotitlán de Vadillo el 68.4 por ciento de la población se encuentra en situación de pobreza, es decir 4 mil 872 personas comparten esta situación en el municipio, así mismo el 23.9 por ciento (1,700 personas) de la población es vulnerable por carencias sociales; el 3.6 por ciento es vulnerable por ingresos y 4.1 por ciento es no pobre y no vulnerable.

Es importante agregar que en 2010 el 24.3 por ciento de Zapotitlán de Vadillo presentó pobreza extrema para el 2015 disminuyó a 20.4 por ciento, es decir 1 mil 451 personas (2015); por otro lado en 2010 un 42.9 por ciento de la población estaba en pobreza moderada (3,078 personas) y para 2015 aumentó su porcentaje a 48.1 por ciento, en datos absolutos aumentó a 3,422 habitantes.

De los indicadores de carencias sociales en 2015, destaca que el acceso a la seguridad social es la más alta con un 75.2 por ciento, que en términos relativos se trata de 5 mil 351 habitantes. El que menos porcentaje acumula es el acceso a los servicios de salud, con el 7.0 por ciento.

Figura 4. Porcentaje de población con pobreza multidimensional por municipio.
 Jalisco, 2015

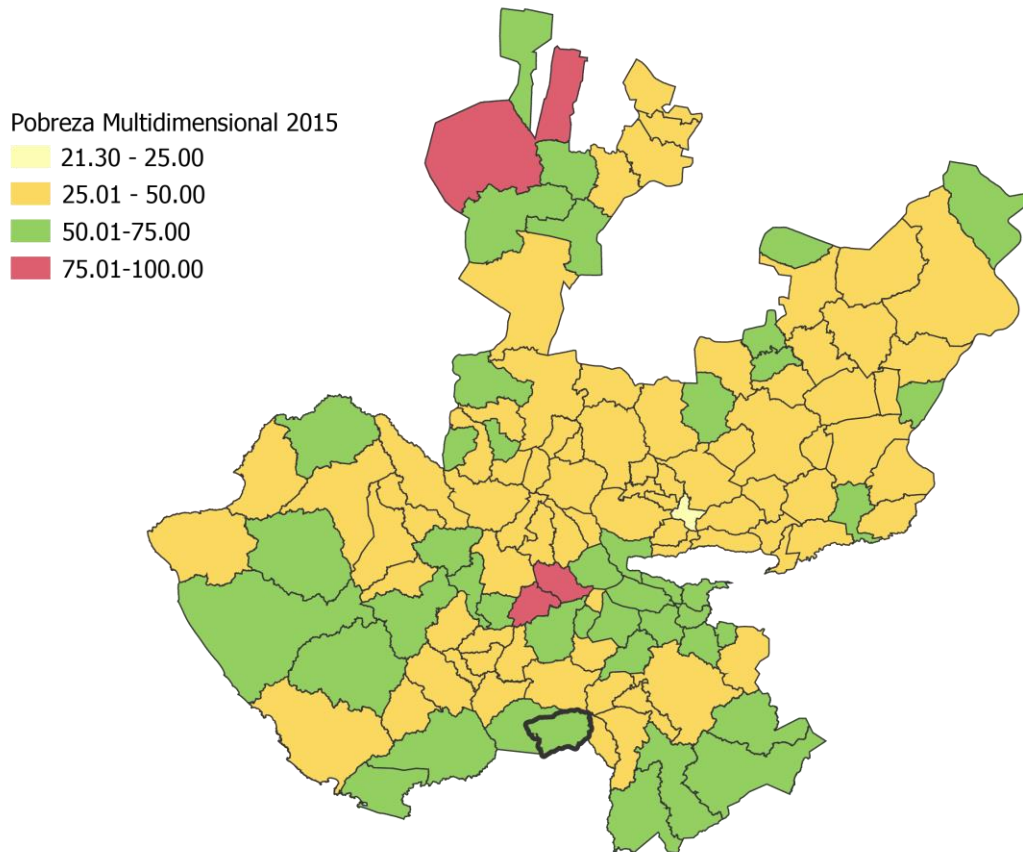

FUENTE: IIEG, con base en estimaciones del CONEVAL con base en el Modelo Estadístico 2015 para la continuidad del MCS-ENIGH y la Encuesta Intercensal 2015.

Marginación

La construcción del índice para las entidades federativas, regiones y municipios considera cuatro dimensiones estructurales de la marginación: falta de acceso a la educación (población analfabeta de 15 años o más y población sin primaria completa de 15 años o más), residencia en viviendas inadecuadas (sin disponibilidad de agua entubada, sin drenaje ni servicio sanitario exclusivo, con piso de tierra, sin disponibilidad de energía eléctrica y con algún nivel de hacinamiento), percepción de ingresos monetarios insuficientes (ingresos hasta 2 salarios mínimos) y residir en localidades pequeñas con menos de 5 mil habitantes.

En la tabla 8 se presentan los indicadores que componen el índice de marginación para el 2015 del municipio. En donde se ve que Zapotitlán de Vadillo cuenta con un grado de marginación Alto, y que la mayoría de sus carencias están por arriba de las del promedio estatal; destaca que la población de 15 años o más sin primaria completa asciende al 25.1 por ciento, y que el 58.9 por ciento de la población no gana ni dos salarios mínimos.

Figura 5. Índice de marginación por municipio.
Jalisco, 2015

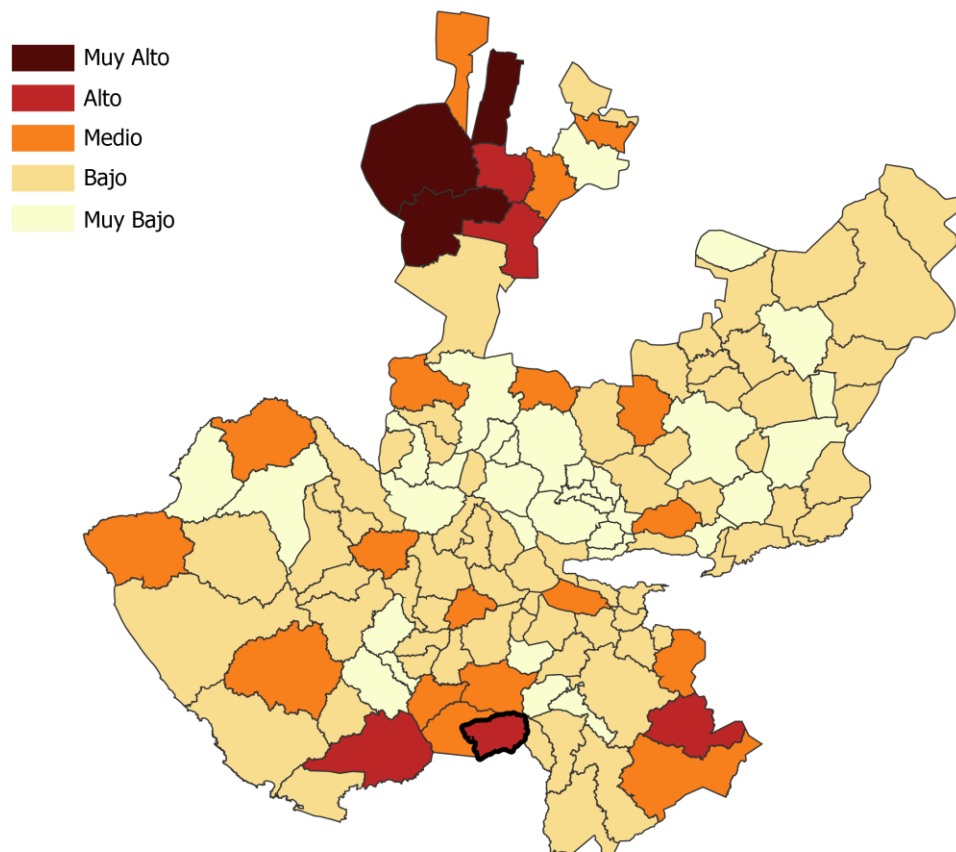

FUENTE: IIEG, Instituto de Información Estadística y Geográfica del Estado de Jalisco con base en estimaciones del CONEVAL, 2015.

A nivel localidad, se tiene que las principales localidades del municipio tienen grado de marginación Medio o Alto, y en donde se nota que Mazatán tiene los más altos porcentajes de población analfabeta (17.6%) y sin primaria completa (47.5%) (Ver tabla 8).

Tabla 8 Grado de marginación e indicadores sociodemográficos							
Zapotitlán de Vadillo, 2010							
Municipio / Localidad		Grado	% Población de 15 años o más analfabeta	% Población de 15 años o más sin primaria completa	% Población en localidades con menos de 5000 habitantes	% Población ocupada con ingreso de hasta 2 salarios mínimos	% Viviendas particulares habitadas que no disponen de refrigerador
Clave	Nombre						
14	Jalisco	Bajo	3.6	14.9	17.5	29.4	
122	Zapotitlán de Vadillo	Alto	9.2	25.1	100.0	58.9	
0001	Zapotitlán de Vadillo	Medio	8.2	24.8			27.3
0037	San José del Carmen	Medio	12.3	30.1			13.8
0010	Chancuellar	Alto	12.8	33.9			65.9
0009	La Cruz	Alto	12.1	43.5			13.7
0023	Mazatán (San Francisco Mazatán)	Alto	17.6	47.5			27.5

* Para el cálculo de los índices estatales, municipales y regionales, estos indicadores corresponden a los porcentajes de ocupantes en viviendas.

FUENTE: IIEG, Instituto de Información Estadística y Geográfica del Estado de Jalisco, con base en CONAPO, Índices de marginación por entidad federativa, municipal y a nivel localidad, 2010

Nota: El dato del Estado y del Municipio es 2015

Respecto a las carencias en la vivienda, destaca Chancuellar con el más alto porcentaje en el indicador de viviendas sin agua entubada mostrando el 6.8 por ciento y el mayor porcentaje de viviendas sin excusado con 22.7 por ciento y con el problema de no tener energía eléctrica con el 23.3 por ciento; en el indicador de viviendas con piso de tierra, 11.4 por ciento de viviendas en esta localidad tienen esta carencia; en lo que se refiere a equipamiento en la vivienda, el 65.97 no tienen refrigerador además de la cabecera municipal donde el 27.3 por ciento no cuentan con este bien. (Ver tabla 9).

Tabla 9 Grado de marginación e indicadores sociodemográficos

Zapotitlán de Vadillo, 2010								
Municipio / Localidad			Grado	% Viviendas particulares habitadas sin excusado*	% Viviendas particulares habitadas sin energía eléctrica*	% Viviendas particulares habitadas sin disponibilidad de agua entubada*	**Promedio de ocupantes por cuarto en viviendas particulares habitadas	% Viviendas particulares habitadas con piso de tierra
Clave	Nombre							
14	Jalisco	Bajo	0.86	0.3	1.8	22.1	1.6	
122	Zapotitlán de Vadillo	Alto	3.3	3.6	4.0	35.5	15.5	
0001	Zapotitlán de Vadillo	Medio	4.4	2.2	3.2	1.2	9.7	
0037	San José del Carmen	Medio	1.4	0.9	1.4	1.1	4.2	
0010	Chancuellar	Alto	22.7	23.3	6.8	1.8	11.4	
0009	La Cruz	Alto	7.8	3.9	2.0	1.4	9.8	
0023	Mazatán (San Francisco Mazatán)	Alto	20.0	10.0	0.0	1.5	5.0	

* Para el cálculo de los índices estatales, municipales y regionales, estos indicadores corresponden a los porcentajes de ocupantes en viviendas.

** Para el dato estatal y municipal se considera el porcentaje de viviendas con algún nivel de hacinamiento

FUENTE: IIEG, Instituto de Información Estadística y Geográfica del Estado de Jalisco, con base en CONAPO, Índices de marginación por entidad federativa, municipal y a nivel localidad, 2010

Nota: El dato del Estado y del Municipio es 2015

Índices sociodemográficos

A manera de recapitulación, el municipio de Zapotitlán de Vadillo en 2015 ocupaba a nivel estatal el lugar 7 en el índice de marginación con un grado alto, en pobreza multidimensional se localiza en el lugar 6, con el 48.1 por ciento de su población en pobreza moderada y 20.4 por ciento en pobreza extrema; y en cuanto al índice de intensidad migratoria el municipio tiene un grado alto y ocupa el lugar 42 entre todos los municipios del estado (Ver tabla 10).

Tabla 10 Población, grado de Marginación e Intensidad Migratoria y Pobreza Multidimensional

Jalisco, 2015									
Clave	Municipio	Población	Marginación		Pobreza Multidimensional			Intensidad Migratoria 2010	
			Grado	Lugar	Moderada	Extrema	Lugar	Grado	Lugar
14	Jalisco	7,844,830	Bajo	27	30.0	1.8	5	Alto	13
023	Zapotitlán el Grande	105,423	Muy bajo	122	33.2	1.8	108	Bajo	116
049	Jilotlán de los Dolores	9,917	Medio	11	39.7	10.5	46	Alto	52
065	Pihuamo	11,192	Bajo	34	42.6	7.9	44	Alto	59
079	Gómez Farías	14,278	Bajo	76	47.5	6.3	34	Medio	96
085	Tamazula de Gordiano	38,396	Bajo	88	32.1	3.0	107	Alto	64
087	Tecalitlán	16,579	Bajo	69	47.3	6.8	33	Alto	45
099	Tolimán	10,310	Medio	10	45.1	13.0	23	Muy alto	11
103	Tonila	7,919	Bajo	54	44.6	4.8	49	Bajo	112
108	Tuxpan	34,535	Bajo	90	40.6	5.1	68	Bajo	114
113	San Gabriel	16,105	Medio	25	39.7	4.8	71	Muy alto	12
121	Zapotitlic	29,190	Muy bajo	101	37.4	3.2	90	Bajo	105
122	Zapotitlán de Vadillo	7,027	Alto	7	48.1	20.4	6	Alto	42

FUENTE: IIEG, Instituto de Información Estadística y Geográfica del Estado de Jalisco con base en estimaciones del CONEVAL y CONAPO.

*El dato de Jalisco en Pobreza Multidimensional corresponde a 2016.



IIEG
Instituto de Información
Estadística y Geográfica
de Jalisco

ECONOMÍA

ZAPOTITLÁN DE VADILLO
DIAGNÓSTICO DEL MUNICIPIO
DICIEMBRE 2019



Jalisco
GOBIERNO DEL ESTADO

Número de empresas

Conforme a la información del Directorio Estadístico Nacional de Unidades Económicas (DENUE) de INEGI, el municipio de Zapotitlán de Vadillo cuenta con 253 unidades económicas al mes de noviembre de 2019 y su distribución por sectores revela un predominio de unidades económicas dedicadas al comercio, siendo estas el 52.96% del total de las empresas en el municipio. Ocupa la posición 99 del total de empresas establecidas en el estado y el lugar número 11 en el ranking regional..

Figura 6. Distribución de las unidades económicas Zapotitlán de Vadillo, 2019/Noviembre

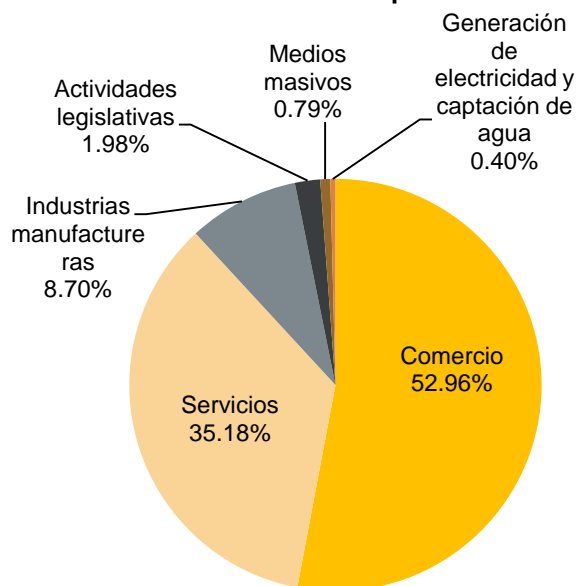

Posición en el ranking		
Municipio	Estatad	Regional
Zapotitlán de Vadillo	99	11

Tabla 11 Composición de las Empresas

Zapotitlán de Vadillo, noviembre 2019. (Unidades económicas).

Sector	Total de Unidades Económicas	0 a 5 personas	6 a 10 personas	11 a 30 personas	31 a 50 personas	51 a 100 personas	101 a 250 personas	Más de 250 personas
Comercio	134	131	2	1				
Servicios	89	72	9	8				
Industrias manufactureras	22	21	1					
Actividades legislativas	5	4					1	
Medios masivos	2	1	1					
Generación de electricidad y captación de agua	1				1			
Total General	253	229	13	9	1		1	

FUENTE: IIEG, Instituto de Información Estadística y Geográfica del Estado de Jalisco; con información de INEGI, DENUE

Valor agregado censal bruto

El valor agregado censal bruto se define como: “*el valor de la producción que se añade durante el proceso de trabajo por la actividad creadora y de transformación del personal ocupado, el capital y la organización (factores de la producción), ejercida sobre los materiales que se consumen en la realización de la actividad económica.*” En resumen, esta variable se refiere al valor de la producción que añade la actividad económica en su proceso productivo.

Los censos económicos 2014, registraron que en el municipio de Zapotitlán de Vadillo, los tres subsectores más importantes en la generación de valor agregado censal bruto fueron: *Comercio al por menor de abarrotes, alimentos, bebidas, hielo y tabaco; Instituciones de intermediación crediticia y financiera no bursátil; y Comercio al por menor de vehículos de motor, refacciones, combustibles y lubricantes*, que generaron en conjunto el 58.8% del total del valor agregado censal bruto registrado en el municipio.

El subsector de *Comercio al por menor de abarrotes, alimentos, bebidas, hielo y tabaco*, que concentró el 35.8% del valor agregado censal bruto en 2014, registró el mayor crecimiento real pasando de 1 millón 779 mil pesos en 2009 a 6 millones 845 mil pesos en 2014.

Tabla 12 Subsectores con mayor valor agregado censal bruto (VACB)				
Zapotitlán de Vadillo, 2009 y 2014. (Miles de pesos a precios de 2013).				
Subsector	2009	2014	% Part 2014	Var % 2009-2014
461 Comercio al por menor de abarrotes, alimentos, bebidas, hielo y tabaco	1,779	6,845	35.8%	284.7%
522 Instituciones de intermediación crediticia y financiera no bursátil	1,646	2,441	12.8%	48.3%
468 Comercio al por menor de vehículos de motor, refacciones, combustibles y lubricantes	-186	1,960	10.2%	
722 Servicios de preparación de alimentos y bebidas	576	1,314	6.9%	127.9%
465 Comercio al por menor de artículos de papelería, para el esparcimiento y otros artículos de uso personal	194	1,249	6.5%	543.4%
811 Servicios de reparación y mantenimiento	233	975	5.1%	317.7%
311 Industria alimentaria	530	928	4.9%	75.1%
312 Industria de las bebidas y del tabaco	283	620	3.2%	118.7%
434 Comercio al por mayor de materias primas agropecuarias y forestales, para la industria, y materiales de desecho	2,347	583	3.0%	-75.2%
222 Suministro de agua y suministro de gas por ductos al consumidor final	10,880	569	3.0%	-94.8%
462 Comercio al por menor en tiendas de autoservicio y departamentales	312	403	2.1%	29.1%
Otros	1,409	1,247	6.5%	-11.5%
Total	20,006	19,134	100.0%	-4.4%

FUENTE: IIEG, Instituto de Información Estadística y Geográfica del Estado de Jalisco; en base a datos proporcionados por el INEGI

Empleo

Trabajadores asegurados en el IMSS Por grupo económico

Para diciembre de 2019 el IMSS reportó un total de 44 trabajadores asegurados, lo que representó para el municipio de Zapotitlán de Vadillo un incremento de 3 trabajadores en comparación con el mes de diciembre de 2018, debido al aumento en el registro de empleo formal en algunos de sus grupos económicos, principalmente en *Construcción de edificaciones y obras de ingeniería civil*.

En función de los registros del IMSS el grupo económico que más empleos presentó dentro del municipio de Zapotitlán de Vadillo fue el de *Servicios financieros y de seguros (bancos, financieras., ya que en diciembre de 2019 registró un total de 12 trabajadores concentrando el 27.27% del total de asegurados en el municipio.*

El segundo grupo económico con más trabajadores asegurados fueron el de *Compraventa de gases, combustibles y lubricantes, Compraventa de prendas de vestir y artículos de uso personal y Elaboración de alimentos*, que para diciembre de 2019 registraron 5 trabajadores asegurados cada uno de estos grupos y que representan el 11.36% del total de trabajadores asegurados a dicha fecha.

Tabla 13 Trabajadores asegurados									
Zapotitlán de Vadillo, Jalisco 2012-2019									
Grupo económico	2012	2013	2014	2015	2016	2017	2018	2019	% part 2019
Servicios financieros y de seguros (bancos, financieras).	9	9	9	10	10	11	10	12	27.27%
Compraventa de gases, combustibles y lubricantes.	8	9	6	6	6	5	5	5	11.36%
Compraventa de prendas de vestir y artículos de uso personal.	3	1	5	6	6	5	6	5	11.36%
Elaboración de alimentos.	2	3	3	3	4	4	5	5	11.36%
Compraventa de artículos para el hogar.	4	4	4	4	4	4	4	4	9.09%
Compraventa de alimentos, bebidas y productos del tabaco.	6	5	3	3	3	3	3	3	6.82%
Construcción de edificaciones y obras de ingeniería civil.	0	1	3	1	2	13	0	3	6.82%
Compraventa de maquinaria, equipo, instrumentos, aparatos, herramientas.	2	3	3	3	2	2	2	2	4.55%
Transporte terrestre.	1	1	1	1	1	1	1	2	4.55%
Compraventa de equipo de transporte; sus refacciones y accesorios.	1	1	1	1	1	1	1	1	2.27%
Elaboración de bebidas.	0	0	0	0	1	1	1	1	2.27%
Servicios profesionales y técnicos.	6	6	5	5	4	4	3	1	2.27%
Compraventa en tiendas de autoservicios y departamentos especializados.	0	5	2	1	0	0	0	0	0.00%
Servicios de enseñanza, investigación científica y difusión cultural.	3	1	1	0	0	1	0	0	0.00%
Total	45	49	46	44	44	55	41	44	100.00%

FUENTE: IIEG, Instituto de Información Estadística y Geográfica del Estado de Jalisco; en base a datos proporcionados por el IMSS.

Trabajadores asegurados en el IMSS Región Sur

En diciembre de 2019, Zapotitlán de Vadillo se presenta como el lugar número doce municipal, dentro de la región Sur con mayor número de trabajadores concentrando el 0.07% del total.

De diciembre de 2012 a diciembre de 2019 el municipio de Zapotitlán de Vadillo registró una disminución en el número de trabajadores asegurados en la región Sur pasando de 45 asegurados en 2012 a 44 asegurados en 2018, una baja de 1 trabajadores durante el total del periodo.

Tabla 14 Trabajadores asegurados									
Región Sur, Jalisco 2012-2019									
Municipio	2012	2013	2014	2015	2016	2017	2018	2019	% part.2019
Gómez Farías	665	740	835	915	1,062	1,045	1,146	1,190	1.97%
Jilotlán de los Dolores	20	21	23	21	35	39	98	48	0.08%
Pihuamo	431	541	448	384	382	444	399	411	0.68%
San Gabriel	1,262	1,950	2,600	2,491	3,179	3,105	3,794	4,183	6.93%
Tamazula de Gordiano	7,322	7,397	7,320	6,706	7,304	7,492	7,849	7,593	12.57%
Tecalitlán	541	537	472	521	624	689	718	702	1.16%
Tolimán	321	351	665	725	703	796	907	888	1.47%
Tonila	271	231	347	284	329	334	346	425	0.70%
Tuxpan	2,552	2,473	3,196	3,606	3,395	3,501	3,462	3,593	5.95%
Zapotiltic	4,552	4,927	5,290	5,127	5,445	6,057	6,511	7,439	12.32%
Zapotitlán de Vadillo	45	49	46	44	44	55	41	44	0.07%
Zapotlán el Grande	21,466	23,001	24,692	26,273	27,935	30,141	32,315	33,877	56.09%
Total región Sur	39,448	42,218	45,934	47,097	50,437	53,698	57,586	60,393	100.00%

FUENTE: IIEG, Instituto de Información Estadística y Geográfica del Estado de Jalisco; en base a datos proporcionados por el IMSS.

Agricultura y ganadería

El valor de la producción agrícola en Zapotitlán de Vadillo ha presentado diversas fluctuaciones con una ligera tendencia a la baja, destacando la recuperación del 2017. La producción más significativa histórica del municipio fue en 2017. El valor de la producción agrícola de Zapotitlán de Vadillo de 2018 representó el 0.18% del total de la producción agrícola estatal.

**Figura 7. Valor de la producción agrícola
Zapotitlán de Vadillo 2013 - 2018 (Miles de pesos)**

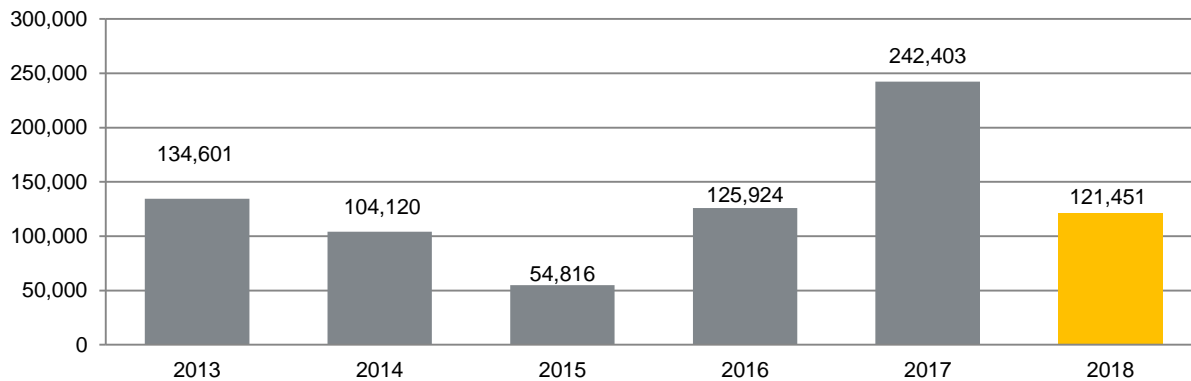

FUENTE: IIEG, Instituto de Información Estadística y Geográfica del Estado de Jalisco; información de SIAP / SAGARPA – OEIDRUS

La producción ganadera en Zapotitlán de Vadillo ha presentado diversas fluctuaciones durante el periodo 2013-2018, siendo el ejercicio de 2015 el año en el que se ha registrado el mayor crecimiento en el valor de la producción ganadera en el municipio. Durante el último ejercicio, la producción ganadera de Zapotitlán de Vadillo representó el 0.07% del total de la producción ganadera estatal.

**Figura 8. Valor de la producción ganadera
Zapotitlán de Vadillo 2013 - 2018 (Miles de pesos)**

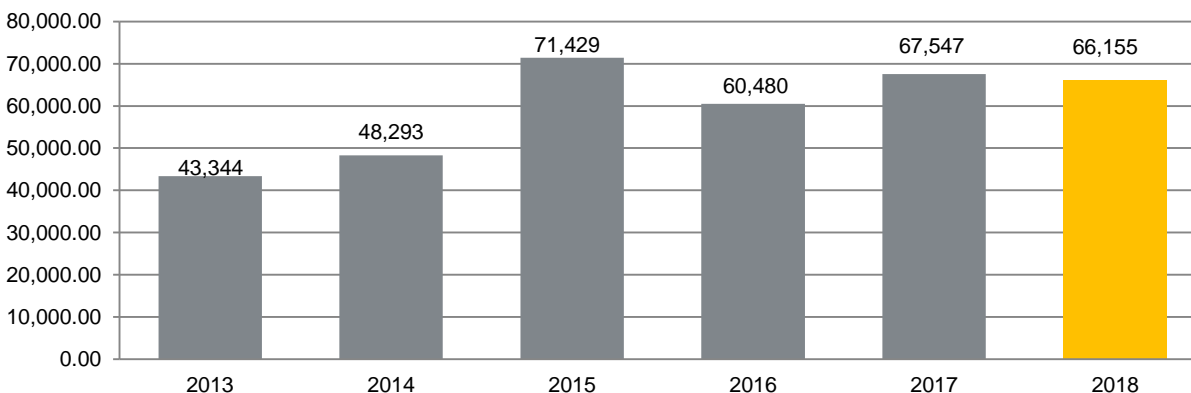

FUENTE: IIEG, Instituto de Información Estadística y Geográfica del Estado de Jalisco; información de SIAP / SAGARPA - OEIDRUS.



IIEG
Instituto de Información
Estadística y Geográfica
de Jalisco

MEDIO AMBIENTE

ZAPOTITLÁN DE VADILLO
DIAGNÓSTICO DEL MUNICIPIO
DICIEMBRE 2019



Jalisco
GOBIERNO DEL ESTADO

Índice municipal de medio ambiente

Tabla 15 Municipios de la región Sur de acuerdo al índice municipal de medio ambiente.

Zapotitlán de Vadillo, Jalisco			
Nombre	Índice Municipal Medio Ambiente	Posición estatal	Categoría
Zapotlán el Grande	63.64	11	Muy Alto
Zapotitlán de Vadillo	63.42	12	Muy Alto
Tolimán	60.81	25	Alto
Gómez Farías	59.69	27	Alto
Tonila	59.64	28	Alto
San Gabriel	58.07	42	Alto
Tecalitlán	57.62	48	Alto
Tamazula de Gordiano	57.33	52	Alto
Pihuamo	55.52	67	Medio
Zapotiltic	55.36	68	Medio
Tuxpan	52.90	77	Medio
Jilotlán de los Dolores	49.58	87	Bajo

FUENTE: IIEG, Instituto de Información Estadística y Geográfica del Estado de Jalisco con información de SEMADES, 2000, 2010; SEMARNAT, 2000; CONAGUA, 2010; CONABIO, 2010; INEGI, 1982, 2005,2007; CONAFOR, 2007; CEA, 2007; CCA, 2010

Considerando el índice de medio ambiente, que contempla aspectos como generación de residuos sólidos, deforestación, explotación de acuíferos, cobertura forestal, áreas naturales protegidas, entre otros, Zapotitlán de Vadillo se ubica en el lugar 12 a nivel estatal, lo cual indica un desarrollo *Muy Alto* del medio ambiente en comparación al resto de los municipios de la entidad, y la cuarta posición en la región Sur.

En el Índice Municipal de Medio Ambiente, 2013, destaca que Zapotitlán de Vadillo se ubica en un acuífero no sobreexplotado, sobre el cual se registra un total de 1,633 viviendas particulares habitadas, de las cuales 94.49% tienen disponibilidad de agua dentro de la casa o el terreno y 86.77% cuentan con drenaje conectado a la red pública, fosa séptica u otros.

El Municipio tiene una cobertura de 42.3% de bosques, 16.2% de selvas y 30.6% destinada a la agricultura. En los últimos 25 años el municipio ha recuperado 6.04 km² de superficie con vegetación natural y presenta 16.64% de la superficie con riesgo de erosión. En el ordenamiento ecológico territorial, el 62.9% de su territorio está bajo políticas ambientales de conservación.

En términos de residuos sólidos urbanos, el municipio participa con el 0.04% del total estatal, equivalente a 3.369 toneladas generadas por día



IIEG
Instituto de Información
Estadística y Geográfica
de Jalisco

GOBIERNO Y SEGURIDAD

ZAPOTITLÁN DE VADILLO
DIAGNÓSTICO DEL MUNICIPIO
DICIEMBRE 2019



Jalisco
GOBIERNO DEL ESTADO

Instituciones educativas

De acuerdo a los datos de escuelas proporcionados por el Sistema de Información y Gestión Educativa, durante el ciclo escolar 2017-2018, la región Sur del estado de Jalisco, compuesta por 12 municipios, contó con 1,032 escuelas en 997 planteles.

El municipio de Zapotitlán De Vadillo tuvo 48 escuelas en 48 planteles.

Las escuelas en Zapotitlán De Vadillo operaron principalmente en el turno matutino (91.7%), seguido por el turno vespertino (8.3%). Ver tabla 16.

Tabla 16. Datos generales de las Instituciones educativas en Zapotitlán De Vadillo							
Ciclo escolar 2017-2018							
Municipio	Escuelas		Turno				
	Escuela	Planteles	Vespertino	Matutino	Discontinuo	Continuo	Nocturno
Zapotitlán De Vadillo	48	48	4 8.33%	44 91.67%	0 0.00%	0 0.00%	0 0.00%

Fuente: Elaborado por el IIEG con base en registros del Sistema de Información y Gestión Educativa.

El nivel educativo que se impartió en las escuelas del municipio fue principalmente de primaria (41.7%), seguido de preescolar (39.6%), secundaria (16.7%) y por último media superior (2.1%). Ver tabla 17.

Tabla 17. Escuelas por nivel educativo en el municipio de Zapotitlán De Vadillo								
Ciclo escolar 2017-2018								
	Nivel Educativo							
	Primaria	Preescolar	Secundaria	Media superior	Inicial	CAM*	Superior	Formación para el trabajo
Escuelas	20	19	8	1	0	0	0	0
% Participación	41.67%	39.58%	16.67%	2.08%	0.00%	0.00%	0.00%	0.00%

Fuente: Elaborado por el IIEG con base en registros del Sistema de Información y Gestión Educativa.

* Centros de Atención Múltiple

Los servicios educativos que se tuvieron en las escuelas de Zapotitlán De Vadillo fueron: primaria (52.1%), seguido de general (41.7%), telesecundaria (2.1%), bachillerato general (2.1%) y por último técnica (2.1%). Ver tabla 18.

Tabla 18. Servicios educativos en Zapotitlán De Vadillo por número de escuelas

Ciclo escolar 2017-2018		
Servicio Educativo	Escuelas	% de participación
General	20	41.67%
Comunitario	25	52.08%
Indígena	0	0.00%
Telesecundaria	1	2.08%
Bachillerato general	1	2.08%
Tecnológico	0	0.00%
Técnica	1	2.08%
Inicial indígena	0	0.00%
CAM*	0	0.00%
Inicial no escolarizada	0	0.00%
Licenciatura y posgrado	0	0.00%
Formación para el trabajo	0	0.00%
Otro	0	0.00%

Fuente: Elaborado por el IIEG con base en registros del Sistema de Información y Gestión Educativa.

*Centros de Atención Múltiple

La matrícula de alumnos registrados en el ciclo escolar 2017-2018 en el municipio de Zapotitlán De Vadillo fue de 1,917, de los cuales el 51.5% fueron hombres y el 48.5% mujeres.

La cantidad de docentes en el registro fue de 95 profesores y hubo un promedio de 20 alumnos por profesor. Ver tabla 19.

Tabla 19. Alumnos y docentes en Zapotitlán De Vadillo

Ciclo escolar 2017-2018					
Municipio	Alumnos			Docentes	Alumnos por Profesor
	Hombres	Mujeres	Total		
Zapotitlán De Vadillo	987	930	1,917	95	20

Fuente: Elaborado por el IIEG con base en registros del Sistema de Información y Gestión Educativa.

Desarrollo institucional

El Índice de Desarrollo Municipal (IDM) mide el progreso de un municipio en cuatro dimensiones del desarrollo: social, económica, ambiental e institucional, con la finalidad de presentar una evaluación integral de la situación de cada uno de éstos. El IDM parte de tres premisas vinculadas con el concepto de desarrollo humano, según el cual, el principal objetivo es beneficiar a las personas; las actividades de los gobiernos afectan el nivel de desarrollo de sus comunidades y que el desarrollo sostenible posibilita el bienestar de los individuos a largo plazo (ver detalles en https://iieg.gob.mx/ns/wp-content/uploads/2020/08/Metodologia_IDM.pdf).

En los tres apartados anteriores ya se ha hecho referencia al desarrollo social, económico y del medio ambiente; finalmente en esta sección se aborda el componente institucional (Índice de Desarrollo Municipal Institucional; IDM-I), que mide el desempeño de las instituciones gubernamentales de un municipio a través de cinco rubros que contemplan el esfuerzo tributario, la transparencia, la participación electoral, el número de empleados municipales per cápita y la seguridad.

En la construcción del IDM se decidió incluir cinco variables para medir el desarrollo institucional de los municipios de Jalisco, tal y como se muestra en las dos tablas siguientes, por medio del porcentaje de participación ciudadana en elecciones; la evaluación del cumplimiento de la publicación de información fundamental y de la obligación de la atención a las solicitudes de información; la tasa de empleados municipales por cada mil habitantes; el porcentaje de ingresos propios por municipio y el número de delitos del fuero común por cada mil habitantes.

Tabla 20. Desarrollo institucional de los municipios en el contexto estatal con base en cinco indicadores

Zapotitlán de Vadillo, Región Sur (Parte I)							
Clave	Municipio	Porcentaje de participación ciudadana en elecciones 2018		Evaluación del cumplimiento de la publicación de información fundamental 2016		Empleados municipales por cada 1000 habitantes 2018	
		Valor municipal	Lugar estatal	Valor municipal	Lugar estatal	Valor municipal	Lugar estatal
023	Zapotitlán el Grande	61.31	82	37.50	14	10.80	35
049	Jilotlán de los Dolores	69.43	30	0.00	96	28.94	114
065	Pihuamo	66.72	46	12.50	46	17.47	80
079	Gómez Farías	63.44	69	12.50	46	15.24	65
085	Tamazula de Gordiano	56.57	109	12.50	46	9.81	28
087	Tecalitlán	65.06	59	0.00	96	19.72	90
099	Tolimán	68.06	39	12.50	46	19.07	88
103	Tonila	78.18	6	12.50	46	14.16	60
108	Tuxpan	61.76	77	12.50	46	13.49	55
113	San Gabriel	66.03	52	12.50	46	11.99	46
121	Zapotitlic	63.73	68	12.50	46	13.91	57
122	Zapotitlán de Vadillo	72.90	17	0.00	96	24.91	103

FUENTE: Elaborado por el IIEG con base en el padrón electoral del INE, Cómputos Distritales 2018 de las Elecciones Federales del INE, la Estadística de Finanzas Públicas Estatales y Municipales (EFIPEM) 2018, Base de Delitos del Fuero Común del Secretariado Ejecutivo del Sistema Nacional de Seguridad Pública, Encuesta Intercensal 2015 del INEGI, Censo Nacional de Gobiernos Municipales y Delegacionales (CNGMD) 2019 y las evaluaciones del ITEI de 2016 (ver detalles y notas en IDM 2012 https://iieg.gob.mx/ns/wp-content/uploads/2020/08/Metodologia_IDM.pdf).

En el caso de Zapotitlán de Vadillo, en 2018 registró una participación electoral del 72.9%, que lo coloca en el lugar 17 de los 125 municipios. Lo que significa que tiene una alta participación electoral en comparación con otras municipalidades del estado. Por otra parte, en 2016 con una calificación de 0% en materia de cumplimiento en las obligaciones de transparencia, el municipio se colocó en el lugar 96, lo que muestra el grado de compromiso de una administración en publicar y mantener actualizada la información, en particular, la correspondiente a los rubros financieros y regulatorios; así como la mejora en su accesibilidad y un adecuado manejo y protección de la información confidencial. Esto en el marco del cumplimiento del derecho de acceso a la información pública.

En lo que respecta a los empleados que laboran en las administraciones públicas, es importante destacar que en 2018 Zapotitlán de Vadillo tenía una tasa de 24.91 empleados municipales por cada mil habitantes, por lo que ocupó el sitio 103 a nivel estatal en este rubro. Esto en el sentido de que entre menor sea el valor de este indicador mejor, porque implica una lógica de austeridad donde con menos empleados municipales se logra prestar los servicios municipales a la población.

Asimismo, en el ámbito de las finanzas municipales, para 2018 el 29.77% de los ingresos de Zapotitlán de Vadillo se consideran propios; esto significa que fueron generados mediante sus propias estrategias de recaudación, lo que posiciona al municipio en el lugar 116 en el ordenamiento de este indicador respecto a los demás municipios del estado. Mientras que en la cuestión de seguridad, en 2019 el municipio registró una tasa de 2.97 delitos por cada cien mil habitantes, que se traduce en el lugar 15 en el contexto estatal, siendo el lugar uno, el municipio más seguro en función de esta tasa.

Considerando los cinco indicadores, Zapotitlán de Vadillo obtiene un desarrollo institucional bajo con un IDM-I de 46.74, que lo coloca en el sitio 90 del ordenamiento estatal. Donde el primer lugar lo tiene Poncitlán y el último, San Martín de Bolaños.

Tabla 21. Desarrollo institucional de los municipios en el contexto estatal con base en cinco indicadores

Zapotitlán de Vadillo, Región Sur (Parte II)								
Clave	Municipio	Porcentaje de ingresos propios		Delitos del fuero común por cada 100,000 habitantes 2019		IDM-Institucional		
		Valor municipal	Lugar estatal	Valor municipal	Lugar estatal	Índice	Grado	Lugar estatal
023	Zapotlán el Grande	55.84	23	12.61	109	50.69	Alto	42
049	Jilotlán de los Dolores	20.58 ^b	121	0.89	2	45.41	Muy Bajo	107
065	Pihuamo	44.84	80	3.51	18	50.80	Alto	40
079	Gómez Farías	41.25	92	6.37	55	46.68	Bajo	91
085	Tamazula de Gordiano	40.33	94	5.85	50	44.28	Muy Bajo	112
087	Tecalitlán	60.42 ^a	13	2.10	4	54.15	Muy Alto	17
099	Tolimán	39.42	95	1.85	3	50.82	Alto	36
103	Tonila	13.35 ^c	124	2.64	11	43.32	Muy Bajo	119
108	Tuxpan	52.93	41	6.12	51	49.75	Medio	55
113	San Gabriel	49.03	60	5.36	46	49.61	Medio	57
121	Zapotitlic	55.58	27	13.06	111	46.43	Bajo	95
122	Zapotitlán de Vadillo	29.77	116	2.97	15	46.74	Bajo	90

FUENTE: Elaborado por el IIEG con base en el padrón electoral del INE, Cómputos Distritales 2018 de las Elecciones Federales del INE, la Estadística de Finanzas Públicas Estatales y Municipales (EFIGEM) 2018, Base de Delitos del Fuero Común del Secretariado Ejecutivo del Sistema Nacional de Seguridad Pública, Encuesta Intercensal 2015 del INEGI, Censo Nacional de Gobiernos Municipales y Delegacionales (CNGMD) 2019 y las evaluaciones del ITEI de 2016(ver detalles y notas en IDM 2012 https://iieg.gob.mx/ns/wp-content/uploads/2020/08/Metodologia_IDM.pdf).

^a Datos corresponden al 2017.

^b Datos corresponden al 2016.

^c Datos corresponden al 2014.

Incidencia delictiva

Durante el 2019, se abrieron un total de 22 carpetas de investigación, de las cuales 8 se abrieron en el primer semestre, mientras que en los siguientes seis meses fueron 14. Los meses con más casos son abril y agosto con 5 indagatorias cada uno. Los meses con la menor cantidad de carpetas abiertas son marzo y octubre con 0 casos cada uno. El promedio de carpetas abiertas por mes en el municipio es de 2.

Figura 9. Cantidad de carpetas de investigación por mes, Zapotitlán de Vadillo 2019

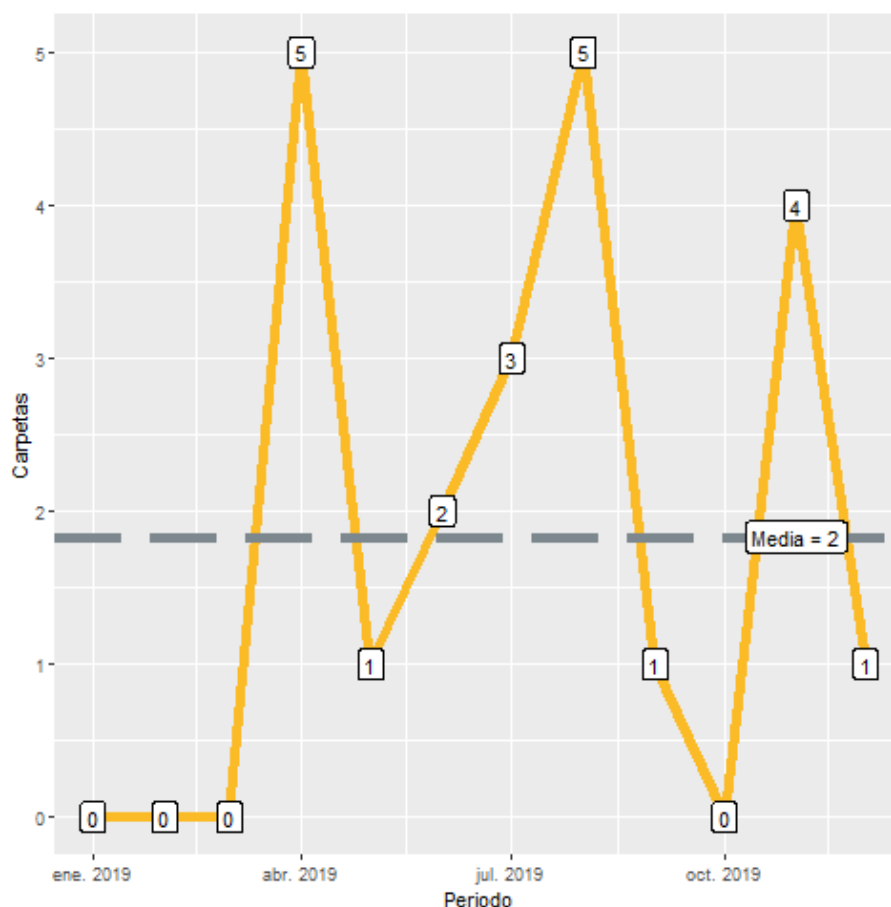

Fuente: Elaborado por el IIEG con datos del Secretariado Ejecutivo del Sistema Nacional de Seguridad Pública

En Zapotitlán de Vadillo durante el 2019, el 50% de los delitos afectaron al bien jurídico de el patrimonio seguido de la vida y la integridad corporal con 32% y el tercer bien jurídico con mayor afectación fue la familia con 5%. (Figura 10). Con relación al bien jurídico de el patrimonio que fue el más afectado en 2019 en el municipio, daño a la propiedad fue el subtipo de delito que abrió más carpetas con 4; en segundo puesto, fraude con 4 seguido de despojo con 1 casos. (Figura 11).

Figura 10. Distribución porcentual de los bienes jurídicos afectados, Zapotitlán de Vadillo 2019

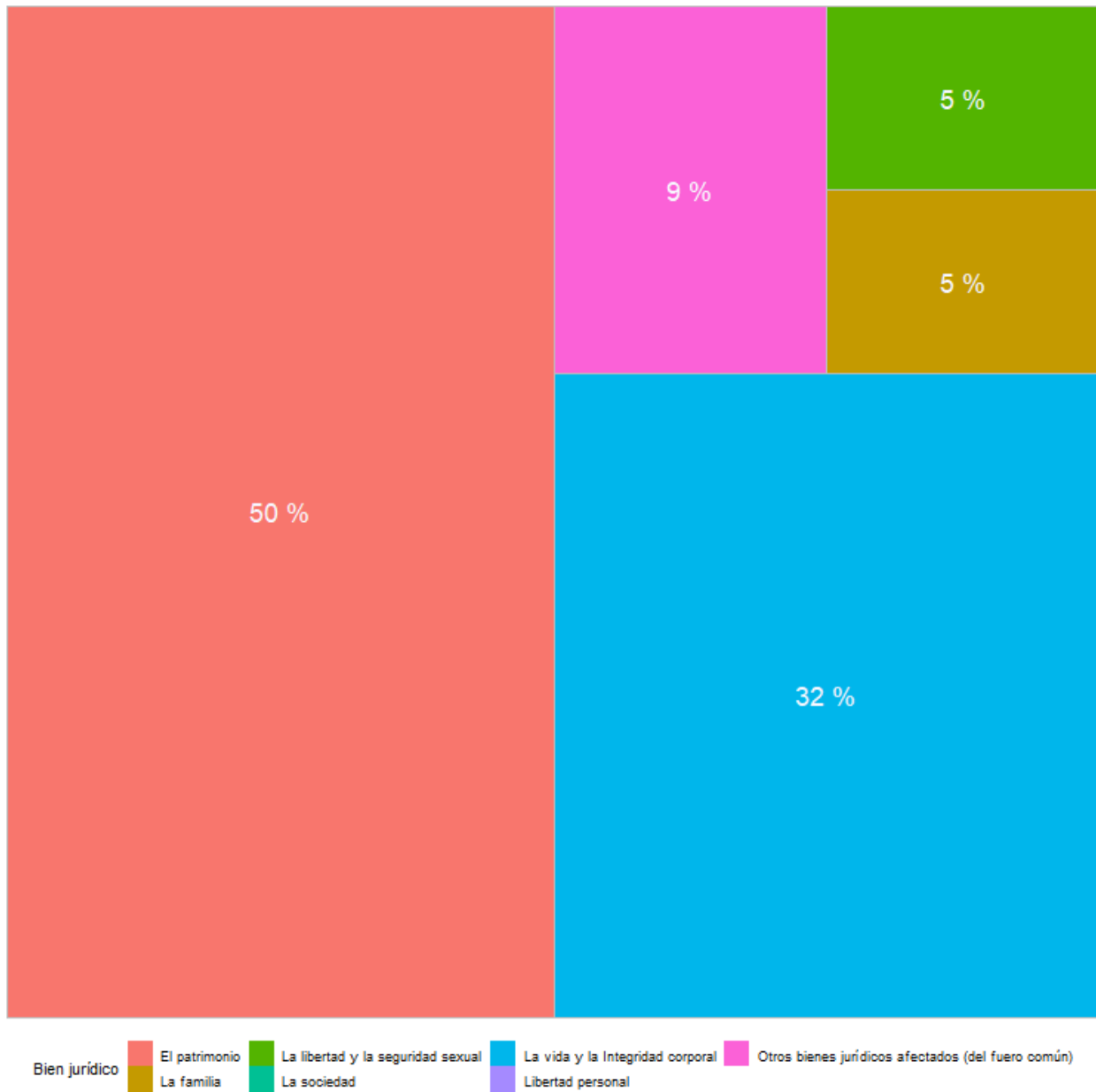

Fuente: Elaborado por el IIEG con datos del Secretariado Ejecutivo del Sistema Nacional de Seguridad Pública

Figura 11. Cantidad de carpetas por los 5 subtipos de delitos que afectaron más a el patrimonio, Zapotitlán de Vadillo 2019

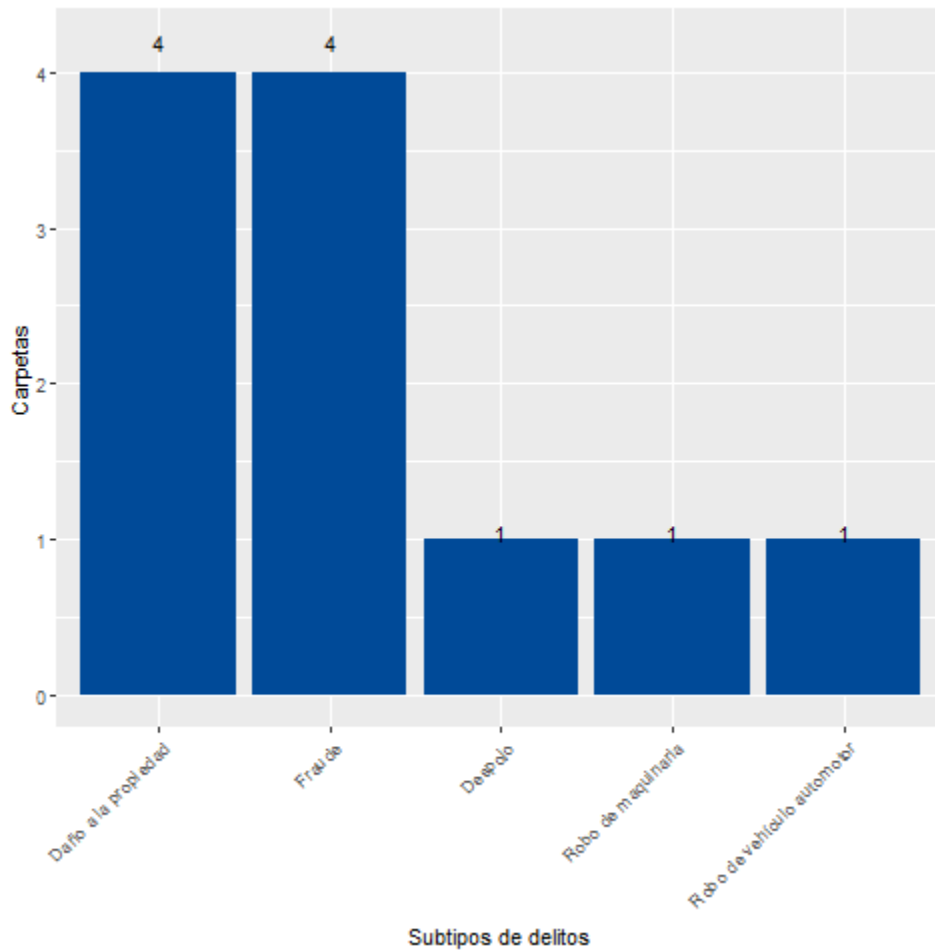

Fuente: Elaborado por el IIEG con datos del Secretariado Ejecutivo del Sistema Nacional de Seguridad Pública

Directorio municipal



Presidente Municipal Zapotitlán de Vadillo

Ma. Guadalupe Díaz Blanco

sriazapotitlan@hotmail.com

Domicilio

Portal Hidalgo No. 1 C.P. 49770, Zapotitlán de Vadillo, Jalisco

Teléfono

(343) 434 0600 / 434 0751

Síndico (a)

Maricela Reyes Benicio

Regidores (as)

Salvador Ricardo Ramos
Rubén García Mejía
Patricia Judit Murguía Magaña
Ernesto Lenin Magaña López
Jovita Santiago Álvarez
Ma. Eva Arias Velasco
Martín Gálvez Sánchez
Víctor José Solano Romero
Herminia Miramontes Murguía

Partido Político

Coalición por México al Frente:
Movimiento Ciudadano (MC)
Partido Acción Nacional (PAN)
Partido de la Revolución Democrática (PRD)



contacto@iieg.gob.mx
www.iieg.gob.mx

Calzada de los Pirules 71 Col. Cd. Granja
C.P. 45010, Zapopan, Jalisco, Méx.
Teléfono: (33) 3777-1770



IIEG
Instituto de Información
Estadística y Geográfica
de Jalisco

