



IIEG

Instituto de Información
Estadística y Geográfica
de Jalisco



**YAHUALICA DE GONZÁLEZ
GALLO
DIAGNÓSTICO DEL MUNICIPIO
DICIEMBRE 2019**



Jalisco
GOBIERNO DEL ESTADO



YAHUALICA DE GONZÁLEZ GALLO

DIAGNÓSTICO DEL MUNICIPIO

Diciembre 2019

HISTORIA	3
Toponimia	
Contexto histórico	
GEOGRAFÍA	6
Mapa base	
Medio físico e infraestructura	
DEMOGRAFÍA Y SOCIEDAD	10
Aspectos demográficos	
Intensidad migratoria	
Pobreza multidimensional	
Marginación	
Índices sociodemográficos	
ECONOMÍA	21
Número de empresas	
Valor agregado censal bruto	
Empleo	
Agricultura y ganadería	
MEDIO AMBIENTE	27
Subíndice municipal de medio ambiente	
GOBIERNO Y SEGURIDAD	29
Instituciones educativas	
Desarrollo institucional	
Incidencia delictiva	
Directorio municipal	

Consulta el documento en línea
[Cuadernillos Municipales](#)



IIEG
Instituto de Información
Estadística y Geográfica
de Jalisco

HISTORIA

**YAHUALICA DE GONZÁLEZ GALLO
DIAGNÓSTICO DEL MUNICIPIO
DICIEMBRE 2019**



Jalisco
GOBIERNO DEL ESTADO

Toponimia

El poblado se llamó primitivamente *Ayahuallican* o *Yahualican*, *Ahualica* o *Yagualica*, que significa: “lugar dentro del redondel” o “lugar junto a la mesa redonda”, esto, en virtud de que el primer pueblo se hallaba ubicado en la meseta redonda de un cerro.

Figura 1. Yahualica de González Gallo, Jalisco.
Localización geográfica.



FUENTE: IIEG, Instituto de Información Estadística y Geográfica del Estado de Jalisco, “Mapa General del Estado de Jalisco, 2012”

Contexto histórico

Esta región fue habitada por los tecuexes, quienes sostuvieron sangrientas batallas hacia 1165 contra los aztecas cuando intentaron apoderarse del territorio de Yahualican, sin embargo, los tecuexes lograron salir airosos. Poco antes del arribo de los peninsulares, gobernaba “Yahualican”, una señora cacica con muy buenas dotes para gobernar.

Cristóbal de Oñate enviado por Nuño de Guzmán llegó en abril de 1530 a Yahualican, los habitantes del lugar lo recibieron en paz y le ofrecieron presentes de fruta y caza y fue entonces que quedaron sujetos a la conquista.

El primer documento en el que se encuentran datos que se refieren al pueblo de Yahualica, se remonta al año de 1582 y hacen referencia a hechos acaecidos de 1540 a 1550.

En 1637 la población es nombrada San Miguel de Yahualica en honor al patrono San Miguel Arcángel. El 10 de mayo de 1878 se le concedió al pueblo de Yahualica el título de villa. En 1896 se hizo comisaría política y judicial. Y para el 19 de marzo de 1964, mediante decreto, se agrega el apéndice de González Gallo al nombre de Yahualica, con lo cual adquiere su actual denominación.



IIEG
Instituto de Información
Estadística y Geográfica
de Jalisco

GEOGRAFÍA

YAHUALICA DE GONZÁLEZ GALLO
DIAGNÓSTICO DEL MUNICIPIO
DICIEMBRE 2019



Jalisco
GOBIERNO DEL ESTADO

Figura 2. Yahualica de González Gallo, Jalisco.
 Mapa base.

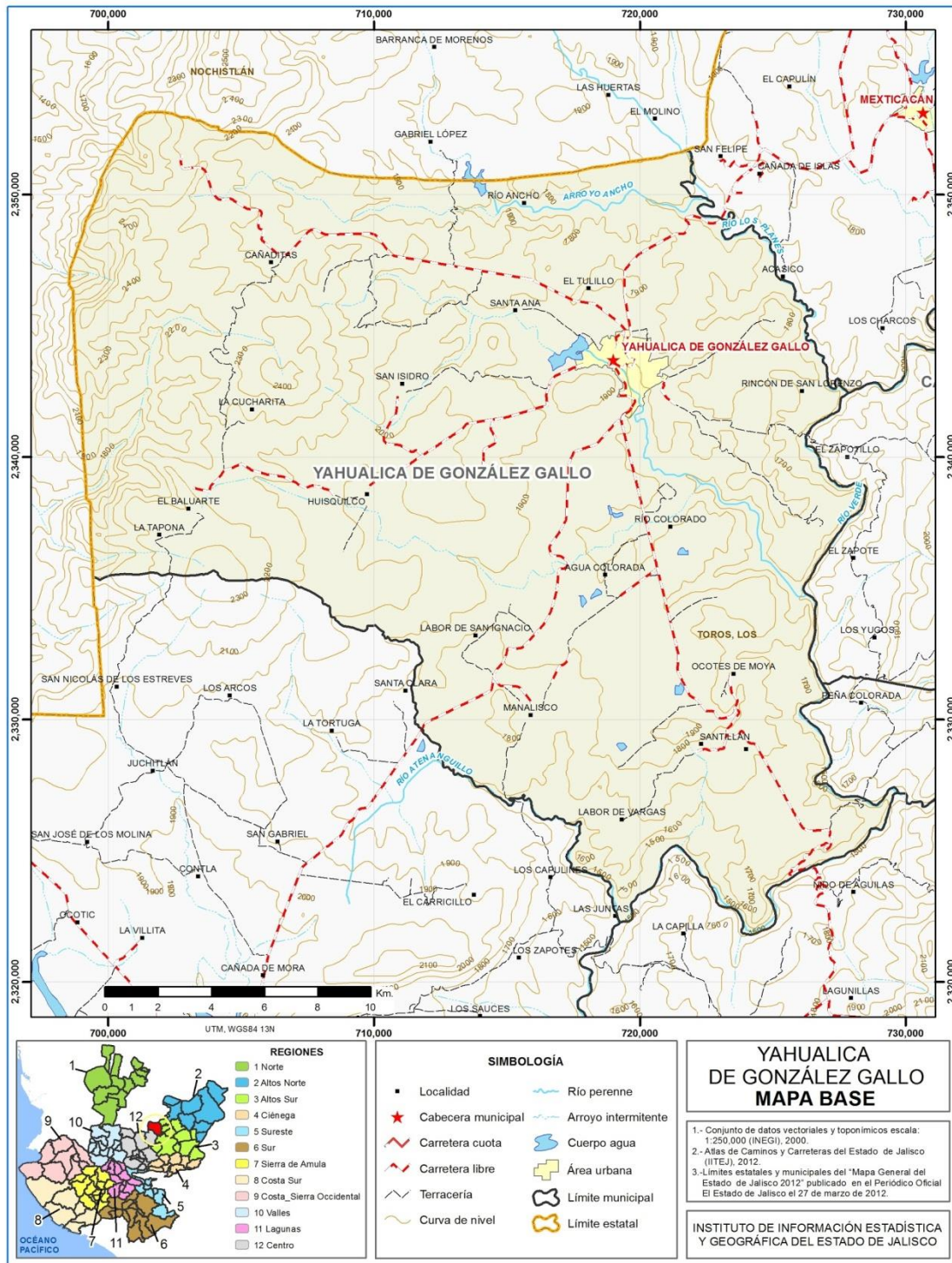

FUENTE: IIEG, Instituto de Información Estadística y Geográfica del Estado de Jalisco; 2015.

Geografía

Tabla 1 Medio físico

Yahualica de González Gallo, Jalisco

Medio físico	Descripción	
Superficie municipal (km ²)	598	El municipio de Yahualica de González Gallo tiene una superficie de 598Km ² . Por su superficie se ubica en la posición 49 con relación al resto de los municipios del estado.
Altura (msnm)	Mínima municipal	1,390
	Máxima municipal	2,460
	Cabecera municipal	1,790
Pendientes (%)	Planas (< 5°)	39.3
	Lomerío (5° - 15°)	38.7
	Montañosas (> 15°)	21.9
Clima (%)	Semicálido semihúmedo	65.4
	Templado subhúmedo	34.6
Temperatura (°C)	Máxima promedio	29.7
	Mínima promedio	5.6
	Media anual	17.2
Precipitación (mm)	Media anual	800
Geología (%)	Basalto	43.5
	Extrusiva ácida	32.4
	Arenisca	16.2
	Toba	3.7
	Aluvial	3.4
	Otros	0.8
Tipo de suelo (%)	Feozem	57.2
	Planosol	15.5
	Litosol	8.6
	Cambisol	7.5
	Luvisol	6.9
	Otro	4.2
Cobertura de suelo (%)	Agricultura	51.8
	Asentamiento humano	0.9
	Bosque	20.8
	Cuerpo de agua	0.3
	Pastizal	7.3
	Selva	19.0

FUENTE: IIEG, Instituto de Información Estadística y Geográfica del Estado de Jalisco; con base en: Geología, Edafología, esc. 1:50,000 y Uso de Suelo y Vegetación SVI, esc. 1:250,000, INEGI. Clima, CONABIO. Tomo 1 Geografía y Medio Ambiente de la Enciclopedia Temática Digital de Jalisco. MDE y MDT del conjunto de datos vectoriales, esc. 1:50,000, INEGI. Mapa General del Estado de Jalisco 2012.

Tabla 2 Infraestructura

Yahualica de González Gallo, Jalisco

Infraestructura	Descripción		
Infraestructura (km)	Carreteras	108.9	El municipio se encuentra en el sexto lugar de la región Altos Sur, registrando grado alto de conectividad en caminos y carreteras.
	Caminos	108.4	
Tipo de servicios	Cantidad	Comentarios	
Cementerio	2	La información presentada en esta tabla corresponde a los servicios concentrados en localidades mayores a 2,500 habitantes	
Escuelas	20		
Palacio o ayuntamiento	1		
Mercado	3		
Plaza	6		
Centro Salud	5		
Templo	7		

FUENTE: IIEG, Instituto de Información Estadística y Geográfica del Estado de Jalisco, Atlas de Caminos y Carreteras del Estado de Jalisco 2012, Conectividad 2012. Mapa General del Estado de Jalisco 2012. Censo de Población y Vivienda 2000 y 2010, INEGI. Siete servicios básicos, CDTR-ITEJ, 2009.



IIEG
Instituto de Información
Estadística y Geográfica
de Jalisco

DEMOGRAFÍA Y SOCIEDAD

YAHUALICA DE GONZÁLEZ GALLO
DIAGNÓSTICO DEL MUNICIPIO
DICIEMBRE 2019



Jalisco
GOBIERNO DEL ESTADO

Aspectos demográficos

El municipio de Yahualica de González Gallo pertenece a la Región Altos Sur, su población en el 2015 según la Encuesta Intercensal era de 22 mil 586 personas; 47.9 por ciento hombres y 52.1 por ciento mujeres, los habitantes del municipio representaban el 5.7 por ciento del total regional (ver tabla 3). Comparando este monto poblacional con el del año 2010, se obtiene que la población municipal aumentó un 1.4 por ciento en cinco años.

Tabla 3 Población por sexo, porcentaje en el municipio							
Yahualica de González Gallo, Jalisco							
Clave	No.	Municipio/localidad	Población total 2010	Población 2015			
				Total	Porcentaje en el municipio	Hombres	Mujeres
		118 YAHUALICA DE GONZÁLEZ GALLO	22,284	22,586	100.00	10,812	11,774

FUENTE: IIEG, Instituto de Información Estadística y Geográfica del Estado de Jalisco con base en INEGI, Censo de Población y Vivienda 2010, Encuesta Intercensal 2015

Se estima que para el 2020 esta población aumentará a 23 mil 9571 habitantes, donde 11 mil 462 serán hombres y 12 mil 495 mujeres, manteniendo al 0.28 por ciento de la población total del estado.

El municipio en 2010 contaba con 154 localidades, de éstas, 18 eran de dos viviendas y 45 de una. La cabecera municipal de Yahualica de González Gallo es la localidad más poblada con 13 mil 655 personas, y representaba el 61.3 por ciento de la población, le sigue Manalisco con el 5.5, Huisquilco (Huisquilco) con el 4.0, El Mirador con el 3.2 y Tecoluta con el 1.5 por ciento del total municipal.

Tabla 4 Población por sexo, porcentaje en el municipio							
Yahualica de González Gallo, Jalisco							
Clave	No.	Municipio/localidad	Población total 2000	Población 2010			
				Total	Porcentaje en el municipio	Hombres	Mujeres
		118 YAHUALICA DE GONZÁLEZ GALLO	23,773	22,284	100.00	10,586	11,698
0001	1	YAHUALICA DE GONZÁLEZ GALLO	14,225	13,655	61.3	6,476	7,179
0071	2	MANALISCO	1,647	1,231	5.5	579	652
0056	3	HUISQUILCO (HUISCUILCO)	1,048	901	4.0	420	481
0079	4	EL MIRADOR	156	708	3.2	350	358
0131	5	TECOLUTA	6	337	1.5	164	173

FUENTE: IIEG, Instituto de Información Estadística y Geográfica del Estado de Jalisco con base en INEGI, censos y conteos nacionales, 2000-2010

Intensidad migratoria

El estado de Jalisco tiene una añeja tradición migratoria a Estados Unidos que se remonta hacia los finales del siglo XIX. Se estima que 1.4 millones de personas nacidas en Jalisco habitan en Estados Unidos y que alrededor de 2.6 millones de personas nacidas en aquel país son hijos de padres jaliscienses. De acuerdo al índice de intensidad migratoria calculado por Consejo Nacional de Población (CONAPO) con datos del censo de población de 2010 del INEGI, Jalisco tiene un grado alto de intensidad migratoria, y tiene el lugar decimotercero entre las entidades federativas del país con mayor intensidad migratoria.

Figura 3. Grado de Intensidad migratoria a Estados Unidos.
Jalisco, 2010

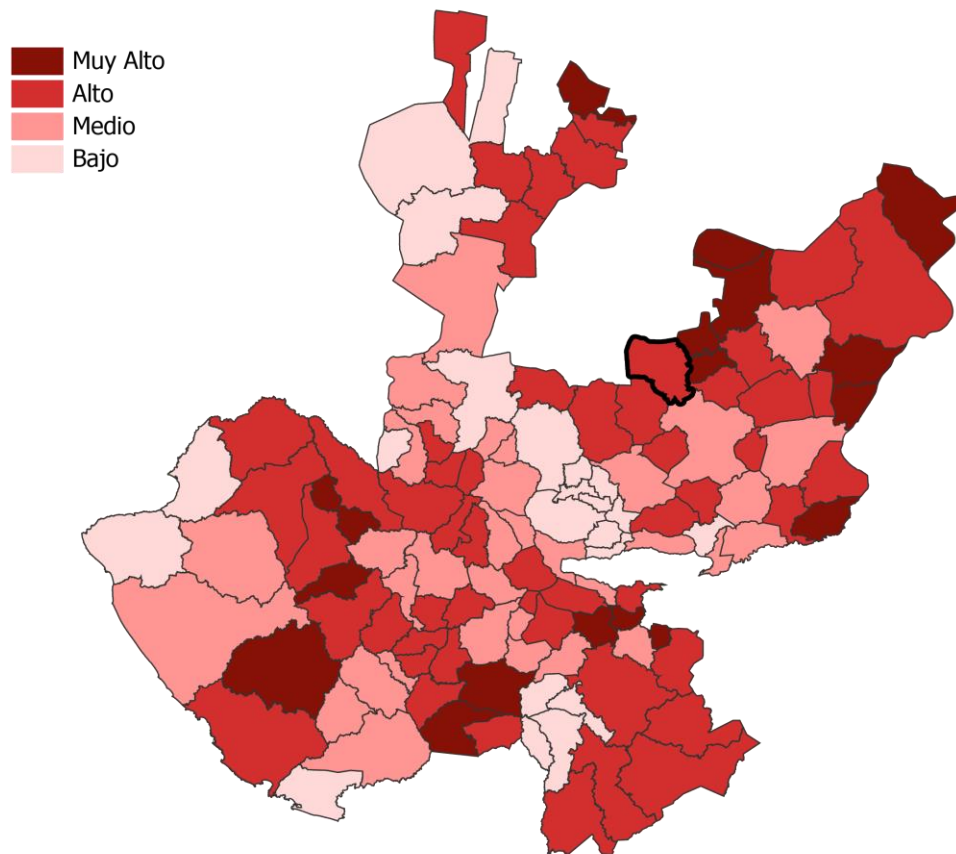

FUENTE: IIEG, Instituto de Información Estadística y Geográfica del Estado de Jalisco con base en estimaciones del CONAPO, 2010.

Los indicadores de este índice señalan que particularmente en Yahualica de González Gallo, en el 18.49 por ciento de las viviendas del municipio se recibieron remesas en 2010, en un 6.71 por ciento se reportaron emigrantes del quinquenio anterior (2005-2010), en el 2.15 por ciento se registraron migrantes circulares del quinquenio anterior, así mismo el 6.92 por ciento de las viviendas contaban con migrantes de retorno (Ver tabla 5).

Tabla 5 Índice y grado de intensidad migratoria e indicadores socioeconómicos

Yahualica de González Gallo, 2010	
Índice y grado de intensidad migratoria e indicadores socioeconómicos	Valores
Índice de intensidad migratoria	1.2777206
Grado de intensidad migratoria	Alto
Total de viviendas	6052
% Viviendas que reciben remesas	18.49
% Viviendas con emigrantes en Estados Unidos del quinquenio anterior	6.71
% Viviendas con migrantes circulares del quinquenio anterior	2.15
% Viviendas con migrantes de retorno del quinquenio anterior	6.92
Lugar que ocupa en el contexto estatal	33
Lugar que ocupa en el contexto nacional	298

FUENTE: IIEG, Instituto de Información Estadística y Geográfica del Estado de Jalisco con base en estimaciones del CONAPO con base en el INEGI, muestra del diez por ciento del Censo de Población y Vivienda 2010.

Cabe señalar que en el cálculo previo del índice de intensidad migratoria, que fue en el año 2000, la unidad de observación eran los hogares y Yahualica de González Gallo ocupaba el lugar 21 con grado muy alto, donde los hogares que recibieron remesas fue el 21.83 por ciento, hogares con emigrantes en Estados Unidos del quinquenio anterior 12.99 por ciento, el 2.68 por ciento de los hogares tenían migrantes circulares del quinquenio anterior y 5.01 por ciento migrantes de retorno (ver tabla 6).

Tabla 6 Índice y grado de intensidad migratoria e indicadores socioeconómicos

Yahualica de González Gallo, 2000	
Índice y grado de intensidad migratoria e indicadores socioeconómicos	Valores
Índice de intensidad migratoria	1.7205114
Grado de intensidad migratoria	Alto
Total de hogares	5850
% Hogares que reciben remesas	21.83
% Hogares con emigrantes en Estados Unidos del quinquenio anterior	12.99
% Hogares con migrantes circulares del quinquenio anterior	2.68
% Hogares con migrantes de retorno del quinquenio anterior	5.01
Lugar que ocupa en el contexto estatal	33

Fuente: Consejo Nacional de Población. Colección: Índices Sociodemográficos. Diciembre de 2001.

Pobreza multidimensional

La pobreza, está asociada a condiciones de vida que vulneran la dignidad de las personas, limitan sus derechos y libertades fundamentales, impiden la satisfacción de sus necesidades básicas e imposibilitan su plena integración social. De acuerdo con esta concepción, una persona se considera en situación de pobreza multidimensional cuando sus ingresos son insuficientes para adquirir los bienes y los servicios que requiere para satisfacer sus necesidades y presenta carencia en al menos uno de los siguientes seis indicadores: rezago educativo, acceso a los servicios de salud, acceso a la seguridad social calidad y espacios de la vivienda servicios básicos en la vivienda.

La nueva metodología para medir el fenómeno de la pobreza fue desarrollada por el CONEVAL y permite profundizar en el estudio de la pobreza, ya que además de medir los ingresos, como tradicionalmente se realizaba, se analizan las carencias sociales desde una óptica de los derechos sociales.

Estos componentes permitirán dar un seguimiento puntual de las carencias sociales y al bienestar económico de la población, además de proporcionar elementos para el diagnóstico y seguimiento de la situación de la pobreza en nuestro país, desde un enfoque novedoso y consistente con las disposiciones legales aplicables y que retoma los desarrollos académicos recientes en materia de medición de la pobreza.

En términos generales de acuerdo a su ingreso y a su índice de privación social se proponen la siguiente clasificación:

Pobres multidimensionales.- Población con ingreso inferior al valor de la línea de bienestar y que padece al menos una carencia social.

Vulnerables por carencias sociales.- Población que presenta una o más carencias sociales, pero cuyo ingreso es superior a la línea de bienestar.

Vulnerables por ingresos.- Población que no presenta carencias sociales y cuyo ingreso es inferior o igual a la línea de bienestar.

No pobre multidimensional y no vulnerable.- Población cuyo ingreso es superior a la línea de bienestar y que no tiene carencia social alguna.

Tabla 7 Pobreza Multidimensional

Yahualica de González Gallo, 2010-2015

Indicadores de incidencia	Porcentaje		Personas		Carencias promedio	
	2010	2015	2010	2015	2010	2015
Pobreza multidimensional						
Población en situación de pobreza multidimensional	46.3	44.1	13,331	9,059	2.5	1.9
Población en situación de pobreza multidimensional moderada	37.7	40.1	10,858	8,241	2.2	1.7
Población en situación de pobreza multidimensional extrema	8.6	4.0	2,473	818	3.4	3.3
Población vulnerable por carencias sociales	46.8	42.3	13,481	8,693	2.4	1.8
Población vulnerable por ingresos	1.4	3.4	394	698		
Población no pobre multidimensional y no vulnerable	5.6	10.2	1,616	2,098		
Privación social						
Población con al menos una carencia social	93.0	86.4	26,812	17,751	2.4	1.8
Población con al menos tres carencias sociales	40.9	18.2	11,777	3,743	3.4	3.3
Indicadores de carencias sociales						
Rezago educativo	37.3	29.5	10,738	6,062	3.1	2.5
Acceso a los servicios de salud	34.3	13.3	9,893	2,740	3.0	2.7
Acceso a la seguridad social	83.3	76.7	24,020	15,763	2.5	1.9
Calidad y espacios de la vivienda	4.3	2.5	1,247	518	3.6	3.2
Acceso a los servicios básicos en la vivienda	54.5	22.8	15,722	4,688	2.9	2.8
Acceso a la alimentación	11.0	12.8	3,181	2,633	3.5	3.0
Bienestar						
Población con un ingreso inferior a la línea de bienestar mínimo	18.5	15.4	5,346	3,161	2.5	1.9
Población con un ingreso inferior a la línea de bienestar	47.6	47.5	13,725	9,757	2.4	1.7

Fuente: Elaborado por el IIEG con base en estimaciones del CONEVAL con base en el MCS-ENIGH 2010, la muestra del Censo de Población y Vivienda 2010, el Modelo Estadístico 2015 para la continuidad del MCS-ENIGH y la Encuesta Intercensal 2015.

En la tabla 7 se muestra los datos actualizados a 2015 del porcentaje y número de personas en situación de pobreza, vulnerable por carencias sociales, vulnerable por ingresos y; no pobre y no vulnerable en Yahualica de González Gallo el 44.1 por ciento de la población se encuentra en situación de pobreza, es decir 9 mil 059 personas comparten esta situación en el municipio, así mismo el 42.3 por ciento (8,693 personas) de la población es vulnerable por carencias sociales; el 3.4 por ciento es vulnerable por ingresos y 10.2 por ciento es no pobre y no vulnerable.

Es importante agregar que en 2010 el 8.8 por ciento de Yahualica de González Gallo presentó pobreza extrema para el 2015 disminuyó a 4.0 por ciento, es decir 818 personas (2015); por otro lado en 2010 un 38.0 por ciento de la población estaba en pobreza moderada (11,560 personas) y para 2015 aumentó su porcentaje a 40.1 por ciento, sin embargo en datos absolutos disminuyó a 8,241 habitantes.

De los indicadores de carencias sociales en 2015, destaca que el acceso a la seguridad social es la más alta con un 76.7 por ciento, que en términos relativos se trata de 15 mil 763 habitantes. El que menos porcentaje acumula es el de calidad y espacios de la vivienda, con el 2.5 por ciento.

Figura 4. Porcentaje de población con pobreza multidimensional por municipio.
 Jalisco, 2015

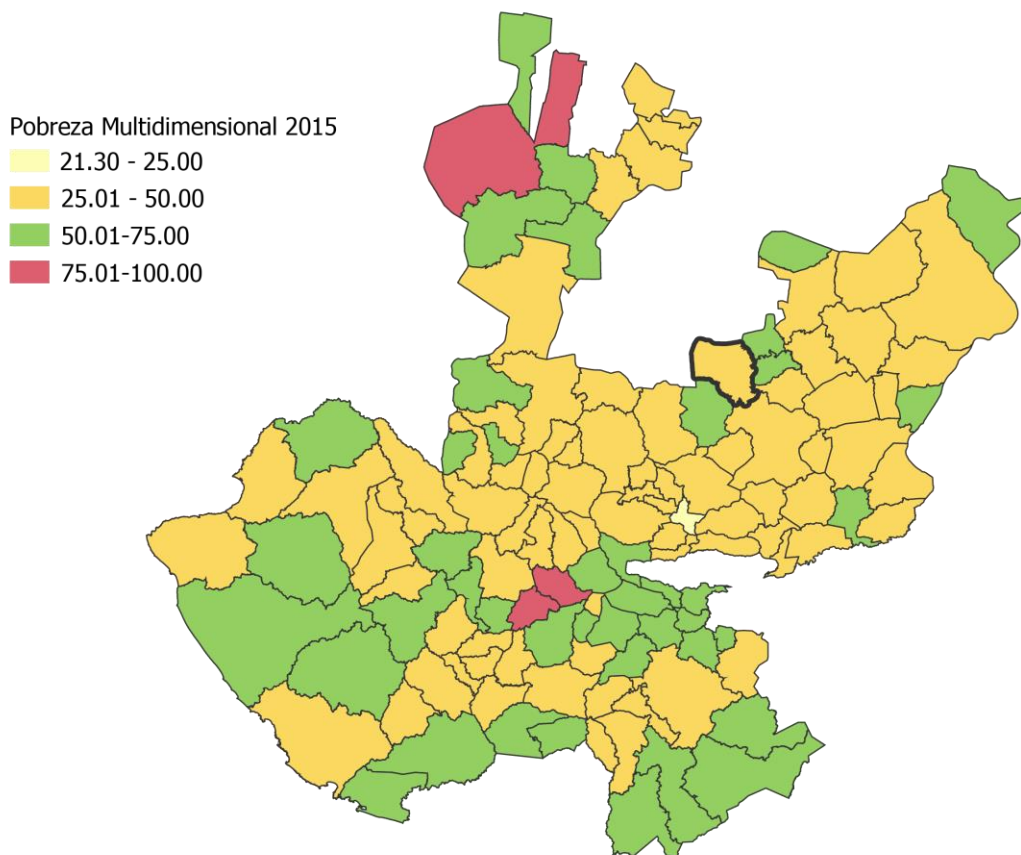

FUENTE: IIEG, con base en estimaciones del CONEVAL con base en el Modelo Estadístico 2015 para la continuidad del MCS-ENIGH y la Encuesta Intercensal 2015.

Marginación

La construcción del índice para las entidades federativas, regiones y municipios considera cuatro dimensiones estructurales de la marginación: falta de acceso a la educación (población analfabeta de 15 años o más y población sin primaria completa de 15 años o más), residencia en viviendas inadecuadas (sin disponibilidad de agua entubada, sin drenaje ni servicio sanitario exclusivo, con piso de tierra, sin disponibilidad de energía eléctrica y con algún nivel de hacinamiento), percepción de ingresos monetarios insuficientes (ingresos hasta 2 salarios mínimos) y residir en localidades pequeñas con menos de 5 mil habitantes.

En la tabla 8 se presentan los indicadores que componen el índice de marginación para el 2015 del municipio. En donde se ve que Yahualica de González Gallo cuenta con un grado de marginación Bajo, y que la mayoría de sus carencias son similares a las del promedio estatal; destaca que la población de 15 años o más sin primaria completa asciende al 28.9 por ciento, y que el 41.7 por ciento de la población no gana ni dos salarios mínimos.

Figura 5. Índice de marginación por municipio.
 Jalisco, 2015

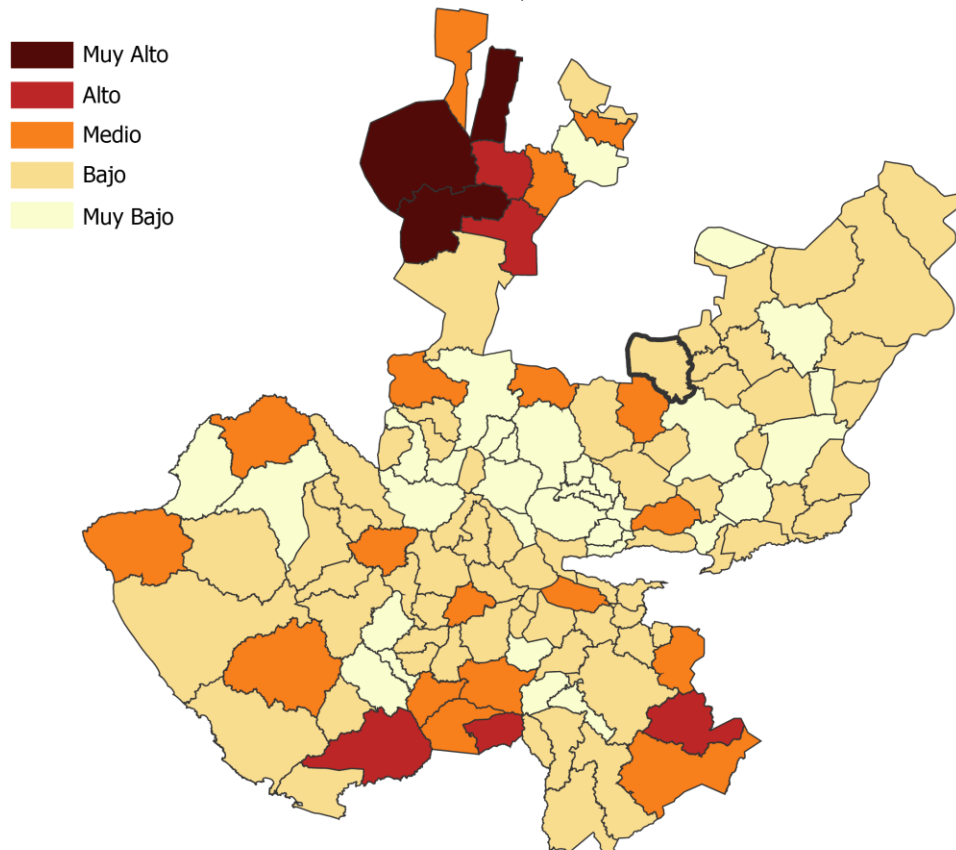

FUENTE: IIEG, Instituto de Información Estadística y Geográfica del Estado de Jalisco con base en estimaciones del CONAPO, 2015

A nivel localidad, se tiene que la mayoría de las principales localidades del municipio tienen grado de marginación Bajo o Medio, y en donde se nota que Manalisco tiene uno de los más altos porcentajes de población analfabeta (10.0 %) y sin primaria completa (48.1%) (Ver tabla 8).

Tabla 8 Grado de marginación e indicadores sociodemográficos							
Yahualica de González Gallo, 2010							
Municipio / Localidad		Grado	% Población de 15 años o más analfabeta	% Población de 15 años o más sin primaria completa	% Población en localidades con menos de 5000 habitantes	% Población ocupada con ingreso de hasta 2 salarios mínimos	% Viviendas particulares habitadas que no disponen de refrigerador
Clave	Nombre						
14	Jalisco	Bajo	3.6	14.9	17.5	29.4	
118	Yahualica de González Gallo	Bajo	7.1	28.9	38.7	41.7	
0001	Yahualica de González Gallo	Bajo	6.7	30.0			6.6
0071	Manalisco	Medio	10.0	48.1			10.1
0056	Huisquilco (Huiscuilco)	Medio	12.0	45.3			12.0
0079	El Mirador	Bajo	5.1	23.2			5.3
0131	Tecoluta	Medio	6.5	25.8			11.7

* Para el cálculo de los índices estatales, municipales y regionales, estos indicadores corresponden a los porcentajes de ocupantes en viviendas.

FUENTE: IIEG, Instituto de Información Estadística y Geográfica del Estado de Jalisco, con base en CONAPO, Índices de marginación por entidad federativa, municipal y a nivel localidad, 2010

Nota: El dato del Estado y del Municipio es 2015

Respecto a las carencias en la vivienda, destaca Manalisco con el más alto porcentaje en el indicador de viviendas sin agua entubada mostrando el 11.0 por ciento y el mayor porcentaje de viviendas sin excusado con 3.1 por ciento y con el problema de no tener energía eléctrica con el 2.0 por ciento; en el indicador de viviendas con piso de tierra, 6.4 por ciento de viviendas en esta localidad tienen esta carencia; en lo que se refiere a equipamiento en la vivienda, en Huisquilco el 12.0 no tienen refrigerador además de Tecoluta donde el 11.7 por ciento no cuentan con este bien (Ver tabla 9).

Tabla 9 Grado de marginación e indicadores sociodemográficos

Yahualica de González Gallo, 2010							
Municipio / Localidad		Grado	% Viviendas particulares habitadas sin excusado*	% Viviendas particulares habitadas sin energía eléctrica*	% Viviendas particulares habitadas sin disponibilidad de agua entubada*	**Promedio de ocupantes por cuarto en viviendas particulares habitadas	% Viviendas particulares habitadas con piso de tierra
Clave	Nombre						
14	Jalisco	Bajo	0.86	0.3	1.8	22.1	1.6
118	Yahualica de González Gallo	Bajo	2.8	1.1	6.5	18.9	0.4
0001	Yahualica de González Gallo	Bajo	0.5	0.2	10.8	0.8	1.3
0071	Manalisco	Medio	3.1	2.0	11.0	0.8	6.4
0056	Huisquilco (Huisquilco)	Medio	1.2	1.9	0.4	0.9	1.6
0079	El Mirador	Bajo	1.1	0.0	2.1	1.1	1.1
0131	Tecoluta	Medio	0.0	0.0	0.0	1.8	5.2

* Para el cálculo de los índices estatales, municipales y regionales, estos indicadores corresponden a los porcentajes de ocupantes en viviendas.

** Para el dato estatal y municipal se considera el porcentaje de viviendas con algún nivel de hacinamiento

FUENTE: IIEG, Instituto de Información Estadística y Geográfica del Estado de Jalisco, con base en CONAPO, Índices de marginación por entidad federativa, municipal y a nivel localidad, 2010

Nota: El dato del Estado y del Municipio es 2015

Índices sociodemográficos

A manera de recapitulación, el municipio de Yahualica de González Gallo en 2015 ocupaba a nivel estatal el lugar 70 en el índice de marginación con un grado bajo, en pobreza multidimensional se localiza en el lugar 77, con el 40.1 por ciento de su población en pobreza moderada y 4.0 por ciento en pobreza extrema; y en cuanto al índice de intensidad migratoria el municipio tiene un grado alto y ocupa el 33 lugar entre todos los municipios del estado (Ver tabla 10).

Tabla 10 Población, grado de Marginación e Intensidad Migratoria y Pobreza Multidimensional									
Jalisco, 2015									
Clave	Municipio	Población	Marginación		Pobreza Multidimensional			Intensidad Migratoria 2010	
			Grado	Lugar	Moderada	Extrema	Lugar	Grado	Lugar
14	Jalisco	7,844,830	Bajo	27	30.0	1.8	5	Alto	13
001	Acatic	21,530	Bajo	61	33.2	3.4	102	Alto	49
008	Arandas	77,116	Muy bajo	94	38.9	2.9	85	Medio	87
046	Jalostotitlán	33,777	Bajo	91	38.5	3.7	84	Alto	46
048	Jesús María	19,469	Bajo	45	39.0	5.3	73	Alto	41
060	Mexxicacán	5,088	Bajo	36	62.5	3.0	9	Muy alto	4
074	San Julián	15,890	Muy bajo	104	40.1	2.5	83	Alto	19
078	San Miguel el Alto	32,960	Bajo	89	36.3	3.0	93	Alto	66
093	Tepatitlán de Morelos	141,322	Muy bajo	117	30.3	2.0	116	Medio	88
111	Valle de Guadalupe	6,924	Bajo	84	36.7	2.0	95	Alto	30
117	Cañadas de Obregón	4,110	Bajo	37	54.3	4.6	21	Muy alto	3
118	Yahualica de González Gallo	22,586	Bajo	70	40.1	4.0	77	Alto	33
125	San Ignacio Cerro Gordo	18,952	Bajo	58	43.1	4.9	58	Alto	60

FUENTE: IIEG, Instituto de Información Estadística y Geográfica del Estado de Jalisco con base en estimaciones del CONEVAL y CONAPO.

*El dato de Jalisco en Pobreza Multidimensional corresponde a 2016.



IIEG
Instituto de Información
Estadística y Geográfica
de Jalisco

ECONOMÍA

**YAHUALICA DE GONZÁLEZ GALLO
DIAGNÓSTICO DEL MUNICIPIO
DICIEMBRE 2019**



Jalisco
GOBIERNO DEL ESTADO

Número de empresas

Conforme a la información del Directorio Estadístico Nacional de Unidades Económicas (DENUE) de INEGI, el municipio de Yahualica de González Gallo cuenta con 1,252 unidades económicas al mes de noviembre de 2019 y su distribución por sectores revela un predominio de unidades económicas dedicadas al comercio y a los servicios, siendo estas el 43.29% y 41.21% del total de las empresas en el municipio. Ocupa la posición 45 del total de empresas establecidas en el estado y el lugar número 5 en el ranking regional.

Figura 6. Distribución de las unidades económicas Yahualica de González Gallo, 2019/Noviembre

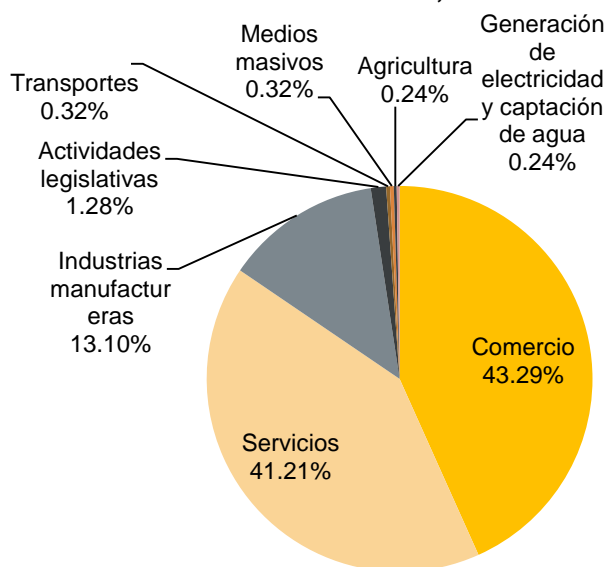

Posición en el ranking		
Municipio	Estatal	Regional
Yahualica de González Gallo	45	5

Tabla 11 Composición de las Empresas

Yahualica de Gonzales Gallo, noviembre 2019. (Unidades económicas).

Sector	Total de Unidades Económicas	0 a 5 personas	6 a 10 personas	11 a 30 personas	31 a 50 personas	51 a 100 personas	101 a 250 personas	Más de 250 personas
Comercio	542	517	18	6		1		
Servicios	516	460	35	14	6			1
Industrias manufactureras	164	153	6	4	1			
Actividades legislativas	16	13	1		1			1
Transportes	4	4						
Medios masivos	4	4						
Agricultura	3	1	2					
Generación de electricidad y captación de agua	3	2			1			
Total General	1,252	1,154	62	24	9	1		2

FUENTE: IIEG, Instituto de Información Estadística y Geográfica del Estado de Jalisco; con información de INEGI, DENUE.

Valor agregado censal bruto

El valor agregado censal bruto se define como: “*el valor de la producción que se añade durante el proceso de trabajo por la actividad creadora y de transformación del personal ocupado, el capital y la organización (factores de la producción), ejercida sobre los materiales que se consumen en la realización de la actividad económica.*” En resumen, esta variable se refiere al valor de la producción que añade la actividad económica en su proceso productivo.

Los censos económicos 2014, registraron que en el municipio de Yahualica de González Gallo, los tres subsectores más importantes en la generación de valor agregado censal bruto fueron el *Comercio al por menor de vehículos de motor, refacciones, combustibles y lubricantes*; el *Suministro de agua y suministro de gas por ductos al consumidor final*; y los *Servicios de preparación de alimentos y bebidas*, que generaron en conjunto el 49.02% del total del valor agregado censal bruto registrado en 2014 en el municipio.

El subsector de *Comercio al por menor de vehículos de motor, refacciones, combustibles y lubricantes*, que concentró el 20.6% del valor agregado censal bruto en 2014, registró el mayor crecimiento real pasando de 9 millones 902 mil pesos en 2009 a 42 millones 038 mil pesos en 2014, representado un incremento porcentual de 324.5% durante el periodo.

Tabla 12 Subsectores con mayor valor agregado censal bruto (VACB)				
Yahualica de González Gallo, 2009 y 2014. (Miles de pesos a precios de 2013).				
Subsector	2009	2014	% Part 2014	Var % 2009- 2014
468 Comercio al por menor de vehículos de motor, refacciones, combustibles y lubricantes	9,902	42,038	20.6%	324.5%
222 Suministro de agua y suministro de gas por ductos al consumidor final	10,799	36,372	17.9%	236.8%
722 Servicios de preparación de alimentos y bebidas	9,083	21,401	10.5%	135.6%
461 Comercio al por menor de abarrotes, alimentos, bebidas, hielo y tabaco	18,748	19,914	9.8%	6.2%
434 Comercio al por mayor de materias primas agropecuarias y forestales, para la industria, y materiales de desecho	3,787	11,364	5.6%	200.0%
311 Industria alimentaria	4,192	9,022	4.4%	115.2%
811 Servicios de reparación y mantenimiento	3,746	7,423	3.6%	98.2%
464 Comercio al por menor de artículos para el cuidado de la salud	7,294	6,892	3.4%	-5.5%
327 Fabricación de productos a base de minerales no metálicos	3,515	6,190	3.0%	76.1%
621 Servicios médicos de consulta externa y servicios relacionados	2,095	4,865	2.4%	132.2%
467 Comercio al por menor de artículos de ferretería, tlapalería y vidrios	1,359	4,411	2.2%	224.6%
Otros	36,182	33,715	16.6%	-6.8%
Total	110,702	203,607	100.0%	83.9%

FUENTE: IIEG, Instituto de Información Estadística y Geográfica del Estado de Jalisco; con base a datos proporcionados por el INEGI.

Empleo

Trabajadores asegurados en el IMSS Por grupo económico

Para diciembre de 2019 el IMSS reportó un total de 683 trabajadores asegurados, lo que representó para el municipio de Yahualica de González Gallo un aumento de 156 trabajadores en comparación con el mes de diciembre de 2018, debido al incremento en el registro de empleo formal en algunos de sus grupos económicos, principalmente en la *Construcción de edificaciones y obras de ingeniería civil*.

En función de los registros del IMSS el grupo económico que más empleos generó dentro del municipio de Yahualica de González Gallo, fue precisamente la *Construcción de edificaciones y obras de ingeniería civil*, ya que en diciembre de 2019 registró un total de 166 trabajadores concentrando el 24.30% del total de asegurados en el municipio.

El segundo grupo económico con más trabajadores asegurados fue el de *Compraventa en tiendas de autoservicios y departamentos especializados*, que para diciembre de 2019 registró 84 trabajadores asegurados que representan el 12.30% del total de trabajadores asegurados a dicha fecha.

Tabla 13 Trabajadores asegurados									
Yahualica de González Gallo, Jalisco 2012-2019									
Grupo económico	2012	2013	2014	2015	2016	2017	2018	2019	% part 2019
Construcción de edificaciones y obras de ingeniería civil.	408	704	117	85	57	84	92	166	24.30%
Compraventa en tiendas de autoservicios y departamentos especializados.	19	19	18	18	18	29	35	84	12.30%
Compraventa de gases, combustibles y lubricantes.	61	58	59	59	64	68	70	71	10.40%
Confección de prendas de vestir, otros artículos base textiles y materiales diversos, excepto calzado.	25	31	40	45	46	50	47	55	8.05%
Trabajos realizados por contratistas especializados.	0	1	3	3	0	20	6	42	6.15%
Compraventa de materias primas, materiales y auxiliares.	25	26	28	23	33	37	36	29	4.25%
Compraventa de alimentos, bebidas y productos del tabaco.	33	22	21	18	18	17	25	28	4.10%
Elaboración de alimentos.	28	22	17	20	20	25	24	24	3.51%
Servicios profesionales y técnicos.	23	21	21	21	24	19	15	24	3.51%
Servicios médicos, asistencia social y veterinarios.	19	21	24	23	20	23	22	22	3.22%
Compraventa de prendas de vestir y artículos de uso personal.	17	22	25	26	17	18	18	19	2.78%
Ganadería.	2	3	7	7	11	13	13	17	2.49%
Otros	149	132	107	107	103	119	124	102	14.93%
Total	809	1,082	487	455	431	522	527	683	100.00%

FUENTE: IIEG, Instituto de Información Estadística y Geográfica del Estado de Jalisco; con base a datos proporcionados por el IMSS.

Trabajadores asegurados en el IMSS Región Altos Sur

En diciembre de 2019, Yahualica de González Gallo se presenta como el noveno municipio, dentro de la región Altos Sur, con mayor número de trabajadores concentrando el 1.08% del total.

De diciembre de 2012 a diciembre de 2019 el municipio de Yahualica de González Gallo registró una importante disminución en el número de trabajadores asegurados en la región Altos Sur, pasando de 809 asegurados en 2012 a 683 asegurados en 2019, una baja de 126 trabajadores durante el total del periodo.

Tabla 14 Trabajadores asegurados									
Región Altos Sur, Jalisco 2012-2019									
Municipio	2012	2013	2014	2015	2016	2017	2018	2019	% part.2019
Acatic	3,035	2,933	3,293	3,495	3,849	4,364	4,665	4,775	7.53%
Arandas	7,119	7,484	8,426	9,225	9,266	9,817	10,278	10,942	17.25%
Cañadas de Obregón	64	79	68	25	20	17	14	13	0.02%
Jalostotitlán	2,108	2,147	2,232	2,139	2,305	2,370	2,374	2,563	4.04%
Jesús María	1,470	1,476	1,539	1,525	1,663	1,672	1,719	1,816	2.86%
Mexicacán	3	9	9	7	11	11	15	13	0.02%
San Ignacio Cerro Gordo	0	774	748	781	782	800	639	652	1.03%
San Julián	570	565	581	577	642	680	744	801	1.26%
San Miguel el Alto	2,980	3,310	3,585	3,786	3,836	3,814	3,732	3,752	5.92%
Tepatitlán de Morelos	25,029	26,436	26,677	28,359	29,371	30,265	32,752	35,569	56.08%
Valle de Guadalupe	313	512	1,360	1,470	1,474	1,566	1,720	1,842	2.90%
Yahualica de González Gallo	809	1,082	487	455	431	522	527	683	1.08%
Total región Altos Sur	43,500	46,807	49,005	51,844	53,650	55,898	59,179	63,421	100.00%

FUENTE: IIEG, Instituto de Información Estadística y Geográfica del Estado de Jalisco; con base a datos proporcionados por el IMSS.

Agricultura y ganadería

El valor de la producción agrícola en Yahualica de González Gallo ha presentado diversas fluctuaciones durante el periodo 2013–2018, habiendo registrado un aumento más significativo en 2014. El valor de la producción agrícola de Yahualica de González Gallo de 2018, representó el 0.5% del total de producción agrícola estatal y tuvo en 2014 su máxima participación aportando el 1.4% del total estatal en dicho año.

**Figura 7. Valor de la producción agrícola
Yahualica de González Gallo 2013 - 2018 (Miles de pesos)**

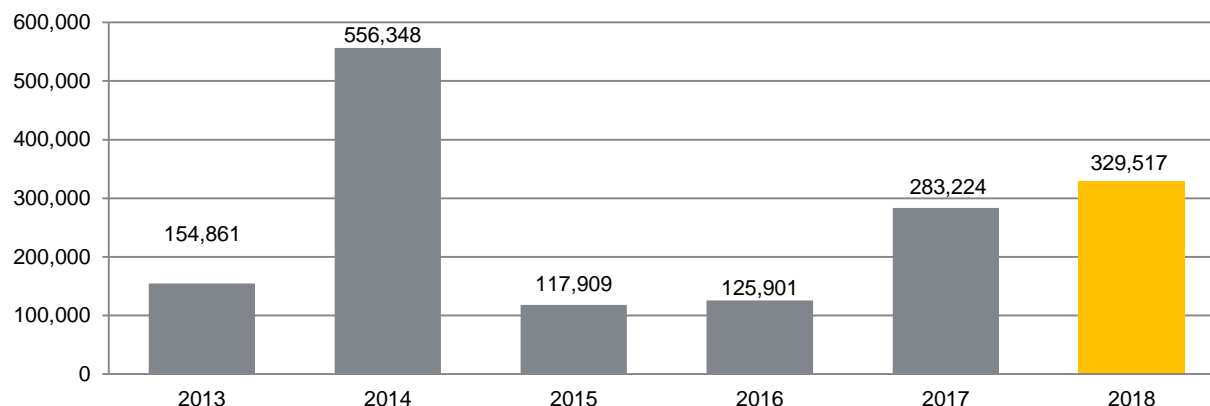

FUENTE: IIEG, Instituto de Información Estadística y Geográfica del Estado de Jalisco; información de SIAP / SAGARPA - OEIDRUS.

La producción ganadera en Yahualica de González Gallo ha mantenido una tendencia creciente durante el periodo 2013-2018, siendo el ejercicio de 2018 el año en el que se ha registrado el mayor valor de la producción ganadera en el municipio. En 2018 la producción ganadera de Yahualica de González Gallo representó el 0.5% del total de la producción ganadera estatal.

**Figura 8. Valor de la producción ganadera
Yahualica de González Gallo 2013 - 2018 (Miles de pesos)**

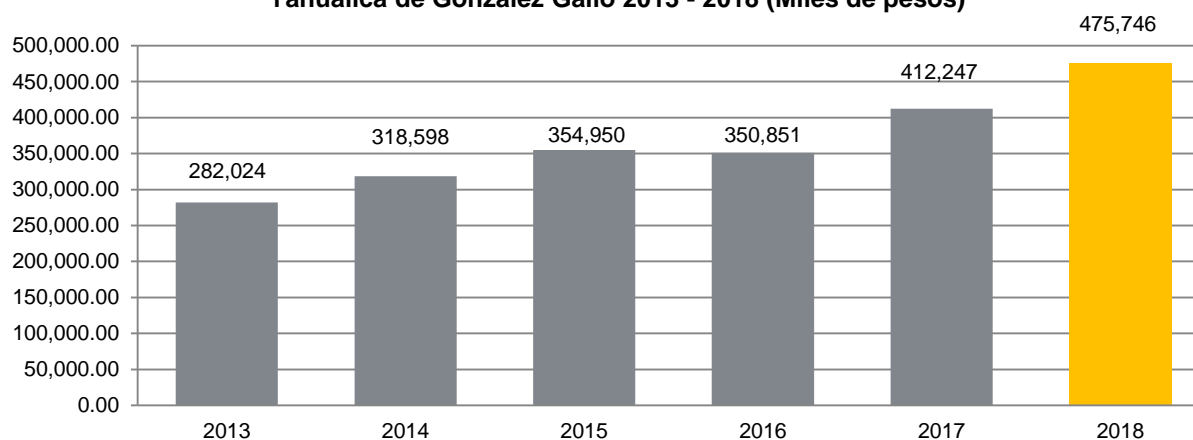

FUENTE: IIEG, Instituto de Información Estadística y Geográfica del Estado de Jalisco; información de SIAP / SAGARPA - OEIDRUS.



IIEG
Instituto de Información
Estadística y Geográfica
de Jalisco

MEDIO AMBIENTE

YAHUALICA DE GONZÁLEZ GALLO
DIAGNÓSTICO DEL MUNICIPIO
DICIEMBRE 2019



Jalisco
GOBIERNO DEL ESTADO

Índice municipal de medio ambiente

Tabla 15 Municipios de la región Altos Sur de acuerdo al índice municipal de medio ambiente.

Yahualica de González Gallo, Jalisco			
Nombre	Índice Municipal Medio Ambiente	Posición estatal	Categoría
Tepatitlán de Morelos	43.49	106	Muy bajo
Acatic	42.97	108	Muy bajo
Jesús María	42.84	110	Muy bajo
Jalostotitlán	41.91	114	Muy bajo
Mexicacán	41.84	115	Muy bajo
Yahualica de González Gallo	40.82	118	Muy bajo
Cañadas de Obregón	40.54	119	Muy bajo
Valle de Guadalupe	39.42	120	Muy bajo
Arandas	37.72	122	Muy bajo
San Ignacio Cerro Gordo	37.36	123	Muy bajo
San Julián	35.89	124	Muy bajo
San Miguel el Alto	34.10	125	Muy bajo

FUENTE: IIEG, Instituto de Información Estadística y Geográfica del Estado de Jalisco; 2012. Con información de SEMADES, 2000, 2010; SEMARNAT, 2000; CONAGUA, 2010; CONABIO, 2010; INEGI, 1982, 2005,2007; CONAFOR, 2007; CEA, 2007; CCA, 2010.

Considerando el índice de medio ambiente, que contempla aspectos como generación de residuos sólidos, deforestación, explotación de acuíferos, cobertura forestal, áreas naturales protegidas, entre otros, Yahualica de González Gallo se ubica en el lugar 118 a nivel estatal, lo cual indica un desarrollo *Muy Bajo* del medio ambiente en comparación al resto de los municipios de la entidad, y la octava posición en la región Altos Sur.

En el Índice Municipal de Medio Ambiente, 2013, destaca que Yahualica de González Gallo se ubica en un acuífero no sobreexplotado, sobre el cual se registra un total de 6,209 viviendas particulares habitadas, de las cuales 80.56% tienen disponibilidad de agua dentro de la casa o el terreno y 94.09% cuentan con drenaje conectado a la red pública, fosa séptica u otros.

El Municipio tiene una cobertura de 21.5% de bosques, 22.3% de selvas y 48.8% destinada a la agricultura. En los últimos 25 años el municipio ha recuperado 15.26 km² de superficie con vegetación natural y presenta 16.77% de la superficie con riesgo de erosión.

En términos de residuos sólidos urbanos, el municipio participa con el 0.29% del total estatal, equivalente a 21.504 toneladas generadas por día.



IIEG
Instituto de Información
Estadística y Geográfica
de Jalisco

GOBIERNO Y SEGURIDAD

YAHUALICA DE GONZÁLEZ GALLO
DIAGNÓSTICO DEL MUNICIPIO
DICIEMBRE 2019



Jalisco
GOBIERNO DEL ESTADO

Instituciones educativas

De acuerdo a los datos de escuelas proporcionados por el Sistema de Información y Gestión Educativa, durante el ciclo escolar 2017-2018, la región Altos sur del estado de Jalisco, compuesta por 12 municipios, contó con 1,305 escuelas en 1,257 planteles.

El municipio de Yahualica De González Gallo tuvo 105 escuelas en 24 planteles.

Las escuelas en Yahualica De González Gallo operaron principalmente en el turno matutino (82.9%), seguido por el turno vespertino (16.2%) y por último nocturno (1%). Ver tabla 16.

Tabla 16. Datos generales de las Instituciones educativas en Yahualica De González Gallo

Ciclo escolar 2017-2018							
Municipio	Escuelas		Turno				
	Escuela	Planteles	Vespertino	Matutino	Discontinuo	Continuo	Nocturno
Yahualica De González Gallo	105	104	17	87	0	0	1
			16.2%	82.9%	0.0%	0.0%	1.0%

Fuente: Elaborado por el IIEG con base en registros del Sistema de Información y Gestión Educativa.

El nivel educativo que se impartió en las escuelas del municipio fue principalmente de primaria (43.8%), seguido de preescolar (41.9%), secundaria (9.5%), media superior (2.9%), cam (1%) y por último formación para el trabajo (1%). Ver tabla 17.

Tabla 17. Escuelas por nivel educativo en el municipio de Yahualica De González Gallo

Ciclo escolar 2017-2018								
	Nivel Educativo							
	Primaria	Preescolar	Secundaria	Media superior	Inicial	CAM*	Superior	Formación para el trabajo
Escuelas	46	44	10	3	0	1	0	1
% Participación	43.8%	41.9%	9.5%	2.9%	0.0%	1.0%	0.0%	1.0%

Fuente: Elaborado por el IIEG con base en registros del Sistema de Información y Gestión Educativa.

* Centros de Atención Múltiple.

Los servicios educativos que se tuvieron en las escuelas de Yahualica De González Gallo fueron: general (61%), seguido de comunitario (28.6%), telesecundaria (4.8%), bachillerato general (1.9%), tecnológico (1%), técnica (1%), cam (1%) y por último formación para el trabajo (1%). Ver tabla 18.

Tabla 18. Servicios educativos en Yahualica De González Gallo por número de escuelas

Ciclo escolar 2017-2018		
Servicio Educativo	Escuelas	% de participación
General	64	61.0%
Comunitario	30	28.6%
Indígena	0	0.0%
Telesecundaria	5	4.8%
Bachillerato general	2	1.9%
Tecnológico	1	1.0%
Técnica	1	1.0%
Inicial indígena	0	0.0%
CAM*	1	1.0%
Inicial no escolarizada	0	0.0%
Licenciatura y posgrado	0	0.0%
Formación para el trabajo	1	1.0%
Otro	0	0.0%

Fuente: Elaborado por el IIEG con base en registros del Sistema de Información y Gestión Educativa.

* Centros de Atención Múltiple.

La matrícula de alumnos registrados en el ciclo escolar 2017-2018 en el municipio de Yahualica De González Gallo fue de 5,592, de los cuales el 50.2% fueron hombres y el 49.8% mujeres.

La cantidad de docentes en el registro fue de 233 profesores y hubo un promedio de 24 alumnos por profesor. Ver tabla 19.

Tabla 19. Alumnos y docentes en Yahualica De González Gallo

Ciclo escolar 2017-2018					
Municipio	Alumnos			Docentes	Alumnos por Profesor
	Hombres	Mujeres	Total		
Yahualica De González Gallo			Total	Total	Total
	2,808	2,784	5,592	233	24

Fuente: Elaborado por el IIEG con base en registros del Sistema de Información y Gestión Educativa.

Desarrollo institucional

El Índice de Desarrollo Municipal (IDM) mide el progreso de un municipio en cuatro dimensiones del desarrollo: social, económica, ambiental e institucional, con la finalidad de presentar una evaluación integral de la situación de cada uno de éstos. El IDM parte de tres premisas vinculadas con el concepto de desarrollo humano, según el cual, el principal objetivo es beneficiar a las personas; las actividades de los gobiernos afectan el nivel de desarrollo de sus comunidades y que el desarrollo sostenible posibilita el bienestar de los individuos a largo plazo (ver detalles en https://iieg.gob.mx/ns/wp-content/uploads/2020/08/Metodologia_IDM.pdf).

En los tres apartados anteriores ya se ha hecho referencia al desarrollo social, económico y del medio ambiente; finalmente en esta sección se aborda el componente institucional (Índice de Desarrollo Municipal Institucional; IDM-I), que mide el desempeño de las instituciones gubernamentales de un municipio a través de cinco rubros que contemplan el esfuerzo tributario, la transparencia, la participación electoral, el número de empleados municipales per cápita y la seguridad.

En la construcción del IDM se decidió incluir cinco variables para medir el desarrollo institucional de los municipios de Jalisco, tal y como se muestra en las dos tablas siguientes, por medio del porcentaje de participación ciudadana en elecciones; la evaluación del cumplimiento de la publicación de información fundamental y de la obligación de la atención a las solicitudes de información; la tasa de empleados municipales por cada mil habitantes; el porcentaje de ingresos propios por municipio y el número de delitos del fuero común por cada mil habitantes.

Tabla 20. Desarrollo institucional de los municipios en el contexto estatal con base en cinco indicadores

Yahualica de González Gallo, Región Altos Sur (Parte I)							
Clave	Municipio	Porcentaje de participación ciudadana en elecciones 2018		Evaluación del cumplimiento de la publicación de información fundamental 2016		Empleados municipales por cada 1,000 habitantes 2018	
		Valor municipal	Lugar estatal	Valor municipal	Lugar estatal	Valor municipal	Lugar estatal
01	Acatic	55.81	111	12.50	46	12.41	48
08	Arandas	60.18	86	0.00	96	10.12	29
46	Jalostotitlán	55.94	110	18.75	35	8.29	17
48	Jesús María	56.63	107	18.75	35	12.47	49
60	Mexxicacán	56.65	106	0.00	96	31.16	115
74	San Julián	65.58	55	37.50	14	16.27	72
78	San Miguel el Alto	60.88	84	18.75	35	11.33	40
93	Tepatitlán de Morelos	54.41	115	18.75	35	9.10	21
111	Valle de Guadalupe	62.07	73	6.25	90	17.59	81
117	Cañadas de Obregón	61.77	76	12.50	46	32.94	118
118	Yahualica de González Gallo	61.46	80	12.50	46	16.50	75
125	San Ignacio Cerro Gordo	53.18	118	25.00	26	7.52	12

FUENTE: Elaborado por el IIEG con base en el padrón electoral del INE, Cómputos Distritales 2018 de las Elecciones Federales del INE, la Estadística de Finanzas Públicas Estatales y Municipales (EFIPEM) 2018, Base de Delitos del Fuero Común del Secretariado Ejecutivo del Sistema Nacional de Seguridad Pública, Encuesta Intercensal 2015 del INEGI, Censo Nacional de Gobiernos Municipales y Delegacionales (CNGMD) 2019 y las evaluaciones del ITEI de 2016(ver detalles y notas en IDM 2012 https://iieg.gob.mx/ns/wp-content/uploads/2020/08/Metodologia_IDM.pdf).

En el caso de Yahualica de González Gallo, en 2018 registró una participación electoral del 61.46%, que lo coloca en el lugar 80 de los 125 municipios. Lo que significa que tiene una mediana participación electoral en comparación con otras municipalidades del estado. Por otra parte, en 2016 con una calificación de 12.5% en materia de cumplimiento en las obligaciones de transparencia, el municipio se colocó en el lugar 46, lo que muestra el grado de compromiso de una administración en publicar y mantener actualizada la información, en particular, la correspondiente a los rubros financieros y regulatorios; así como la mejora en su accesibilidad y un adecuado manejo y protección de la información confidencial. Esto en el marco del cumplimiento del derecho de acceso a la información pública.

En lo que respecta a los empleados que laboran en las administraciones públicas, es importante destacar que en 2018 Yahualica de González Gallo tenía una tasa de 16.5 empleados municipales por cada mil habitantes, por lo que ocupó el sitio 75 a nivel estatal en este rubro. Esto en el sentido de que entre menor sea el valor de este indicador mejor, porque implica una lógica de austeridad donde con menos empleados municipales se logra prestar los servicios municipales a la población.

Asimismo, en el ámbito de las finanzas municipales, para 2018 el 45.22% de los ingresos de Yahualica de González Gallo se consideran propios; esto significa que fueron generados mediante sus propias estrategias de recaudación, lo que posiciona al municipio en el lugar 77 en el ordenamiento de este indicador respecto a los demás municipios del estado. Mientras que en la cuestión de seguridad, en 2019 el municipio registró una tasa de 6.49 delitos por cada cien mil habitantes, que se traduce en el lugar 59 en el contexto estatal, siendo el lugar uno, el municipio más seguro en función de esta tasa.

Considerando los cinco indicadores, Yahualica de González Gallo obtiene un desarrollo institucional bajo con un IDM-I de 47.68, que lo coloca en el sitio 80 del ordenamiento estatal. Donde el primer lugar lo tiene Poncitlán y el último, San Martín de Bolaños.

Tabla 21. Desarrollo institucional de los municipios en el contexto estatal con base en cinco indicadores

Yahualica de González Gallo, Región Altos Sur (Parte II)								
Clave	Municipio	Porcentaje de ingresos propios		Delitos del fuero común por cada 1,000 habitantes 2019		IDM-Institucional		
		Valor municipal	Lugar estatal	Valor municipal	Lugar estatal	Índice	Grado	Lugar estatal
01	Acatic	54.95 ^a	34	12.22	107	44.91	Muy Bajo	109
08	Arandas	61.53	9	8.28	82	47.47	Bajo	84
46	Jalostotitlán	52.11	47	8.23	81	47.14	Bajo	87
48	Jesús María	48.66	62	7.70	74	47.41	Bajo	85
60	Mexicacán	21.42 ^b	120	5.09	41	40.76	Muy Bajo	121
74	San Julián	43.51 ^a	86	3.63	20	54.84	Muy Alto	15
78	San Miguel el Alto	47.60	67	8.96	91	46.87	Bajo	89
93	Tepatitlán de Morelos	50.05	58	12.36	108	43.61	Muy Bajo	116
111	Valle de Guadalupe	48.85	61	10.25	99	45.38	Muy Bajo	108
117	Cañadas de Obregón	31.69	109	3.86	25	48.62	Medio	72
118	Yahualica de González Gallo	45.22	77	6.49	59	47.68	Bajo	80
125	San Ignacio Cerro Gordo	55.59	26	6.40	57	49.98	Medio	50

FUENTE: Elaborado por el IIEG con base en el padrón electoral del INE, Cómputos Distritales 2018 de las Elecciones Federales del INE, la Estadística de Finanzas Públicas Estatales y Municipales (EFIPEM) 2018, Base de Delitos del Fuero Común del Secretariado Ejecutivo del Sistema Nacional de Seguridad Pública, Encuesta Intercensal 2015 del INEGI, Censo Nacional de Gobiernos Municipales y Delegacionales (CNGMD) 2019 y las evaluaciones del ITEI de 2016(ver detalles y notas en IDM 2012 https://iieg.gob.mx/ns/wp-content/uploads/2020/08/Metodologia_IDM.pdf).

^a Datos corresponden al 2017.

^b Datos corresponden al 2016.

Incidencia delictiva

Durante el 2019, se abrieron un total de 155 carpetas de investigación, de las cuales 87 se abrieron en el primer semestre, mientras que en los siguientes seis meses fueron 68. Los meses con más casos son mayo y octubre con 21 indagatorias cada uno. Agosto es el mes con la menor cantidad de carpetas abiertas con 4. El promedio de carpetas abiertas por mes en el municipio es de 13.

Figura 9. Cantidad de carpetas de investigación por mes, Yahualica de González Gallo 2019

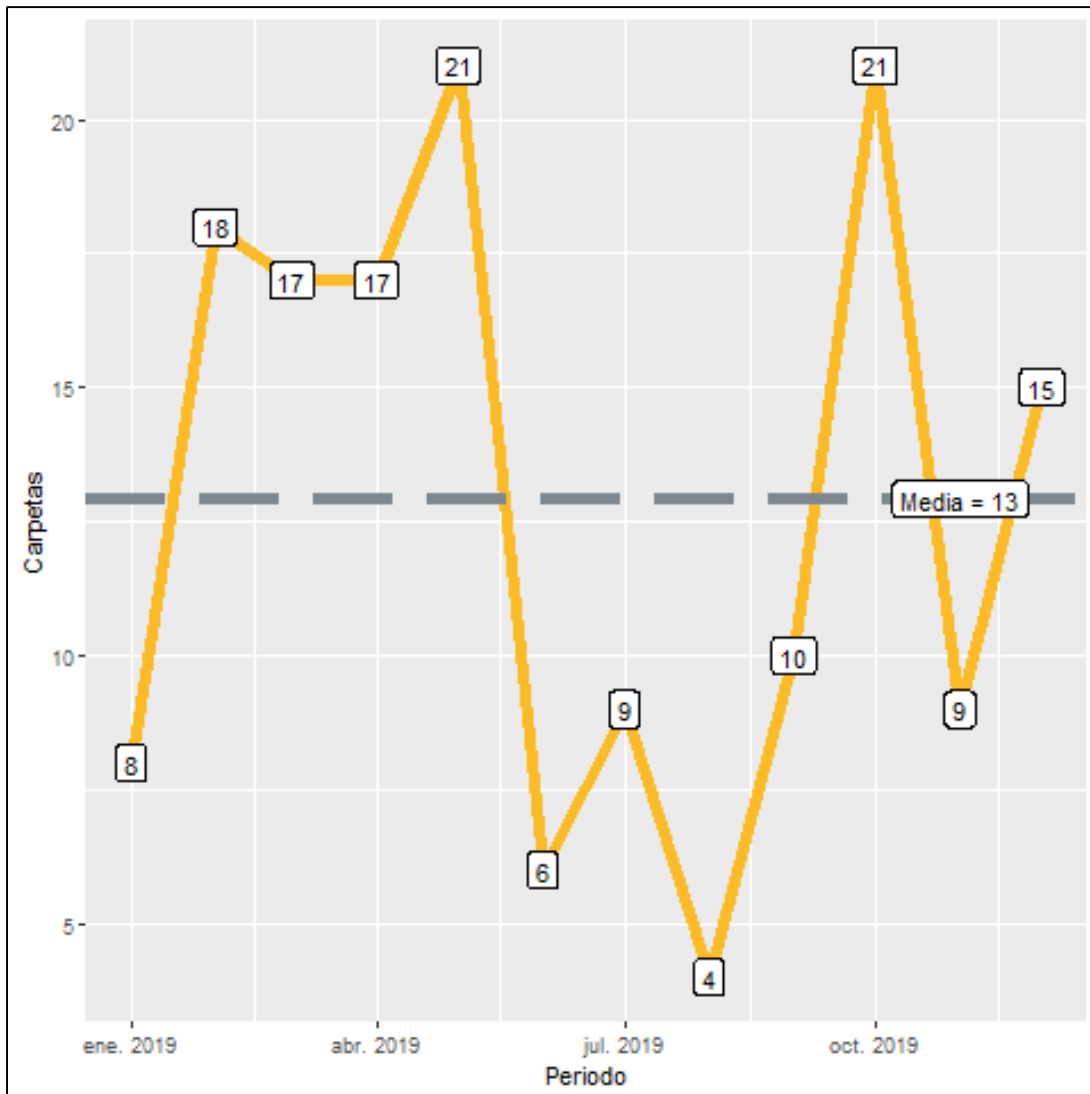

Fuente: Elaborado por el IIEG con datos del Secretariado Ejecutivo del Sistema Nacional de Seguridad Pública

En Yahualica de González Gallo durante el 2019, el 50% de los delitos afectaron al bien jurídico de el patrimonio seguido de la vida y la integridad corporal con 19% y el tercer bien jurídico con mayor afectación fue la familia con 10%. (Figura 10). Con relación al bien jurídico de el patrimonio que fue el más afectado en 2019 en el municipio, fraude fue el subtipo de delito que abrió más carpetas con 20; en segundo puesto, otros robos con 16 seguido de robo de vehículo automotor con 15 casos. (Figura 11).

Figura 10. Distribución porcentual de los bienes jurídicos afectados, Yahualica de González Gallo 2019

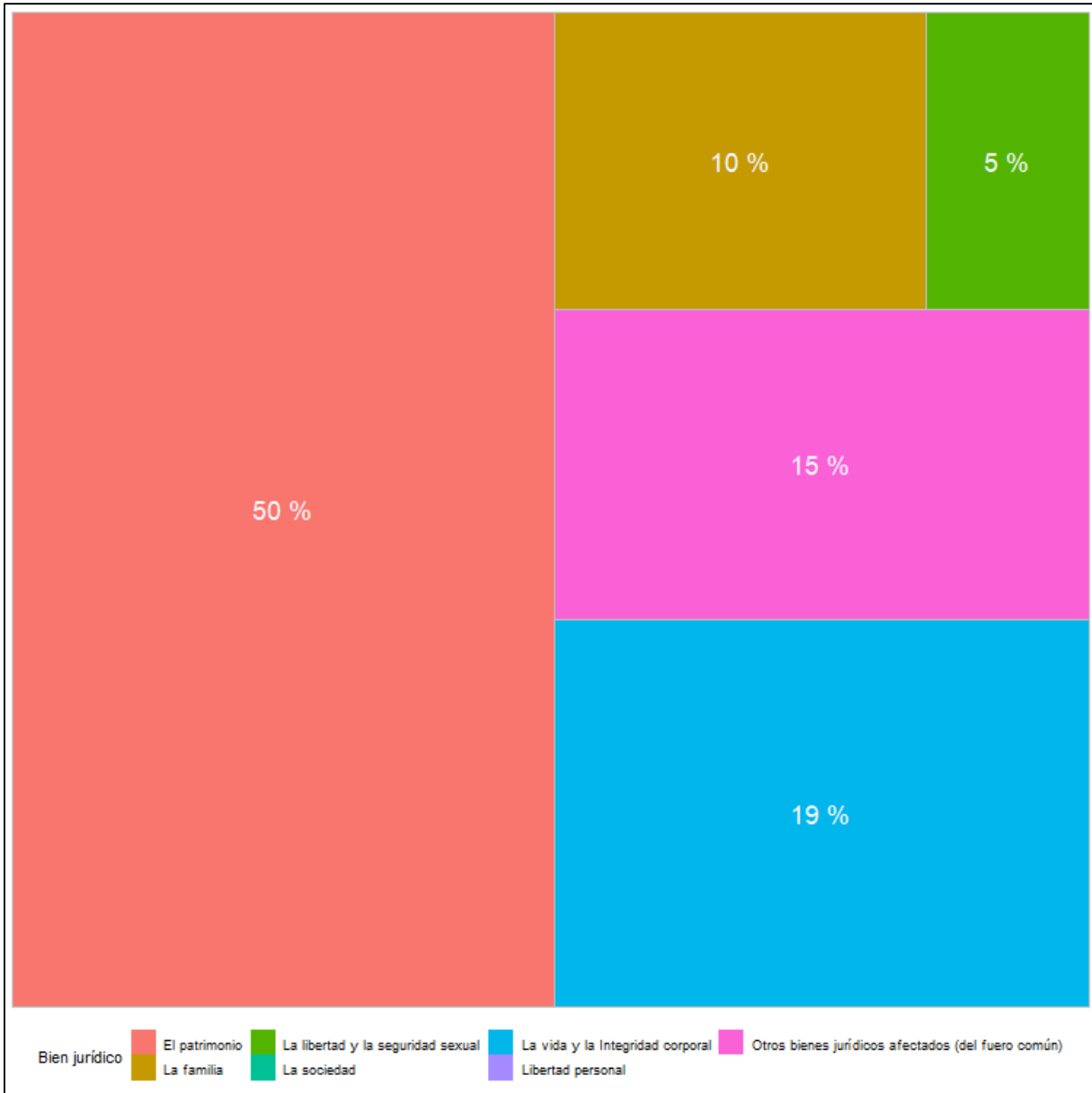

Fuente: Elaborado por el IIEG con datos del Secretariado Ejecutivo del Sistema Nacional de Seguridad Pública

Figura 11. Cantidad de carpetas por los 5 subtipos de delitos que afectaron más a el patrimonio, Yahualica de González Gallo 2019

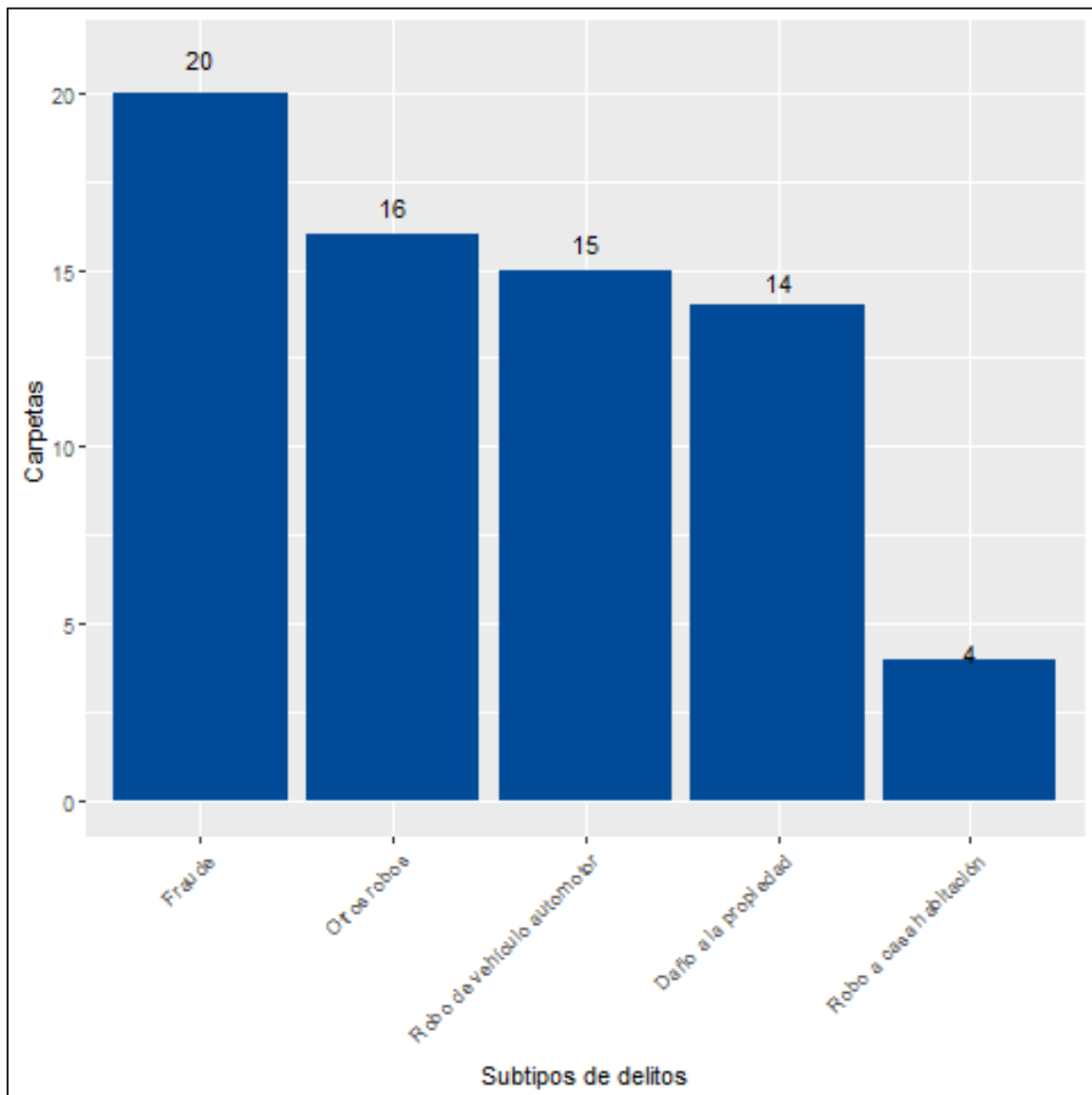

Fuente: Elaborado por el IIEG con datos del Secretariado Ejecutivo del Sistema Nacional de Seguridad Pública

Directorio municipal



Presidente Municipal Yahualica de González Gallo

Alejandro Macías Velasco

yahualic@jalisco.gob.mx

Domicilio

Juárez No. 28, C.P. 47300, Yahualica de González Gallo, Jalisco

Teléfono

(344) 784 0169 (fax) / 784 0149

Síndico (a)

Ernesto González Martínez

Regidores (as)

Socorro del Carmen Lizarde Ruvalcaba

Salvador Andrade Santibáñez

Carmen Adriana Castro Martínez

Emmanuel Alejandro Gutiérrez González

Maribel González Gallo

Roberto Mejía Ruvalcaba

Erika del Carmen Limón Mejía

Ezequiel Hernández Armenta

Luis Rafael Pérez Fabián

Partido Político

Partido Revolucionario Institucional (PRI)



contacto@iieg.gob.mx
www.iieg.gob.mx

Calzada de los Pirules 71 Col. Cd. Granja
C.P. 45010, Zapopan, Jalisco, Méx.
Teléfono: (33) 3777-1770



IIEG
Instituto de Información
Estadística y Geográfica
de Jalisco

