



IIEG

Instituto de Información
Estadística y Geográfica
de Jalisco



VALLE DE JUÁREZ DIAGNÓSTICO DEL MUNICIPIO DICIEMBRE 2019



Jalisco
GOBIERNO DEL ESTADO



VALLE DE JUÁREZ

DIAGNÓSTICO DEL MUNICIPIO

Diciembre 2019

HISTORIA	3
Toponimia	
Contexto histórico	
GEOGRAFÍA	6
Mapa base	
Medio físico e infraestructura	
DEMOGRAFÍA Y SOCIEDAD	10
Aspectos demográficos	
Intensidad migratoria	
Pobreza multidimensional	
Marginación	
Índices sociodemográficos	
ECONOMÍA	21
Número de empresas	
Valor agregado censal bruto	
Empleo	
Agricultura y ganadería	
MEDIO AMBIENTE	27
Subíndice municipal de medio ambiente	
GOBIERNO Y SEGURIDAD	29
Instituciones educativas	
Desarrollo institucional	
Incidencia delictiva	
Directorio municipal	

Consulta el documento en línea
[Cuadernillos Municipales](#)



IIEG
Instituto de Información
Estadística y Geográfica
de Jalisco

HISTORIA

VALLE DE JUÁREZ
DIAGNÓSTICO DEL MUNICIPIO
DICIEMBRE 2019



Jalisco
GOBIERNO DEL ESTADO

Toponimia

Se erigió como municipio a finales del siglo XIX (1895) con el nombre de Valle de Mazamitla. En 1911 se dispuso el cambio de nombre de la municipalidad por el de Valle de Juárez, en honor a Don Benito Juárez.

Figura 1. Valle de Juárez, Jalisco.

Localización geográfica.



FUENTE: IIEG, Instituto de Información Estadística y Geográfica del Estado de Jalisco, "Mapa General del Estado de Jalisco, 2012"

Contexto histórico

Primitivamente se establecieron en la región grupos indígenas de origen purépecha que por muchos años dominaron en la zona. En 1521 pasaron por aquí los conquistadores españoles que iban a la conquista del reino de Colima, ya para 1522 esta zona quedó subyugada.

En 1825, Valle de Mazamitla aparece registrado como pueblo sujeto al de Mazamitla. Desde esa fecha perteneció al Cuarto Cantón de Sayula y, a partir de 1856, al Noveno Cantón de Zapotlán el Grande (Ciudad Guzmán). El 16 de marzo de 1894 se solicitó al Congreso del Estado la erección del municipio, esta se verificó el 9 de abril de 1894 mediante decreto; sin embargo el 28 de septiembre de 1894 y por decreto se suspendieron los efectos del anterior en tanto se fijaban los límites entre Valle de Mazamitla y Mazamitla los cuales serían determinados por una comisión nombrada por el Ejecutivo.

Finalmente el 2 de abril de 1895 por decreto se dispuso la erogación del anterior en los siguientes términos “Se erige en municipalidad el Valle de Mazamitla, comprendiendo la congregación Paso de Piedra, la haciendas de Pie de Puerco y El Sabino, y los ranchos de Buena Vista, Manzanillo, Ojo de Agua, El Picacho, Los Ocuares, El Alto, Barranca de Enmedio, Cerro del Aire, El Caballito, El Tigre, El Tacote y Arroyo Seco”. El 9 de noviembre de 1910 el presidente municipal solicitó al Congreso de la entidad que le fuera cambiado el nombre al poblado y que se le impusiera el que actualmente lleva: Valle de Juárez, en memoria del Benemérito de las Américas. El 3 de marzo de 1911 por decreto la petición fue concedida.



IIEG
Instituto de Información
Estadística y Geográfica
de Jalisco

GEOGRAFÍA

VALLE DE JUÁREZ
DIAGNÓSTICO DEL MUNICIPIO
DICIEMBRE 2019



Jalisco
GOBIERNO DEL ESTADO

Figura 2. Valle de Juárez, Jalisco.
 Mapa base.

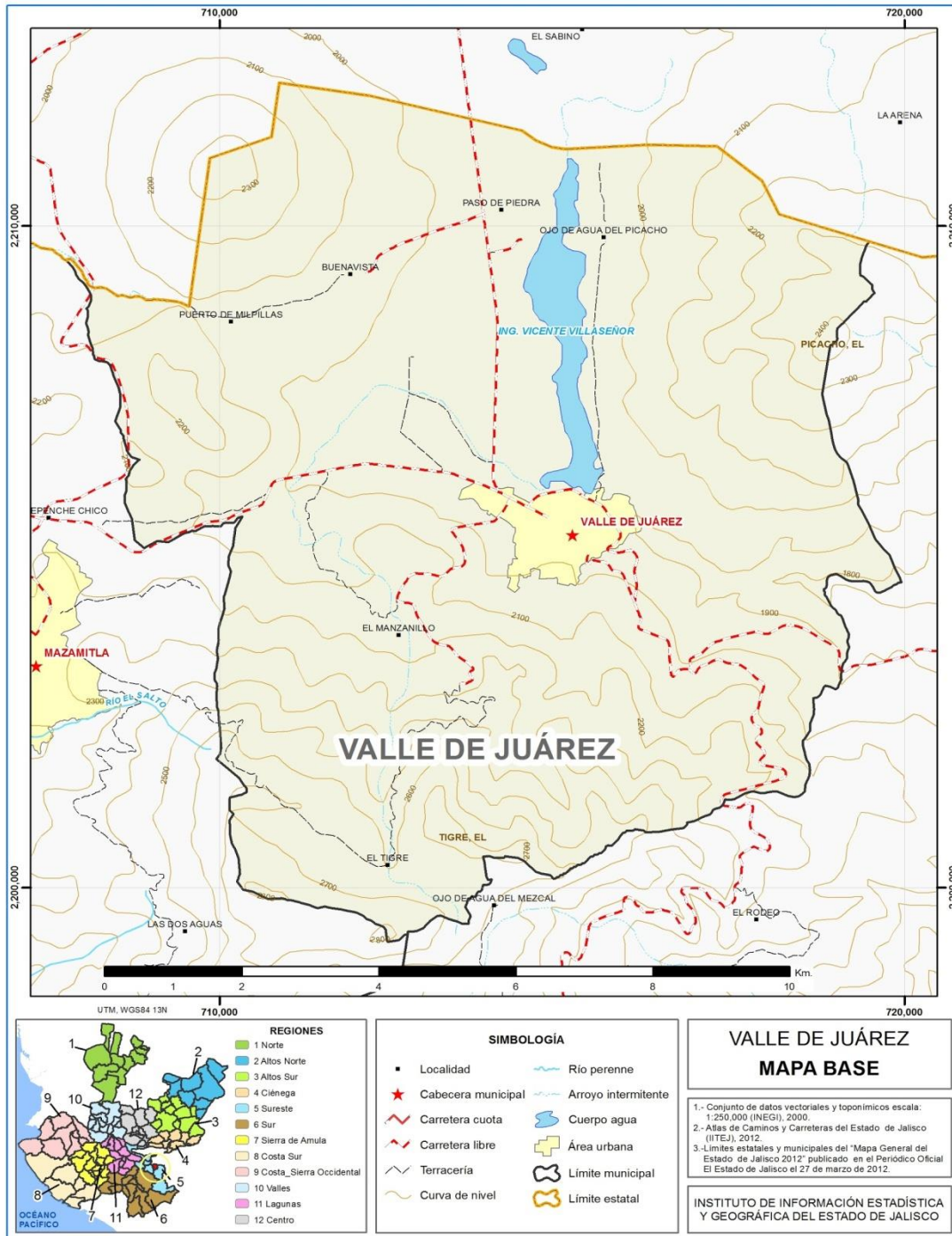

FUENTE: IIEG, Instituto de Información Estadística y Geográfica del Estado de Jalisco; 2015.

Geografía

Tabla 1 Medio físico

Valle de Juárez, Jalisco

Medio físico	Descripción	
Superficie municipal (km ²)	105	El municipio de Valle de Juárez tiene una superficie de 105 Km ² . Por su superficie se ubica en la posición 123 con relación al resto de los municipios del estado.
Altura (msnm)	Mínima municipal	1,720
	Máxima municipal	2,840
	Cabecera municipal	1,964
Pendientes (%)	Planas (< 5°)	26.7
	Lomerío (5° - 15°)	45.5
	Montañosas (> 15°)	27.7
Clima (%)	Semicálidosemihúmedo	9.8
	Templado subhúmedo	90.2
Temperatura (°C)	Máxima promedio	26.3
	Mínima promedio	5.4
	Media anual	15.6
Precipitación (mm)	Media anual	998
Geología (%)	Basalto	90.0
	Aluvial	9.4
	Brecha volcánica basáltica	0.5
	Toba riolítica	0.1
Tipo de suelo (%)	Luvisol	67.2
	Vertisol	29.2
	Gleysol	2.8
	Andosol	0.8
Cobertura de suelo (%)	Agricultura	19.5
	Asentamiento humano	1.3
	Bosque	35.5
	Cuerpo de agua	3.0
	Pastizal	20.8
	Selva	20.0

FUENTE: IIEG, Instituto de Información Estadística y Geográfica del Estado de Jalisco; con base en: Geología, Edafología, esc. 1:50,000 y Uso de Suelo y Vegetación SVI, esc. 1:250,000, INEGI. Clima, CONABIO. Tomo 1 Geografía y Medio Ambiente de la Enciclopedia Temática Digital de Jalisco. MDE y MDT del conjunto de datos vectoriales, esc. 1:50,000, INEGI. Mapa General del Estado de Jalisco 2012.

Tabla 2 Infraestructura

Valle de Juárez, Jalisco

Infraestructura	Descripción		
Infraestructura (km)	Carreteras	34.7	El municipio se encuentra en el sexto lugar de la región Sureste, registrando un grado alto de conectividad en caminos y carreteras.
	Caminos	27.1	
Tipo de servicios	Cantidad	Comentarios	
Cementerio	1	La información presentada en esta tabla corresponde a los servicios concentrados en localidades mayores a 2,500 habitantes.	
Escuelas	9		
Palacio o ayuntamiento	1		
Plaza	3		
Centro Salud	4		
Tanque de agua	1		
Templo	3		

FUENTE: IIEG, Instituto de Información Estadística y Geográfica del Estado de Jalisco Atlas de Caminos y Carreteras del Estado de Jalisco 2012 Conectividad 2012. Mapa General del Estado de Jalisco 2012. Censo de Población y Vivienda 2000 y 2010, INEGI. Siete servicios básicos, CDTR-IIEG, 2009.



IIEG
Instituto de Información
Estadística y Geográfica
de Jalisco

DEMOGRAFÍA Y SOCIEDAD

VALLE DE JUÁREZ
DIAGNÓSTICO DEL MUNICIPIO
DICIEMBRE 2019



Jalisco
GOBIERNO DEL ESTADO

Aspectos demográficos

El municipio de Valle de Juárez pertenece a la Región Sureste, su población en el 2015 según la Encuesta Intercensal era de 5 mil 389 personas; 48.8 por ciento hombres y 51.2 por ciento mujeres, los habitantes del municipio representaban el 3.3 por ciento del total regional (ver tabla 3). Comparando este monto poblacional con el del año 2010, se obtiene que la población municipal disminuyó un 7.1 por ciento en cinco años.

Tabla 3 Población por sexo, porcentaje en el municipio

Valle de Juárez, Jalisco							
Clave	No.	Municipio/localidad	Población total 2010	Población 2015			
				Total	Porcentaje en el municipio	Hombres	Mujeres
		112 VALLE DE JUÁREZ	5,798	5,389	100.00	2,630	2,759

FUENTE: IIEG, Instituto de Información Estadística y Geográfica del Estado de Jalisco con base en INEGI, Censo de Población y Vivienda 2010, Encuesta Intercensal 2015

Se estima que para el 2020 esta población aumentará a 5 mil 902 habitantes, donde 2 mil 874 serán hombres y 3 mil 028 mujeres, manteniendo el 0.07 por ciento de la población total del estado.

El municipio en 2010 contaba con 39 localidades, de éstas, 6 eran de dos viviendas y 14 de una. La cabecera municipal de Valle de Juárez es la localidad más poblada con 4 mil 6 personas, y representaba el 69.1 por ciento de la población, le sigue Paso de Piedra con el 8.7, Ojo de Agua del Picacho (El Plan) con el 4.4, Buenavista con el 4.0 y El Moral con el 2.6 por ciento del total municipal. (ver tabla 4)

Tabla 4 Población por sexo, porcentaje en el municipio

Valle de Juárez, Jalisco							
Clave	No.	Municipio/localidad	Población total 2000	Población 2010			
				Total	Porcentaje en el municipio	Hombres	Mujeres
		112 VALLE DE JUÁREZ	5,758	5,798	100.00	2,806	2,992
0001	1	VALLE DE JUÁREZ	3,814	4,006	69.1	1,932	2,074
0033	2	PASO DE PIEDRA	551	504	8.7	241	263
0031	3	OJO DE AGUA DEL PICACHO (EL PLAN)	265	258	4.4	116	142
0006	4	BUENAVISTA	199	233	4.0	118	115
0028	5	EL MORAL	145	150	2.6	78	72

FUENTE: IIEG, Instituto de Información Estadística y Geográfica del Estado de Jalisco con base en INEGI, censos y conteos nacionales, 2000-2010

Intensidad migratoria

El estado de Jalisco tiene una añeja tradición migratoria a Estados Unidos que se remonta hacia los finales del siglo XIX. Se estima que 1.4 millones de personas nacidas en Jalisco habitan en Estados Unidos y que alrededor de 2.6 millones de personas nacidas en aquel país son hijos de padres jaliscienses. De acuerdo al índice de intensidad migratoria calculado por Consejo Nacional de Población (CONAPO) con datos del censo de población de 2010 del INEGI, Jalisco tiene un grado alto de intensidad migratoria, y tiene el lugar decimotercero entre las entidades federativas del país con mayor intensidad migratoria.

Figura 3. Grado de Intensidad migratoria a Estados Unidos.
 Jalisco, 2010

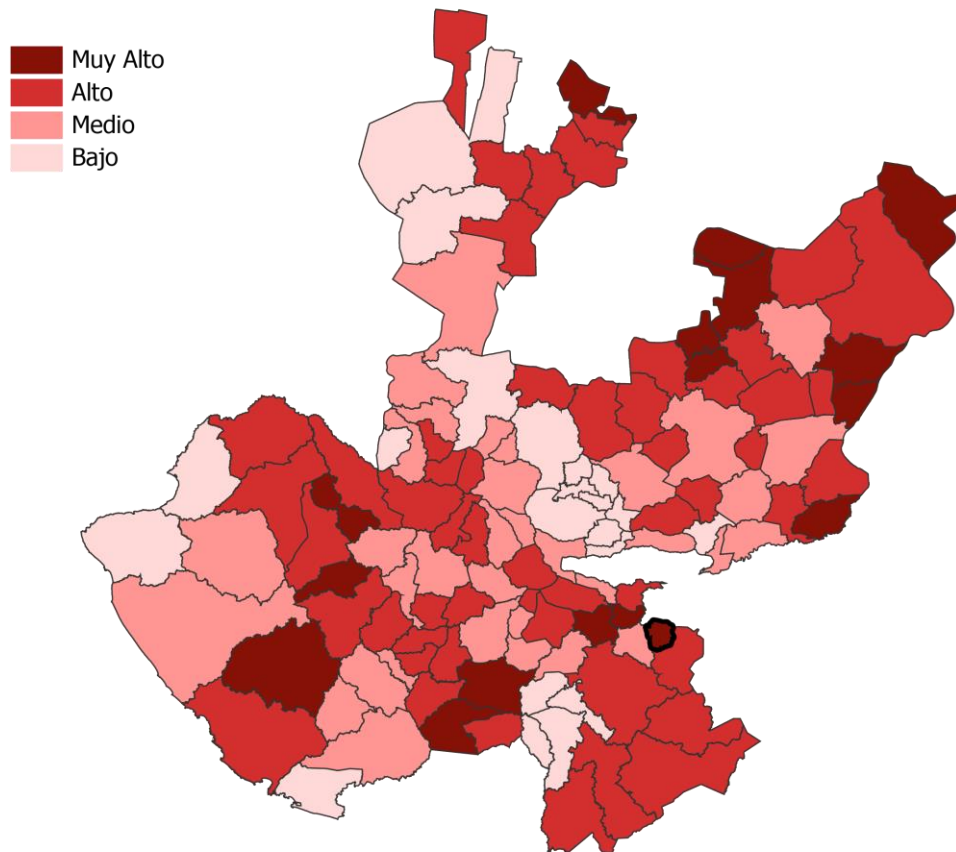

FUENTE: IIEG, Instituto de Información Estadística y Geográfica del Estado de Jalisco con base en estimaciones del CONAPO, 2010.

Los indicadores de este índice señalan que particularmente en Valle de Juárez, en el 16.07 por ciento de las viviendas del municipio se recibieron remesas en 2010, en un 7.48 por ciento se reportaron emigrantes del quinquenio anterior (2005-2010), en el 2.83 por ciento se registraron migrantes circulares del quinquenio anterior, así mismo el 12.62 por ciento de las viviendas contaban con migrantes de retorno (Ver tabla 5).

Tabla 5 Índice y grado de intensidad migratoria e indicadores socioeconómicos

Valle de Juárez, 2010	
Índice y grado de intensidad migratoria e indicadores socioeconómicos	Valores
Índice de intensidad migratoria	1.9754156
Grado de intensidad migratoria	Muy Alto
Total de viviendas	1767
% Viviendas que reciben remesas	16.07
% Viviendas con emigrantes en Estados Unidos del quinquenio anterior	7.48
% Viviendas con migrantes circulares del quinquenio anterior	2.83
% Viviendas con migrantes de retorno del quinquenio anterior	12.62
Lugar que ocupa en el contexto estatal	10
Lugar que ocupa en el contexto nacional	129

FUENTE: IIEG, Instituto de Información Estadística y Geográfica del Estado de Jalisco con base en estimaciones del CONAPO con base en el INEGI, muestra del diez por ciento del Censo de Población y Vivienda 2010.

Cabe señalar que en el cálculo previo del índice de intensidad migratoria, que fue en el año 2000, la unidad de observación eran los hogares y Valle de Juárez ocupaba el lugar 9 con grado muy alto, donde los hogares que recibieron remesas fue el 33.33 por ciento, hogares con emigrantes en Estados Unidos del quinquenio anterior 24.12 por ciento, el 2.61 por ciento de los hogares tenían migrantes circulares del quinquenio anterior y 4.38 por ciento migrantes de retorno (ver tabla 6).

Tabla 6 Índice y grado de intensidad migratoria e indicadores socioeconómicos

Valle de Juárez, 2000	
Índice y grado de intensidad migratoria e indicadores socioeconómicos	Valores
Índice de intensidad migratoria	2.5707781
Grado de intensidad migratoria	Muy alto
Total de hogares	1530
% Hogares que reciben remesas	33.33
% Hogares con emigrantes en Estados Unidos del quinquenio anterior	24.12
% Hogares con migrantes circulares del quinquenio anterior	2.61
% Hogares con migrantes de retorno del quinquenio anterior	4.38
Lugar que ocupa en el contexto estatal	9

Fuente: IIEG; Instituto de Información Estadística y Geográfica, con base en datos del Consejo Nacional de Población. Colección: Índices Sociodemográficos. Diciembre de 2001.

Pobreza multidimensional

La pobreza, está asociada a condiciones de vida que vulneran la dignidad de las personas, limitan sus derechos y libertades fundamentales, impiden la satisfacción de sus necesidades básicas e imposibilitan su plena integración social. De acuerdo con esta concepción, una persona se considera en situación de pobreza multidimensional cuando sus ingresos son insuficientes para adquirir los bienes y los servicios que requiere para satisfacer sus necesidades y presenta carencia en al menos uno de los siguientes seis indicadores: rezago educativo, acceso a los servicios de salud, acceso a la seguridad social calidad y espacios de la vivienda servicios básicos en la vivienda.

La nueva metodología para medir el fenómeno de la pobreza fue desarrollada por el CONEVAL y permite profundizar en el estudio de la pobreza, ya que además de medir los ingresos, como tradicionalmente se realizaba, se analizan las carencias sociales desde una óptica de los derechos sociales.

Estos componentes permitirán dar un seguimiento puntual de las carencias sociales y al bienestar económico de la población, además de proporcionar elementos para el diagnóstico y seguimiento de la situación de la pobreza en nuestro país, desde un enfoque novedoso y consistente con las disposiciones legales aplicables y que retoma los desarrollos académicos recientes en materia de medición de la pobreza.

En términos generales de acuerdo a su ingreso y a su índice de privación social se proponen la siguiente clasificación:

Pobres multidimensionales.- Población con ingreso inferior al valor de la línea de bienestar y que padece al menos una carencia social.

Vulnerables por carencias sociales.- Población que presenta una o más carencias sociales, pero cuyo ingreso es superior a la línea de bienestar.

Vulnerables por ingresos.- Población que no presenta carencias sociales y cuyo ingreso es inferior o igual a la línea de bienestar.

No pobre multidimensional y no vulnerable.- Población cuyo ingreso es superior a la línea de bienestar y que no tiene carencia social alguna.

Tabla 7 Pobreza Multidimensional

Valle de Juárez, 2010-2015						
Indicadores de incidencia	Porcentaje		Personas		Carencias promedio	
	2010	2015	2010	2015	2010	2015
Pobreza multidimensional						
Población en situación de pobreza multidimensional	50.9	64.6	3,196	3,530	2.3	1.8
Población en situación de pobreza multidimensional moderada	41.9	57.9	2,630	3,163	2.0	1.6
Población en situación de pobreza multidimensional extrema	9.0	6.7	566	367	3.4	3.2
Población vulnerable por carencias sociales	44.2	30.1	2,778	1,646	2.1	1.7
Población vulnerable por ingresos	1.2	2.1	76	117		
Población no pobre multidimensional y no vulnerable	3.6	3.2	228	174		
Privación social						
Población con al menos una carencia social	95.2	94.7	5,974	5,177	2.2	1.8
Población con al menos tres carencias sociales	28.7	14.8	1,799	807	3.4	3.3
Indicadores de carencias sociales						
Rezago educativo	32.1	28.3	2,014	1,546	2.9	2.3
Acceso a los servicios de salud	45.7	26.3	2,872	1,436	2.5	2.3
Acceso a la seguridad social	89.4	84.8	5,612	4,638	2.2	1.8
Calidad y espacios de la vivienda	6.5	5.5	410	299	3.7	2.9
Acceso a los servicios básicos en la vivienda	14.7	10.5	923	574	3.3	2.8
Acceso a la alimentación	18.6	12.7	1,165	694	3.2	2.7
Bienestar						
Población con un ingreso inferior a la línea de bienestar mínimo	24.5	34.2	1,537	1,872	2.3	1.8
Población con un ingreso inferior a la línea de bienestar	52.1	66.7	3,273	3,647	2.2	1.7

Fuente: Elaborado por el IIEG con base en estimaciones del CONEVAL con base en el MCS-ENIGH 2010, la muestra del Censo de Población y Vivienda 2010, el Modelo Estadístico 2015 para la continuidad del MCS-ENIGH y la Encuesta Intercensal 2015.

En la tabla 7 se muestra los datos actualizados a 2015 del porcentaje y número de personas en situación de pobreza, vulnerable por carencias sociales, vulnerable por ingresos y; no pobre y no vulnerable en Valle de Juárez el 64.6 por ciento de la población se encuentra en situación de pobreza, es decir 3 mil 530 personas comparten esta situación en el municipio, así mismo el 30.1 por ciento (1,646 personas) de la población es vulnerable por carencias sociales; el 2.1 por ciento es vulnerable por ingresos y 3.2 por ciento es no pobre y no vulnerable.

Es importante agregar que en 2010 el 9.0 por ciento de Valle de Juárez presentó pobreza extrema para el 2015 disminuyó a 6.7 por ciento, es decir 367 personas (2015); por otro lado en 2010 un 42.6 por ciento de la población estaba en pobreza moderada (2,675 personas) y para 2015 aumentó su porcentaje a 57.9 por ciento, sin embargo en datos absolutos aumentó a 3,163 habitantes.

De los indicadores de carencias sociales en 2015, destaca que el acceso a la seguridad social es la más alta con un 84.8 por ciento, que en términos relativos se trata de 4 mil 638 habitantes. El que menos porcentaje acumula es el de calidad y espacios de la vivienda, con el 5.5 por ciento.

Figura 4. Porcentaje de población con pobreza multidimensional por municipio.
 Jalisco, 2015

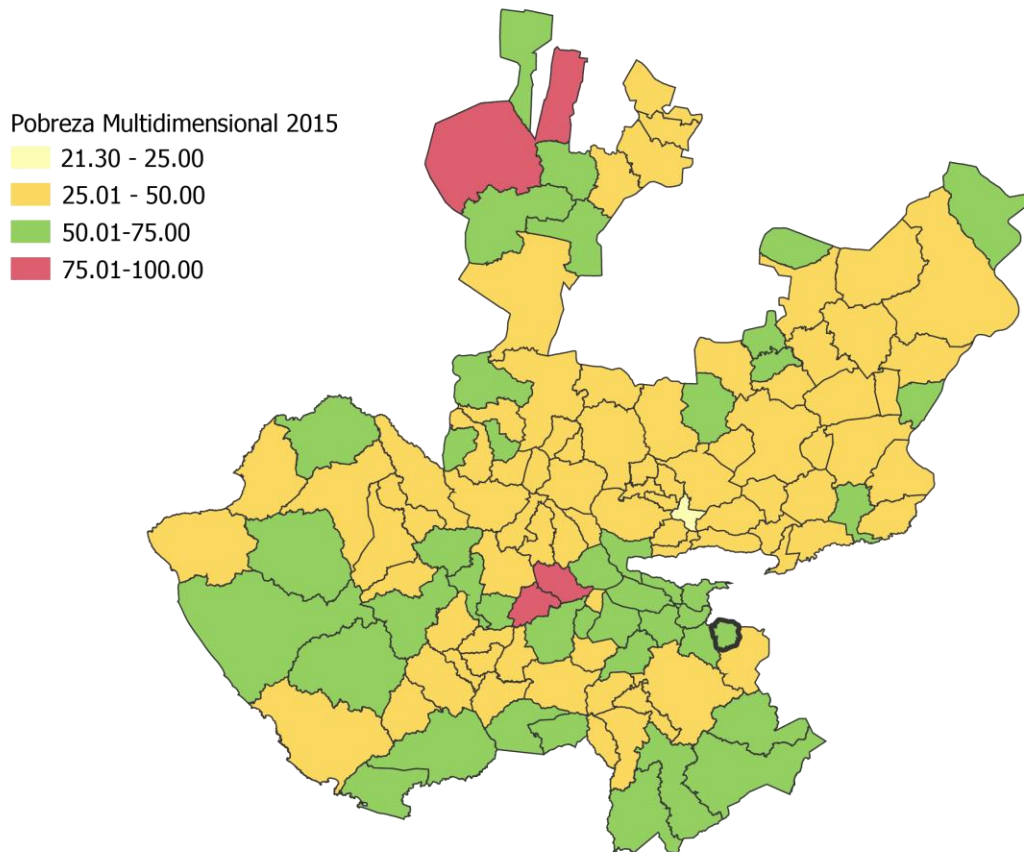

FUENTE: IIEG, con base en estimaciones del CONEVAL con base en el Modelo Estadístico 2015 para la continuidad del MCS-ENIGH y la Encuesta Intercensal 2015.

Marginación

La construcción del índice para las entidades federativas, regiones y municipios considera cuatro dimensiones estructurales de la marginación: falta de acceso a la educación (población analfabeta de 15 años o más y población sin primaria completa de 15 años o más), residencia en viviendas inadecuadas (sin disponibilidad de agua entubada, sin drenaje ni servicio sanitario exclusivo, con piso de tierra, sin disponibilidad de energía eléctrica y con algún nivel de hacinamiento), percepción de ingresos monetarios insuficientes (ingresos hasta 2 salarios mínimos) y residir en localidades pequeñas con menos de 5 mil habitantes.

En la tabla 8 se presentan los indicadores que componen el índice de marginación para el 2015 del municipio. En donde se ve que Valle de Juárez cuenta con un grado de marginación Bajo, y que la mayoría de sus carencias son similares a las del promedio estatal; destaca que la población de 15 años o más sin primaria completa asciende al 28.7 por ciento, y que el 36.1 por ciento de la población no gana ni dos salarios mínimos.

Figura 5. Índice de marginación por municipio.
 Jalisco, 2015

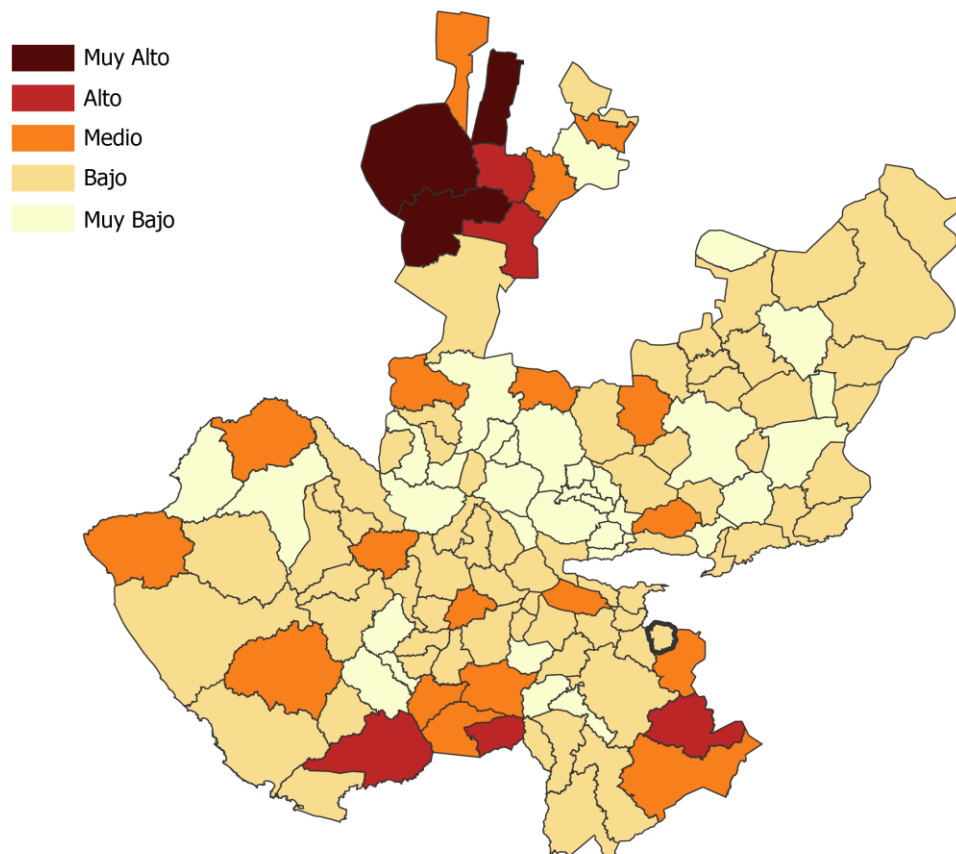

FUENTE: IIEG, Instituto de Información Estadística y Geográfica del Estado de Jalisco con base en estimaciones del CONAPO, 2015.

A nivel localidad, se tiene que la mayoría de las principales localidades del municipio tienen grado de marginación Bajo, a excepción de Buenavista con grado Medio y El Moral que tiene grado de marginación Alto y en donde se nota que tiene uno de los más altos porcentajes de población analfabeta (24.5%) y sin primaria completa (50.0%) (Ver tabla 8).

Tabla 8 Grado de marginación e indicadores sociodemográficos

Valle de Juárez, 2010							
Municipio / Localidad		Grado	% Población de 15 años o más analfabeta	% Población de 15 años o más sin primaria completa	% Población en localidades con menos de 5000 habitantes	% Población ocupada con ingreso de hasta 2 salarios mínimos	% Viviendas particulares habitadas que no disponen de refrigerador
Clave	Nombre						
14	Jalisco	Bajo	3.6	14.9	17.5	29.4	
111	Valle de Juárez	Bajo	8.5	28.7	100.0	36.1	
0001	Valle de Juárez	Bajo	9.0	30.5			7.2
0033	Paso de Piedra	Bajo	9.1	39.2			3.8
0031	Ojo de Agua del Picacho (El Plan)	Bajo	7.0	36.4			2.7
0006	Buenavista	Medio	8.3	39.1			5.5
0028	El Moral	Alto	24.5	50.0			23.1

* Para el cálculo de los índices estatales, municipales y regionales, estos indicadores corresponden a los porcentajes de ocupantes en viviendas.

FUENTE: IIEG, Instituto de Información Estadística y Geográfica del Estado de Jalisco, con base en CONAPO, Índices de marginación por entidad federativa, municipal y a nivel localidad, 2010

Nota: El dato del Estado y del Municipio es 2015

Respecto a las carencias en la vivienda, destaca Buenavista con el más alto porcentaje en el indicador de viviendas sin agua entubada mostrando el 14.5 por ciento; el mayor porcentaje de viviendas sin excusado lo tiene El Moral con 10.3 por ciento; en lo que se refiere a equipamiento en la vivienda, en esta última localidad 23.1 no tienen refrigerador además de la cabecera municipal donde el 7.2 por ciento no cuentan con este bien. (Ver tabla 9).

Tabla 9 Grado de marginación e indicadores sociodemográficos

Valle de Juárez, 2010							
Municipio / Localidad		Grado	% Viviendas particulares habitadas sin excusado*	% Viviendas particulares habitadas sin energía eléctrica*	% Viviendas particulares habitadas sin disponibilidad de agua entubada*	**Promedio de ocupantes por cuarto en viviendas particulares habitadas	% Viviendas particulares habitadas con piso de tierra
Clave	Nombre						
14	Jalisco	Bajo	0.86	0.3	1.8	22.1	1.6
111	Valle de Juárez	Bajo	0.8	0.4	2.0	18.2	1.6
0001	Valle de Juárez	Bajo	0.5	0.2	0.5	0.9	2.2
0033	Paso de Piedra	Bajo	3.1	0.0	0.0	0.9	0.0
0031	Ojo de Agua del Picacho (El Plan)	Bajo	1.4	0.0	5.4	0.9	1.4
0006	Buenavista	Medio	9.1	0.0	14.5	1.3	0.0
0028	El Moral	Alto	10.3	0.0	2.6	1.3	2.6

* Para el cálculo de los índices estatales, municipales y regionales, estos indicadores corresponden a los porcentajes de ocupantes en viviendas.

** Para el dato estatal y municipal se considera el porcentaje de viviendas con algún nivel de hacinamiento

FUENTE: IIEG, Instituto de Información Estadística y Geográfica del Estado de Jalisco, con base en CONAPO, Índices de marginación por entidad federativa, municipal y a nivel localidad, 2010

Nota: El dato del Estado y del Municipio es 2015

Índices sociodemográficos

A manera de recapitulación, el municipio de Valle de Juárez en 2015 ocupaba a nivel estatal el lugar 49 en el índice de marginación con un grado bajo, en pobreza multidimensional se localiza en el lugar 10, con el 57.9 por ciento de su población en pobreza moderada y 6.7 por ciento en pobreza extrema; y en cuanto al índice de intensidad migratoria el municipio tiene un grado muy alto y ocupa el lugar 10 entre todos los municipios del estado (Ver tabla 10).

Tabla 10 Población, grado de Marginación e Intensidad Migratoria y Pobreza Multidimensional									
Jalisco, 2015									
Clave	Municipio	Población	Marginación		Pobreza Multidimensional			Intensidad Migratoria 2010	
			Grado	Lugar	Moderada	Extrema	Lugar	Grado	Lugar
14	Jalisco	7,844,830	Bajo	27	30.0	1.8	5	Alto	13
026	Concepción de Buenos Aires	6,088	Bajo	44	57.8	6.2	13	Muy alto	17
030	Chapala	50,738	Muy bajo	113	38.0	3.7	86	Bajo	106
050	Jocotepec	46,521	Bajo	85	45.4	6.3	38	Medio	94
056	Santa María del Oro	2,028	Alto	5	43.7	20.3	12	Alto	47
057	La Manzanilla de la Paz	3,688	Bajo	74	50.0	5.0	29	Muy alto	14
059	Mazamitla	13,799	Bajo	78	46.4	8.2	31	Medio	75
069	Quitupan	8,379	Medio	12	35.5	9.7	69	Alto	34
096	Tizapán el Alto	20,961	Bajo	48	51.8	11.0	16	Alto	25
107	Tuxcueca	6,156	Bajo	56	44.1	7.3	40	Medio	74
112	Valle de Juárez	5,389	Bajo	49	57.9	6.7	10	Muy alto	10

FUENTE: IIEG, Instituto de Información Estadística y Geográfica del Estado de Jalisco con base en estimaciones del CONEVAL y CONAPO

*El dato de Jalisco en Pobreza Multidimensional corresponde a 2016.



IIEG
Instituto de Información
Estadística y Geográfica
de Jalisco

ECONOMÍA

VALLE DE JUÁREZ
DIAGNÓSTICO DEL MUNICIPIO
DICIEMBRE 2019



Jalisco
GOBIERNO DEL ESTADO

Número de empresas

Conforme a la información del Directorio Estadístico Nacional de Unidades Económicas (DENUE) de INEGI, el municipio de Valle de Juárez registra 398 unidades económicas al mes de noviembre de 2019 y su distribución por sectores revela un predominio de unidades económicas dedicadas al comercio, siendo estas el 44.47% del total de las empresas en el municipio. Ocupa la posición 84 del total de empresas establecidas en el estado y el lugar número 5 en el ranking regional.

Figura 6. Distribución de las unidades económicas Valle de Juárez, 2019/Noviembre

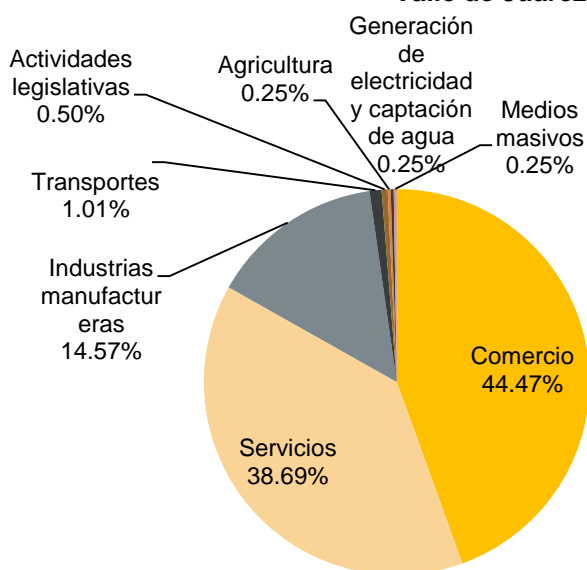

Posición en el ranking		
Municipio	Estatad	Regional
Valle de Juárez	84	5

Tabla 11 Composición de las Empresas

Valle de Juárez, noviembre 2019. (Unidades económicas).

Sector	Total de Unidades Económicas	0 a 5 personas	6 a 10 personas	11 a 30 personas	31 a 50 personas	51 a 100 personas	101 a 250 personas	Más de 250 personas
Comercio	177	169	6	2				
Servicios	154	141	9	4				
Industrias manufactureras	58	54	2	2				
Transportes	4	2	2					
Actividades legislativas	2	1						1
Agricultura	1				1			
Generación de electricidad y captación de agua	1			1				
Medios masivos	1	1						
Total General	398	368	19	9	1			1

FUENTE: IIEG, Instituto de Información Estadística y Geográfica del Estado de Jalisco; con información de INEGI, DENUE.

Valor agregado censal bruto

El valor agregado censal bruto se define como: “*el valor de la producción que se añade durante el proceso de trabajo por la actividad creadora y de transformación del personal ocupado, el capital y la organización (factores de la producción), ejercida sobre los materiales que se consumen en la realización de la actividad económica.*” En resumen, esta variable se refiere al valor de la producción que añade la actividad económica en su proceso productivo.

Los censos económicos 2014, registraron que en el municipio de Valle de Juárez, los tres subsectores más importantes en la generación de valor agregado censal bruto fueron: la *Industria alimentaria; Comercio al por menor de abarrotes, alimentos y bebidas y Comercio al por mayor de materias primas agropecuarias y forestales para la industria*, que generaron en conjunto el 54.65% del total del valor agregado censal bruto registrado en 2014 en el municipio.

El subsector *Comercio al por menor de vehículos de motor*, que concentró el 7.6% del valor agregado censal bruto, registró el mayor crecimiento real, pasando de 929 mil pesos en 2009 a 3 millones 491 mil pesos en 2014, lo que significa un incremento absoluto de 2 millones 562 mil pesos en el periodo.

Tabla 12 Subsectores con mayor valor agregado censal bruto (VACB)

Valle de Juárez, 2009 y 2014. (Miles de pesos a precios de 2013).

Subsector	2009	2014	% Part 2014	Var % 2009- 2014
311 Industria alimentaria	17,288	16,684	36.3%	-3.5%
461 Comercio al por menor de abarrotes, alimentos, bebidas, hielo y tabaco	3,882	4,946	10.7%	27.4%
434 Comercio al por mayor de materias primas agropecuarias y forestales, para la industria, y materiales de desecho	3,347	3,515	7.6%	5.0%
468 Comercio al por menor de vehículos de motor, refacciones, combustibles y lubricantes	929	3,491	7.6%	275.8%
722 Servicios de preparación de alimentos y bebidas	2,696	2,347	5.1%	-13.0%
467 Comercio al por menor de artículos de ferretería, tlapalería y vidrios	997	2,126	4.6%	113.3%
811 Servicios de reparación y mantenimiento	2,724	1,473	3.2%	-45.9%
321 Industria de la madera	225	1,134	2.5%	403.8%
812 Servicios personales	728	1,110	2.4%	52.5%
465 Comercio al por menor de artículos de papelería, para el esparcimiento y otros artículos de uso personal	189	940	2.0%	396.4%
463 Comercio al por menor de productos textiles, bisutería, accesorios de vestir y calzado	333	928	2.0%	178.3%
Otros	12,884	7,318	15.9%	-43.2%
Total	46,222	46,012	100.0%	-0.5%

FUENTE: IIEG, Instituto de Información Estadística y Geográfica del Estado de Jalisco; en base a datos proporcionados por el INEGI.

Empleo

Trabajadores asegurados en el IMSS Por grupo económico

Para diciembre de 2019 el IMSS reportó un total de 350 trabajadores asegurados, lo que representó para el municipio de Valle de Juárez un aumento de 130 trabajadores en comparación con el mes de diciembre de 2018, debido al incremento en el registro de empleo formal en algunos de sus grupos económicos, principalmente en *el de Servicios personales para el hogar y diversos*.

En función de los registros del IMSS el grupo económico que más empleos presentó dentro del municipio de Valle de Juárez fue el de *Transporte Terrestre*, ya que en diciembre de 2019 registró un total de 90 trabajadores concentrando el 25.71% del total de asegurados en el municipio.

El segundo grupo económico con más trabajadores asegurados fue el de *Servicios personales para el hogar y diversos.*, que para diciembre de 2019 registró 69 trabajadores asegurados que representan el 19.71% del total de trabajadores asegurados a dicha fecha.

Tabla 13 Trabajadores asegurados									
Valle de Juárez, Jalisco 2012-2019									
Grupo económico	2012	2013	2014	2015	2016	2017	2018	2019	% part 2019
Transporte terrestre.	74	63	53	62	70	74	85	90	25.71%
Servicios personales para el hogar y diversos.	5	4	4	2	1	1	3	69	19.71%
Agricultura.	4	4	2	2	2	8	8	68	19.43%
Elaboración de alimentos.	26	33	36	37	40	38	38	39	11.14%
Compraventa en tiendas de autoservicios y departamentos especializados.	0	0	0	0	0	0	6	14	4.00%
Industria y productos de madera y corcho, excepto muebles.	8	9	7	11	11	16	13	12	3.43%
Fabricación, ensamble y reparación de maquinaria, equipo y sus partes; excepto los eléctricos.	13	11	9	9	10	9	11	11	3.14%
Compraventa de gases, combustibles y lubricantes.	3	4	4	10	12	11	11	9	2.57%
Construcción de edificaciones y obras de ingeniería civil.	1	12	30	21	0	0	8	8	2.29%
Servicios profesionales y técnicos.	10	12	11	11	11	11	10	7	2.00%
Compraventa de materias primas, materiales y auxiliares.	6	5	3	4	8	8	9	5	1.43%
Compraventa de alimentos, bebidas y productos del tabaco.	4	0	0	0	2	3	2	4	1.14%
Otros	15	18	13	15	17	16	16	14	4.00%
Total	169	175	172	184	184	195	220	350	100.00%

FUENTE: IIEG, Instituto de Información Estadística y Geográfica del Estado de Jalisco; en base a datos proporcionados por el IMSS.

Trabajadores asegurados en el IMSS Región Sureste

En diciembre de 2019, Valle de Juárez se presenta como el quinto lugar municipal, dentro de la región Sureste con mayor número de trabajadores concentrando el 2.19% del total.

De diciembre de 2012 a diciembre de 2019 el municipio de Valle de Juárez registró un importante incremento en el número de trabajadores asegurados en la región Sureste pasando de 169 asegurados en 2012 a 350 asegurados en 2019, un aumento de 181 trabajadores durante el total del periodo.

Tabla 14 Trabajadores asegurados									
Región Sureste, Jalisco 2012-2019									
Municipio	2012	2013	2014	2015	2016	2017	2018	2019	% part.2019
Chapala	4,542	4,518	4,606	4,867	5,038	4,648	5,091	5,676	35.55%
Concepción de Buenos Aires	61	54	58	73	82	93	102	120	0.75%
Jocotepec	2,320	2,810	3,166	4,614	5,559	6,076	7,203	7,978	49.97%
La Manzanilla de la Paz	48	51	69	50	50	51	62	60	0.38%
Mazamitla	811	861	950	939	1,023	1,100	1,140	893	5.59%
Quitupan	5	4	9	4	5	5	8	10	0.06%
Santa María del Oro	13	0	2	1	1	1	1	1	0.01%
Tizapán el Alto	421	405	448	462	581	584	583	549	3.44%
Tuxcueca	113	138	148	181	186	254	282	328	2.05%
Valle de Juárez	169	175	172	184	184	195	220	350	2.19%
Total región Sureste	8,503	9,016	9,628	11,375	12,709	13,007	14,692	15,965	100.00%

FUENTE: IIEG, Instituto de Información Estadística y Geográfica del Estado de Jalisco; en base a datos proporcionados por el IMSS.

Agricultura y ganadería en Valle de Juárez

El valor de la producción *agrícola* en Valle de Juárez presenta fluctuaciones diversas durante el periodo 2013–2018, registrando sus niveles más altos en 2017 y 2018. El valor de la producción *agrícola* de Valle de Juárez representa el 0.1% del valor de la producción estatal constantemente en este periodo.

**Figura 7. Valor de la producción agrícola
Valle de Juárez 2013 - 2018 (Miles de pesos)**

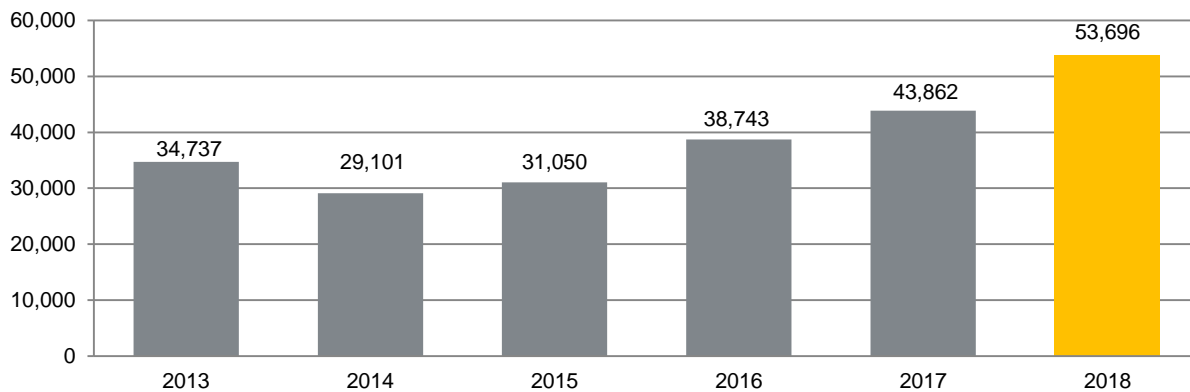

FUENTE: IIEG, Instituto de Información Estadística y Geográfica del Estado de Jalisco; información de SIAP / SAGARPA - OEIDRUS.

La producción *ganadera* en Valle de Juárez observa una tendencia creciente en el periodo 2013-2018, el mayor crecimiento en el valor de la producción *ganadera* en el municipio se da en 2017. La tasa de participación del municipio con respecto al valor de producción ganadera estatal total se mantuvo constante durante todo el periodo con una cifra de 0.1%.

**Figura 8. Valor de la producción ganadera
Valle de Juárez 2013 - 2018 (Miles de pesos)**

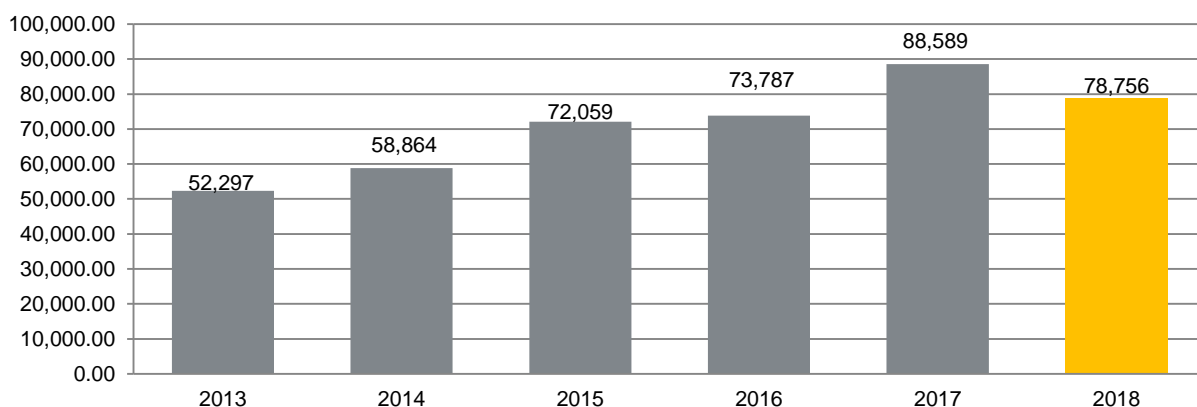

FUENTE: IIEG, Instituto de Información Estadística y Geográfica del Estado de Jalisco; información de SIAP / SAGARPA - OEIDRUS.



IIEG
Instituto de Información
Estadística y Geográfica
de Jalisco

MEDIO AMBIENTE

VALLE DE JUÁREZ
DIAGNÓSTICO DEL MUNICIPIO
DICIEMBRE 2019



Jalisco
GOBIERNO DEL ESTADO

Índice municipal de medio ambiente

Tabla 15 Municipios de la región Sureste de acuerdo al índice municipal de medio ambiente.

Valle de Juárez, Jalisco			
Nombre	Índice Municipal Medio Ambiente	Posición estatal	Categoría
Tuxcueca	66.25	3	Muy Alto
Concepción de Buenos Aires	64.90	9	Muy Alto
Mazamitla	63.21	14	Muy Alto
La Manzanilla de la Paz	61.71	21	Muy Alto
Valle de Juárez	61.55	22	Muy Alto
Chapala	59.40	30	Alto
Tizapán el Alto	58.16	38	Alto
Jocotepec	57.16	54	Alto
Quitupan	55.79	63	Medio
Santa María del Oro	53.22	76	Medio

FUENTE: IIEG, Instituto de Información Estadística y Geográfica del Estado de Jalisco con información de SEMADES, 2000, 2010; SEMARNAT, 2000; CONAGUA, 2010; CONABIO, 2010; INEGI, 1982, 2005,2007; CONAFOR, 2007; CEA, 2007; CCA, 2010.

Considerando el índice de medio ambiente, que contempla aspectos como generación de residuos sólidos, deforestación, explotación de acuíferos, cobertura forestal, áreas naturales protegidas, entre otros, Valle de Juárez se ubica en el lugar 22 a nivel estatal, lo cual indica un desarrollo *Muy Alto* del medio ambiente en comparación al resto de los municipios de la entidad, y la quinta posición en la región Sureste.

En el Índice Municipal de Medio Ambiente, 2013, destaca que Valle de Juárez se ubica en un acuífero no sobreexplotado, sobre el cual se registra un total de 1,587 viviendas particulares habitadas, de las cuales 92.38% tienen disponibilidad de agua dentro de la casa o el terreno y 96.85% cuentan con drenaje conectado a la red pública, fosa séptica u otros.

El Municipio tiene una cobertura de 35.3% de bosques, 21.8% de selvas y 20.8% destinada a la agricultura. En los últimos 25 años el municipio ha recuperado 2.71 km² de superficie con vegetación natural y presenta 19.16% de la superficie con riesgo de erosión. En el ordenamiento ecológico territorial, el 59.16% de su territorio está bajo políticas ambientales de conservación.

En términos de residuos sólidos urbanos, el municipio participa con el 0.04% del total estatal, equivalente a 3.085 toneladas generadas por día.



IIEG
Instituto de Información
Estadística y Geográfica
de Jalisco

GOBIERNO Y SEGURIDAD

VALLE DE JUÁREZ
DIAGNÓSTICO DEL MUNICIPIO
DICIEMBRE 2019



Jalisco
GOBIERNO DEL ESTADO

Instituciones educativas

De acuerdo a los datos de escuelas proporcionados por el Sistema de Información y Gestión Educativa, durante el ciclo escolar 2017-2018, la región Sureste del estado de Jalisco, compuesta por 10 municipios, contó con 522 escuelas en 508 planteles.

El municipio de Valle De Juárez tuvo 33 escuelas en 32 planteles.

Las escuelas en Valle De Juárez operaron principalmente en el turno matutino (84.8%), seguido por el turno vespertino (15.2%). Ver tabla 16.

Tabla 16. Datos generales de las Instituciones educativas en Valle De Juárez							
Ciclo escolar 2017-2018							
Municipio	Escuelas		Turno				
	Escuela	Planteles	Vespertino	Matutino	Discontinuo	Continuo	Nocturno
Valle De Juárez	33	32	5 15.2%	28 84.8%	0 0.0%	0 0.0%	0 0.0%

Fuente: Elaborado por el IIEG con base en registros del Sistema de Información y Gestión Educativa.

El nivel educativo que se impartió en las escuelas del municipio fue principalmente de preescolar (36.4%), seguido de primaria (33.3%), secundaria (18.2%), media superior (9.1%) y por último CAM (3%). Ver tabla 17.

Tabla 17. Escuelas por nivel educativo en el municipio de Valle De Juárez								
Ciclo escolar 2017-2018								
	Nivel Educativo							
	Primaria	Preescolar	Secundaria	Media superior	Inicial	CAM*	Superior	Formación para el trabajo
Escuelas	11	12	6	3	0	1	0	0
% Participación	33.3%	36.4%	18.2%	9.1%	0.0%	3.0%	0.0%	0.0%

Fuente: Elaborado por el IIEG con base en registros del Sistema de Información y Gestión Educativa.

* Centros de Atención Múltiple

Los servicios educativos que se tuvieron en las escuelas de Valle De Juárez fueron: preescolar (42.4%), seguido de comunitario (39.4%), bachillerato general (6.1%), telesecundaria (3%), tecnológico (3%), técnica (3%) y por último CAM (3%). Ver tabla 18.

Tabla 18. Servicios educativos en Valle De Juárez por número de escuelas

Ciclo escolar 2017-2018		
Servicio Educativo	Escuelas	% de participación
General	14	42.4%
Comunitario	13	39.4%
Indígena	0	0.0%
Telesecundaria	1	3.0%
Bachillerato general	2	6.1%
Tecnológico	1	3.0%
Técnica	1	3.0%
Inicial indígena	0	0.0%
CAM*	1	3.0%
Inicial no escolarizada	0	0.0%
Licenciatura y posgrado	0	0.0%
Formación para el trabajo	0	0.0%
Otro	0	0.0%

Fuente: Elaborado por el IIEG con base en registros del Sistema de Información y Gestión Educativa.

*Centros de Atención Múltiple

La matrícula de alumnos registrados en el ciclo escolar 2017-2018 en el municipio de Valle De Juárez fue de 1,625, de los cuales el 54% fueron hombres y el 46% mujeres.

La cantidad de docentes en el registro fue de 61 profesores y hubo un promedio de 27 alumnos por profesor. Ver tabla 19.

Tabla 19. Alumnos y docentes en Valle De Juárez

Ciclo escolar 2017-2018					
Municipio	Alumnos			Docentes	Alumnos por Profesor
	Hombres	Mujeres	Total	Total	Total
Valle De Juárez	878	747	1,625	61	27

Fuente: Elaborado por el IIEG con base en registros del Sistema de Información y Gestión Educativa.

Desarrollo institucional

El Índice de Desarrollo Municipal (IDM) mide el progreso de un municipio en cuatro dimensiones del desarrollo: social, económica, ambiental e institucional, con la finalidad de presentar una evaluación integral de la situación de cada uno de éstos. El IDM parte de tres premisas vinculadas con el concepto de desarrollo humano, según el cual, el principal objetivo es beneficiar a las personas; las actividades de los gobiernos afectan el nivel de desarrollo de sus comunidades y que el desarrollo sostenible posibilita el bienestar de los individuos a largo plazo (ver detalles en https://iieg.gob.mx/ns/wp-content/uploads/2020/08/Metodologia_IDM.pdf).

En los tres apartados anteriores ya se ha hecho referencia al desarrollo social, económico y del medio ambiente; finalmente en esta sección se aborda el componente institucional (Índice de Desarrollo Municipal Institucional; IDM-I), que mide el desempeño de las instituciones gubernamentales de un municipio a través de cinco rubros que contemplan el esfuerzo tributario, la transparencia, la participación electoral, el número de empleados municipales per cápita y la seguridad.

En la construcción del IDM se decidió incluir cinco variables para medir el desarrollo institucional de los municipios de Jalisco, tal y como se muestra en las dos tablas siguientes, por medio del porcentaje de participación ciudadana en elecciones; la evaluación del cumplimiento de la publicación de información fundamental y de la obligación de la atención a las solicitudes de información; la tasa de empleados municipales por cada mil habitantes; el porcentaje de ingresos propios por municipio y el número de delitos del fuero común por cada mil habitantes.

Tabla 20. Desarrollo institucional de los municipios en el contexto estatal con base en cinco indicadores

Valle de Juárez, Región Sureste (Parte I)							
Clave	Municipio	Porcentaje de participación ciudadana en elecciones 2018		Evaluación del cumplimiento de la publicación de información fundamental 2016		Empleados municipales por cada 1000 habitantes 2018	
		Valor municipal	Lugar estatal	Valor municipal	Lugar estatal	Valor municipal	Lugar estatal
26	Concepción de Buenos Aires	71.95	18	37.50	14	17.73	82
30	Chapala	66.09	51	12.50	46	18.36	86
50	Jocotepec	58.75	94	0.00	96	11.82	45
56	Santa María del Oro	71.49	19	0.00	96	65.81	124
57	La Manzanilla de la Paz	75.35	13	0.00	96	27.91	111
59	Mazamitla	78.33	5	12.50	46	16.91	77
69	Quitupan	55.28	113	6.25	90	19.96	93
96	Tizapán el Alto	54.82	114	12.50	46	11.64	44
107	Tuxcueca	69.77	27	0.00	96	22.16	98
112	Valle de Juárez	69.32	31	0.00	96	25.86	105

FUENTE: Elaborado por el IIEG con base en el padrón electoral del INE, Cómputos Distritales 2018 de las Elecciones Federales del INE, la Estadística de Finanzas Públicas Estatales y Municipales (EFIPEM) 2018, Base de Delitos del Fuero Común del Secretariado Ejecutivo del Sistema Nacional de Seguridad Pública, Encuesta Intercensal 2015 del INEGI, Censo Nacional de Gobiernos Municipales y Delegacionales (CNGMD) 2019 y las evaluaciones del ITEI de 2016 (ver detalles y notas en IDM 2012 https://iieg.gob.mx/ns/wp-content/uploads/2020/08/Metodologia_IDM.pdf).

En el caso de Valle de Juárez, en 2018 registró una participación electoral del 69.32%, que lo coloca en el lugar 31 de los 125 municipios. Lo que significa que tiene una alta participación electoral en comparación con otras municipalidades del estado. Por otra parte, en 2016 con una calificación de 0% en materia de cumplimiento en las obligaciones de transparencia, el municipio se colocó en el lugar 96, lo que muestra el grado de compromiso de una administración en publicar y mantener actualizada la información, en particular, la correspondiente a los rubros financieros y regulatorios; así como la mejora en su accesibilidad y un adecuado manejo y protección de la información confidencial. Esto en el marco del cumplimiento del derecho de acceso a la información pública.

En lo que respecta a los empleados que laboran en las administraciones públicas, es importante destacar que en 2018 Valle de Juárez tenía una tasa de 25.86 empleados municipales por cada mil habitantes, por lo que ocupó el sitio 105 a nivel estatal en este rubro. Esto en el sentido de que entre menor sea el valor de este indicador mejor, porque implica una lógica de austeridad donde con menos empleados municipales se logra prestar los servicios municipales a la población.

Asimismo, en el ámbito de las finanzas municipales, para 2018 el 68.46% de los ingresos de Valle de Juárez se consideran propios; esto significa que fueron generados mediante sus propias estrategias de recaudación, lo que posiciona al municipio en el lugar 3 en el ordenamiento de este indicador respecto a los demás municipios del estado. Mientras que en la cuestión de seguridad, en 2019 el municipio registró una tasa de 6.65 delitos por cada cien mil habitantes, que se traduce en el lugar 61 en el contexto estatal, siendo el lugar uno, el municipio más seguro en función de esta tasa.

Considerando los cinco indicadores, Valle de Juárez obtiene un desarrollo institucional muy alto con un IDM-I de 55.67, que lo coloca en el sitio 11 del ordenamiento estatal. Donde el primer lugar lo tiene Poncitlán y el último, San Martín de Bolaños.

Tabla 21. Desarrollo institucional de los municipios en el contexto estatal con base en cinco indicadores

Valle de Juárez, Región Sureste (Parte II)								
Clave	Municipio	Porcentaje de ingresos propios		Delitos del fuero común por cada 100,000 habitantes 2019		IDM-Institucional		
		Valor municipal	Lugar estatal	Valor municipal	Lugar estatal	Índice	Grado	Lugar estatal
26	Concepción de Buenos Aires	62.13	8	4.62	37	61.47	Muy Alto	3
30	Chapala	51.65 ^b	50	15.61	116	44.88	Muy Bajo	110
50	Jocotepec	55.02	33	8.31	83	45.50	Muy Bajo	105
56	Santa María del Oro	30.90	112	0.45	1	56.67	Muy Alto	7
57	La Manzanilla de la Paz	58.41	19	2.25	7	57.13	Muy Alto	6
59	Mazamitla	63.92	7	9.34	92	54.99	Muy Alto	14
69	Quitupan	50.29	57	2.39	9	50.18	Medio	47
96	Tizapán el Alto	67.38	5	7.70	73	51.39	Alto	34
107	Tuxcueca	50.69 ^a	54	6.79	63	49.46	Medio	60
112	Valle de Juárez	68.46	3	6.65	61	55.67	Muy Alto	11

FUENTE: Elaborado por el IIEG con base en el padrón electoral del INE, Cómputos Distritales 2018 de las Elecciones Federales del INE, la Estadística de Finanzas Públicas Estatales y Municipales (EFIPEM) 2018, Base de Delitos del Fuero Común del Secretariado Ejecutivo del Sistema Nacional de Seguridad Pública, Encuesta Intercensal 2015 del INEGI, Censo Nacional de Gobiernos Municipales y Delegacionales (CNGMD) 2019 y las evaluaciones del ITEI de 2016(ver detalles y notas en IDM 2012 https://iieg.gob.mx/ns/wp-content/uploads/2020/08/Metodologia_IDM.pdf).

^a Datos corresponden al 2017.

^b Datos corresponden al 2015.

Incidencia delictiva

Durante el 2019, se abrieron un total de 39 carpetas de investigación, de las cuales 20 se abrieron en el primer semestre, mientras que en los siguientes seis meses fueron 19. Los meses con más casos son junio y julio con 5 indagatorias cada uno. Marzo es el mes con la menor cantidad de carpetas abiertas con 0. El promedio de carpetas abiertas por mes en el municipio es de 3.

Figura 9. Cantidad de carpetas de investigación por mes, Valle de Juárez 2019

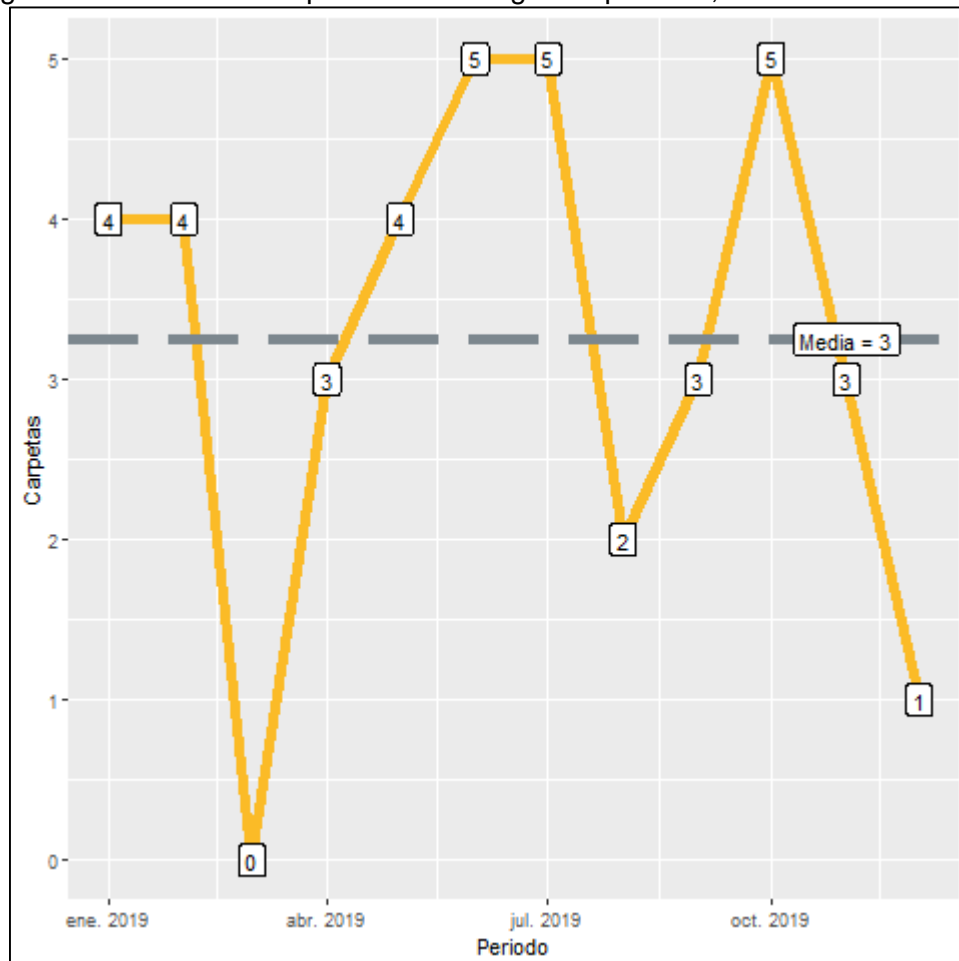

Fuente: Elaborado por el IIEG con datos del Secretariado Ejecutivo del Sistema Nacional de Seguridad Pública

En Valle de Juárez durante el 2019, el 72% de los delitos afectaron al bien jurídico de el patrimonio seguido de la vida y la integridad corporal con 8% y el tercer bien jurídico con mayor afectación fue la familia con 3%. (Figura 10). Con relación al bien jurídico de el patrimonio que fue el más afectado en 2019 en el municipio, daño a la propiedad fue el subtipo de delito que abrió más carpetas con 10; en segundo puesto, fraude con 7 seguido de abuso de confianza con 3 casos. (Figura 11).

Figura 10. Distribución porcentual de los bienes jurídicos afectados, Valle de Juárez 2019

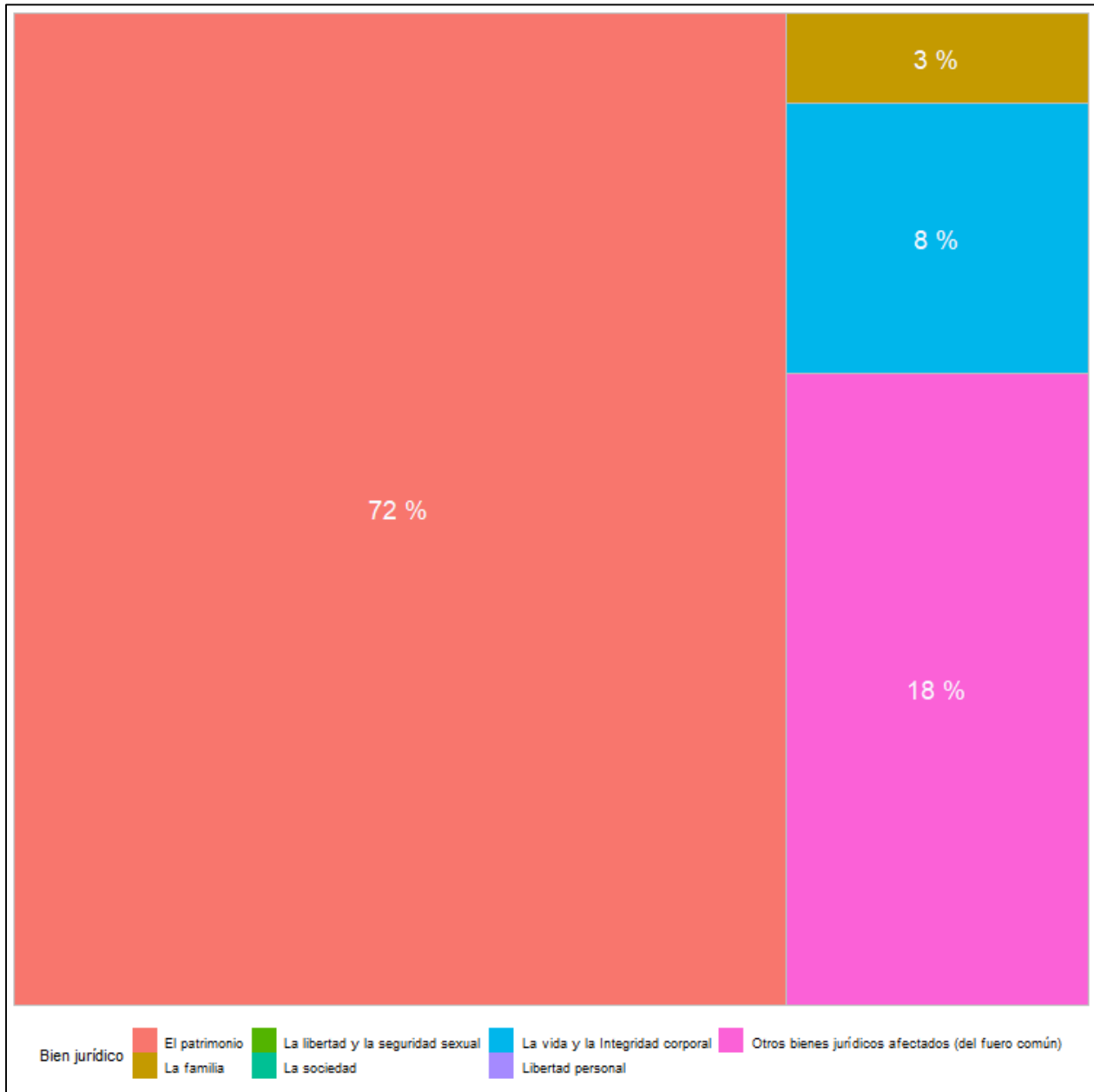

Fuente: Elaborado por el IIEG con datos del Secretariado Ejecutivo del Sistema Nacional de Seguridad Pública

Figura 11. Cantidad de carpetas por los 5 subtipos de delitos que afectaron más a el patrimonio, Valle de Juárez 2019

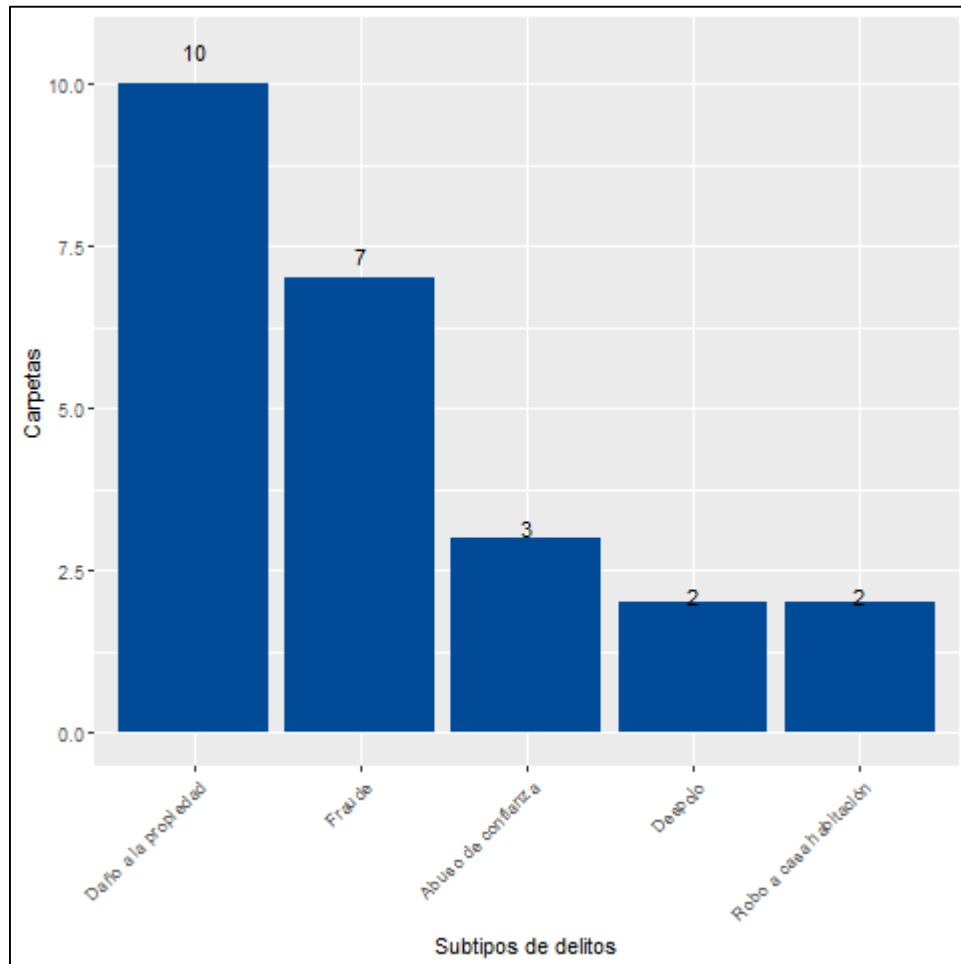

Fuente: Elaborado por el IIEG con datos del Secretariado Ejecutivo del Sistema Nacional de Seguridad Pública

Directorio municipal



Presidente Municipal Valle de Juárez
José Manuel Chávez Rodríguez

Domicilio

Portal Corona No. 2; C.P. 49540, Valle de Juárez, Jalisco

Teléfonos

(382) 571 1002 / 571 0369 Fax

Síndico (a)

Luis Fernando Rodríguez Sánchez

Regidores (as)

Patricia Mendoza Mendoza
Gerardo Ponce Moreno
Celina Guizar Godínez
Rafael Ponce Barragán
Blanca Estela Castro Madero
Corina Toscano Godínez
Arturo Pérez Torres
Nancy Valencia Vargas
Loreto Sandoval Contreras

Partido Político

Partido Acción Nacional (PAN)



contacto@iieg.gob.mx
www.iieg.gob.mx

Calzada de los Pirules 71 Col. Cd. Granja
C.P. 45010, Zapopan, Jalisco, Méx.
Teléfono: (33) 3777-1770



IIEG
Instituto de Información
Estadística y Geográfica
de Jalisco

