



**IIEG**

Instituto de Información  
Estadística y Geográfica  
de Jalisco



# TUXCUECA DIAGNÓSTICO DEL MUNICIPIO DICIEMBRE 2019



**Jalisco**

GOBIERNO DEL ESTADO



# TUXCUECA

## DIAGNÓSTICO DEL MUNICIPIO

Diciembre 2019

<b>HISTORIA</b> .....	<b>3</b>
Toponimia	
Contexto histórico	
<b>GEOGRAFÍA</b> .....	<b>6</b>
<b>Mapa base</b>	
Medio físico e infraestructura	
<b>DEMOGRAFÍA Y SOCIEDAD</b> .....	<b>10</b>
Aspectos demográficos	
Intensidad migratoria	
Pobreza multidimensional	
Marginación	
Índices sociodemográficos	
<b>ECONOMÍA</b> .....	<b>21</b>
Número de empresas	
Valor agregado censal bruto	
Empleo	
Agricultura y ganadería	
<b>MEDIO AMBIENTE</b> .....	<b>27</b>
Subíndice municipal de medio ambiente	
<b>GOBIERNO Y SEGURIDAD</b> .....	<b>29</b>
Instituciones educativas	
Desarrollo institucional	
Incidencia delictiva	
Directorio municipal	

Consulta el documento en línea  
[Cuadernillos Municipales](#)



**IIEG**  
Instituto de Información  
Estadística y Geográfica  
de Jalisco

# HISTORIA

**TUXCUECA**  
**DIAGNÓSTICO DEL MUNICIPIO**  
**DICIEMBRE 2019**



**Jalisco**  
GOBIERNO DEL ESTADO

## Toponimia

Tuxcueca, "*Tuxcuecan*" o "*Yolcuexcan*"; se interpreta como: "bullicio de conejos".

**Figura 1. Tuxcueca, Jalisco.**  
*Localización geográfica.*



**FUENTE:** IIEG, Instituto de Información Estadística y Geográfica del Estado de Jalisco, "Mapa General del Estado de Jalisco"

## Contexto histórico

Se conoce que este poblado ya existía antes de la conquista, fue fundado por tribus chichimecas que fueron de las primeras en peregrinar y se establecieron en el margen del arroyo de Las Carretas.

En 1524 los españoles dominaron el sur de Jalisco. Este hecho dio lugar a la fundación de la Provincia de Ávalos, en cuya jurisdicción se ubicó Tuxcueca. Posteriormente, en 1560, se trasladó el pueblo a 2 kilómetros al poniente del sitio original para realizarse la fundación española de Tuxcueca.

En 1824, perteneció al departamento de Zacoalco, según lo dispuesto en el decreto del 27 de marzo de 1824. Desde 1825, se convirtió por decreto en municipio el día 20 de abril de 1886.

Tuxcueca perteneció al Cuarto Cantón de Sayula, pasando en 1896, al Séptimo Cantón de Chapala.



**IIEG**  
Instituto de Información  
Estadística y Geográfica  
de Jalisco

# GEOGRAFÍA

TUXCUECA  
DIAGNÓSTICO DEL MUNICIPIO  
DICIEMBRE 2019



**Jalisco**  
GOBIERNO DEL ESTADO

**Figura 2. Tuxcueca, Jalisco.**  
 Mapa base.

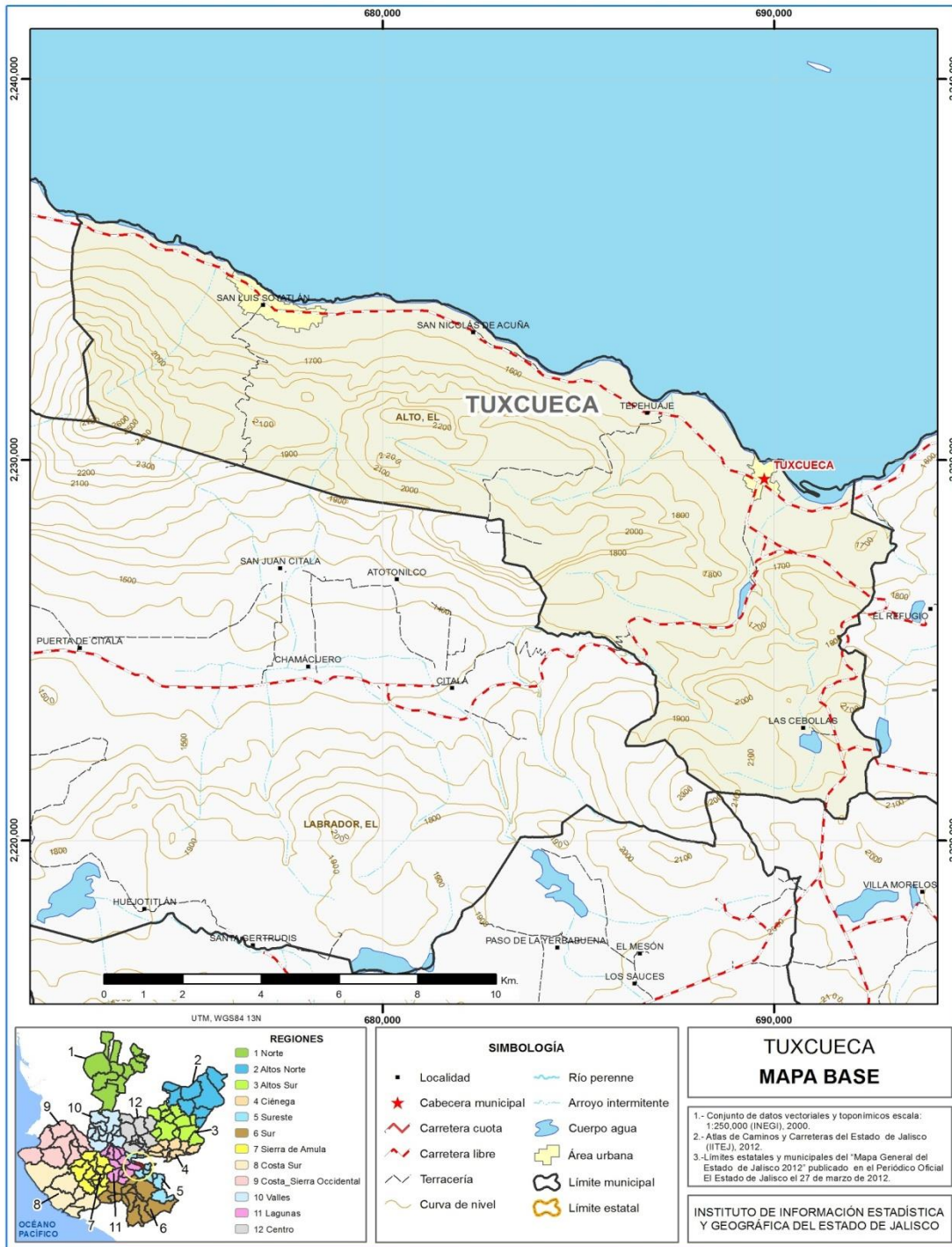

FUENTE: IIEG, Instituto de Información Estadística y Geográfica del Estado de Jalisco; 2015.

## Geografía

Tabla 1 Medio físico		
Tuxcueca, Jalisco		
Medio físico	Descripción	
Superficie municipal (km <sup>2</sup> )	132	El municipio de Tuxcueca tiene una superficie de 132Km <sup>2</sup> . Por su superficie se ubica en la posición 120 con relación al resto de los municipios del estado.
Altura (msnm)	Mínima municipal	1,459
	Máxima municipal	2,750
	Cabecera municipal	1,531
Pendientes (%)	Planas (< 5°)	21.4
	Lomerío ( 5° - 15°)	40.3
	Montañosas ( > 15°)	38.2
Clima (%)	Semiárido semicálido	2.1
	Semicálido semihúmedo	92.0
	Templado subhúmedo	5.9
Temperatura (°C)	Máxima promedio	28.4
	Mínima promedio	8.3
	Media anual	18.4
Precipitación (mm)	Media anual	911
Geología (%)	Basalto	95.4
	Aluvial	4.0
	Conglomerado	0.6
Tipo de suelo (%)	Vertisol	46.5
	Feozem	45.7
	Litosol	7.7
	Luvisol	0.1
Cobertura de suelo (%)	Agricultura	39.5
	Asentamiento humano	1.7
	Bosque	13.2
	Cuerpo de agua	0.5
	Pastizal	6.3
	Selva	38.7

**FUENTE:** IIEG, Instituto de Información Estadística y Geográfica del Estado de Jalisco; con base en: Geología, Edafología, esc. 1:50,000 y Uso de Suelo y Vegetación SVI, esc. 1:250,000, INEGI. Clima, CONABIO. Tomo 1 Geografía y Medio Ambiente de la Enciclopedia Temática Digital de Jalisco. MDE y MDT del conjunto de datos vectoriales, esc. 1:50,000, INEGI. Mapa General del Estado de Jalisco 2012.



**Tabla 2 Infraestructura**

Tuxcueca, Jalisco

Infraestructura		Descripción	
Infraestructura (km)	Carreteras	41.9	El municipio se encuentra en el quinto lugar de la región Sureste, registrando grado alto de conectividad en caminos y carreteras.
	Caminos	22.6	
Tipo de servicios	Cantidad	Comentarios	
Cementerio	3	La información presentada en esta tabla corresponde a los servicios concentrados en localidades mayores a 2,500 habitantes.	
Escuelas	21		
Palacio o ayudantía	3		
Mercado	2		
Plaza	5		
Centro Salud	3		
Tanque de agua	1		
Templo	6		

**FUENTE:** IIEG, Instituto de Información Estadística y Geográfica del Estado de Jalisco Atlas de Caminos y Carreteras del Estado de Jalisco 2012 Conectividad 2012. Mapa General del Estado de Jalisco 2012. Censo de Población y Vivienda 2000 y 2010, INEGI. Siete servicios básicos, CDTR-IIEG, 2009.



**IIEG**  
Instituto de Información  
Estadística y Geográfica  
de Jalisco

# DEMOGRAFÍA Y SOCIEDAD

TUXCUECA  
DIAGNÓSTICO DEL MUNICIPIO  
DICIEMBRE 2019



**Jalisco**  
GOBIERNO DEL ESTADO

## Aspectos demográficos

El municipio de Tuxcueca pertenece a la región Sureste, su población en el 2015 según la Encuesta Intercensal era de 6 mil 156 personas; 47.9 por ciento hombres y 52.1 por ciento mujeres, los habitantes del municipio representaban el 3.8 por ciento del total regional (ver tabla 3). Comparando este monto poblacional con el del año 2010, se obtiene que la población municipal disminuyó un 2.5 por ciento en cinco años.

**Tabla 3 Población por sexo, porcentaje en el municipio**

Tuxcueca, Jalisco							
Clave	No.	Municipio/localidad	Población total 2010	Población 2015			
				Total	Porcentaje en el municipio	Hombres	Mujeres
<b>107 TUXCUECA</b>			<b>6,316</b>	<b>6,156</b>	<b>100.00</b>	<b>2,946</b>	<b>3,210</b>

**FUENTE:** IIEG, Instituto de Información Estadística y Geográfica del Estado de Jalisco con base en INEGI, Censo de Población y Vivienda, Encuesta Intercensal.

Se estima que para el 2020 esta población aumentará a 6 mil 681 habitantes, donde 3 mil 234 serán hombres y 3 mil 447 mujeres, manteniendo un 0.08 por ciento de la población total del estado.

El municipio en 2010 contaba con 22 localidades, de éstas, 4 eran de dos viviendas y 6 de una. San Luis Soyatlán es la localidad más poblada con 3 mil 512 personas, y representaba el 55.6 por ciento de la población, le sigue la cabecera municipal de Tuxcueca con el 20.5, El Tepeguaje con el 8.4, San Nicolás de Acuña con el 4.7 y Puruagua de Ramón Corona con el 4.7 por ciento del total municipal. (ver tabla 4)

**Tabla 4 Población por sexo, porcentaje en el municipio**

Tuxcueca, Jalisco							
Clave	No.	Municipio/localidad	Población total 2000	Población 2010			
				Total	Porcentaje en el municipio	Hombres	Mujeres
<b>107 TUXCUECA</b>			<b>6,109</b>	<b>6,316</b>	<b>100.00</b>	<b>3,054</b>	<b>3,262</b>
0008	1	SAN LUIS SOYATLÁN	3,147	3,512	55.6	1,693	1,819
0001	2	TUXCUECA	1,371	1,295	20.5	619	676
0004	3	EL TEPEGUAJE	536	532	8.4	257	275
0009	4	SAN NICOLÁS DE ACUÑA (SAN NICOLÁS)	315	299	4.7	152	147
0047	5	PURUAGUA DE RAMÓN CORONA	4	298	4.7	144	154

**FUENTE:** IIEG, Instituto de Información Estadística y Geográfica del Estado de Jalisco con base en INEGI, censos y conteos nacionales, 2000-2010.

## Intensidad migratoria

El estado de Jalisco tiene una añeja tradición migratoria a Estados Unidos que se remonta hacia los finales del siglo XIX. Se estima que 1.4 millones de personas nacidas en Jalisco habitan en Estados Unidos y que alrededor de 2.6 millones de personas nacidas en aquel país son hijos de padres jaliscienses. De acuerdo al índice de intensidad migratoria calculado por Consejo Nacional de Población (CONAPO) con datos del censo de población de 2010 del INEGI, Jalisco tiene un grado alto de intensidad migratoria, y tiene el lugar decimotercero entre las entidades federativas del país con mayor intensidad migratoria.

**Figura 3. Grado de Intensidad migratoria a Estados Unidos.**  
Jalisco, 2010

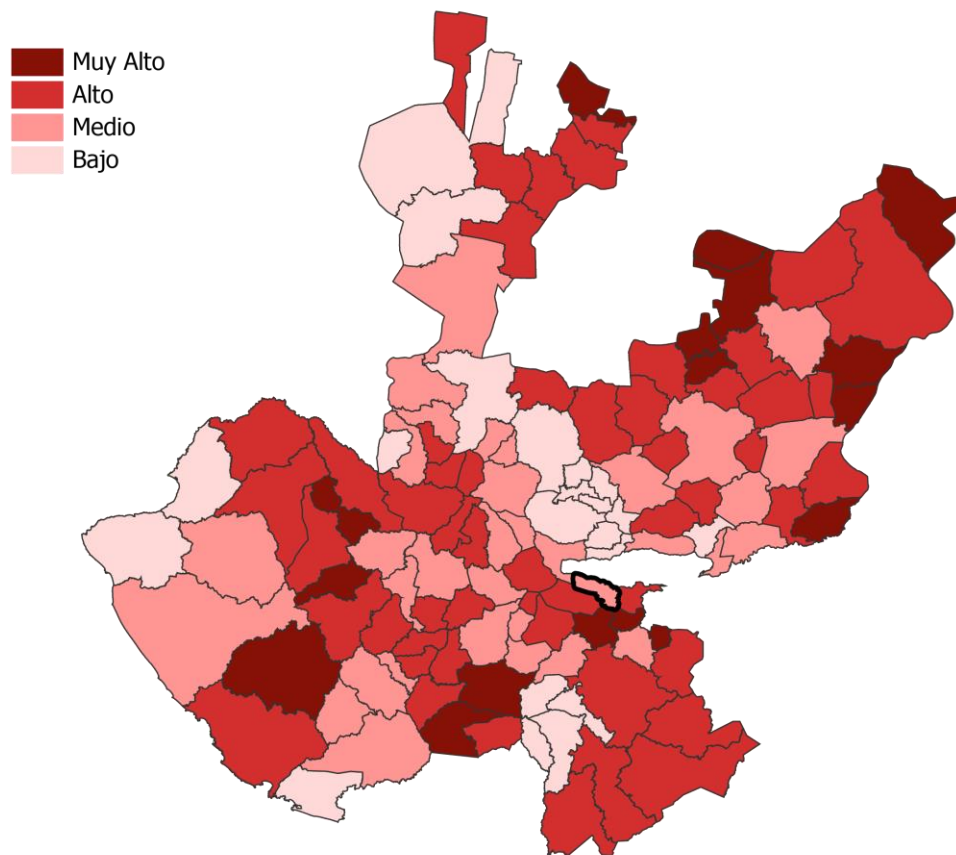

**FUENTE:** IIEG, Instituto de Información Estadística y Geográfica del Estado de Jalisco con base en estimaciones del CONAPO, 2010

Los indicadores de este índice señalan que particularmente en Tuxcueca, en el 9 por ciento de las viviendas del municipio se recibieron remesas en 2010, en un 2.06 por ciento se reportaron emigrantes del quinquenio anterior (2005-2010), en el 3.58 por ciento se registraron migrantes circulares del quinquenio anterior, así mismo el 3.95 por ciento de las viviendas contaban con migrantes de retorno del quinquenio anterior (Ver tabla 5).

**Tabla 5 Índice y grado de intensidad migratoria e indicadores socioeconómicos**

Tuxcueca, 2010	
Índice y grado de intensidad migratoria e indicadores socioeconómicos	Valores
Índice de intensidad migratoria	0.5430384
Grado de intensidad migratoria	Medio
Total de viviendas	1647
% Viviendas que reciben remesas	9.00
% Viviendas con emigrantes en Estados Unidos del quinquenio anterior	2.06
% Viviendas con migrantes circulares del quinquenio anterior	3.58
% Viviendas con migrantes de retorno del quinquenio anterior	3.95
Lugar que ocupa en el contexto estatal	74
Lugar que ocupa en el contexto nacional	628

**FUENTE:** IIEG, Instituto de Información Estadística y Geográfica del Estado de Jalisco con base en estimaciones del CONAPO con base en el INEGI, muestra del diez por ciento del Censo de Población y Vivienda 2010.

Cabe señalar que en el cálculo previo del índice de intensidad migratoria, que fue en el año 2000, la unidad de observación eran los hogares y Tuxcueca ocupaba el lugar 48 con grado alto, donde los hogares que recibieron remesas fue el 14.96 por ciento, hogares con emigrantes en Estados Unidos del quinquenio anterior 11.43 por ciento, el 5.58 por ciento de los hogares tenían migrantes circulares del quinquenio anterior y 2.68 por ciento migrantes de retorno (Ver tabla 6).

**Tabla 6 Índice y grado de intensidad migratoria e indicadores socioeconómicos**

Tuxcueca, 2000	
Índice y grado de intensidad migratoria e indicadores socioeconómicos	Valores
Índice de intensidad migratoria	1.3176786
Grado de intensidad migratoria	Alto
Total de hogares	1417
% Hogares que reciben remesas	14.96
% Hogares con emigrantes en Estados Unidos del quinquenio anterior	11.43
% Hogares con migrantes circulares del quinquenio anterior	5.58
% Hogares con migrantes de retorno del quinquenio anterior	2.68
Lugar que ocupa en el contexto estatal	48

Fuente: Consejo Nacional de Población. Colección: Índices Sociodemográficos. Diciembre de 2001.

## Pobreza multidimensional

La pobreza, está asociada a condiciones de vida que vulneran la dignidad de las personas, limitan sus derechos y libertades fundamentales, impiden la satisfacción de sus necesidades básicas e imposibilitan su plena integración social. De acuerdo con esta concepción, una persona se considera en situación de pobreza multidimensional cuando sus ingresos son insuficientes para adquirir los bienes y los servicios que requiere para satisfacer sus necesidades y presenta carencia en al menos uno de los siguientes seis indicadores: rezago educativo, acceso a los servicios de salud, acceso a la seguridad social calidad y espacios de la vivienda servicios básicos en la vivienda.

La nueva metodología para medir el fenómeno de la pobreza fue desarrollada por el CONEVAL y permite profundizar en el estudio de la pobreza, ya que además de medir los ingresos, como tradicionalmente se realizaba, se analizan las carencias sociales desde una óptica de los derechos sociales.

Estos componentes permitirán dar un seguimiento puntual de las carencias sociales y al bienestar económico de la población, además de proporcionar elementos para el diagnóstico y seguimiento de la situación de la pobreza en nuestro país, desde un enfoque novedoso y consistente con las disposiciones legales aplicables y que retoma los desarrollos académicos recientes en materia de medición de la pobreza.

En términos generales de acuerdo a su ingreso y a su índice de privación social se proponen la siguiente clasificación:

**Pobres multidimensionales.**- Población con ingreso inferior al valor de la línea de bienestar y que padece al menos una carencia social.

**Vulnerables por carencias sociales.**- Población que presenta una o más carencias sociales, pero cuyo ingreso es superior a la línea de bienestar.

**Vulnerables por ingresos.**- Población que no presenta carencias sociales y cuyo ingreso es inferior o igual a la línea de bienestar.

**No pobre multidimensional y no vulnerable.**- Población cuyo ingreso es superior a la línea de bienestar y que no tiene carencia social alguna.

**Tabla 7 Pobreza Multidimensional**

Tuxcueca, 2010-2015						
Indicadores de incidencia	Porcentaje		Personas		Carencias promedio	
	2010	2015	2010	2015	2010	2015
<b>Pobreza multidimensional</b>						
Población en situación de pobreza multidimensional	53.2	51.4	3,463	3,211	2.5	1.9
Población en situación de pobreza multidimensional moderada	39.1	44.1	2,547	2,754	2.1	1.7
Población en situación de pobreza multidimensional extrema	14.1	7.3	916	457	3.5	3.4
Población vulnerable por carencias sociales	33.1	34.4	2,150	2,149	2.1	1.6
Población vulnerable por ingresos	4.6	4.0	297	250		
Población no pobre multidimensional y no vulnerable	9.2	10.2	596	636		
<b>Privación social</b>						
Población con al menos una carencia social	86.3	85.8	5,613	5,360	2.3	1.8
Población con al menos tres carencias sociales	33.6	17.6	2,187	1,097	3.5	3.3
<b>Indicadores de carencias sociales</b>						
Rezago educativo	28.4	24.9	1,845	1,557	2.9	2.3
Acceso a los servicios de salud	42.6	17.6	2,774	1,096	2.8	2.5
Acceso a la seguridad social	77.7	74.8	5,054	4,675	2.4	1.9
Calidad y espacios de la vivienda	16.7	9.9	1,089	619	3.5	3.2
Acceso a los servicios básicos en la vivienda	12.2	10.1	796	631	3.5	3.0
Acceso a la alimentación	25.0	19.1	1,629	1,196	3.3	2.8
<b>Bienestar</b>						
Población con un ingreso inferior a la línea de bienestar mínimo	28.9	24.0	1,878	1,498	2.5	2.0
Población con un ingreso inferior a la línea de bienestar	57.8	55.4	3,760	3,461	2.3	1.8

**Fuente:** Elaborado por el IIEG con base en estimaciones del CONEVAL con base en el MCS-ENIGH 2010, la muestra del Censo de Población y Vivienda 2010, el Modelo Estadístico 2015 para la continuidad del MCS-ENIGH y la Encuesta Intercensal 2015.

En la tabla 7 se muestra los datos actualizados a 2015 del porcentaje y número de personas en situación de pobreza, vulnerable por carencias sociales, vulnerable por ingresos y; no pobre y no vulnerable en Tuxcueca el 51.4 por ciento de la población se encuentra en situación de pobreza, es decir 3 mil 211 personas comparten esta situación en el municipio, así mismo el 34.4 por ciento (2,149 personas) de la población es vulnerable por carencias sociales; el 4.0 por ciento es vulnerable por ingresos y 10.2 por ciento es no pobre y no vulnerable.



Es importante agregar que en 2010 el 14.3 por ciento de Tuxcueca presentó pobreza extrema para el 2015 disminuyó a 7.3 por ciento, es decir 457 personas (2015); por otro lado en 2010 un 39.2 por ciento de la población estaba en pobreza moderada (2,551 personas) y para 2015 aumentó su porcentaje a 44.1 por ciento, en datos absolutos aumentó a 2,754 habitantes.

De los indicadores de carencias sociales en 2015, destaca que el acceso a la seguridad social es la más alta con un 74.8 por ciento, que en términos relativos se trata de 4 mil 675 habitantes. El que menos porcentaje acumula es el de calidad y espacios de la vivienda, con el 9.9 por ciento.

**Figura 4. Porcentaje de población con pobreza multidimensional por municipio.**  
 Jalisco, 2015

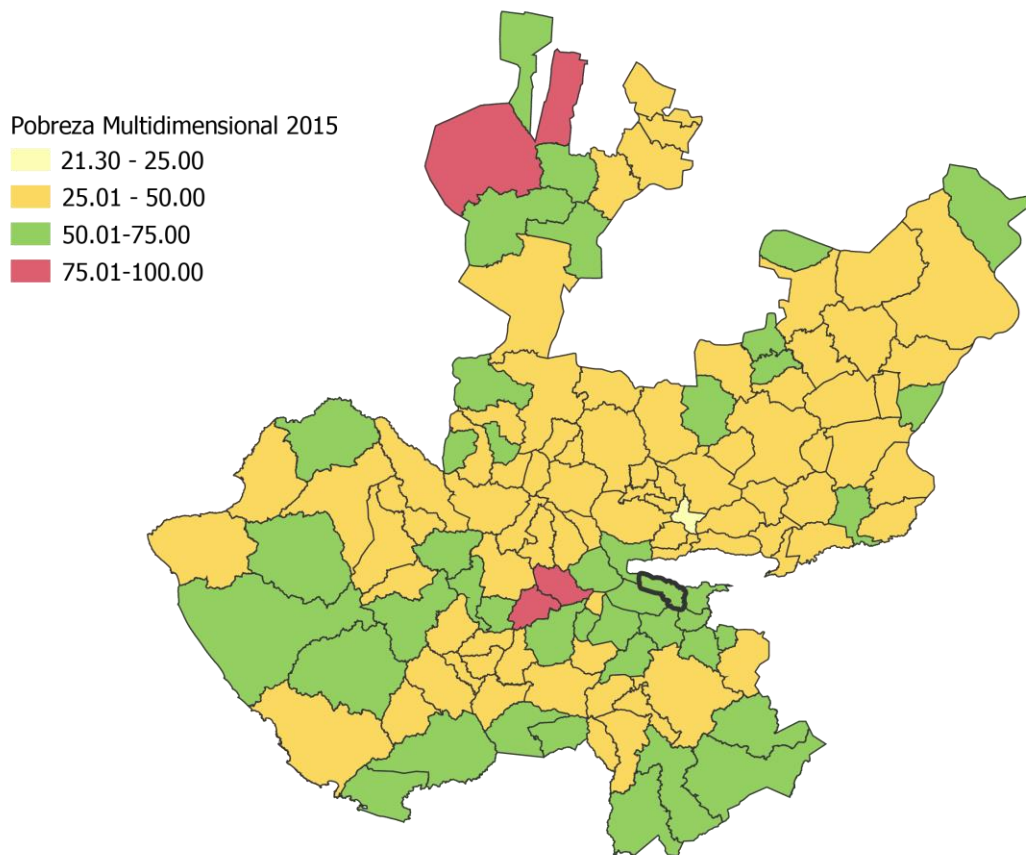

**FUENTE:** IIEG, con base en estimaciones del CONEVAL con base en el Modelo Estadístico 2015 para la continuidad del MCS-ENIGH y la Encuesta Intercensal 2015.



## Marginación

La construcción del índice para las entidades federativas, regiones y municipios considera cuatro dimensiones estructurales de la marginación: falta de acceso a la educación (población analfabeta de 15 años o más y población sin primaria completa de 15 años o más), residencia en viviendas inadecuadas (sin disponibilidad de agua entubada, sin drenaje ni servicio sanitario exclusivo, con piso de tierra, sin disponibilidad de energía eléctrica y con algún nivel de hacinamiento), percepción de ingresos monetarios insuficientes (ingresos hasta 2 salarios mínimos) y residir en localidades pequeñas con menos de 5 mil habitantes.

En la tabla 8 se presentan los indicadores que componen el índice de marginación para el 2015 del municipio. En donde se ve que Tuxcueca cuenta con un grado de marginación Bajo, y que la mayoría de sus carencias son similares a las del promedio estatal; destaca que la población de 15 años o más sin primaria completa asciende al 23.5 por ciento, y que el 34.1 por ciento de la población no gana ni dos salarios mínimos.

**Figura 5. Índice de marginación por municipio.**  
Jalisco, 2015

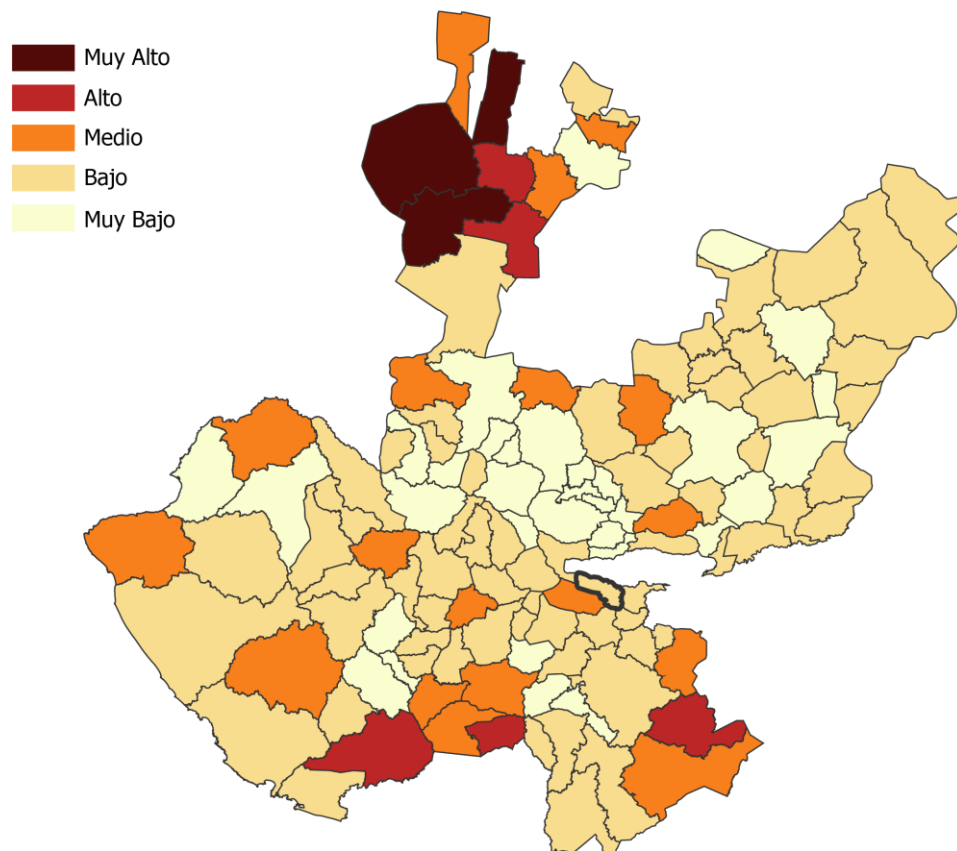

**FUENTE:** IIEG, Instituto de Información Estadística y Geográfica del Estado de Jalisco con base en estimaciones del CONEVAL, 2015

A nivel localidad, se tiene que las principales localidades del municipio tienen grado de marginación Bajo; es de notar que la cabecera municipal tiene uno de los más altos porcentajes de población analfabeta (6.1%) y sin primaria completa (30.3%) (Ver tabla 8).

**Tabla 8 Grado de marginación e indicadores sociodemográficos**

Tuxcueca, 2010							
Municipio / Localidad		Grado	% Población de 15 años o más analfabeta	% Población de 15 años o más sin primaria completa	% Población en localidades con menos de 5000 habitantes	% Población ocupada con ingreso de hasta 2 salarios mínimos	% Viviendas particulares habitadas que no disponen de refrigerador
Clave	Nombre						
<b>14</b>	<b>Jalisco</b>	Bajo	3.6	14.9	17.5	29.4	
<b>107</b>	<b>Tuxcueca</b>	Bajo	5.3	23.5	100.0	34.1	
0008	San Luis Soyatlán	Bajo	4.7	26.3			15.8
0001	Tuxcueca	Bajo	6.1	30.3			7.4
0004	El Tepeguaje	Bajo	6.4	30.2			1.4
0009	San Nicolás de Acuña (San Nicolás)	Bajo	4.8	29.6			7.5
0047	Puruagua de Ramón Corona	Bajo	6.8	26.3			12.0

\* Para el cálculo de los índices estatales, municipales y regionales, estos indicadores corresponden a los porcentajes de ocupantes en viviendas.

**FUENTE:** IIEG, Instituto de Información Estadística y Geográfica del Estado de Jalisco, con base en CONAPO, Índices de marginación por entidad federativa, municipal y a nivel localidad, 2010

Nota: El dato del Estado y del Municipio es 2015

Respecto a las carencias en la vivienda, destaca San Luis Soyatlán con el más alto porcentaje en el indicador de viviendas sin agua entubada mostrando el 3.1 por ciento y respecto a viviendas con piso de tierra, 7.0 por ciento de viviendas en esta localidad tienen esta carencia; el mayor porcentaje de viviendas sin excusado lo tiene El Tepehuaje con 6.2 por ciento; en lo que se refiere a equipamiento en la vivienda, en San Luis Soyatlán el 15.8 no tienen refrigerador además de Puruagua de Ramón Corona donde el 12.0 por ciento no cuentan con este bien (Ver tabla 9).

**Tabla 9 Grado de marginación e indicadores sociodemográficos**

Tuxcueca, 2010							
Municipio / Localidad		Grado	% Viviendas particulares habitadas sin excusado*	% Viviendas particulares habitadas sin energía eléctrica*	% Viviendas particulares habitadas sin disponibilidad de agua entubada*	**Promedio de ocupantes por cuarto en viviendas particulares habitadas	% Viviendas particulares habitadas con piso de tierra
Clave	Nombre						
14	Jalisco	Bajo	0.86	0.3	1.8	22.1	1.6
107	Tuxcueca	Bajo	1.3	0.1	2.8	26.4	1.3
0008	San Luis Soyatlán	Bajo	2.9	1.0	3.1	1.1	7.0
0001	Tuxcueca	Bajo	1.5	0.3	0.3	1.0	3.6
0004	El Tepehuaje	Bajo	6.2	0.7	0.7	1.0	2.1
0009	San Nicolás de Acuña (San Nicolás)	Bajo	5.0	1.3	2.5	0.9	3.8
0047	Puruagua de Ramón Corona	Bajo	4.8	1.2	1.2	1.0	4.8

\* Para el cálculo de los índices estatales, municipales y regionales, estos indicadores corresponden a los porcentajes de ocupantes en viviendas.

\*\* Para el dato estatal y municipal se considera el porcentaje de viviendas con algún nivel de hacinamiento

**FUENTE:** IIEG, Instituto de Información Estadística y Geográfica del Estado de Jalisco, con base en CONAPO, Índices de marginación por entidad federativa, municipal y a nivel localidad, 2010

Nota: El dato del Estado y del Municipio es 2015

## Índices sociodemográficos

A manera de recapitulación, el municipio de Tuxcueca en 2015 ocupaba a nivel estatal el lugar 56 en el índice de marginación con un grado medio, en pobreza multidimensional se localiza en el lugar 40, con el 44.1 por ciento de su población en pobreza moderada y 7.3 por ciento en pobreza extrema; y en cuanto al índice de intensidad migratoria el municipio tiene un grado medio y ocupa el lugar 74 entre todos los municipios del estado (Ver tabla 10).

Tabla 10 Población, grado de Marginación e Intensidad Migratoria y Pobreza Multidimensional									
Jalisco, 2015									
Clave	Municipio	Población	Marginación		Pobreza Multidimensional			Intensidad Migratoria 2010	
			Grado	Lugar	Moderada	Extrema	Lugar	Grado	Lugar
<b>14</b>	<b>Jalisco</b>	<b>7,844,830</b>	<b>Bajo</b>	<b>27</b>	<b>30.0</b>	<b>1.8</b>	<b>5</b>	<b>Alto</b>	<b>13</b>
026	Concepción de Buenos Aires	6,088	Bajo	44	57.8	6.2	13	Muy alto	17
030	Chapala	50,738	Muy bajo	113	38.0	3.7	86	Bajo	106
050	Jocotepec	46,521	Bajo	85	45.4	6.3	38	Medio	94
056	Santa María del Oro	2,028	Alto	5	43.7	20.3	12	Alto	47
057	La Manzanilla de la Paz	3,688	Bajo	74	50.0	5.0	29	Muy alto	14
059	Mazamitla	13,799	Bajo	78	46.4	8.2	31	Medio	75
069	Quitupan	8,379	Medio	12	35.5	9.7	69	Alto	34
096	Tizapán el Alto	20,961	Bajo	48	51.8	11.0	16	Alto	25
<b>107</b>	<b>Tuxcueca</b>	<b>6,156</b>	<b>Bajo</b>	<b>56</b>	<b>44.1</b>	<b>7.3</b>	<b>40</b>	<b>Medio</b>	<b>74</b>
112	Valle de Juárez	5,389	Bajo	49	57.9	6.7	10	Muy alto	10

**FUENTE:** IIEG, Instituto de Información Estadística y Geográfica del Estado de Jalisco con base en estimaciones del CONEVAL y CONAPO.

\*El dato de Jalisco en Pobreza Multidimensional corresponde a 2016.



**IIEG**  
Instituto de Información  
Estadística y Geográfica  
de Jalisco

# ECONOMÍA

TUXCUECA  
DIAGNÓSTICO DEL MUNICIPIO  
DICIEMBRE 2019



**Jalisco**  
GOBIERNO DEL ESTADO

## Número de empresas

Conforme a la información del Directorio Estadístico Nacional de Unidades Económicas (DENUE) de INEGI, el municipio de Tuxcueca cuenta con 324 unidades económicas al mes de noviembre de 2019 y su distribución por sectores revela un predominio de unidades económicas dedicadas al comercio, siendo estas el 44.44% del total de las empresas en el municipio. Ocupa la posición 91 del total de empresas establecidas en el estado y el lugar número 7 en el ranking regional.

**Figura 6. Distribución de las unidades económicas Tuxcueca, 2019/Noviembre**

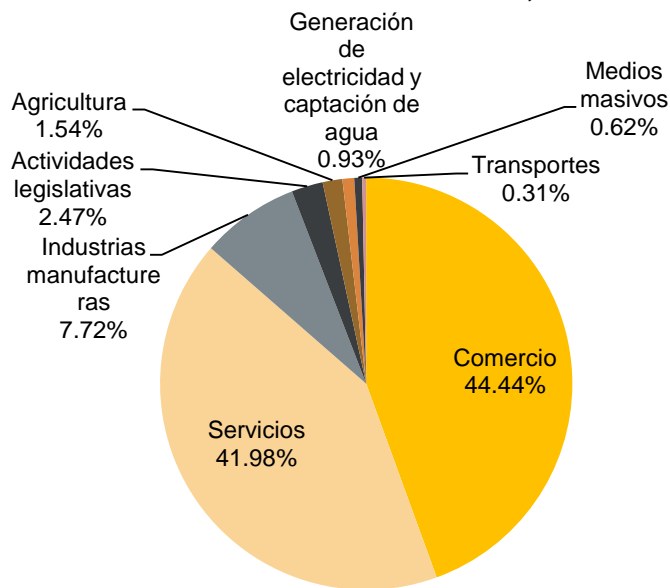

Posición en el ranking		
Municipio	Estatad	Regional
Tuxcueca	91	7

**Tabla 11 Composición de las Empresas**

Tuxcueca, noviembre 2019. (Unidades económicas).

Sector	Total de Unidades Económicas	0 a 5 personas	6 a 10 personas	11 a 30 personas	31 a 50 personas	51 a 100 personas	101 a 250 personas	Más de 250 personas
Comercio	144	136	8					
Servicios	136	121	14	1				
Industrias manufactureras	25	24	1					
Actividades legislativas	8	6	1				1	
Agricultura	5			1		2	2	
Generación de electricidad y captación de agua	3		2	1				
Medios masivos	2	2						
Transportes	1			1				
<b>Total General</b>	<b>324</b>	<b>289</b>	<b>27</b>	<b>3</b>	<b>2</b>	<b>3</b>		

FUENTE: IIEG, Instituto de Información Estadística y Geográfica del Estado de Jalisco; con información de INEGI, DENUE.

## Valor agregado censal bruto

El valor agregado censal bruto se define como: “*el valor de la producción que se añade durante el proceso de trabajo por la actividad creadora y de transformación del personal ocupado, el capital y la organización (factores de la producción), ejercida sobre los materiales que se consumen en la realización de la actividad económica.*” En resumen, esta variable se refiere al valor de la producción que añade la actividad económica en su proceso productivo.

Los censos económicos 2014, registraron que en el municipio de Tuxcueca, los tres subsectores más importantes en la generación de valor agregado censal bruto fueron el Comercio al por menor de vehículos de motor, refacciones, combustibles y lubricantes; el Comercio al por menor de abarrotes, alimentos, bebidas, hielo y tabaco; y los Servicios de preparación de alimentos y bebidas, que generaron en conjunto el 60.9% del total del valor agregado censal bruto registrado en 2014 en el municipio.

El subsector de Comercio al por menor de vehículos de motor, refacciones, combustibles y lubricantes que concentró el 26% del valor agregado censal bruto en 2014, registró el mayor crecimiento real pasando de 700 mil pesos en 2009 a 7 millones 523 mil pesos en 2014, representado un incremento de 974% durante el periodo.

Tabla 12 Subsectores con mayor valor agregado censal bruto (VACB)				
Tuxcueca, 2009 y 2014. (Miles de pesos a precios de 2013).				
Subsector	2009	2014	% Part 2014	Var % 2009- 2014
468 Comercio al por menor de vehículos de motor, refacciones, combustibles y lubricantes	700	7,523	26.4%	974.2%
461 Comercio al por menor de abarrotes, alimentos, bebidas, hielo y tabaco	14,251	7,098	24.9%	-50.2%
722 Servicios de preparación de alimentos y bebidas	14,134	2,763	9.7%	-80.5%
114 Pesca, caza y captura (sólo Pesca)	11,051	1,689	5.9%	-84.7%
311 Industria alimentaria	3,367	1,521	5.3%	-54.8%
462 Comercio al por menor en tiendas de autoservicio y departamentales		1,499	5.3%	
222 Suministro de agua y suministro de gas por ductos al consumidor final	466	912	3.2%	95.8%
811 Servicios de reparación y mantenimiento	1,280	895	3.1%	-30.1%
464 Comercio al por menor de artículos para el cuidado de la salud	956	697	2.4%	-27.1%
434 Comercio al por mayor de materias primas agropecuarias y forestales, para la industria, y materiales de desecho	1,357	632	2.2%	-53.4%
467 Comercio al por menor de artículos de ferretería, tlapalería y vidrios	1,211	367	1.3%	-69.7%
Otros	6,707	2,952	10.3%	-56.0%
<b>Total</b>	<b>55,480</b>	<b>28,548</b>	<b>100.0%</b>	<b>-48.5%</b>

**FUENTE:** IIEG, Instituto de Información Estadística y Geográfica del Estado de Jalisco; en base a datos proporcionados por el INEGI.

## Empleo

### Trabajadores asegurados en el IMSS Por grupo económico

Para diciembre de 2019 el IMSS reportó un total de 328 trabajadores asegurados, lo que representó para el municipio de Tuxcueca un aumento de 46 trabajadores en comparación con el mes de diciembre de 2018, debido al incremento en el registro de empleo formal en algunos de sus grupos económicos, principalmente en *Agricultura*.

En función de los registros del IMSS el grupo económico que más empleos generó dentro del municipio de Tuxcueca fue precisamente la *Agricultura*, ya que en diciembre de 2019 registró un total de 265 trabajadores concentrando el 80.8% del total de asegurados en el municipio.

El segundo grupo económico con más trabajadores asegurados fue el de *Compraventa de gases, combustibles y lubricantes*, que para diciembre de 2019 registró 21 trabajadores asegurados que representan el 6.4% del total de trabajadores asegurados a dicha fecha

Tabla 13 Trabajadores asegurados									
Tuxcueca, Jalisco 2012-2019									
Grupo económico	2012	2013	2014	2015	2016	2017	2018	2019	% part 2019
Agricultura.	71	95	100	129	124	190	217	265	80.8%
Compraventa de gases, combustibles y lubricantes.	16	16	20	19	18	15	16	21	6.4%
Construcción de edificaciones y obras de ingeniería civil.	1	1	6	5	10	21	17	14	4.3%
Servicios profesionales y técnicos.	0	0	0	0	0	6	7	7	2.1%
Fabricación y/o reparación de muebles de madera y sus partes; excepto de metal y de plástico moldeado.	2	2	3	3	3	3	4	4	1.2%
Compraventa de artículos para el hogar.	0	0	0	0	1	1	2	3	0.9%
Elaboración de alimentos.	4	3	4	3	3	4	3	3	0.9%
Ganadería.	0	0	0	0	0	0	5	2	0.6%
Compraventa de alimentos, bebidas y productos del tabaco.	3	3	3	3	3	3	2	2	0.6%
Compraventa de materias primas, materiales y auxiliares.	1	1	1	1	2	3	2	2	0.6%
Fabricación y ensamble de maquinaria, equipos, aparatos y accesorios y artículos eléctricos, electrónicos y sus partes.	0	3	4	3	3	3	3	2	0.6%
Compraventa de equipo de transporte; sus refacciones y accesorios.	0	0	1	1	2	2	1	1	0.3%
Otros	15	14	6	14	17	3	3	2	0.6%
<b>Total</b>	<b>113</b>	<b>138</b>	<b>148</b>	<b>181</b>	<b>186</b>	<b>254</b>	<b>282</b>	<b>328</b>	<b>100.0%</b>

FUENTE: IIEG, Instituto de Información Estadística y Geográfica del Estado de Jalisco; en base a datos proporcionados por el IMSS.



## Trabajadores asegurados en el IMSS Región Sureste

En diciembre de 2019, Tuxcueca se presenta como el sexto lugar municipal, dentro de la región Sureste con mayor número de trabajadores concentrando el 2.05% del total.

De diciembre de 2012 a diciembre de 2019 el municipio de Tuxcueca registró un importante incremento en el número de trabajadores asegurados en la región Sureste pasando de 113 asegurados en 2012 a 328 asegurados en 2019, un aumento de 215 trabajadores durante el total del periodo.

Tabla 14 Trabajadores asegurados									
Región Sureste, Jalisco 2012-2019									
Municipio	2012	2013	2014	2015	2016	2017	2018	2019	% part.2019
Chapala	4,542	4,518	4,606	4,867	5,038	4,648	5,091	5,676	35.55%
Concepción de Buenos Aires	61	54	58	73	82	93	102	120	0.75%
Jocotepec	2,320	2,810	3,166	4,614	5,559	6,076	7,203	7,978	49.97%
La Manzanilla de la Paz	48	51	69	50	50	51	62	60	0.38%
Mazamitla	811	861	950	939	1,023	1,100	1,140	893	5.59%
Quitupan	5	4	9	4	5	5	8	10	0.06%
Santa María del Oro	13	0	2	1	1	1	1	1	0.01%
Tizapán el Alto	421	405	448	462	581	584	583	549	3.44%
Tuxcueca	113	138	148	181	186	254	282	328	2.05%
Valle de Juárez	169	175	172	184	184	195	220	350	2.19%
<b>Total región Sureste</b>	<b>8,503</b>	<b>9,016</b>	<b>9,628</b>	<b>11,375</b>	<b>12,709</b>	<b>13,007</b>	<b>14,692</b>	<b>15,965</b>	<b>100.00%</b>

**FUENTE:** IIEG, Instituto de Información Estadística y Geográfica del Estado de Jalisco; en base a datos proporcionados por el IMSS.

## Agricultura y ganadería

El valor de la producción agrícola en Tuxcueca ha observado una tendencia a la alza durante el periodo 2013–2018, habiendo registrado sus niveles más altos en 2017 y 2018. El valor de la producción agrícola de Tuxcueca de 2018 representó 0.3% con respecto al valor total estatal.

**Figura 7. Valor de la producción agrícola  
Tuxcueca 2013 - 2018 (Miles de pesos)**

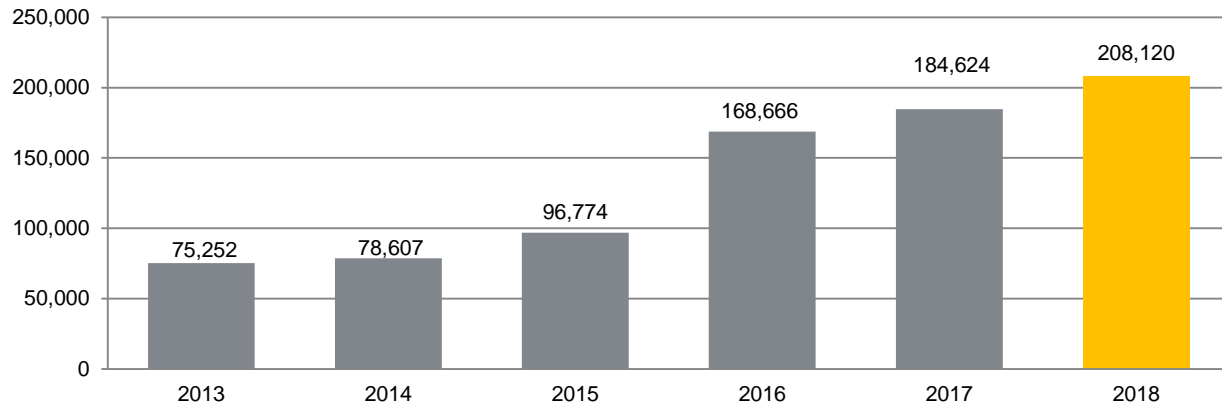

**FUENTE:** IIEG, Instituto de Información Estadística y Geográfica del Estado de Jalisco; información de SIAP / SAGARPA - OEIDRUS

La producción ganadera en Tuxcueca ha presentado fluctuaciones durante el periodo 2013-2018, siendo el ejercicio de 2018 el año en el que se ha registrado el mayor crecimiento en el valor de la producción ganadera en el municipio. En 2018, la producción ganadera de Tuxcueca representó el 0.2% del total de la producción ganadera estatal.

**Figura 8. Valor de la producción ganadera  
Tuxcueca 2013 - 2018 (Miles de pesos)**

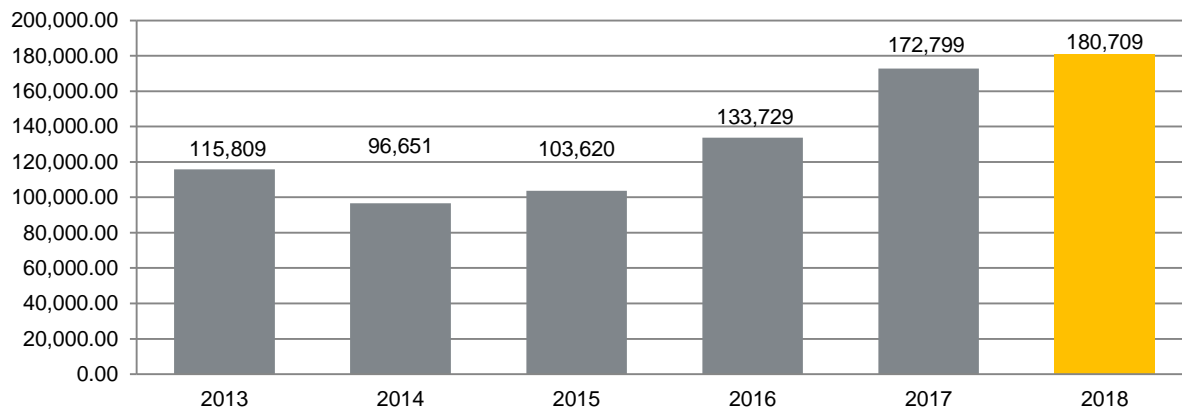

**FUENTE:** IIEG, Instituto de Información Estadística y Geográfica del Estado de Jalisco; información de SIAP / SAGARPA - OEIDRUS



**IIEG**  
Instituto de Información  
Estadística y Geográfica  
de Jalisco

# MEDIO AMBIENTE

TUXCUECA  
DIAGNÓSTICO DEL MUNICIPIO  
DICIEMBRE 2019



**Jalisco**  
GOBIERNO DEL ESTADO

## Índice municipal de medio ambiente

**Tabla 15 Municipios de la región Sureste de acuerdo al índice municipal de medio ambiente.**

Tuxcueca, Jalisco			
Nombre	Índice Municipal Medio Ambiente	Posición estatal	Categoría
<b>Tuxcueca</b>	<b>66.25</b>	<b>3</b>	<b>Muy Alto</b>
Concepción de Buenos Aires	64.90	9	Muy Alto
Mazamitla	63.21	14	Muy Alto
La Manzanilla de la Paz	61.71	21	Muy Alto
Valle de Juárez	61.55	22	Muy Alto
Chapala	59.40	30	Alto
Tizapán el Alto	58.16	38	Alto
Jocotepec	57.16	54	Alto
Quitupan	55.79	63	Medio
Santa María del Oro	53.22	76	Medio

**FUENTE:** IIEG, Instituto de Información Estadística y Geográfica del Estado de Jalisco con información de SEMADES, 2000, 2010; SEMARNAT, 2000; CONAGUA, 2010; CONABIO, 2010; INEGI, 1982, 2005,2007; CONAFOR, 2007; CEA, 2007; CCA, 2010.

Considerando el índice de medio ambiente, que contempla aspectos como generación de residuos sólidos, deforestación, explotación de acuíferos, cobertura forestal, áreas naturales protegidas, entre otros, Tuxcueca se ubica en el lugar 3 a nivel estatal, lo cual indica un desarrollo *Muy Alto* del medio ambiente en comparación al resto de los municipios de la entidad, y la segunda posición en la región Sureste.

En el Índice Municipal de Medio Ambiente, 2013, destaca que Tuxcueca se ubica en un acuífero no sobreexplotado, sobre el cual se registra un total de 1,557 viviendas particulares habitadas, de las cuales 95.25% tienen disponibilidad de agua dentro de la casa o el terreno y 93.32% cuentan con drenaje conectado a la red pública, fosa séptica u otros.

El Municipio tiene una cobertura de 16.2% de bosques, 40.6% de selvas y 37.5% destinada a la agricultura. En los últimos 25 años el municipio ha recuperado 1.52 km<sup>2</sup> de superficie con vegetación natural y presenta 32.12% de la superficie con riesgo de erosión. En el ordenamiento ecológico territorial, el 71.73% de su territorio está bajo políticas ambientales de conservación.

En términos de residuos sólidos urbanos, el municipio participa con el 0.05% del total estatal, equivalente a 3.430 toneladas generadas por día.



**IIEG**  
Instituto de Información  
Estadística y Geográfica  
de Jalisco

# GOBIERNO Y SEGURIDAD

TUXCUECA  
DIAGNÓSTICO DEL MUNICIPIO  
DICIEMBRE 2019



**Jalisco**  
GOBIERNO DEL ESTADO

## Instituciones educativas

De acuerdo a los datos de escuelas proporcionados por el Sistema de Información y Gestión Educativa, durante el ciclo escolar 2017-2018, la región Sureste del estado de Jalisco, compuesta por 10 municipios, contó con 522 escuelas en 508 planteles.

El municipio de Tuxcueca tuvo 26 escuelas en 26 planteles.

Las escuelas en Tuxcueca operaron principalmente en el turno matutino (76.9%), seguido por el turno vespertino (23.1%). Ver tabla 16.

Tabla 16. Datos generales de las Instituciones educativas en Tuxcueca							
Ciclo escolar 2017-2018							
Municipio	Escuelas		Turno				
	Escuela	Planteles	Vespertino	Matutino	Discontinuo	Continuo	Nocturno
Tuxcueca	26	26	6 23.1%	20 76.9%	0 0.0%	0 0.0%	0 0.0%

**Fuente:** Elaborado por el IIEG con base en registros del Sistema de Información y Gestión Educativa.

El nivel educativo que se impartió en las escuelas del municipio fue principalmente de primaria (42.3%), seguido de preescolar (38.5%), secundaria (11.5%) y por último media superior (7.7%). Ver tabla 17.

Tabla 17. Escuelas por nivel educativo en el municipio de Tuxcueca								
Ciclo escolar 2017-2018								
	Nivel Educativo							
	Primaria	Preescolar	Secundaria	Media superior	Inicial	CAM*	Superior	Formación para el trabajo
Escuelas	11	10	3	2	0	0	0	0
% Participación	42.3%	38.5%	11.5%	7.7%	0.0%	0.0%	0.0%	0.0%

**Fuente:** Elaborado por el IIEG con base en registros del Sistema de Información y Gestión Educativa.

\* Centros de Atención Múltiple

Los servicios educativos que se tuvieron en las escuelas de Tuxcueca fueron: primaria (65.4%), seguido de comunitario (19.2%), bachillerato general (7.7%), telesecundaria (3.8%) y por último técnica (3.8%). Ver tabla 18.

**Tabla 18. Servicios educativos en Tuxcueca por número de escuelas**

Ciclo escolar 2017-2018		
Servicio Educativo	Escuelas	% de participación
General	17	65.4%
Comunitario	5	19.2%
Indígena	0	0.0%
Telesecundaria	1	3.8%
Bachillerato general	2	7.7%
Tecnológico	0	0.0%
Técnica	1	3.8%
Inicial indígena	0	0.0%
CAM*	0	0.0%
Inicial no escolarizada	0	0.0%
Licenciatura y posgrado	0	0.0%
Formación para el trabajo	0	0.0%
Otro	0	0.0%

**Fuente:** Elaborado por el IIEG con base en registros del Sistema de Información y Gestión Educa

\*Centros de Atención Múltiple

La matrícula de alumnos registrados en el ciclo escolar 2017-2018 en el municipio de Tuxcueca fue de 1,809, de los cuales el 48.8% fueron hombres y el 51.2% mujeres.

La cantidad de docentes en el registro fue de 59 profesores y hubo un promedio de 31 alumnos por profesor. Ver tabla 19.

**Tabla 19. Alumnos y docentes en Tuxcueca**

Ciclo escolar 2017-2018					
Municipio	Alumnos			Docentes	Alumnos por Profesor
	Hombres	Mujeres	Total	Total	Total
Tuxcueca	883	926	1,809	59	31

**Fuente:** Elaborado por el IIEG con base en registros del Sistema de Información y Gestión Educativa.

## Desarrollo institucional

El Índice de Desarrollo Municipal (IDM) mide el progreso de un municipio en cuatro dimensiones del desarrollo: social, económica, ambiental e institucional, con la finalidad de presentar una evaluación integral de la situación de cada uno de éstos. El IDM parte de tres premisas vinculadas con el concepto de desarrollo humano, según el cual, el principal objetivo es beneficiar a las personas; las actividades de los gobiernos afectan el nivel de desarrollo de sus comunidades y que el desarrollo sostenible posibilita el bienestar de los individuos a largo plazo (ver detalles en [https://iieg.gob.mx/ns/wp-content/uploads/2020/08/Metodologia\\_IDM.pdf](https://iieg.gob.mx/ns/wp-content/uploads/2020/08/Metodologia_IDM.pdf)).

En los tres apartados anteriores ya se ha hecho referencia al desarrollo social, económico y del medio ambiente; finalmente en esta sección se aborda el componente institucional (Índice de Desarrollo Municipal Institucional; IDM-I), que mide el desempeño de las instituciones gubernamentales de un municipio a través de cinco rubros que contemplan el esfuerzo tributario, la transparencia, la participación electoral, el número de empleados municipales per cápita y la seguridad.

En la construcción del IDM se decidió incluir cinco variables para medir el desarrollo institucional de los municipios de Jalisco, tal y como se muestra en las dos tablas siguientes, por medio del porcentaje de participación ciudadana en elecciones; la evaluación del cumplimiento de la publicación de información fundamental y de la obligación de la atención a las solicitudes de información; la tasa de empleados municipales por cada mil habitantes; el porcentaje de ingresos propios por municipio y el número de delitos del fuero común por cada mil habitantes.



**Tabla 20. Desarrollo institucional de los municipios en el contexto estatal con base en cinco indicadores**

Tuxcueca, Región Sureste (Parte I)							
Clave	Municipio	Porcentaje de participación ciudadana en elecciones 2018		Evaluación del cumplimiento de la publicación de información fundamental 2016		Empleados municipales por cada 1000 habitantes 2018	
		Valor municipal	Lugar estatal	Valor municipal	Lugar estatal	Valor municipal	Lugar estatal
26	Concepción de Buenos Aires	71.95	18	37.50	14	17.73	82
30	Chapala	66.09	51	12.50	46	18.36	86
50	Jocotepec	58.75	94	0.00	96	11.82	45
56	Santa María del Oro	71.49	19	0.00	96	65.81	124
57	La Manzanilla de la Paz	75.35	13	0.00	96	27.91	111
59	Mazamitla	78.33	5	12.50	46	16.91	77
69	Quitupan	55.28	113	6.25	90	19.96	93
96	Tizapán el Alto	54.82	114	12.50	46	11.64	44
<b>107</b>	<b>Tuxcueca</b>	<b>69.77</b>	<b>27</b>	<b>0.00</b>	<b>96</b>	<b>22.16</b>	<b>98</b>
112	Valle de Juárez	69.32	31	0.00	96	25.86	105

**FUENTE:** Elaborado por el IIEG con base en el padrón electoral del INE, Cómputos Distritales 2018 de las Elecciones Federales del INE, la Estadística de Finanzas Públicas Estatales y Municipales (EFIPEM) 2018, Base de Delitos del Fuero Común del Secretariado Ejecutivo del Sistema Nacional de Seguridad Pública, Encuesta Intercensal 2015 del INEGI, Censo Nacional de Gobiernos Municipales y Delegacionales (CNGMD) 2019 y las evaluaciones del ITEI de 2016 (ver detalles y notas en IDM 2012 [https://iieg.gob.mx/ns/wp-content/uploads/2020/08/Metodologia\\_IDM.pdf](https://iieg.gob.mx/ns/wp-content/uploads/2020/08/Metodologia_IDM.pdf)).

En el caso de Tuxcueca, en 2018 registró una participación electoral del 69.77%, que lo coloca en el lugar 27 de los 125 municipios. Lo que significa que tiene una alta participación electoral en comparación con otras municipalidades del estado. Por otra parte, en 2016 con una calificación de 0% en materia de cumplimiento en las obligaciones de transparencia, el municipio se colocó en el lugar 96, lo que muestra el grado de compromiso de una administración en publicar y mantener actualizada la información, en particular, la correspondiente a los rubros financieros y regulatorios; así como la mejora en su accesibilidad y un adecuado manejo y protección de la información confidencial. Esto en el marco del cumplimiento del derecho de acceso a la información pública.

En lo que respecta a los empleados que laboran en las administraciones públicas, es importante destacar que en 2018 Tuxcueca tenía una tasa de 22.16 empleados municipales por cada mil habitantes, por lo que ocupó el sitio 98 a nivel estatal en este rubro. Esto en el sentido de que entre menor sea el valor de este indicador mejor, porque implica una lógica de austeridad donde con menos empleados municipales se logra prestar los servicios municipales a la población.

Asimismo, en el ámbito de las finanzas municipales, para 2017 el 50.69% de los ingresos de Tuxcueca se consideran propios; esto significa que fueron generados mediante sus propias estrategias de recaudación, lo que posiciona al municipio en el lugar 54 en el ordenamiento de este indicador respecto a los demás municipios del estado. Mientras que en la cuestión de seguridad, en 2019 el municipio registró una tasa de 6.79 delitos por cada cien mil habitantes, que se traduce en el lugar 63 en el contexto estatal, siendo el lugar uno, el municipio más seguro en función de esta tasa.

Considerando los cinco indicadores, Tuxcueca obtiene un desarrollo institucional medio con un IDM-I de 49.46, que lo coloca en el sitio 60 del ordenamiento estatal. Donde el primer lugar lo tiene Poncitlán y el último, San Martín de Bolaños.

**Tabla 21. Desarrollo institucional de los municipios en el contexto estatal con base en cinco indicadores**

Tuxcueca, Región Sureste (Parte II)								
Clave	Municipio	Porcentaje de ingresos propios		Delitos del fuero común por cada 100,000 habitantes 2019		IDM-Institucional		
		Valor municipal	Lugar estatal	Valor municipal	Lugar estatal	Índice	Grado	Lugar estatal
26	Concepción de Buenos Aires	62.13	8	4.62	37	61.47	Muy Alto	3
30	Chapala	51.65 <sup>b</sup>	50	15.61	116	44.88	Muy Bajo	110
50	Jocotepec	55.02	33	8.31	83	45.50	Muy Bajo	105
56	Santa María del Oro	30.90	112	0.45	1	56.67	Muy Alto	7
57	La Manzanilla de la Paz	58.41	19	2.25	7	57.13	Muy Alto	6
59	Mazamitla	63.92	7	9.34	92	54.99	Muy Alto	14
69	Quitupan	50.29	57	2.39	9	50.18	Medio	47
96	Tizapán el Alto	67.38	5	7.70	73	51.39	Alto	34
<b>107</b>	<b>Tuxcueca</b>	<b>50.69<sup>a</sup></b>	<b>54</b>	<b>6.79</b>	<b>63</b>	<b>49.46</b>	<b>Medio</b>	<b>60</b>
112	Valle de Juárez	68.46	3	6.65	61	55.67	Muy Alto	11

**FUENTE:** Elaborado por el IIEG con base en el padrón electoral del INE, Cómputos Distritales 2018 de las Elecciones Federales del INE, la Estadística de Finanzas Públicas Estatales y Municipales (EPIPEM) 2018, Base de Delitos del Fuero Común del Secretariado Ejecutivo del Sistema Nacional de Seguridad Pública, Encuesta Intercensal 2015 del INEGI, Censo Nacional de Gobiernos Municipales y Delegacionales (CNGMD) 2019 y las evaluaciones del ITEI de 2016(ver detalles y notas en IDM 2012 [https://iieg.gob.mx/ns/wp-content/uploads/2020/08/Metodologia\\_IDM.pdf](https://iieg.gob.mx/ns/wp-content/uploads/2020/08/Metodologia_IDM.pdf)).

<sup>a</sup> Datos corresponden al 2017.

<sup>b</sup> Datos corresponden al 2015.

## Incidencia delictiva

Durante el 2019, se abrieron un total de 45 carpetas de investigación, de las cuales 23 se abrieron en el primer semestre, mientras que en los siguientes seis meses fueron 22. Septiembre es el mes con más casos con 6 indagaciones. Octubre es el mes con la menor cantidad de carpetas abiertas con 1. El promedio de carpetas abiertas por mes en el municipio es de 4.

Figura 9. Cantidad de carpetas de investigación por mes, Tuxcueca 2019

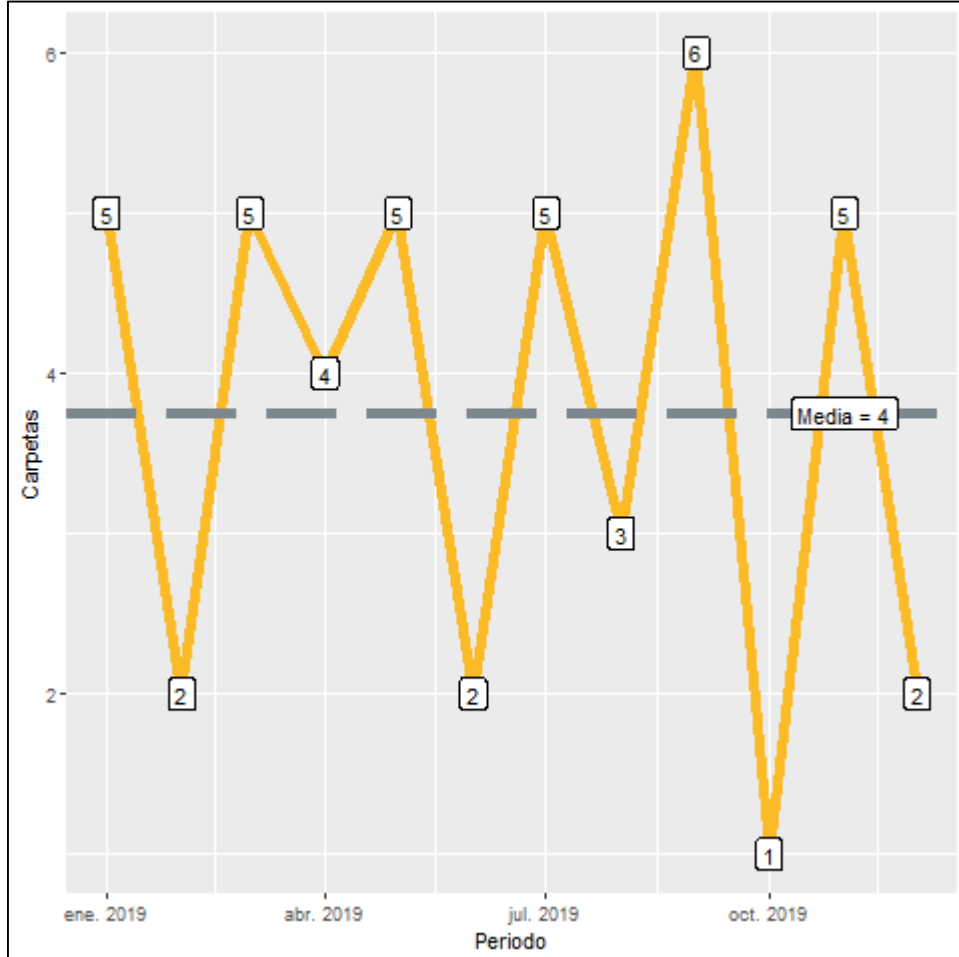

Fuente: Elaborado por el IIEG con datos del Secretariado Ejecutivo del Sistema Nacional de Seguridad Pública

En Tuxcueca durante el 2019, el 58% de los delitos afectaron al bien jurídico de el patrimonio seguido de la vida y la integridad corporal con 27% y el tercer bien jurídico con mayor afectación fue la familia con 2%. (Figura 10). Con relación al bien jurídico de el patrimonio que fue el más afectado en 2019 en el municipio, daño a la propiedad fue el subtipo de delito que abrió más carpetas con 7; en segundo puesto, robo a casa habitación con 6 seguido de robo de vehículo automotor con 4 casos. (Figura 11).

Figura 10. Distribución porcentual de los bienes jurídicos afectados, Tuxcueca 2019

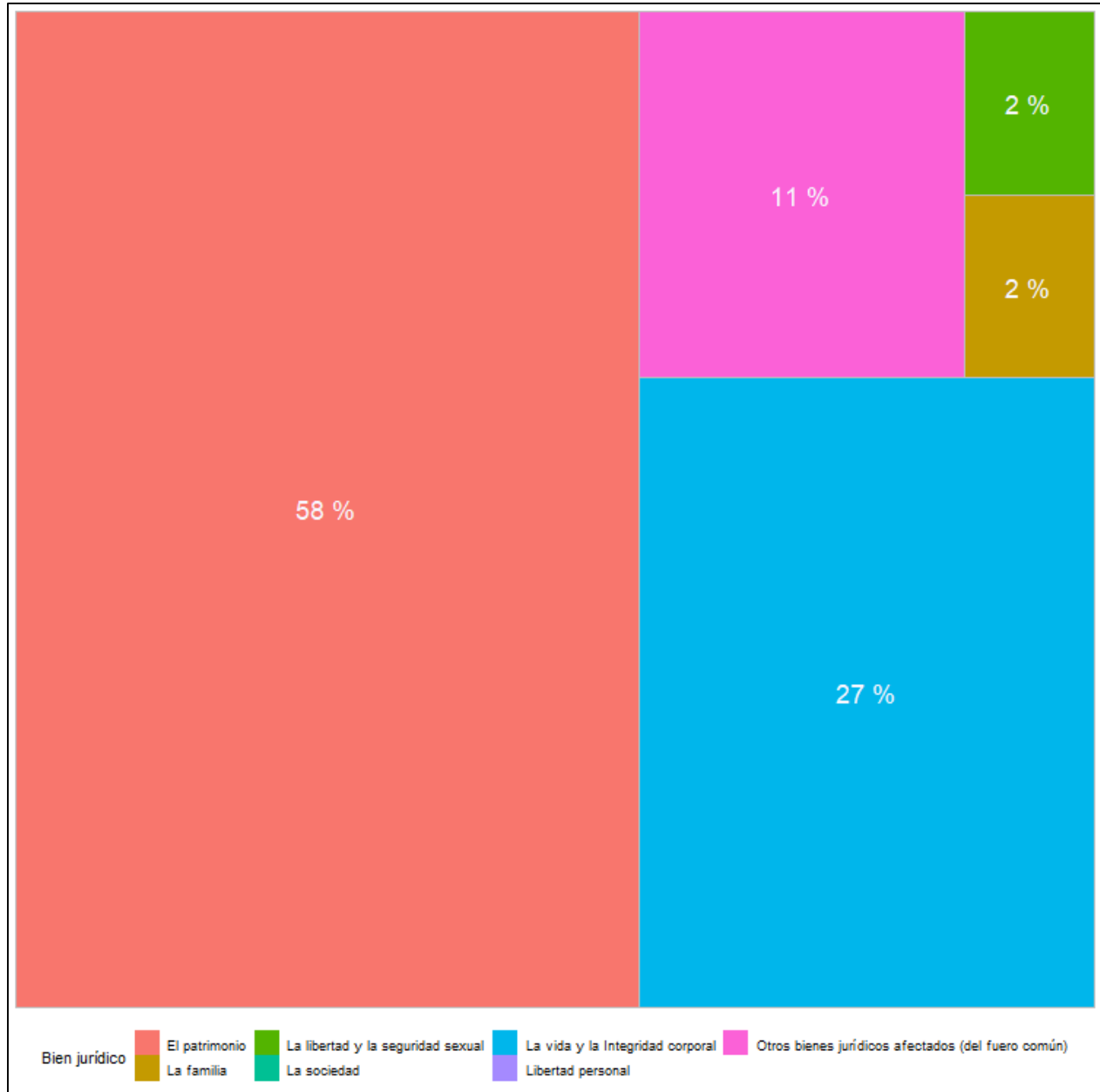

Fuente: Elaborado por el IIEG con datos del Secretariado Ejecutivo del Sistema Nacional de Seguridad Pública

Figura 11. Cantidad de carpetas por los 5 subtipos de delitos que afectaron más a el patrimonio, Tuxcueca 2019

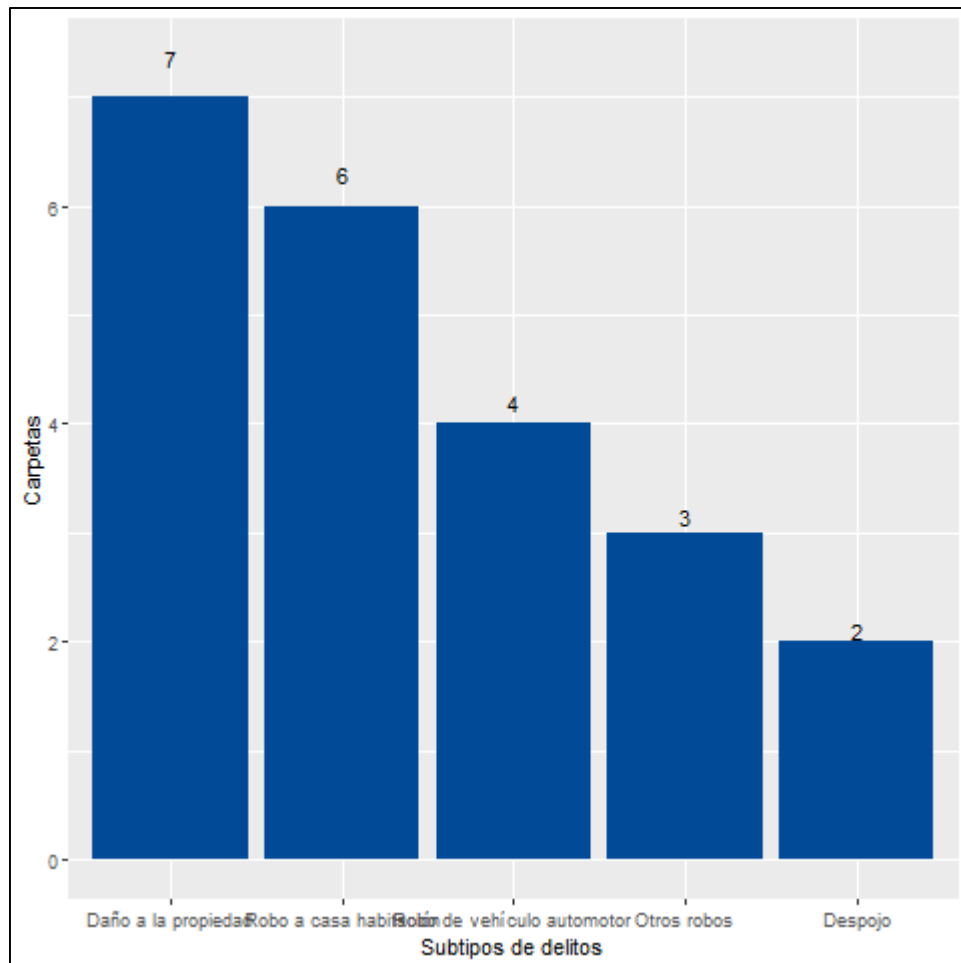

Fuente: Elaborado por el IIEG con datos del Secretariado Ejecutivo del Sistema Nacional de Seguridad Pública

## Directorio municipal



### **Presidente Municipal Tuxcueca**

Reyes Mancilla Aceves

[tuxcueca@jalisco.gob.mx](mailto:tuxcueca@jalisco.gob.mx)

### **Domicilio**

Álvaro Obregón No. 1, C.P. 49430, Tuxcueca, Jalisco

### **Teléfonos**

(376) 768 0250 (Fax) / 768 1415 / 768 0611

### **Síndico (a)**

María Magdalena Arana Cortes

### **Regidores (as)**

Adán Martínez Valdovinos

Ana Gabriela González Gudiño

Steven Louis Young Suarez

Gloria Sánchez Rodríguez

Manuel Covarrubias Solorio

Ma. Angélica Navarro Hernández

Gaspar Leonardo Magallón Cárdenas

Bertha Alicia López Madriz

Benancio Cañada Lozano

### **Partido Político**

Partido Revolucionario Institucional (PRI)



[contacto@iieg.gob.mx](mailto:contacto@iieg.gob.mx)  
[www.iieg.gob.mx](http://www.iieg.gob.mx)

Calzada de los Pirules 71 Col. Cd. Granja  
C.P. 45010, Zapopan, Jalisco, Méx.  
Teléfono: (33) 3777-1770



**IIEG**  
Instituto de Información  
Estadística y Geográfica  
de Jalisco

