



IIEG

Instituto de Información
Estadística y Geográfica
de Jalisco



TEOCALTICHE DIAGNÓSTICO DEL MUNICIPIO DICIEMBRE 2019



Jalisco
GOBIERNO DEL ESTADO



TEOCALTICHE

DIAGNÓSTICO DEL MUNICIPIO

Diciembre 2019

HISTORIA	3
Toponimia	
Contexto histórico	
GEOGRAFÍA	6
Mapa base	
Medio físico e infraestructura	
DEMOGRAFÍA Y SOCIEDAD	10
Aspectos demográficos	
Intensidad migratoria	
Pobreza multidimensional	
Marginación	
Índices sociodemográficos	
ECONOMÍA	20
Número de empresas	
Valor agregado censal bruto	
Empleo	
Agricultura y ganadería	
MEDIO AMBIENTE	26
Subíndice municipal de medio ambiente	
GOBIERNO Y SEGURIDAD	28
Instituciones educativas	
Desarrollo institucional	
Incidencia delictiva	
Directorio municipal	

Consulta el documento en línea
[Cuadernillos Municipales](#)



IIEG
Instituto de Información
Estadística y Geográfica
de Jalisco

HISTORIA

**TEOCALTICHE
DIAGNÓSTICO DEL MUNICIPIO
DICIEMBRE 2019**



Jalisco
GOBIERNO DEL ESTADO

Toponimia

Teocaltiche significa: lugar junto al templo; también ha sido interpretado como lugar del teocalli o templo.

La habitaron tecuexes y cazcanes, formando todos estos la Gran Cazcana, cuyos dominios se extendieron hasta Zacatecas y al ahora estado de Durango. El primitivo lugar de asiento de Teocaltiche fue en la banda occidental del río de su nombre, teniendo como base el cerro llamado ahora “De los Antiguos”.

Figura 1. Teocaltiche, Jalisco.

Localización geográfica.



FUENTE: IIEG, Instituto de Información Estadística y Geográfica del Estado de Jalisco, “Mapa General del Estado de Jalisco, 2012”

Contexto histórico

A pesar de que no se sabe la fecha exacta de la fundación de Teocaltiche se cree que data del año 1187 debido a los innumerables descubrimientos arqueológicos que se han encontrado en el lugar.

Teocaltiche fue conquistado en marzo de 1530, para 1532 se fundó la población en el lugar que hoy ocupa. Su primera categoría fue de alcaldía mayor. Consumada la Independencia, el pueblo de Teocaltiche tuvo categoría de villa y se constituyó en uno de los 26 departamentos en que se dividió el estado de Jalisco, en marzo de 1824.

Después fue cabecera de departamento dependiente del distrito de Lagos; y por decreto del Congreso el 22 de noviembre de 1861, se le concedió a Teocaltiche el título de ciudad. El 26 de junio de 1870, se erigió en Onceavo Cantón el departamento de Teocaltiche, siendo éste la cabecera.



IIEG
Instituto de Información
Estadística y Geográfica
de Jalisco

GEOGRAFÍA

TEOCALTICHE
DIAGNÓSTICO DEL MUNICIPIO
DICIEMBRE 2019



Jalisco
GOBIERNO DEL ESTADO

Figura 2. Teocaltiche, Jalisco.
 Mapa base.

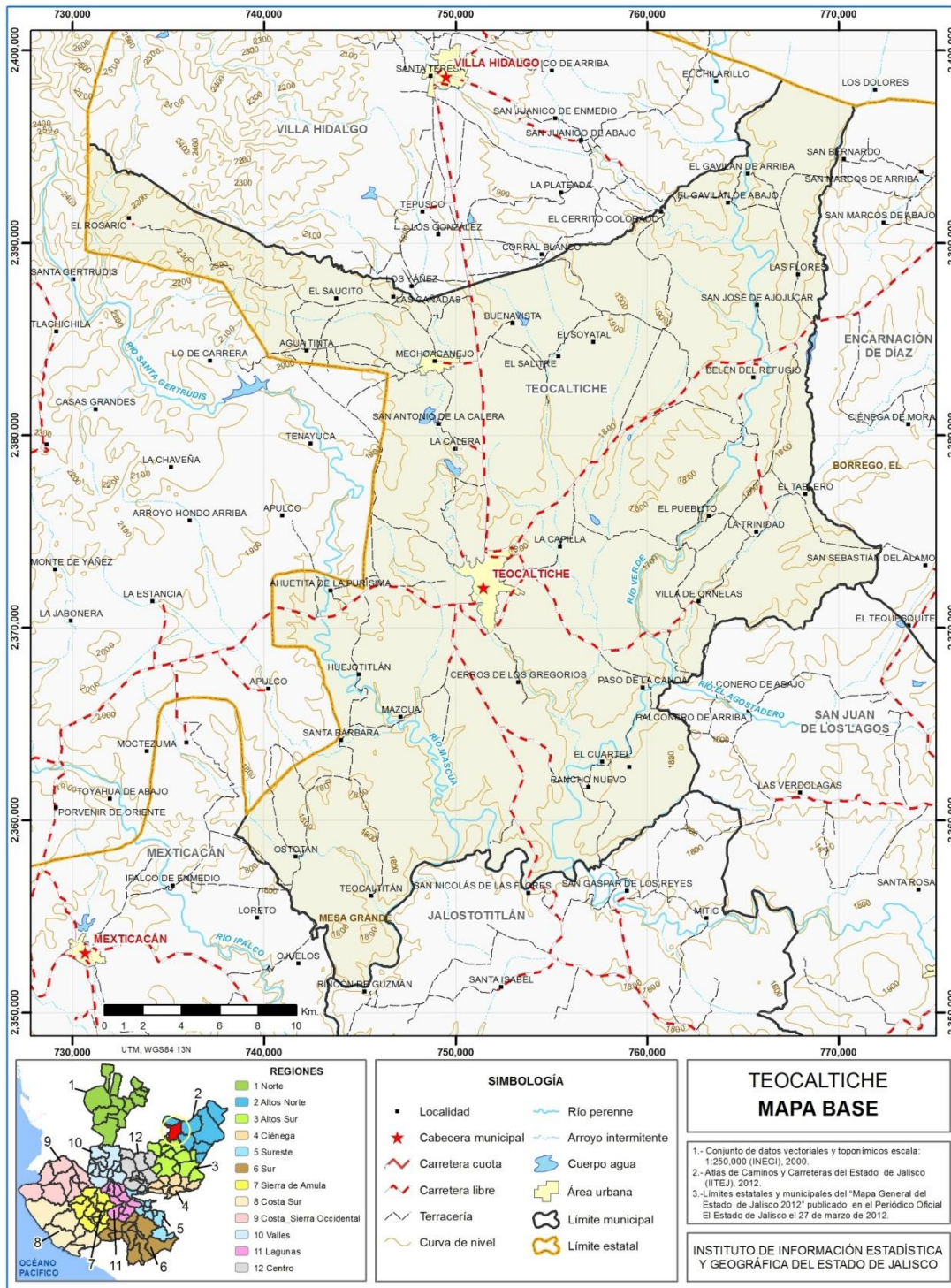

FUENTE: IIEG, Instituto de Información Estadística y Geográfica del Estado de Jalisco; 2015.

Geografía

Tabla 1 Medio físico

Teocaltiche, Jalisco		
Medio físico	Descripción	
Superficie municipal (km ²)	860	El municipio de Teocaltiche tiene una superficie de 860 Km ² . Por su superficie se ubica en la posición 28 con relación al resto de los municipios del estado.
Altura (msnm)	Mínima municipal	1,620
	Máxima municipal	2,440
	Cabecera municipal	1,736
Pendientes (%)	Planas (< 5°)	56.4
	Lomerío (5° - 15°)	36.5
	Montañosas (> 15°)	7.0
Clima (%)	Semiárido semicálido	66.7
	Semiárido templado	3.0
	Semicálido subhúmedo	16.6
	Templado subhúmedo	13.8
Temperatura (°C)	Máxima promedio	31.1
	Mínima promedio	3.4
	Media anual	17.5
Precipitación (mm)	Media anual	693
	Arenisca	40.3
Geología (%)	Caliza - Lutita	24.3
	Aluvial	12.1
	Arenisca - Conglomerado	9.7
	Extrusiva ácida	5.1
	Otros	8.4
Tipo de suelo (%)	Planosol	35.5
	Xerosol	30.2
	Fluvisol	13.4
	Feozem	8.5
	Litosol	5.8
	Otros	6.6
Cobertura de suelo (%)	Agricultura	57.3
	Asentamiento humano	0.9
	Bosque	8.9
	Cuerpo de agua	0.2
	Otros tipos de vegetación	0.0
	Pastizal	31.5
	Selva	1.3

FUENTE: IIEG, Instituto de Información Estadística y Geográfica del Estado de Jalisco; con base en: Geología, Edafología, esc. 1:50,000 y Uso de Suelo y Vegetación SVI, esc. 1:250,000, INEGI. Clima, CONABIO. Tomo 1 Geografía y Medio Ambiente de la Enciclopedia Temática Digital de Jalisco. MDE y MDT del conjunto de datos vectoriales, esc. 1:50,000, INEGI. Mapa General del Estado de Jalisco 2012.

Tabla 2 Infraestructura

Teocaltiche, Jalisco

Infraestructura		Descripción	
Infraestructura (km)	Carreteras	103.4	El municipio se encuentra en el cuarto lugar de la región Altos Norte, registrando grado medio de conectividad en caminos y carreteras.
	Caminos	313.1	
Tipo de servicios	Cantidad	Comentarios	
Cementerio	2		
Escuelas	21		
Palacio o ayudantía	1		
Mercado	1	La información presentada en esta tabla corresponde a los servicios concentrados en localidades mayores a 2,500 habitantes.	
Plaza	7		
Centro Salud	8		
Templo	16		

FUENTE: IIEG, Instituto de Información Estadística y Geográfica del Estado de Jalisco Atlas de Caminos y Carreteras del Estado de Jalisco 2012, Conectividad 2012. Mapa General del Estado de Jalisco 2012. Censo de Población y Vivienda 2000 y 2010, INEGI. Siete servicios básicos, CDTR-ITEJ, 2009.



IIEG
Instituto de Información
Estadística y Geográfica
de Jalisco

DEMOGRAFÍA Y SOCIEDAD

TEOCALTICHE
DIAGNÓSTICO DEL MUNICIPIO
DICIEMBRE 2019



Jalisco
GOBIERNO DEL ESTADO

Aspectos demográficos

El municipio de Teocaltiche pertenece a la región Altos Norte, su población en 2015 según la Encuesta Intercensal era de 41 mil 278 personas; 48.0 por ciento hombres y 52.0 por ciento mujeres, los habitantes del municipio representaban el 10.1 por ciento del total regional (Ver tabla 3). Comparando este monto poblacional con el del año 2010, se obtiene que la población municipal aumentó un 2.9 por ciento en cinco años.

Tabla 3 Población por sexo, porcentaje en el municipio							
Teocaltiche, Jalisco							
Clave	No.	Municipio/localidad	Población total 2010	Población 2015			
				Total	Porcentaje en el municipio	Hombres	Mujeres
		091 TEOCALTICHE	40,105	41,278	100.00	19,826	21,452

FUENTE: IIEG, Instituto de Información Estadística y Geográfica del Estado de Jalisco con base en INEGI, Censo de Población y Vivienda 2010 y Encuesta Intercensal 2015

Se estima que para el 2020 esta población aumentará a 44 mil 188 habitantes, donde 21 mil 072 serán hombres y 23 mil 116 mujeres, manteniendo un 0.53 por ciento de la población total del estado.

El municipio en 2010 contaba con 177 localidades, de las cuales, 18 eran de dos viviendas y 64 de una. La cabecera municipal de Teocaltiche es la localidad más poblada con 23 mil 726 personas, y representaba el 59.2 por ciento de la población, le sigue Mechoacanejo con el 6.5, Belén del Refugio con el 6.0, Huejotitlán con el 2.3 y El Rosario con el 1.6 por ciento del total municipal.(ver tabla 4)

Tabla 4 Población por sexo, porcentaje en el municipio							
Teocaltiche, Jalisco							
Clave	No.	Municipio/localidad	Población total 2000	Población 2010			
				Total	Porcentaje en el municipio	Hombres	Mujeres
		091 TEOCALTICHE	37,999	40,105	100.00	18,973	21,132
0001	1	TEOCALTICHE	21,518	23,726	59.2	11,193	12,533
0071	2	MECHOACANEJO	2,260	2,600	6.5	1,211	1,389
0016	3	BELÉN DEL REFUGIO	2,498	2,404	6.0	1,134	1,270
0060	4	HUEJOTITLÁN	716	918	2.3	432	486
0112	5	EL ROSARIO	699	632	1.6	263	369

FUENTE: IIEG, Instituto de Información Estadística y Geográfica del Estado de Jalisco con base en INEGI, censos y conteos nacionales, 2000-2010

Intensidad migratoria

El estado de Jalisco tiene una añeja tradición migratoria a Estados Unidos que se remonta hacia los finales del siglo XIX. Se estima que 1.4 millones de personas nacidas en Jalisco habitan en Estados Unidos y que alrededor de 2.6 millones de personas nacidas en aquel país son hijos de padres jaliscienses. De acuerdo al índice de intensidad migratoria calculado por Consejo Nacional de Población (CONAPO) con datos del censo de población de 2010 del INEGI, Jalisco tiene un grado alto de intensidad migratoria, y tiene el lugar decimotercero entre las entidades federativas del país con mayor intensidad migratoria.

Figura 3. Grado de Intensidad migratoria a Estados Unidos.
Jalisco, 2010

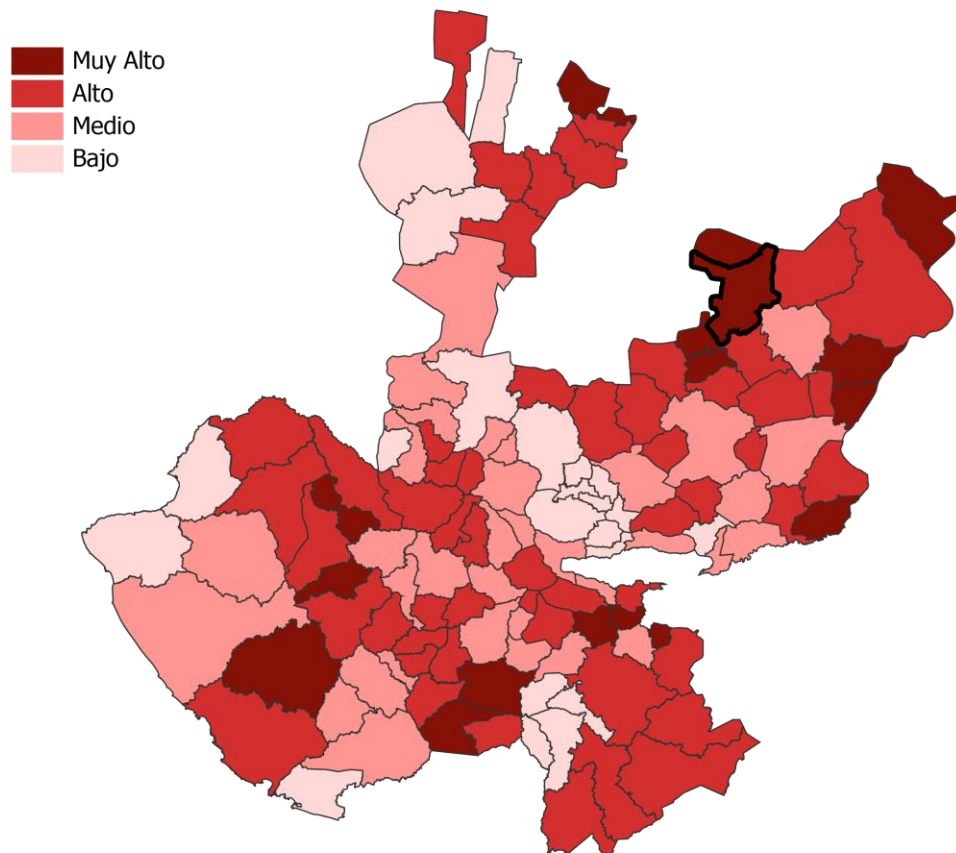

FUENTE: IIEG, Instituto de Información Estadística y Geográfica del Estado de Jalisco con base en estimaciones del CONAPO, 2010.

Los indicadores de este índice señalan que particularmente en Teocaltiche el 15.15 por ciento de las viviendas del municipio se recibieron remesas en 2010, en un 8.71 por ciento se reportaron emigrantes del quinquenio anterior (2005-2010), en el 6.37 por ciento se registraron migrantes circulares del quinquenio anterior, así mismo el 6.74 por ciento de las viviendas contaban con migrantes de retorno del quinquenio anterior (Ver tabla 5).

Tabla 5 Índice y grado de intensidad migratoria e indicadores socioeconómicos

Teocaltiche, 2010	
Índice y grado de intensidad migratoria e indicadores socioeconómicos	Valores
Índice de intensidad migratoria	2.1674317
Grado de intensidad migratoria	Muy Alto
Total de viviendas	10224
% viviendas que reciben remesas	15.15
% Viviendas con emigrantes en Estados Unidos del quinquenio anterior	8.71
% Viviendas con migrantes circulares del quinquenio anterior	6.37
% Viviendas con migrantes de retorno del quinquenio anterior	6.74
Lugar que ocupa en el contexto estatal	5
Lugar que ocupa en el contexto nacional	97

FUENTE: IIEG, Instituto de Información Estadística y Geográfica del Estado de Jalisco con base en estimaciones del CONAPO con base en el INEGI, muestra del diez por ciento del Censo de Población y Vivienda 2010.

Cabe señalar que en el cálculo previo del índice de intensidad migratoria, que fue en el año 2000, la unidad de observación eran los hogares y Teocaltiche ocupaba el lugar 51 con grado muy alto, donde los hogares que recibieron remesas fue el 17.37 por ciento, hogares con emigrantes en Estados Unidos del quinquenio anterior 14.88 por ciento, el 2.38 por ciento de los hogares tenían migrantes circulares del quinquenio anterior y 2.80 por ciento migrantes de retorno (Ver tabla 6).

Tabla 6 Índice y grado de intensidad migratoria e indicadores socioeconómicos

Teocaltiche, 2000	
Índice y grado de intensidad migratoria e indicadores socioeconómicos	Valores
Índice de intensidad migratoria	1.2227956
Grado de intensidad migratoria	Alto
Total de hogares	8798
% Hogares que reciben remesas	17.37
% Hogares con emigrantes en Estados Unidos del quinquenio anterior	14.88
% Hogares con migrantes circulares del quinquenio anterior	2.38
% Hogares con migrantes de retorno del quinquenio anterior	2.80
Lugar que ocupa en el contexto estatal	51

Fuente: Consejo Nacional de Población. Colección: Índices Sociodemográficos. Diciembre de 2001.

Pobreza multidimensional

La pobreza, está asociada a condiciones de vida que vulneran la dignidad de las personas, limitan sus derechos y libertades fundamentales, impiden la satisfacción de sus necesidades básicas e imposibilitan su plena integración social. De acuerdo con esta concepción, una persona se considera en situación de pobreza multidimensional cuando sus ingresos son insuficientes para adquirir los bienes y los servicios que requiere para satisfacer sus necesidades y presenta carencia en al menos uno de los siguientes seis indicadores: rezago educativo, acceso a los servicios de salud, acceso a la seguridad social calidad y espacios de la vivienda servicios básicos en la vivienda.

La nueva metodología para medir el fenómeno de la pobreza fue desarrollada por el CONEVAL y permite profundizar en el estudio de la pobreza, ya que además de medir los ingresos, como tradicionalmente se realizaba, se analizan las carencias sociales desde una óptica de los derechos sociales.

Estos componentes permitirán dar un seguimiento puntual de las carencias sociales y al bienestar económico de la población, además de proporcionar elementos para el diagnóstico y seguimiento de la situación de la pobreza en nuestro país, desde un enfoque novedoso y consistente con las disposiciones legales aplicables y que retoma los desarrollos académicos recientes en materia de medición de la pobreza.

En términos generales de acuerdo a su ingreso y a su índice de privación social se proponen la siguiente clasificación:

Pobres multidimensionales.- Población con ingreso inferior al valor de la línea de bienestar y que padece al menos una carencia social.

Vulnerables por carencias sociales.- Población que presenta una o más carencias sociales, pero cuyo ingreso es superior a la línea de bienestar.

Vulnerables por ingresos.- Población que no presenta carencias sociales y cuyo ingreso es inferior o igual a la línea de bienestar.

No pobre multidimensional y no vulnerable.- Población cuyo ingreso es superior a la línea de bienestar y que no tiene carencia social alguna.

Tabla 7 Pobreza Multidimensional

Teocaltiche, 2010-2015						
Indicadores de incidencia	Porcentaje		Personas		Carencias promedio	
	2010	2015	2010	2015	2010	2015
Pobreza multidimensional						
Población en situación de pobreza multidimensional	57.7	48.8	25,715	19,777	2.4	1.9
Población en situación de pobreza multidimensional moderada	48.3	44.2	21,524	17,936	2.1	1.7
Población en situación de pobreza multidimensional extrema	9.4	4.5	4,190	1,841	3.6	3.4
Población vulnerable por carencias sociales	34.1	38.9	15,191	15,761	2.2	1.8
Población vulnerable por ingresos	2.4	4.1	1,080	1,643		
Población no pobre multidimensional y no vulnerable	5.8	8.3	2,602	3,367		
Privación social						
Población con al menos una carencia social	91.7	87.6	40,906	35,538	2.3	1.9
Población con al menos tres carencias sociales	30.8	18.3	13,740	7,419	3.5	3.3
Indicadores de carencias sociales						
Rezago educativo	36.0	30.8	16,066	12,490	2.9	2.5
Acceso a los servicios de salud	39.4	17.0	17,574	6,895	2.8	2.5
Acceso a la seguridad social	85.7	79.7	38,194	32,305	2.4	1.9
Calidad y espacios de la vivienda	8.1	6.5	3,612	2,653	4.2	3.3
Acceso a los servicios básicos en la vivienda	27.2	22.8	12,140	9,238	3.2	2.8
Acceso a la alimentación	14.1	6.2	6,292	2,531	3.6	3.1
Bienestar						
Población con un ingreso inferior a la línea de bienestar mínimo	24.9	16.4	11,102	6,667	2.4	1.9
Población con un ingreso inferior a la línea de bienestar	60.1	52.8	26,795	21,420	2.3	1.7

Fuente: Elaborado por el IIEG con base en estimaciones del CONEVAL con base en el MCS-ENIGH 2010, la muestra del Censo de Población y Vivienda 2010, el Modelo Estadístico 2015 para la continuidad del MCS-ENIGH y la Encuesta Intercensal 2015.

En la tabla 7 se muestra los datos actualizados a 2015 del porcentaje y número de personas en situación de pobreza, vulnerable por carencias sociales, vulnerable por ingresos y; no pobre y no vulnerable en Teocaltiche el 48.8 por ciento de la población se encuentra en situación de pobreza, es decir 19 mil 777 personas comparten esta situación en el municipio, así mismo el 38.9 por ciento (15,761 personas) de la población es vulnerable por carencias sociales; el 4.1 por ciento es vulnerable por ingresos y 8.3 por ciento es no pobre y no vulnerable.

Es importante agregar que en 2010 el 9.8 por ciento de Teocaltiche presentó pobreza extrema para el 2015 disminuyó a 4.5 por ciento, es decir mil 841 personas (2015); por otro lado en 2010 un 48.3 por ciento de la población estaba en pobreza moderada (21,597 personas) y para 2015 disminuyó su porcentaje a 44.2 por ciento, datos absolutos disminuyó a 17,936 habitantes.

De los indicadores de carencias sociales en 2015, destaca que el acceso a la seguridad social es la más alta con un 79.7 por ciento, que en términos relativos se trata de 32 mil 305 habitantes. El que menos porcentaje acumula es el acceso a la alimentación, con el 6.2 por ciento.

Figura 4. Porcentaje de población con pobreza multidimensional por municipio.
Jalisco, 2015

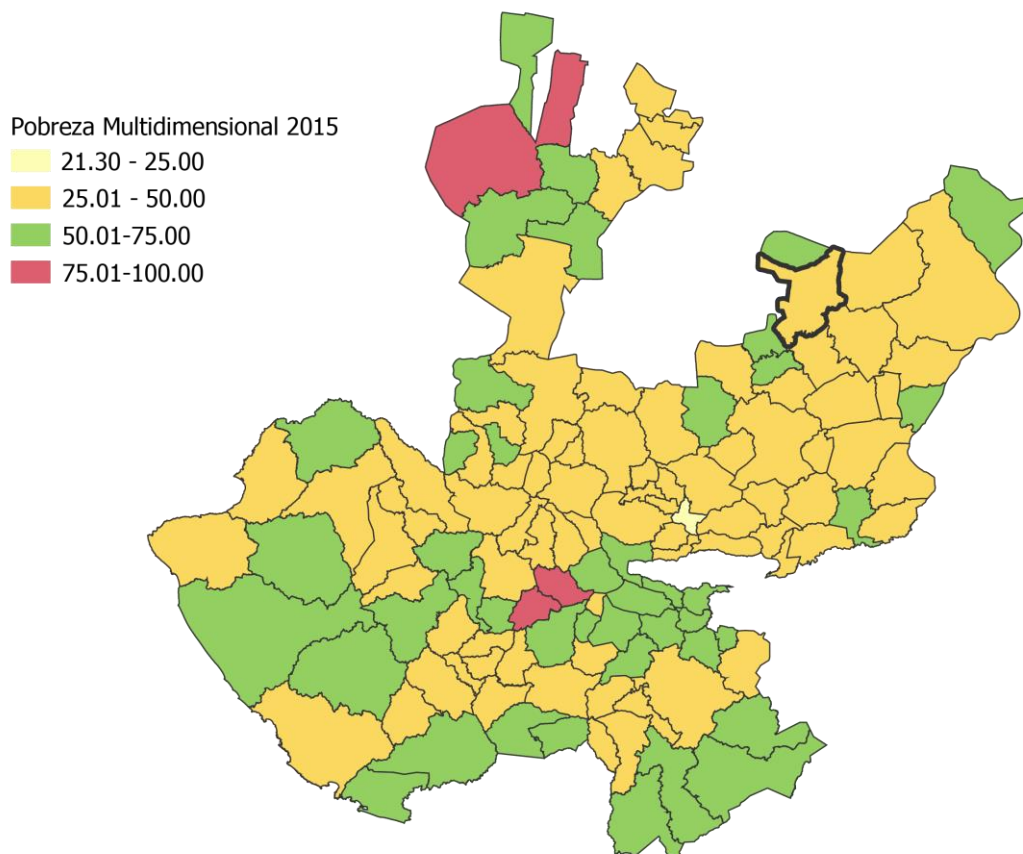

FUENTE: IIEG, con base en estimaciones del CONEVAL con base en el Modelo Estadístico 2015 para la continuidad del MCS-ENIGH y la Encuesta Intercensal 2015.

Marginación

La construcción del índice para las entidades federativas, regiones y municipios considera cuatro dimensiones estructurales de la marginación: falta de acceso a la educación (población analfabeta de 15 años o más y población sin primaria completa de 15 años o más), residencia en viviendas inadecuadas (sin disponibilidad de agua entubada, sin drenaje ni servicio sanitario exclusivo, con piso de tierra, sin disponibilidad de energía eléctrica y con algún nivel de hacinamiento), percepción de ingresos monetarios insuficientes (ingresos hasta 2 salarios mínimos) y residir en localidades pequeñas con menos de 5 mil habitantes.

En la tabla 8 se presentan los indicadores que componen el índice de marginación para el 2015 del municipio. En donde se ve que Teocaltiche cuenta con un grado de marginación bajo, y que la mayoría de sus carencias están similares a las del promedio estatal; destaca que la población de 15 años o más sin primaria completa asciende al 29.3 por ciento, y que el 45.7 por ciento de la población no gana ni dos salarios mínimos.

Figura 5. Índice de marginación por municipio.

Jalisco, 2015

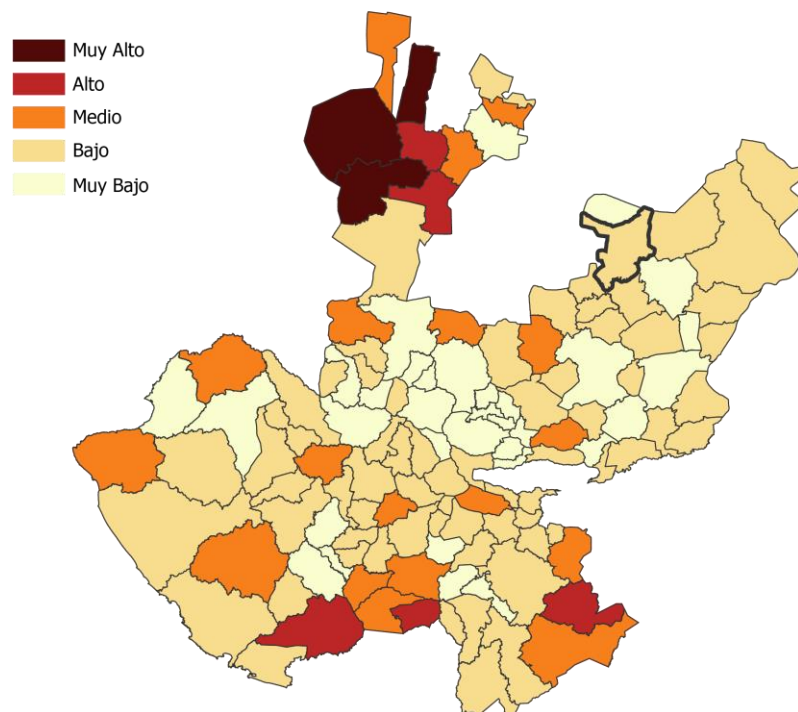

FUENTE: IIEG, Instituto de Información Estadística y Geográfica del Estado de Jalisco con base en estimaciones del CONAPO, 2015.

A nivel localidad, se tiene que la mayoría de las principales localidades del municipio tienen grado de marginación medio, a excepción de Huejotitlán y El Rosario con grado de marginación alto, en particular se ve esta última tiene los más altos porcentajes de población analfabeta (12.6%) y sin primaria completa (53.9%) (Ver tabla 8).

Tabla 8 Grado de marginación e indicadores sociodemográficos

Teocaltiche, 2010							
Municipio / Localidad		Grado	% Población de 15 años o más analfabeta	% Población de 15 años o más sin primaria completa	% Población en localidades con menos de 5000 habitantes	% Población ocupada con ingreso de hasta 2 salarios mínimos	% Viviendas particulares habitadas que no disponen de refrigerador
Clave	Nombre						
	Jalisco	Bajo	3.6	14.9	17.5	29.4	
091	Teocaltiche	Bajo	5.8	29.3	40.8	45.7	
0001	Teocaltiche	Bajo	6.0	28.9			8.6
0071	Mechoacanejo	Medio	7.7	38.8			13.1
0016	Belén del Refugio	Medio	10.4	41.3			7.4
0060	Huejotitlán	Alto	5.8	34.5			40.4
0112	El Rosario	Alto	12.6	53.9			22.3

* Para el cálculo de los índices estatales, municipales y regionales, estos indicadores corresponden a los porcentajes de ocupantes en viviendas.

FUENTE: IIEG, Instituto de Información Estadística y Geográfica del Estado de Jalisco, con base en CONAPO, Índices de marginación por entidad federativa, municipal y a nivel localidad, 2010

Nota: El dato del Estado y del Municipio es 2015

Respecto a las carencias en la vivienda, destacan Teocaltiche y El Rosario con los más altos porcentajes en el indicador de viviendas sin agua entubada mostrando el 11.3 y 9.7 por ciento respectivamente; sin excusado y con el problema de no contar con energía eléctrica El Rosario destaca con el 22.3 y el 4.6 por ciento, en lo que se refiere a equipamiento en la vivienda, en viviendas sin refrigerador Huejotitlán muestra el 40.4 por ciento, seguido de El Rosario con el 22.3 por ciento (Ver tabla 9).

Tabla 9 Grado de marginación e indicadores sociodemográficos

Teocaltiche, 2010							
Municipio / Localidad		Grado	% Viviendas particulares habitadas sin excusado*	% Viviendas particulares habitadas sin energía eléctrica*	% Viviendas particulares habitadas sin disponibilidad de agua entubada*	**Promedio de ocupantes por cuarto en viviendas particulares habitadas	% Viviendas particulares habitadas con piso de tierra
Clave	Nombre						
	Jalisco	Bajo	0.86	0.3	1.8	22.1	1.6
091	Teocaltiche	Bajo	4.3	0.5	3.0	24.7	1.5
0001	Teocaltiche	Bajo	1.6	0.6	11.3	1.0	2.0
0071	Mechoacanejo	Medio	2.9	1.0	1.7	1.0	1.7
0016	Belén del Refugio	Medio	1.8	0.2	0.8	1.1	1.9
0060	Huejotitlán	Alto	16.9	1.1	2.2	1.5	11.5
0112	El Rosario	Alto	22.3	4.6	9.7	1.0	6.3

* Para el cálculo de los índices estatales, municipales y regionales, estos indicadores corresponden a los porcentajes de ocupantes en viviendas.

** Para el dato estatal y municipal se considera el porcentaje de viviendas con algún nivel de hacinamiento.

FUENTE: IIEG, Instituto de Información Estadística y Geográfica del Estado de Jalisco, con base en CONAPO, Índices de marginación por entidad federativa, municipal y a nivel localidad, 2010

Nota: El dato del Estado y del Municipio es 2015

Índices sociodemográficos

A manera de recapitulación, el municipio de Teocaltiche en 2015 ocupaba a nivel estatal el lugar 53 en el índice de marginación con un grado bajo, en pobreza multidimensional se localiza en el lugar 53, con el 44.2 por ciento de su población en pobreza moderada y 4.5 por ciento en pobreza extrema; y en cuanto al índice de intensidad migratoria el municipio tiene un grado muy alto y ocupa el lugar 5 entre todos los municipios del estado (Ver tabla 10).

Tabla 10 Población, grado de Marginación e Intensidad Migratoria y Pobreza Multidimensional									
Jalisco, 2015									
Clave	Municipio	Población	Marginación		Pobreza Multidimensional			Intensidad Migratoria 2010	
			Grado	Lugar	Moderada	Extrema	Lugar	Grado	Lugar
14	Jalisco	7,844,830	Bajo	27	30.0	1.8	5	Alto	13
035	Encarnación de Díaz	53,555	Bajo	59	44.9	3.5	55	Alto	26
053	Lagos de Moreno	164,981	Bajo	77	33.7	3.1	101	Alto	65
064	Ojuelos de Jalisco	32,357	Bajo	30	45.8	5.8	39	Muy alto	7
072	San Diego de Alejandría	7,349	Bajo	55	49.1	5.6	30	Muy alto	8
073	San Juan de los Lagos	69,725	Muy bajo	96	42.8	3.4	66	Medio	83
091	Teocaltiche	41,278	Bajo	53	44.2	4.5	53	Muy alto	5
109	Unión de San Antonio	17,915	Bajo	38	33.2	3.3	104	Muy alto	15
116	Villa Hidalgo	20,257	Muy bajo	97	48.8	4.0	36	Muy alto	9

FUENTE: IIEG, Instituto de Información Estadística y Geográfica del Estado de Jalisco con base en estimaciones del CONEVAL y CONAPO.

*El dato de Jalisco en Pobreza Multidimensional corresponde a 2016.



IIEG
Instituto de Información
Estadística y Geográfica
de Jalisco

ECONOMÍA

TEOCALTICHE
DIAGNÓSTICO DEL MUNICIPIO
DICIEMBRE 2019



Jalisco
GOBIERNO DEL ESTADO

Número de empresas

Conforme a la información del Directorio Estadístico Nacional de Unidades Económicas (DENUE) de INEGI, el municipio de Teocaltiche cuenta con 1,934 unidades económicas al mes de noviembre 2019 y su distribución por sectores revela un predominio de unidades económicas dedicadas al comercio, siendo estas el 46.02% del total de las empresas en el municipio. Ocupa la posición 27 del total de empresas establecidas en el estado y el lugar número 5 en el ranking regional.

Figura 6. Distribución de las unidades económicas Teocaltiche, 2019/Noviembre

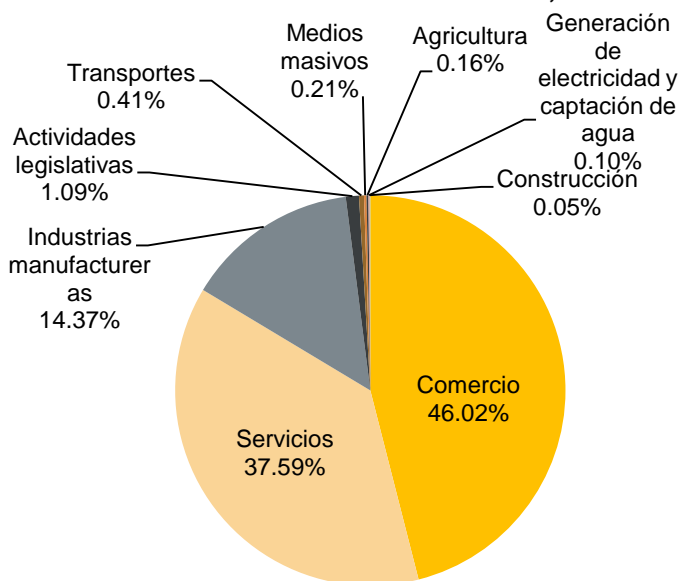

Posición en el ranking		
Municipio	Estatad	Regional
Teocaltiche	27	5

Tabla 11 Composición de las Empresas

Teocaltiche, noviembre 2019. (Unidades económicas).

Sector	Total de Unidades Económicas	0 a 5 personas	6 a 10 personas	11 a 30 personas	31 a 50 personas	51 a 100 personas	101 a 250 personas	Más de 250 personas
Comercio	890	850	23	12	2	2	1	
Servicios	727	656	48	17	4	2		
Industrias manufactureras	278	243	25	7	2		1	
Actividades legislativas	21	13	2	3		2	1	
Transportes	8	8						
Medios masivos	4	4						
Agricultura	3		2	1				
Generación de electricidad y captación de agua	2	1				1		
Construcción	1	1						
Total general	1,934	1,776	100	40	8	7	3	

FUENTE: IIEG, Instituto de Información Estadística y Geográfica del Estado de Jalisco; con información de INEGI, DENUE.

Valor agregado censal bruto

El valor agregado censal bruto se define como: “*el valor de la producción que se añade durante el proceso de trabajo por la actividad creadora y de transformación del personal ocupado, el capital y la organización (factores de la producción), ejercida sobre los materiales que se consumen en la realización de la actividad económica.*” En resumen, esta variable se refiere al valor de la producción que añade la actividad económica en su proceso productivo.

Los censos económicos 2014 registraron que en el municipio de Teocaltiche los tres subsectores más importantes en la generación de valor agregado censal bruto fueron el *Comercio al por mayor de abarrotes, alimentos, bebidas, hielo y tabaco*; el *Comercio al por menor de abarrotes, alimentos, bebidas, hielo y tabaco*; y el *Comercio al por menor en tiendas de autoservicio y departamentales*, que generaron en conjunto el 38.3% del total del valor agregado censal bruto registrado en 2014 en el municipio.

El subsector de *Comercio al por menor en tiendas de autoservicio y departamentales*, que concentró el 9.5% del valor agregado censal bruto en 2014, registró el mayor crecimiento real pasando de -586 mil pesos en 2009 a 26 millones 269 mil pesos en 2014.

Tabla 12 Subsectores con mayor valor agregado censal bruto (VACB)				
Teocaltiche, 2009 y 2014. (Miles de pesos a precios de 2013).				
Subsector	2009	2014	% Part 2014	Var % 2009-2014
431 Comercio al por mayor de abarrotes, alimentos, bebidas, hielo y tabaco	32,695	50,708	18.3%	55.1%
461 Comercio al por menor de abarrotes, alimentos, bebidas, hielo y tabaco	32,300	29,250	10.5%	-9.4%
462 Comercio al por menor en tiendas de autoservicio y departamentales	-586	26,269	9.5%	
468 Comercio al por menor de vehículos de motor, refacciones, combustibles y lubricantes	14,142	21,092	7.6%	49.1%
313 Fabricación de insumos textiles y acabado de textiles	26	17,261	6.2%	65775.6%
722 Servicios de preparación de alimentos y bebidas	8,599	15,581	5.6%	81.2%
222 Suministro de agua y suministro de gas por ductos al consumidor final	-6,884	12,228	4.4%	
466 Comercio al por menor de enseres domésticos, computadoras, artículos para la decoración de interiores y artículos usados	7,486	11,636	4.2%	55.4%
464 Comercio al por menor de artículos para el cuidado de la salud	5,129	9,476	3.4%	84.8%
434 Comercio al por mayor de materias primas agropecuarias y forestales, para la industria, y materiales de desecho	15,550	8,974	3.2%	-42.3%
311 Industria alimentaria	5,049	7,859	2.8%	55.7%
Otros	61,420	66,934	24.1%	9.0%
Total	174,925	277,268	100.0%	58.5%

FUENTE: IIEG, Instituto de Información Estadística y Geográfica del Estado de Jalisco; con base en datos proporcionados por el INEGI.

Empleo

Trabajadores asegurados en el IMSS Por grupo económico

Para diciembre de 2019 el IMSS reportó un total de 1,745 trabajadores asegurados, lo que representó para el municipio de Teocaltiche una disminución de 116 trabajadores en comparación con el mes de diciembre de 2018, debido a la baja en el registro de empleo formal algunos de sus grupos económicos, principalmente en la *Confección de prendas de vestir, otros artículos base textiles y materiales diversos, excepto calzado*.

En función de los registros del IMSS el grupo económico que más empleos presentó dentro del municipio de Teocaltiche fue precisamente la *Confección de prendas de vestir, otros artículos base textiles y materiales diversos, excepto calzado*, ya que en diciembre de 2019 registró un total de 315 trabajadores concentrando el 18.1% del total de asegurados en el municipio.

El segundo grupo económico con más trabajadores asegurados fue la *Ganadería*, que para diciembre de 2019 registró 257 trabajadores asegurados que representan el 14.7% del total de trabajadores asegurados a dicha fecha.

Tabla 13 Trabajadores asegurados									
Teocaltiche, Jalisco 2012-2019									
Grupo económico	2012	2013	2014	2015	2016	2017	2018	2019	% part 2019
Confección de prendas de vestir, otros artículos base textiles y materiales diversos, excepto calzado.	16	20	28	24	83	183	361	315	18.1%
Ganadería.	171	186	185	209	215	213	272	257	14.7%
Industria textil.	3	4	2	5	6	120	202	159	9.1%
Compraventa de alimentos, bebidas y productos del tabaco.	122	118	104	116	116	122	140	145	8.3%
Servicios de administración pública y seguridad social.	178	138	140	141	138	131	134	127	7.3%
Compraventa en tiendas de autoservicios y departamentos especializados.	148	132	134	130	124	121	121	119	6.8%
Compraventa de gases, combustibles y lubricantes.	96	94	106	104	111	109	114	115	6.6%
Elaboración de alimentos.	47	48	52	52	51	47	59	66	3.8%
Compraventa de materias primas, materiales y auxiliares.	54	48	47	50	54	64	62	62	3.6%
Compraventa de prendas de vestir y artículos de uso personal.	45	45	41	39	40	42	40	43	2.5%
Servicios financieros y de seguros (bancos, financieras).	29	34	33	35	38	37	38	41	2.3%
Servicios profesionales y técnicos.	45	45	57	38	37	57	44	41	2.3%
Otros	196	218	231	245	237	228	274	255	14.6%
Total	1,150	1,130	1,160	1,188	1,250	1,474	1,861	1,745	100.0%

FUENTE: IIEG, Instituto de Información Estadística y Geográfica del Estado de Jalisco; con base a datos proporcionados por el IMSS

Trabajadores asegurados en el IMSS Región Altos Norte

En diciembre de 2019, Teocaltiche se presenta como el cuarto municipio, dentro de la región Altos Norte, con mayor número de trabajadores concentrando el 3.18% del total.

De diciembre de 2012 a diciembre de 2019 el municipio de Teocaltiche registró un importante incremento en el número de trabajadores asegurados en la región Altos Norte, pasando de 1,150 asegurados en 2012 a 1,746 asegurados en 2019, un aumento de 595 trabajadores durante el total del periodo.

Tabla 14 Trabajadores asegurados									
Región Altos Norte, Jalisco 2012-2019									
Municipio	2012	2013	2014	2015	2016	2017	2018	2019	% part.2019
Encarnación de Díaz	2,127	2,127	2,295	2,424	2,605	2,960	2,910	3,248	5.92%
Lagos de Moreno	23,202	24,267	24,949	26,145	27,342	30,921	31,737	33,781	61.56%
Ojuelos de Jalisco	477	330	537	396	384	430	489	417	0.76%
San Diego de Alejandría	258	198	208	226	263	250	215	76	0.14%
San Juan de los Lagos	8,081	9,182	9,537	10,427	11,149	11,893	12,725	13,588	24.76%
Teocaltiche	1,150	1,130	1,160	1,188	1,250	1,474	1,861	1,745	3.18%
Unión de San Antonio	805	840	1,076	1,207	1,171	1,302	1,296	1,262	2.30%
Villa Hidalgo	480	500	595	634	690	748	722	755	1.38%
Total región Altos Norte	36,580	38,574	40,357	42,647	44,854	49,978	51,955	54,872	100.00%

FUENTE: IIEG, Instituto de Información Estadística y Geográfica del Estado de Jalisco; con base a datos proporcionados por el IMSS

Agricultura y ganadería en Teocaltiche

El valor de la producción agrícola en Teocaltiche ha presentado diversas fluctuaciones durante el periodo 2013–2018, habiendo registrado sus niveles más altos en 2017 y 2018. El valor de la producción agrícola de Teocaltiche de 2018, representó el 0.6% del total de producción agrícola estatal, y en 2013 tuvo su máxima participación aportando el 0.7% del total estatal en dicho año.

Figura 7. Valor de la producción agrícola Teocaltiche 2013 - 2018 (Miles de pesos)

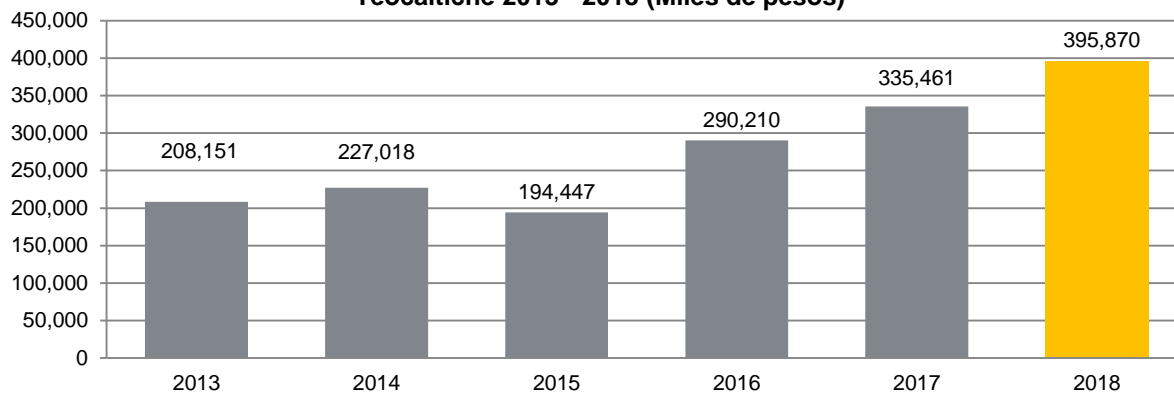

FUENTE: IIEG, Instituto de Información Estadística y Geográfica del Estado de Jalisco; información de SIAP / SAGARPA - OEIDRUS.

La producción ganadera en Teocaltiche ha presentado diversas fluctuaciones durante el periodo 2013-2018, siendo el ejercicio de 2017 el año en el que se ha registrado el mayor crecimiento en el valor de la producción ganadera en el municipio. En 2018, la producción ganadera de Teocaltiche representó el 0.7% del total de la producción ganadera.

Figura 8. Valor de la producción ganadera Teocaltiche 2013 - 2018 (Miles de pesos)

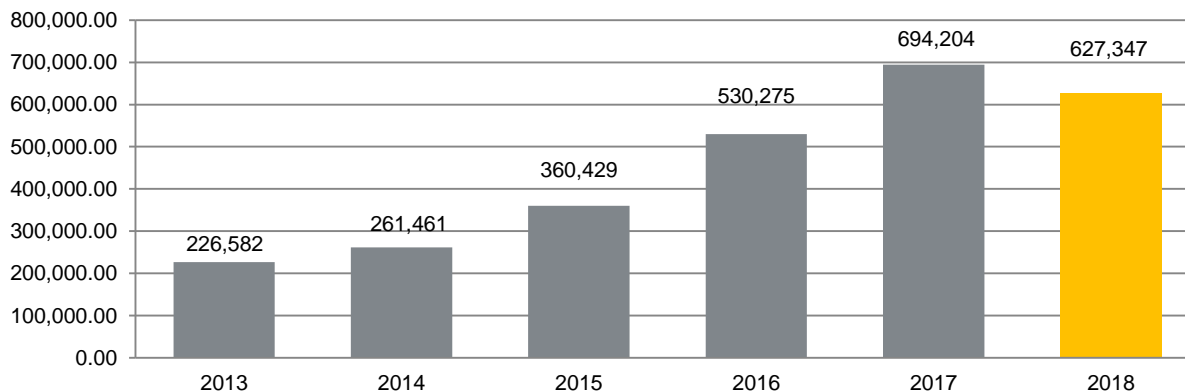

FUENTE: IIEG, Instituto de Información Estadística y Geográfica del Estado de Jalisco; información de SIAP / SAGARPA - OEIDRUS.



IIEG
Instituto de Información
Estadística y Geográfica
de Jalisco

MEDIO AMBIENTE

TEOCALTICHE
DIAGNÓSTICO DEL MUNICIPIO
DICIEMBRE 2019



Jalisco
GOBIERNO DEL ESTADO

Índice municipal de medio ambiente

Tabla 15 Municipios de la región Altos Norte de acuerdo al índice municipal de medio ambiente.			
Teocaltiche, Jalisco			
Nombre	Índice Municipal Medio Ambiente	Posición estatal	Categoría
Ojuelos de Jalisco	52.74	78	Medio
Lagos de Moreno	46.34	96	Bajo
Villa Hidalgo	45.97	99	Bajo
Encarnación de Díaz	45.96	100	Bajo
San Juan de los Lagos	42.94	109	Muy Bajo
San Diego de Alejandría	42.78	111	Muy Bajo
Unión de San Antonio	42.48	113	Muy Bajo
Teocaltiche	41.29	116	Muy Bajo

FUENTE: IIEG, Instituto de Información Estadística y Geográfica del Estado de Jalisco; 2012. Con información de SEMADES, 2000, 2010; SEMARNAT, 2000; CONAGUA, 2010; CONABIO, 2010; INEGI, 1982, 2005,2007; CONAFOR, 2007; CEA, 2007; CCA, 2010.

Considerando el índice de medio ambiente, que contempla aspectos como generación de residuos sólidos, deforestación, explotación de acuíferos, cobertura forestal, áreas naturales protegidas, entre otros, Teocaltiche se ubica en el lugar 116 a nivel estatal, lo cual indica un desarrollo *Muy Bajo* del medio ambiente en comparación al resto de los municipios de la entidad, y la octava posición en la región Altos Norte.

En el Índice Municipal de Medio Ambiente, 2013, destaca que el 99.9% del territorio de Teocaltiche se ubica en un acuífero sobreexplotado, sobre el cual se registra un total de 10,002 viviendas particulares habitadas, de las cuales 87.35% tienen disponibilidad de agua dentro de la casa o el terreno y 91.17% cuentan con drenaje conectado a la red pública, fosa séptica u otros.

El Municipio tiene una cobertura de 9.0% de bosques, 1.3% de selvas y 56.9% destinada a la agricultura. En los últimos 25 años el municipio ha recuperado 4.61 km² de superficie con vegetación natural y presenta 3.71% de la superficie con riesgo de erosión. En el ordenamiento ecológico territorial, el 4.35% de su territorio está bajo políticas ambientales de conservación.

En términos de residuos sólidos urbanos, el municipio participa con el 0.51% del total estatal, equivalente a 38.701 toneladas generadas por día.



IIEG
Instituto de Información
Estadística y Geográfica
de Jalisco

GOBIERNO Y SEGURIDAD

TEOCALTICHE
DIAGNÓSTICO DEL MUNICIPIO
DICIEMBRE 2019



Jalisco
GOBIERNO DEL ESTADO

Instituciones educativas

De acuerdo a los datos de escuelas proporcionados por el Sistema de Información y Gestión Educativa, durante el ciclo escolar 2017-2018, la región Altos norte del estado de Jalisco, compuesta por 8 municipios, contó con 1,213 escuelas en 1,177 planteles.

El municipio de Teocaltiche tuvo 156 escuelas en 154 planteles.

Las escuelas en Teocaltiche operaron principalmente en el turno matutino (84%), seguido por el turno vespertino (14.1%) y por último discontinuo (1.9%). Ver tabla 16.

Tabla 16. Datos generales de las Instituciones educativas en Teocaltiche							
Ciclo escolar 2017-2018							
Municipio	Escuelas		Turno				
	Escuela	Planteles	Vespertino	Matutino	Discontinuo	Continuo	Nocturno
Teocaltiche	156	154	22 14.1%	131 84.0%	3 1.9%	0 0.0%	0 0.0%

Fuente: Elaborado por el IIEG con base en registros del Sistema de Información y Gestión Educativa.

El nivel educativo que se impartió en las escuelas del municipio fue principalmente de primaria (39.1%), seguido de preescolar (34.6%), secundaria (18.6%), media superior (5.8%), inicial (0.6%), CAM (0.6%) y por último superior (0.6%). Ver tabla 17.

Tabla 17. Escuelas por nivel educativo en el municipio de Teocaltiche								
Ciclo escolar 2017-2018								
	Nivel Educativo							
	Primaria	Preescolar	Secundaria	Media superior	Inicial	CAM*	Superior	Formación para el trabajo
Escuelas	61	54	29	9	1	1	1	0
% Participación	39.1%	34.6%	18.6%	5.8%	0.6%	0.6%	0.6%	0.0%

Fuente: Elaborado por el IIEG con base en registros del Sistema de Información y Gestión Educativa.

* Centros de Atención Múltiple.

Los servicios educativos que se tuvieron en las escuelas de Teocaltiche fueron: general (51.9%), seguido de comunitario (30.8%), telesecundaria (8.3%), bachillerato general (4.5%), tecnológico (1.3%), técnica (1.3%), CAM (0.6%) y por último licenciatura y posgrado (0.6%). Ver tabla 18.

Tabla 18. Servicios educativos en Teocaltiche por número de escuelas

Ciclo escolar 2017-2018		
Servicio Educativo	Escuelas	% de participación
General	81	51.9%
Comunitario	48	30.8%
Indígena	0	0.0%
Telesecundaria	13	8.3%
Bachillerato general	7	4.5%
Tecnológico	2	1.3%
Técnica	2	1.3%
Inicial indígena	0	0.0%
CAM*	1	0.6%
Inicial no escolarizada	0	0.0%
Licenciatura y posgrado	1	0.6%
Formación para el trabajo	0	0.0%
Otro	1	0.6%

Fuente: Elaborado por el IIEG con base en registros del Sistema de Información y Gestión Educativa.
* Centros de Atención Múltiple.

La matrícula de alumnos registrados en el ciclo escolar 2017-2018 en el municipio de Teocaltiche fue de 10,732, de los cuales el 49.5% fueron hombres y el 50.5% mujeres.

La cantidad de docentes en el registro fue de 404 profesores y hubo un promedio de 27 alumnos por profesor. Ver tabla 19.

Tabla 19. Alumnos y docentes en Teocaltiche

Ciclo escolar 2017-2018					
Municipio	Alumnos			Docentes	Alumnos por Profesor
	Hombres	Mujeres	Total		
Teocaltiche	5,315	5,417	10,732	404	27

Fuente: Elaborado por el IIEG con base en registros del Sistema de Información y Gestión Educativa.

Desarrollo institucional

El Índice de Desarrollo Municipal (IDM) mide el progreso de un municipio en cuatro dimensiones del desarrollo: social, económica, ambiental e institucional, con la finalidad de presentar una evaluación integral de la situación de cada uno de éstos. El IDM parte de tres premisas vinculadas con el concepto de desarrollo humano, según el cual, el principal objetivo es beneficiar a las personas; las actividades de los gobiernos afectan el nivel de desarrollo de sus comunidades y que el desarrollo sostenible posibilita el bienestar de los individuos a largo plazo (ver detalles en https://iieg.gob.mx/ns/wp-content/uploads/2020/08/Metodologia_IDM.pdf).

En los tres apartados anteriores ya se ha hecho referencia al desarrollo social, económico y del medio ambiente; finalmente en esta sección se aborda el componente institucional (Índice de Desarrollo Municipal Institucional; IDM-I), que mide el desempeño de las instituciones gubernamentales de un municipio a través de cinco rubros que contemplan el esfuerzo tributario, la transparencia, la participación electoral, el número de empleados municipales per cápita y la seguridad.

En la construcción del IDM se decidió incluir cinco variables para medir el desarrollo institucional de los municipios de Jalisco, tal y como se muestra en las dos tablas siguientes, por medio del porcentaje de participación ciudadana en elecciones; la evaluación del cumplimiento de la publicación de información fundamental y de la obligación de la atención a las solicitudes de información; la tasa de empleados municipales por cada mil habitantes; el porcentaje de ingresos propios por municipio y el número de delitos del fuero común por cada mil habitantes.

Tabla 20. Desarrollo institucional de los municipios en el contexto estatal con base en cinco indicadores

Teocaltiche, Región Altos Norte (Parte I)							
Clave	Municipio	Porcentaje de participación ciudadana en elecciones 2018		Evaluación del cumplimiento de la publicación de información fundamental 2016		Empleados municipales por cada 1,000 habitantes 2018	
		Valor municipal	Lugar estatal	Valor municipal	Lugar estatal	Valor municipal	Lugar estatal
035	Encarnación de Díaz	58.68	95	12.50	46	10.67	33
053	Lagos de Moreno	58.67	96	43.75	12	8.41	19
064	Ojuelos de Jalisco	65.85	54	0.00	96	11.23	38
072	San Diego de Alejandría	69.03	32	12.50	46	13.39	54
073	San Juan de los Lagos	57.63	100	18.75	35	8.69	20
091	Teocaltiche	52.64	121	25.00	26	15.41	67
109	Unión de San Antonio	68.99	33	0.00	96	18.05	84
116	Villa Hidalgo	57.76	99	12.50	46	17.25	79

FUENTE: Elaborado por el IIEG con base en el padrón electoral del INE, Cómputos Distritales 2018 de las Elecciones Federales del INE, la Estadística de Finanzas Públicas Estatales y Municipales (EPIPEM) 2018, Base de Delitos del Fuero Común del Secretariado Ejecutivo del Sistema Nacional de Seguridad Pública, Encuesta Intercensal 2015 del INEGI, Censo Nacional de Gobiernos Municipales y Delegacionales (CNGMD) 2019 y las evaluaciones del ITEI de 2016 (ver detalles y notas en IDM 2012 https://iieg.gob.mx/ns/wp-content/uploads/2020/08/Metodologia_IDM.pdf).

En el caso de Teocaltiche, en 2018 registró una participación electoral del 52.64%, que lo coloca en el lugar 121 de los 125 municipios. Lo que significa que tiene una baja participación electoral en comparación con otras municipalidades del estado. Por otra parte, en 2016 con una calificación de 25% en materia de cumplimiento en las obligaciones de transparencia, el municipio se colocó en el lugar 26, lo que muestra el grado de compromiso de una administración en publicar y mantener actualizada la información, en particular, la correspondiente a los rubros financieros y regulatorios; así como la mejora en su accesibilidad y un adecuado manejo y protección de la información confidencial. Esto en el marco del cumplimiento del derecho de acceso a la información pública.

En lo que respecta a los empleados que laboran en las administraciones públicas, es importante destacar que en 2018 Teocaltiche tenía una tasa de 15.41 empleados municipales por cada mil habitantes, por lo que ocupó el sitio 67 a nivel estatal en este rubro. Esto en el sentido de que entre menor sea el valor de este indicador mejor, porque implica una lógica de austeridad donde con menos empleados municipales se logra prestar los servicios municipales a la población.

Asimismo, en el ámbito de las finanzas municipales, para 2018 el 49.77% de los ingresos de Teocaltiche se consideran propios; esto significa que fueron generados mediante sus propias estrategias de recaudación, lo que posiciona al municipio en el lugar 59 en el ordenamiento de este indicador respecto a los demás municipios del estado. Mientras que en la cuestión de seguridad, en 2019 el municipio registró una tasa de 3.93 delitos por cada cien mil habitantes, que se traduce en el lugar 27 en el contexto estatal, siendo el lugar uno, el municipio más seguro en función de esta tasa.

Considerando los cinco indicadores, Teocaltiche obtiene un desarrollo institucional alto con un IDM-I de 51.31, que lo coloca en el sitio 35 del ordenamiento estatal. Donde el primer lugar lo tiene Poncitlán y el último, San Martín de Bolaños.

Tabla 21. Desarrollo institucional de los municipios en el contexto estatal con base en cinco indicadores

Teocaltiche, Región Altos Norte (Parte II)								
Clave	Municipio	Porcentaje de ingresos propios		Delitos del fuero común por cada 100,000 habitantes 2019		IDM-Institucional		
		Valor municipal	Lugar estatal	Valor municipal	Lugar estatal	Índice	Grado	Lugar estatal
035	Encarnación de Díaz	53.02	38	5.83	48	48.79	Medio	68
053	Lagos de Moreno	55.19	31	13.71	113	50.01	Medio	49
064	Ojuelos de Jalisco	55.57	28	7.02	67	47.84	Bajo	77
072	San Diego de Alejandría	40.93	93	4.20	30	48.78	Medio	69
073	San Juan de los Lagos	53.92	37	7.06	68	48.90	Medio	65
091	Teocaltiche	49.77	59	3.93	27	51.31	Alto	35
109	Unión de San Antonio	76.24 ^a	1	4.52	34	57.85	Muy Alto	5
116	Villa Hidalgo	45.37	75	2.83	13	49.57	Medio	58

FUENTE: Elaborado por el IIEG con base en el padrón electoral del INE, Cómputos Distritales 2018 de las Elecciones Federales del INE, la Estadística de Finanzas Públicas Estatales y Municipales (EFIPEM) 2018, Base de Delitos del Fuero Común del Secretariado Ejecutivo del Sistema Nacional de Seguridad Pública, Encuesta Intercensal 2015 del INEGI, Censo Nacional de Gobiernos Municipales y Delegacionales (CNGMD) 2019 y las evaluaciones del ITEI de 2016(ver detalles y notas en IDM 2012 https://iieg.gob.mx/ns/wp-content/uploads/2020/08/Metodologia_IDM.pdf).

^a Datos corresponden al 2017.

Incidencia delictiva

Durante el 2019, se abrieron un total de 172 carpetas de investigación, de las cuales 99 se abrieron en el primer semestre, mientras que en los siguientes seis meses fueron 73. Marzo es el mes con más casos con 23 indagaciones. Noviembre es el mes con la menor cantidad de carpetas abiertas con 8. El promedio de carpetas abiertas por mes en el municipio es de 14.

Figura 9. Cantidad de carpetas de investigación por mes, Teocaltiche 2019

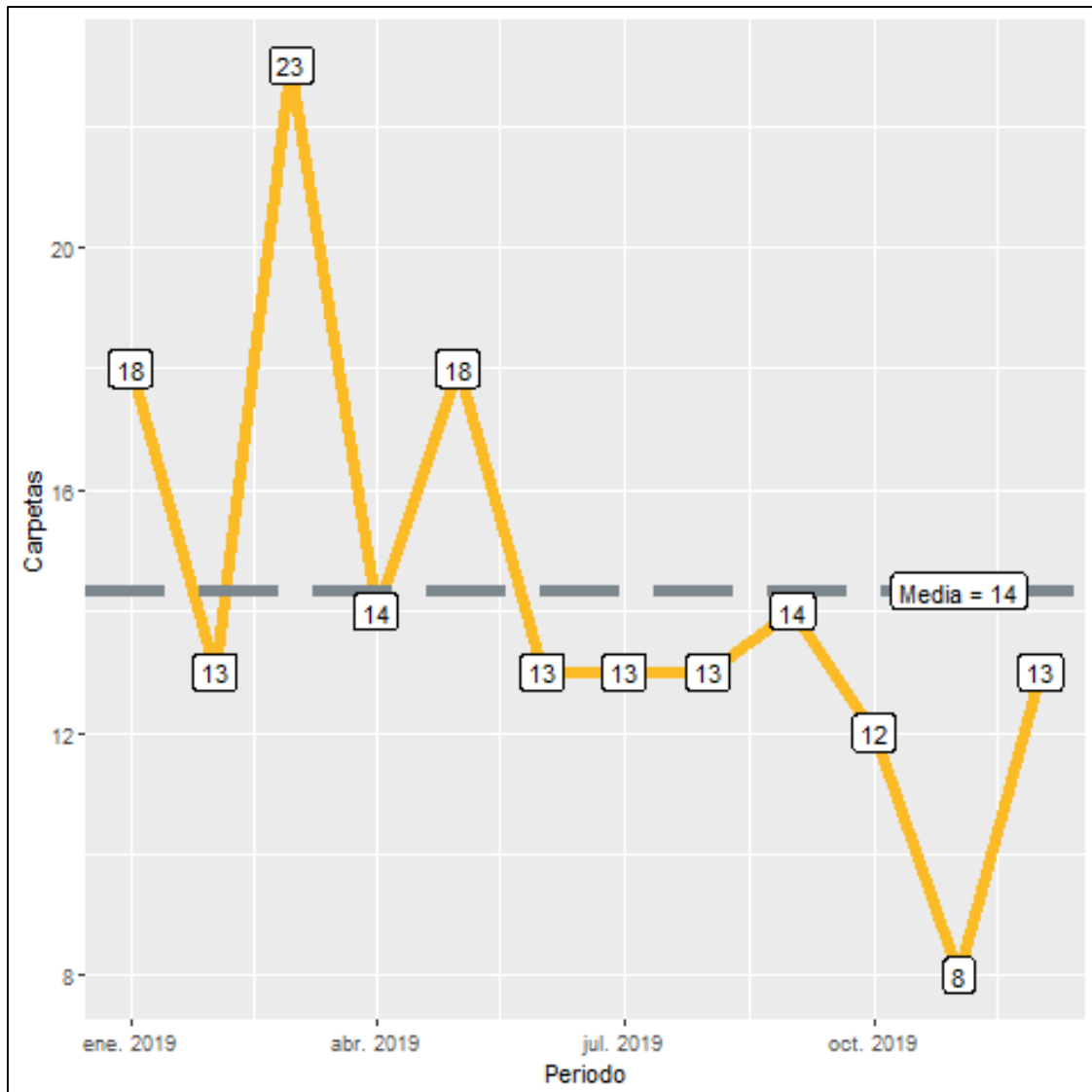

Fuente: Elaborado por el IIEG con datos del Secretariado Ejecutivo del Sistema Nacional de Seguridad Pública

En Teocaltiche durante el 2019, el 33% de los delitos afectaron al bien jurídico de el patrimonio seguido de la vida y la integridad corporal con 24% y el tercer bien jurídico con mayor afectación fue la familia con 16%. (Figura 10). Con relación al bien jurídico de el patrimonio que fue el más afectado en 2019 en el municipio, daño a la propiedad fue el subtipo de delito que abrió más carpetas con 16; en segundo puesto, fraude con 12 seguido de robo a casa habitación con 7 casos. (Figura 11).

Figura 10. Distribución porcentual de los bienes jurídicos afectados, Teocaltiche 2019

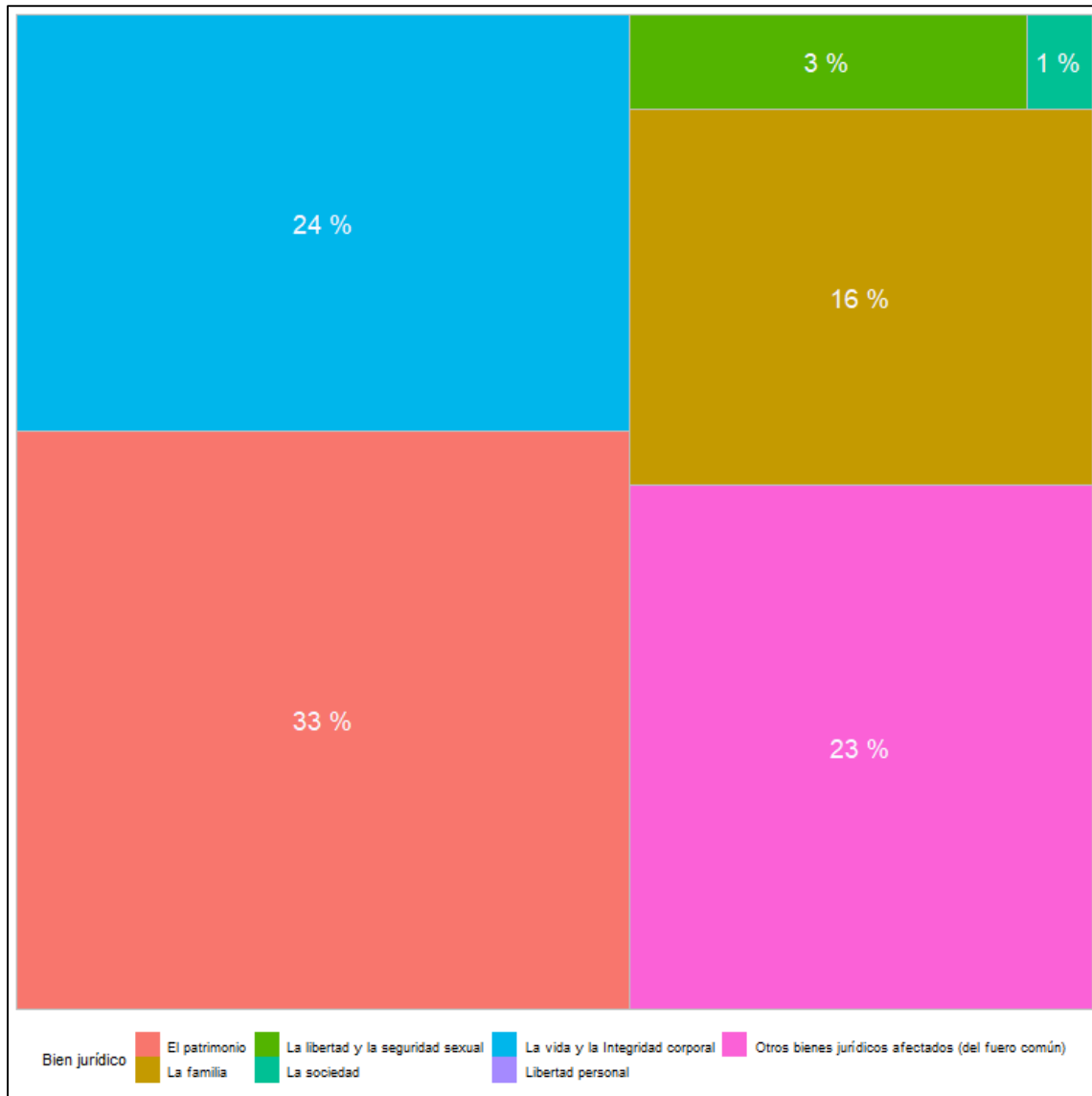

Fuente: Elaborado por el IIEG con datos del Secretariado Ejecutivo del Sistema Nacional de Seguridad Pública

Figura 11. Cantidad de carpetas por los 5 subtipos de delitos que afectaron más a el patrimonio, Teocaltiche 2019

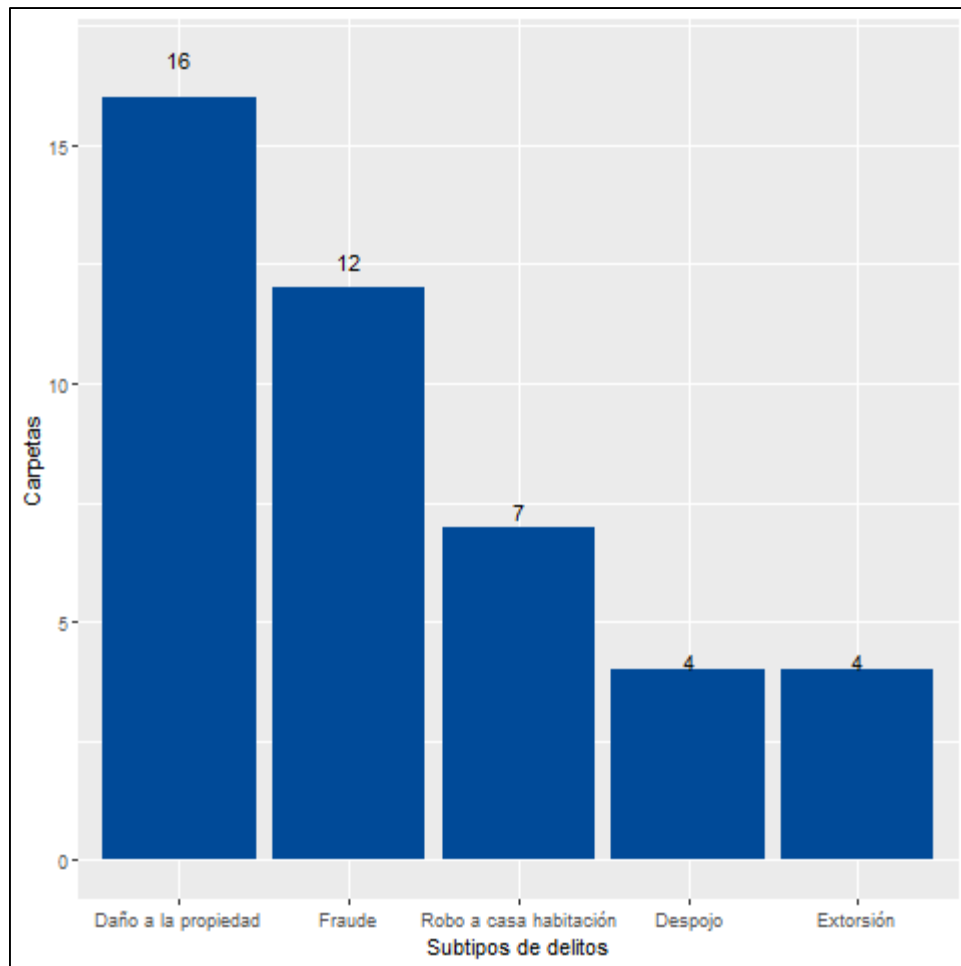

Fuente: Elaborado por el IIEG con datos del Secretariado Ejecutivo del Sistema Nacional de Seguridad Pública

Directorio municipal



Presidente Municipal Teocaltiche

Abel Hernández Márquez

presidenciateocaltiche@hotmail.com

Domicilio

Plaza Principal Oriente 50 - A, C.P. 47200
Teocaltiche, Jalisco

Teléfonos

(346) 787 21 52 - 787 2049 - 787 29 49

Síndico (a)

Carolina Reyes Chávez

Regidores (as)

Pablo Alejandro Olmos Martínez
Celia Álvarez Díaz
Efraín Ruvalcaba Sandoval
Yesenia Janeth Ramírez Quezada
Juan Manuel Escobedo López
Mario de Jesús García Cortes
Lorena Pedroza Pérez
José Luis Cárdenas Amador
Ma. Guadalupe García Bolaños

Partido Político

Coalición por México al Frente:
Movimiento Ciudadano (MC)
Partido Acción Nacional (PAN)
Partido de la Revolución Democrática (PRD)



contacto@iieg.gob.mx
www.iieg.gob.mx

Calzada de los Pirules 71 Col. Cd. Granja
C.P. 45010, Zapopan, Jalisco, Méx.
Teléfono: (33) 3777-1770



IIEG
Instituto de Información
Estadística y Geográfica
de Jalisco

