



IIEG

Instituto de Información
Estadística y Geográfica
de Jalisco



TAMAZULA DE GORDIANO DIAGNÓSTICO DEL MUNICIPIO DICIEMBRE 2019



Jalisco

GOBIERNO DEL ESTADO



TAMAZULA DE GORDIANO

DIAGNÓSTICO DEL MUNICIPIO

Diciembre 2019

HISTORIA	3
Toponimia	
Contexto histórico	
GEOGRAFÍA	6
Mapa base	
Medio físico e infraestructura	
DEMOGRAFÍA Y SOCIEDAD	10
Aspectos demográficos	
Intensidad migratoria	
Pobreza multidimensional	
Marginación	
Índices sociodemográficos	
ECONOMÍA	21
Número de empresas	
Valor agregado censal bruto	
Empleo	
Agricultura y ganadería	
MEDIO AMBIENTE	27
Subíndice municipal de medio ambiente	
GOBIERNO Y SEGURIDAD	29
Instituciones educativas	
Desarrollo institucional	
Incidencia delictiva	
Directorio municipal	

Consulta el documento en línea
[Cuadernillos Municipales](#)



IIEG
Instituto de Información
Estadística y Geográfica
de Jalisco

HISTORIA

**TAMAZULA DE GORDIANO
DIAGNÓSTICO DEL MUNICIPIO
DICIEMBRE 2019**



Jalisco
GOBIERNO DEL ESTADO

Toponimia

El nombre de Tamazula proviene de *Tlamazolan* que significa: “Lugar de sapos”.

Figura 1. Tamazula de Gordiano, Jalisco.

Localización geográfica.



FUENTE: IIEG, Instituto de Información Estadística y Geográfica del Estado de Jalisco, “Mapa General del Estado de Jalisco, 2012”

Contexto histórico

Los conquistadores de Colima llegaron a Tamazula el 29 de noviembre de 1522. Otra comitiva llegó en Octubre de 1524 de paso a la recién fundada villa de Colima.

En 1567 Martín de Moreno encontró yacimientos de plata, fundándose en las inmediaciones de Tamazula, el Real de Zula que llegó a su apogeo en 1650 con algunas minas como La Moruña, La Gachupina, San Joaquín y La Verde. Durante 1737, la población en Tamazula disminuyó notablemente debido a la peste que se produjo conocida como matlazahuatl. Hacia 1740, se habían abandonado algunas minas y otras estaban a medias.

Por decreto del 13 de mayo de 1856 se erigió en Noveno Cantón a Zapotlán el Grande, quedando comprendido en su jurisdicción el Municipio de Tamazula. En ese mismo año, el día 19 de abril, por decreto del Congreso Estatal se le da el nombre de Tamazula de Gordiano a la Villa de Tamazula, en honor al General Gordiano Guzmán. Por decreto publicado el 28 de octubre de 1870 se dispuso la creación de un departamento en el Noveno Cantón formando con las municipalidades de: Tamazula de Gordiano, Tuxpan, Tecalitlán, Mazamitla, Quitupan, y Jilotlán de los Dolores, siendo Tamazula la cabecera.

El 7 de septiembre de 1963 por decreto se dispuso lo siguiente: “Por su importancia en todos los órdenes, como estímulo a la amplia labor desarrollada por sus habitantes y en memoria del insigne Insurgente Don Gordiano Guzmán, se eleva a la categoría de Ciudad, la población de Tamazula de Gordiano”.



IIEG
Instituto de Información
Estadística y Geográfica
de Jalisco

GEOGRAFÍA

TAMAZULA DE GORDIANO
DIAGNÓSTICO DEL MUNICIPIO
DICIEMBRE 2019



Jalisco
GOBIERNO DEL ESTADO

Figura 2. Tamazula de Gordiano, Jalisco.
 Mapa base.

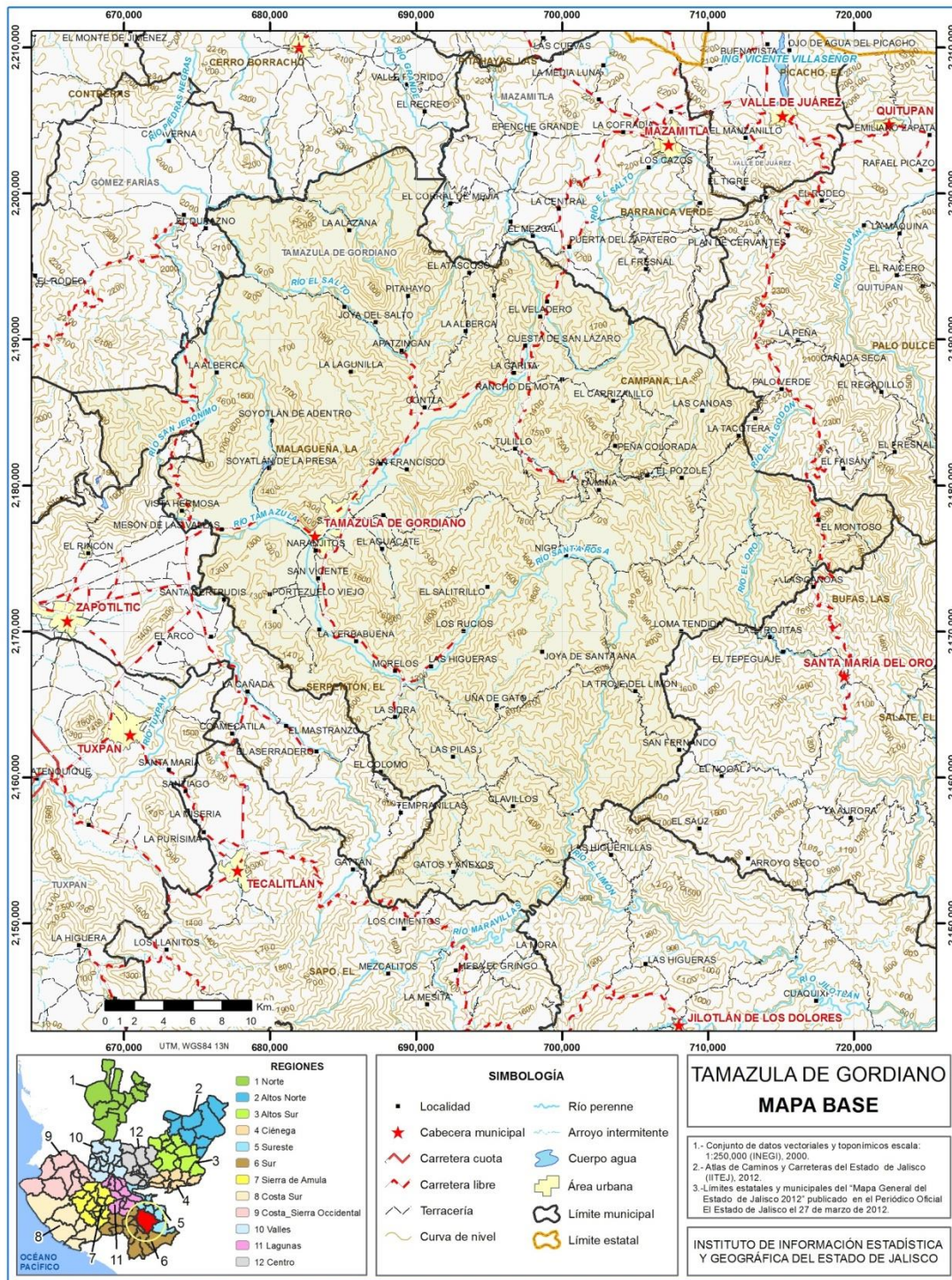

FUENTE: IIEG, Instituto de Información Estadística y Geográfica del Estado de Jalisco; 2012.

Geografía

Tabla 1 Medio físico

Tamazula de Gordiano, Jalisco

Medio físico			Descripción
Superficie municipal (km ²)	1,425		El municipio de Tamazula de Gordiano tiene una superficie de 1,425 Km ² . Por su superficie se ubica en la posición 10 con relación al resto de los municipios del estado.
Altura (msnm)	Mínima municipal	940	La cabecera municipal es Tamazula de Gordiano y se encuentra a 1,120 msnm. El territorio municipal tiene alturas entre los 940 y 2,400 msnm.
	Máxima municipal	2,400	
	Cabecera municipal	1,120	
Pendientes (%)	Planas (< 5°)	13.8	El 66.7% del municipio tiene terrenos montañosos, es decir, con pendientes mayores a 15°.
	Lomerío (5° - 15°)	19.5	
	Montañosas (> 15°)	66.7	
Clima (%)	Cálido subhúmedo	5.7	La mayor parte del municipio de Tamazula de Gordiano (91.7%) tiene clima semicálidosemihúmedo. La temperatura media anual es de 20.4°C, mientras que sus máximas y mínimas promedio oscilan entre 31.8°C y 9.3°C respectivamente. La precipitación media anual es de 1,094 mm.
	Semicálidosemihúmedo	91.7	
	Templado subhúmedo	2.6	
Temperatura (°C)	Máxima promedio	31.8	
	Mínima promedio	9.3	
	Media anual	20.4	
Precipitación (mm)	Media anual	1,094	
Geología (%)	Intrusiva ácida	35.7	La roca predominante es intrusiva ácida (35.7%), son rocas ígneas plutónicas formadas por cristales observables a simple vista, con textura fanerítica y un contenido de más del 65% de dióxido de silicio.
	Limolita - Arenisca	11.4	
	Basalto	11.2	
	Lutita - Arenisca	6.6	
	Riolita - Toba riolítica	6.3	
	Otros	28.7	
Tipo de suelo (%)	Regosol	26.3	El suelo predominante es el regosol (26.3%), son de poco desarrollo, claros y pobres en materia orgánica pareciéndose bastante a la roca que les da origen. Son someros con fertilidad variable y su productividad se relaciona a su profundidad y pedregosidad. El cultivo de granos tiene resultados moderados a bajos y para uso forestal y pecuario tienen rendimientos variables.
	Cambisol	24.7	
	Feozem	19.2	
	Luvisol	13.5	
	Vertisol	8.3	
	Otros	8.0	
Cobertura de suelo (%)	Agricultura	9.2	El bosque (54.2%) es el uso de suelo dominante en el municipio.
	Asentamiento humano	0.5	
	Bosque	54.2	
	Cuerpo de agua	0.1	
	Pastizal	8.7	
	Selva	27.3	

FUENTE: IIEG, Instituto de Información Estadística y Geográfica del Estado de Jalisco; con base en: Geología, Edafología, esc. 1:50,000 y Uso de Suelo y Vegetación SVI, esc. 1:250,000, INEGI. Clima, CONABIO. Tomo 1 Geografía y Medio Ambiente de la Enciclopedia Temática Digital de Jalisco. MDE y MDT del conjunto de datos vectoriales, esc. 1:50,000, INEGI. Mapa General del Estado de Jalisco 2012.

Tabla 2 Infraestructura

Tamazula de Gordiano, Jalisco

Infraestructura	Descripción		
Infraestructura (km)	Carreteras	115.2	El municipio se encuentra en el noveno lugar de la región Sur, registrando un grado bajo de conectividad en caminos y carreteras.
	Caminos	454.8	
Tipo de servicios	Cantidad	Comentarios	
Cementerio	2		
Escuelas	33		
Palacio o ayuntamiento	1		
Mercado	3	La información presentada en esta tabla corresponde a los servicios concentrados en localidades mayores a 2,500 habitantes.	
Plaza	11		
Centro Salud	8		
Tanque de agua	4		
Templo	14		

FUENTE: IIEG, Instituto de Información Estadística y Geográfica del Estado de Jalisco Atlas de Caminos y Carreteras del Estado de Jalisco 2012 Conectividad 2012. Mapa General del Estado de Jalisco 2012. Censo de Población y Vivienda 2000 y 2010, INEGI. Siete servicios básicos, CDTR-IIEG, 2009.



IIEG
Instituto de Información
Estadística y Geográfica
de Jalisco

DEMOGRAFÍA Y SOCIEDAD

TAMAZULA DE GORDIANO
DIAGNÓSTICO DEL MUNICIPIO
DICIEMBRE 2019



Jalisco
GOBIERNO DEL ESTADO

Aspectos demográficos

El municipio de Tamazula de Gordiano pertenece a la Región Sur, su población en el 2015 según la Encuesta Intercensal era de 38 mil 396 personas; 48.7 por ciento hombres y 51.3 por ciento mujeres, los habitantes del municipio representaban el 12.8 por ciento del total regional (Ver tabla 3). Comparando este monto poblacional con el del año 2010, se obtiene que la población municipal aumentó un 1.1 por ciento en cinco años.

Tabla 3 Población por sexo, porcentaje en el municipio							
Tamazula de Gordiano, Jalisco							
Clave	No.	Municipio/localidad	Población total 2010	Población 2015			
				Total	Porcentaje en el municipio	Hombres	Mujeres
		085 TAMAZULA DE GORDIANO	37,986	38,396	100.00	18,692	19,704

FUENTE: IIEG, Instituto de Información Estadística y Geográfica del Estado de Jalisco con base en INEGI, Censo de Población y Vivienda 2010, Encuesta Intercensal 2015.

Se estima que para el 2020 esta población aumentará a 41 mil 130 habitantes, donde 20 mil 123 serán hombres y 21 mil 007 mujeres, manteniendo un 0.49 por ciento de la población total del estado.

El municipio en 2010 contaba con 185 localidades, de las cuales, 28 era de dos viviendas y 55 de una. La cabecera municipal de Tamazula de Gordiano es la localidad más poblada con 18,787 personas, y representaba el 49.5 por ciento de la población, le sigue Vista Hermosa (Santa Cruz del Cortijo) con el 9.2, Villa de Contla (Contla) con el 5.4, Soyatlán de Afuera con el 4.1 y La Garita con el 2.8 por ciento del total municipal. (ver tabla 4).

Tabla 4 Población por sexo, porcentaje en el municipio							
Tamazula de Gordiano, Jalisco							
Clave	No.	Municipio/localidad	Población total 2000	Población 2010			
				Total	Porcentaje en el municipio	Hombres	Mujeres
		085 TAMAZULA DE GORDIANO	41,111	37,986	100.00	18,512	19,474
0001	1	TAMAZULA DE GORDIANO	17,481	18,787	49.5	9,093	9,694
0173	2	VISTA HERMOSA (SANTA CRUZ DEL CORTIJO)	3,592	3,490	9.2	1,726	1,764
0038	3	VILLA DE CONTLA (CONTLA)	2,190	2,041	5.4	961	1,080
0156	4	SOYATLÁN DE AFUERA	2,010	1,543	4.1	759	784
0053	5	LA GARITA	1,612	1,060	2.8	483	577

FUENTE: IIEG, Instituto de Información Estadística y Geográfica del Estado de Jalisco con base en INEGI, censos y conteos nacionales, 2000-2010

Intensidad migratoria

El estado de Jalisco tiene una añeja tradición migratoria a Estados Unidos que se remonta hacia los finales del siglo XIX. Se estima que 1.4 millones de personas nacidas en Jalisco habitan en Estados Unidos y que alrededor de 2.6 millones de personas nacidas en aquel país son hijos de padres jaliscienses. De acuerdo al índice de intensidad migratoria calculado por Consejo Nacional de Población (CONAPO) con datos del censo de población de 2010 del INEGI, Jalisco tiene un grado alto de intensidad migratoria, y tiene el lugar decimotercero entre las entidades federativas del país con mayor intensidad migratoria.

Figura 3. Grado de Intensidad migratoria a Estados Unidos.
Jalisco, 2010

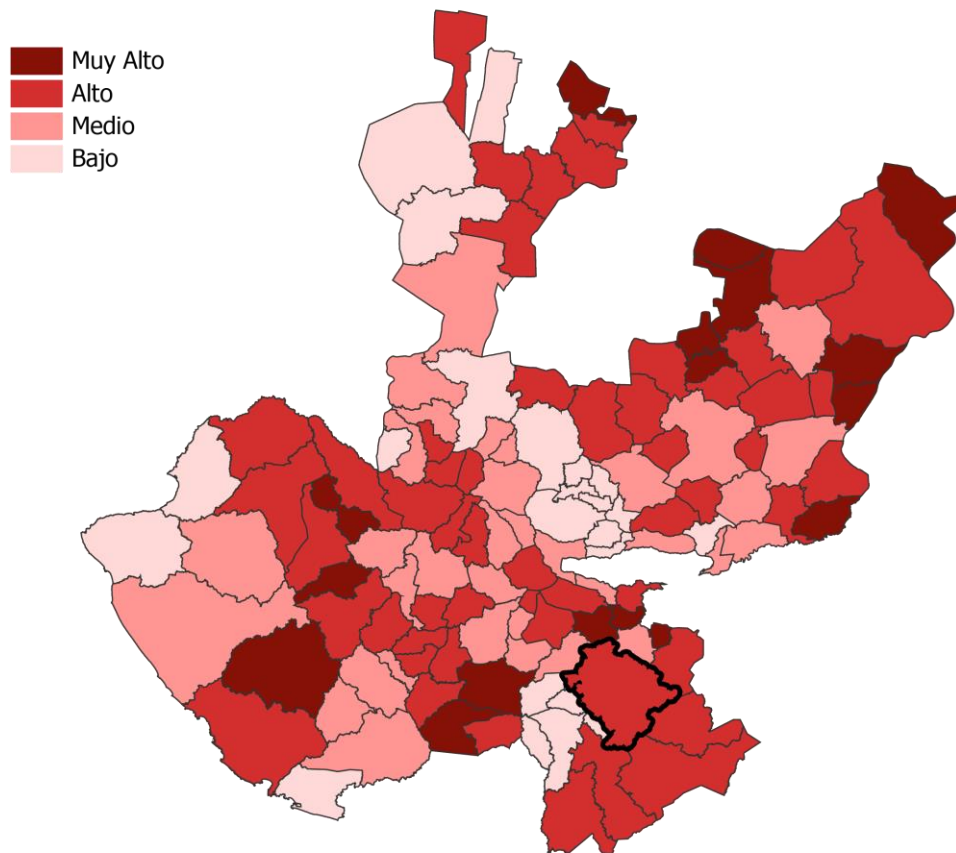

FUENTE: IIEG, Instituto de Información Estadística y Geográfica del Estado de Jalisco con base en estimaciones del CONAPO, 2010.

Los indicadores de este índice señalan que particularmente en Tamazula de Gordiano el 11.14 por ciento de las viviendas del municipio se recibieron remesas en 2010, en un 4.04 por ciento se reportaron emigrantes del quinquenio anterior (2005-2010), en el 3.14 por ciento se registraron migrantes circulares del quinquenio anterior, así mismo el 5.47 por ciento de las viviendas contaban con migrantes de retorno del quinquenio anterior. (Ver tabla 5).

Tabla 5 Índice y grado de intensidad migratoria e indicadores socioeconómicos

Tamazula de Gordiano, 2010

Índice y grado de intensidad migratoria e indicadores socioeconómicos	Valores
Índice de intensidad migratoria	0.8396656
Grado de intensidad migratoria	Alto
Total de viviendas	10179
% Viviendas que reciben remesas	11.14
% Viviendas con emigrantes en Estados Unidos del quinquenio anterior	4.04
% Viviendas con migrantes circulares del quinquenio anterior	3.14
% Viviendas con migrantes de retorno del quinquenio anterior	5.47
Lugar que ocupa en el contexto estatal	64
Lugar que ocupa en el contexto nacional	468

FUENTE: IIEG, Instituto de Información Estadística y Geográfica del Estado de Jalisco con base en estimaciones del CONAPO con base en el INEGI, muestra del diez por ciento del Censo de Población y Vivienda 2010.

Cabe señalar que en el cálculo previo del índice de intensidad migratoria, que fue en el año 2000, la unidad de observación eran los hogares y Tamazula de Gordiano ocupaba el lugar 87 con grado bajo, donde los hogares que recibieron remesas fue el 12.60 por ciento, hogares con emigrantes en Estados Unidos del quinquenio anterior 12.03 por ciento, el 1.22 por ciento de los hogares tenían migrantes circulares del quinquenio anterior y 2.16 por ciento migrantes de retorno (Ver tabla 6).

Tabla 6 Índice y grado de intensidad migratoria e indicadores socioeconómicos

Tamazula de Gordiano, 2000

Índice y grado de intensidad migratoria e indicadores socioeconómicos	Valores
Índice de intensidad migratoria	0.6660348
Grado de intensidad migratoria	Medio
Total de hogares	9576
% Hogares que reciben remesas	12.60
% Hogares con emigrantes en Estados Unidos del quinquenio anterior	12.03
% Hogares con migrantes circulares del quinquenio anterior	1.22
% Hogares con migrantes de retorno del quinquenio anterior	2.16
Lugar que ocupa en el contexto estatal	87

Fuente: IIEG; Instituto de Información Estadística y Geográfica, con base en datos del Consejo Nacional de Población. Colección: Índices Sociodemográficos. Diciembre de 2001.

Pobreza multidimensional

La pobreza, está asociada a condiciones de vida que vulneran la dignidad de las personas, limitan sus derechos y libertades fundamentales, impiden la satisfacción de sus necesidades básicas e imposibilitan su plena integración social. De acuerdo con esta concepción, una persona se considera en situación de pobreza multidimensional cuando sus ingresos son insuficientes para adquirir los bienes y los servicios que requiere para satisfacer sus necesidades y presenta carencia en al menos uno de los siguientes seis indicadores: rezago educativo, acceso a los servicios de salud, acceso a la seguridad social calidad y espacios de la vivienda servicios básicos en la vivienda.

La nueva metodología para medir el fenómeno de la pobreza fue desarrollada por el CONEVAL y permite profundizar en el estudio de la pobreza, ya que además de medir los ingresos, como tradicionalmente se realizaba, se analizan las carencias sociales desde una óptica de los derechos sociales.

Estos componentes permitirán dar un seguimiento puntual de las carencias sociales y al bienestar económico de la población, además de proporcionar elementos para el diagnóstico y seguimiento de la situación de la pobreza en nuestro país, desde un enfoque novedoso y consistente con las disposiciones legales aplicables y que retoma los desarrollos académicos recientes en materia de medición de la pobreza.

En términos generales de acuerdo a su ingreso y a su índice de privación social se proponen la siguiente clasificación:

Pobres multidimensionales.- Población con ingreso inferior al valor de la línea de bienestar y que padece al menos una carencia social.

Vulnerables por carencias sociales.- Población que presenta una o más carencias sociales, pero cuyo ingreso es superior a la línea de bienestar.

Vulnerables por ingresos.- Población que no presenta carencias sociales y cuyo ingreso es inferior o igual a la línea de bienestar.

No pobre multidimensional y no vulnerable.- Población cuyo ingreso es superior a la línea de bienestar y que no tiene carencia social alguna.

Tabla 7 Pobreza Multidimensional**Tamazula de Gordiano, 2010-2015**

Indicadores de incidencia	Porcentaje		Personas		Carencias promedio	
	2010	2015	2010	2015	2010	2015
Pobreza multidimensional						
Población en situación de pobreza multidimensional	39.1	35.1	16,825	14,008	2.4	1.9
Población en situación de pobreza multidimensional moderada	34.0	32.1	14,639	12,827	2.2	1.7
Población en situación de pobreza multidimensional extrema	5.1	3.0	2,186	1,181	3.6	3.3
Población vulnerable por carencias sociales	42.7	36.1	18,380	14,432	2.3	1.7
Población vulnerable por ingresos	4.4	7.7	1,874	3,085		
Población no pobre multidimensional y no vulnerable	13.8	21.1	5,945	8,423		
Privación social						
Población con al menos una carencia social	81.8	71.2	35,205	28,440	2.3	1.8
Población con al menos tres carencias sociales	29.8	14.5	12,841	5,792	3.6	3.3
Indicadores de carencias sociales						
Rezago educativo	32.6	28.6	14,037	11,417	2.8	2.2
Acceso a los servicios de salud	25.5	7.5	10,971	2,990	3.0	2.7
Acceso a la seguridad social	66.8	53.8	28,728	21,498	2.5	2.0
Calidad y espacios de la vivienda	7.6	5.2	3,263	2,087	4.1	3.0
Acceso a los servicios básicos en la vivienda	27.2	19.0	11,710	7,591	3.1	2.6
Acceso a la alimentación	29.7	14.5	12,758	5,773	3.2	2.4
Bienestar						
Población con un ingreso inferior a la línea de bienestar mínimo	13.7	10.5	5,910	4,188	2.3	1.9
Población con un ingreso inferior a la línea de bienestar	43.5	42.8	18,698	17,092	2.1	1.5

Fuente: Elaborado por el IIEG con base en estimaciones del CONEVAL con base en el MCS-ENIGH 2010, la muestra del Censo de Población y Vivienda 2010, el Modelo Estadístico 2015 para la continuidad del MCS-ENIGH y la Encuesta Intercensal 2015.

En la tabla 7 se muestra los datos actualizados a 2015 del porcentaje y número de personas en situación de pobreza, vulnerable por carencias sociales, vulnerable por ingresos y; no pobre y no vulnerable en Tamazula de Gordiano el 35.1 por ciento de la población se encuentra en situación de pobreza, es decir 14 mil 008 personas comparten esta situación en el municipio, así mismo el 36.1 por ciento (14,432 personas) de la población es vulnerable por carencias sociales; el 7.7 por ciento es vulnerable por ingresos y 21.1 por ciento es no pobre y no vulnerable.

Es importante agregar que en 2010 el 5.1 por ciento de Tamazula de Gordiano presentó pobreza extrema para el 2015 disminuyó a 3.0 por ciento, es decir 1 mil 181 personas (2015); por otro lado en 2010 un 34.2 por ciento de la población estaba en pobreza moderada (15,083 personas) y para 2015 disminuyó su porcentaje a 32.1 por ciento, en datos absolutos disminuyó a 12,827 habitantes.

De los indicadores de carencias sociales en 2015, destaca que el acceso a la seguridad social es la más alta con un 53.8 por ciento, que en términos relativos se trata de 21 mil 498 habitantes. El que menos porcentaje acumula es el de calidad y espacios de la vivienda, con el 5.2 por ciento.

Figura 4. Porcentaje de población con pobreza multidimensional por municipio.
 Jalisco, 2015

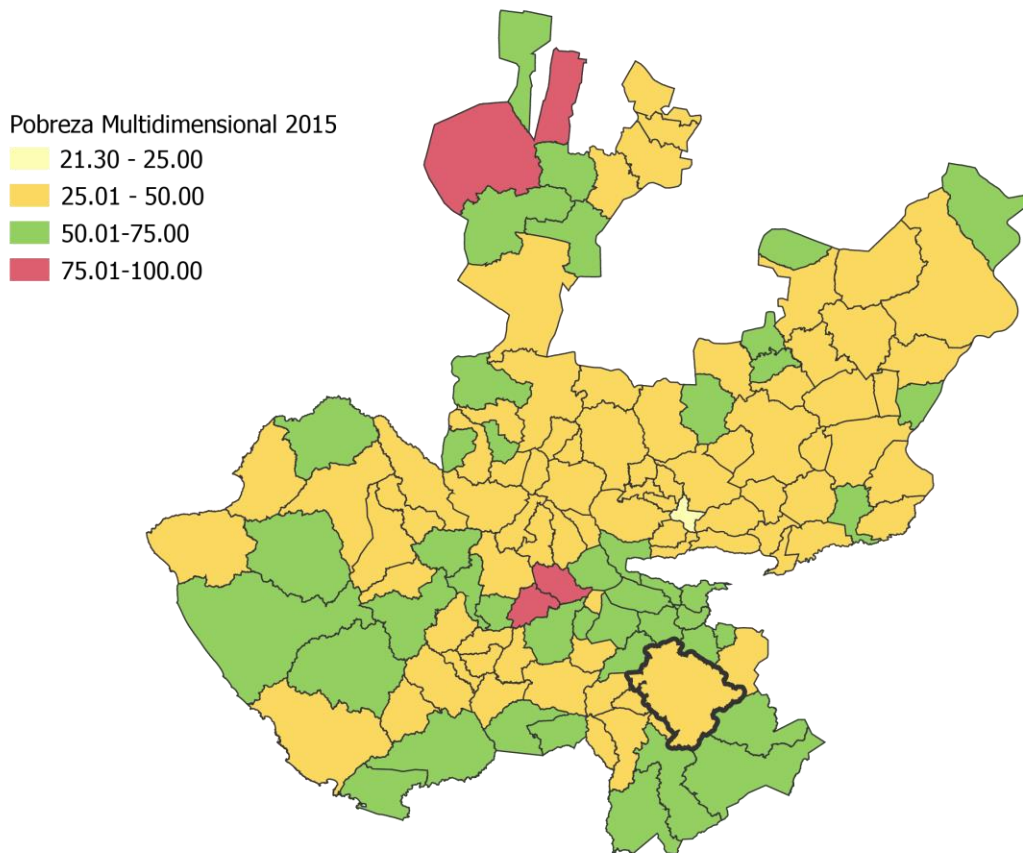

FUENTE: IIEG, con base en estimaciones del CONEVAL con base en el Modelo Estadístico 2015 para la continuidad del MCS-ENIGH y la Encuesta Intercensal 2015.

Marginación

La construcción del índice para las entidades federativas, regiones y municipios considera cuatro dimensiones estructurales de la marginación: falta de acceso a la educación (población analfabeta de 15 años o más y población sin primaria completa de 15 años o más), residencia en viviendas inadecuadas (sin disponibilidad de agua entubada, sin drenaje ni servicio sanitario exclusivo, con piso de tierra, sin disponibilidad de energía eléctrica y con algún nivel de hacinamiento), percepción de ingresos monetarios insuficientes (ingresos hasta 2 salarios mínimos) y residir en localidades pequeñas con menos de 5 mil habitantes.

En la tabla 8 se presentan los indicadores que componen el índice de marginación para el 2015 del municipio. En donde se ve que Tamazula de Gordiano cuenta con un grado de marginación bajo, y que la mayoría de sus carencias son similares a las del promedio estatal; destaca que la población de 15 años o más sin primaria completa asciende al 26.7 por ciento, y que el 31.3 por ciento de la población no gana ni dos salarios mínimos.

Figura 5. Índice de marginación por municipio.
Jalisco, 2015

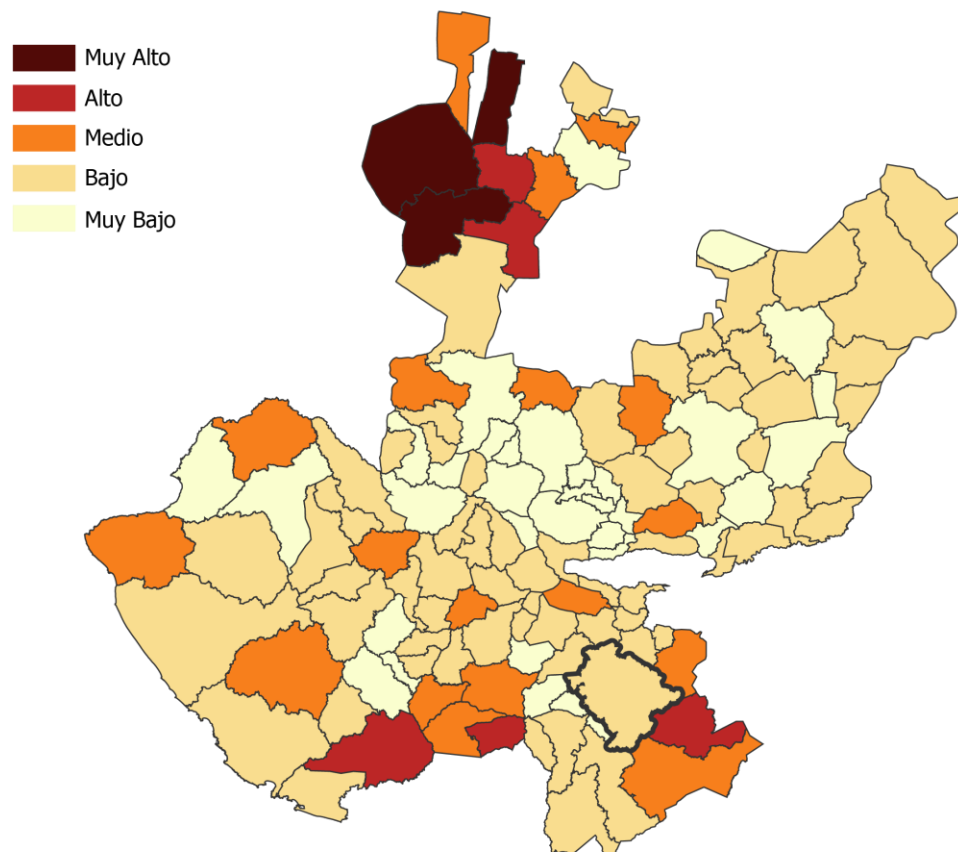

FUENTE: IIEG, Instituto de Información Estadística y Geográfica del Estado de Jalisco con base en estimaciones del CONAPO, 2015.

A nivel localidad, se tiene que la mayoría de las principales localidades del municipio tienen grado de marginación bajo a excepción de Villa de Contla (Contla) y Soyatlán de Afuera (12.7 y 10.8 por ciento respectivamente), en particular se ve que Villa de Contla (Contla) tiene el más alto porcentaje de población analfabeta (12.7 por ciento) y sin primaria completa destacan Soyatlán de Afuera y Villa de Contla (Contla)(43.4 y 37.8 por ciento respectivamente). (Ver tabla 8).

Tabla 8 Grado de marginación e indicadores sociodemográficos							
Tamazula de Gordiano, 2010							
Municipio / Localidad		Grado	% Población de 15 años o más analfabeta	% Población de 15 años o más sin primaria completa	% Población en localidades con menos de 5000 habitantes	% Población ocupada con ingreso de hasta 2 salarios mínimos	% Viviendas particulares habitadas que no disponen de refrigerador
Clave	Nombre						
	Jalisco	Bajo	3.6	14.9	17.5	29.4	
085	Tamazula de Gordiano	Bajo	7.6	26.7	50.5	31.3	
0001	Tamazula de Gordiano	Bajo	6.2	23.2			4.8
0173	Vista Hermosa (Santa Cruz del Cortijo)	Bajo	8.1	30.6			9.7
0038	Villa de Contla (Contla)	Medio	12.7	37.8			8.2
0156	Soyatlán de Afuera	Medio	10.8	43.4			12.8
0053	La Garita	Bajo	10.8	32.4			5.3

* Para el cálculo de los índices estatales, municipales y regionales, estos indicadores corresponden a los porcentajes de ocupantes en viviendas.

FUENTE: IIEG, Instituto de Información Estadística y Geográfica del Estado de Jalisco, con base en CONAPO, Índices de marginación por entidad federativa, municipal y a nivel localidad, 2010

Nota: El dato del Estado y del Municipio es 2015

En lo que respecta a las carencias en la vivienda, destaca Vista Hermosa (Santa Cruz del Cortijo) con el más alto porcentaje en el indicador de viviendas sin agua entubada mostrando el 5.2 por ciento; sin excusado Soyatlán de Afuera destaca con el 3.6 por ciento, en lo que se refiere a equipamiento en la vivienda, en viviendas sin refrigerador muestra que Soyatlán de Afuera cuenta con el 12.8 por ciento seguido de Vista Hermosa (Santa Cruz del Cortijo) con el 9.7 por ciento (Ver tabla 9).

Tabla 9 Grado de marginación e indicadores sociodemográficos							
Tamazula de Gordiano, 2010							
Municipio / Localidad		Grado	% Viviendas particulares habitadas sin excusado*	% Viviendas particulares habitadas sin energía eléctrica*	% Viviendas particulares habitadas sin disponibilidad de agua entubada*	**Promedio de ocupantes por cuarto en viviendas particulares habitadas	% Viviendas particulares habitadas con piso de tierra
Clave	Nombre						
	Jalisco	Bajo	0.86	0.3	1.8	22.1	1.6
085	Tamazula de Gordiano	Bajo	0.9	0.8	1.8	17.8	1.7
0001	Tamazula de Gordiano	Bajo	0.5	0.4	0.8	0.9	1.4
0173	Vista Hermosa (Santa Cruz del Cortijo)	Bajo	1.8	1.0	5.2	1.0	2.0
0038	Villa de Contla (Contla)	Medio	1.6	0.0	0.4	1.0	2.7
0156	Soyatlán de Afuera	Medio	3.6	0.0	0.5	1.1	2.4
0053	La Garita	Bajo	2.5	0.0	0.7	1.0	0.7

* Para el cálculo de los índices estatales, municipales y regionales, estos indicadores corresponden a los porcentajes de ocupantes en viviendas.

** Para el dato estatal y municipal se considera el porcentaje de viviendas con algún nivel de hacinamiento

FUENTE: IIEG, Instituto de Información Estadística y Geográfica del Estado de Jalisco, con base en CONAPO, Índices de marginación por entidad federativa, municipal y a nivel localidad, 2010

Nota: El dato del Estado y del Municipio es 2015

Índices sociodemográficos

A manera de recapitulación, el municipio de Tamazula de Gordiano en 2015 ocupaba a nivel estatal el lugar 88 en el índice de marginación con un grado bajo, en pobreza multidimensional se localiza en el lugar 107, con el 32.1 por ciento de su población en pobreza moderada y 3.0 por ciento en pobreza extrema; y en cuanto al índice de intensidad migratoria el municipio tiene un grado alto y ocupa el lugar 64 entre todos los municipios del estado (Ver tabla 10).

Tabla 10 Población, grado de Marginación e Intensidad Migratoria y Pobreza Multidimensional

Jalisco, 2015									
Clave	Municipio	Población	Marginación		Pobreza Multidimensional			Intensidad Migratoria 2010	
			Grado	Lugar	Moderada	Extrema	Lugar	Grado	Lugar
14	Jalisco	7,844,830	Bajo	27	30.0	1.8	5	Alto	13
079	Gómez Farías	14,278	Bajo	76	47.5	6.3	34	Medio	96
049	Jilotlán de los Dolores	9,917	Medio	11	39.7	10.5	46	Alto	52
065	Pihuamo	11,192	Bajo	34	42.6	7.9	44	Alto	59
113	San Gabriel	16,105	Medio	25	39.7	4.8	71	Muy alto	12
085	Tamazula de Gordiano	38,396	Bajo	88	32.1	3.0	107	Alto	64
087	Tecalitlán	16,579	Bajo	69	47.3	6.8	33	Alto	45
099	Tolimán	10,310	Medio	10	45.1	13.0	23	Muy alto	11
103	Tonila	7,919	Bajo	54	44.6	4.8	49	Bajo	112
108	Tuxpan	34,535	Bajo	90	40.6	5.1	68	Bajo	114
121	Zapotiltic	29,190	Muy bajo	101	37.4	3.2	90	Bajo	105
122	Zapotitlán de Vadillo	7,027	Alto	7	48.1	20.4	6	Alto	42
023	Zapotlán el Grande	105,423	Muy bajo	122	33.2	1.8	108	Bajo	116

FUENTE: IIEG, Instituto de Información Estadística y Geográfica del Estado de Jalisco con base en estimaciones del CONEVAL y CONAPO

*El dato de Jalisco en Pobreza Multidimensional corresponde a 2016.



IIEG
Instituto de Información
Estadística y Geográfica
de Jalisco

ECONOMÍA

TAMAZULA DE GORDIANO
DIAGNÓSTICO DEL MUNICIPIO
DICIEMBRE 2019



Jalisco
GOBIERNO DEL ESTADO

Número de empresas

Conforme a la información del Directorio Estadístico Nacional de Unidades Económicas (DENUE) de INEGI, el municipio de Tamazula de Gordiano cuenta con 1,544 unidades económicas al mes de noviembre de 2019 y su distribución por sectores revela un predominio de unidades económicas dedicadas a los *servicios*, que comprenden el 45.01% del total de las empresas en el municipio. Ocupa la posición 34 del total de empresas establecidas en el estado y el lugar número 3 en el ranking regional.

Figura 6. Distribución de las unidades económicas Tamazula de Gordiano, 2019/Noviembre



Tabla 11 Composición de las Empresas

Tamazula de Gordiano, noviembre 2019. (Unidades económicas).

Sector	Total de Unidades Económicas	0 a 5 personas	6 a 10 personas	11 a 30 personas	31 a 50 personas	51 a 100 personas	101 a 250 personas	Más de 250 personas
Servicios	695	596	56	30	6	5	2	
Comercio	693	648	28	12	3	1	1	
Industrias manufactureras	107	98	8					1
Actividades legislativas	20	7	8	2	1	1		1
Transportes	11	5	3	2			1	
Medios masivos	7	4	2	1				
Agricultura	6	2	2	1		1		
Generación de electricidad y captación de agua	2		2					
Construcción	2	1	1					
Minería	1		1					
Total general	1,544	1,361	111	48	10	8	4	2

FUENTE: IIEG, Instituto de Información Estadística y Geográfica del Estado de Jalisco; con información de INEGI, DENUE.

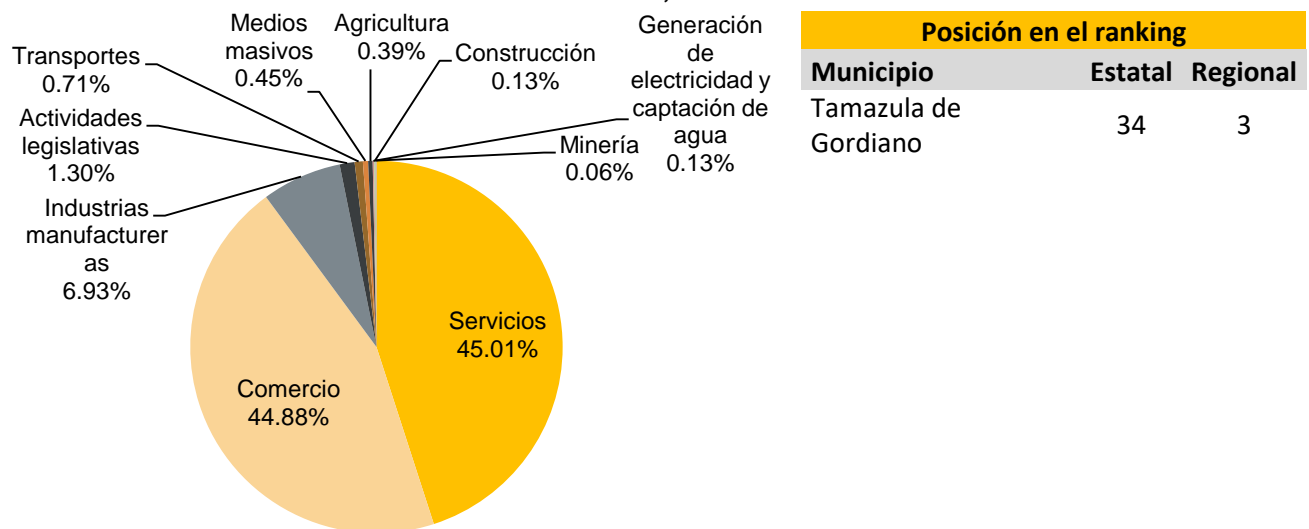
Valor agregado censal bruto

El valor agregado censal bruto se define como: “*el valor de la producción que se añade durante el proceso de trabajo por la actividad creadora y de transformación del personal ocupado, el capital y la organización (factores de la producción), ejercida sobre los materiales que se consumen en la realización de la actividad económica.*” En resumen, esta variable se refiere al valor de la producción que añade la actividad económica en su proceso productivo.

Los censos económicos 2014, registraron que en el municipio de Tamazula de Gordiano, los tres subsectores más importantes en la generación de valor agregado censal bruto fueron: *Industria alimentaria; Instituciones de intermediación crediticia y financiera no bursátil; y Autotransporte de carga*, que generaron en conjunto el 81.3% del total del valor agregado censal bruto registrado en el municipio.

El subsector de *Instituciones de intermediación crediticia y financiera no bursátil*, que concentró el 15.0% del valor agregado censal bruto en 2014, registró el mayor crecimiento real pasando de 9 millones 295 mil pesos en 2009, a 146 millones 497 mil pesos en 2014.

Tabla 12 Subsectores con mayor valor agregado censal bruto (VACB)				
Tamazula de Gordiano, 2009 y 2014. (Miles de pesos a precios de 2013).				
Subsector	2009	2014	% Part 2014	Var % 2009-2014
311 Industria alimentaria	673,097	564,244	57.7%	-16.2%
522 Instituciones de intermediación crediticia y financiera no bursátil	9,295	146,497	15.0%	1476.1%
484 Autotransporte de carga	41,651	84,616	8.7%	103.2%
461 Comercio al por menor de abarrotes, alimentos, bebidas, hielo y tabaco	33,451	26,256	2.7%	-21.5%
431 Comercio al por mayor de abarrotes, alimentos, bebidas, hielo y tabaco	21,902	19,601	2.0%	-10.5%
462 Comercio al por menor en tiendas de autoservicio y departamentales	3,690	16,553	1.7%	348.6%
434 Comercio al por mayor de materias primas agropecuarias y forestales, para la industria, y materiales de desecho	9,008	14,878	1.5%	65.2%
722 Servicios de preparación de alimentos y bebidas	12,831	13,217	1.4%	3.0%
466 Comercio al por menor de enseres domésticos, computadoras, artículos para la decoración de interiores y artículos usados	6,549	11,814	1.2%	80.4%
811 Servicios de reparación y mantenimiento	12,620	11,450	1.2%	-9.3%
464 Comercio al por menor de artículos para el cuidado de la salud	4,620	9,299	1.0%	101.3%
Otros	106,949	59,349	6.1%	-44.5%
Total	935,662	977,774	100.0%	4.5%

FUENTE: IIEG, Instituto de Información Estadística y Geográfica del Estado de Jalisco; en base a datos proporcionados por el INEGI.

Empleo

Trabajadores asegurados en el IMSS Por grupo económico

Para diciembre de 2019 el IMSS reportó un total de 7,593 trabajadores asegurados, lo que representó para el municipio de Tamazula de Gordiano una disminución de 256 trabajadores en comparación con el mes de diciembre de 2018, debido a la baja en el registro de empleo formal en algunos de sus grupos económicos, principalmente en *Agricultura*.

En función de los registros del IMSS el grupo económico que más empleos presentó dentro del municipio de Tamazula de Gordiano fue precisamente el de *Agricultura*, ya que en diciembre de 2019 registró un total de 3,925 trabajadores concentrando el 51.69% del total de asegurados en el municipio.

El segundo grupo económico con más trabajadores asegurados fue el de *Elaboración de alimentos*, que para diciembre de 2019 registró 682 trabajadores asegurados que representan el 8.98% del total de trabajadores asegurados a dicha fecha.

Tabla 13 Trabajadores asegurados									
Tamazula de Gordiano, Jalisco 2012-2019									
Grupo económico	2012	2013	2014	2015	2016	2017	2018	2019	% part 2019
Agricultura.	4,401	4,349	4,200	3,467	3,860	3,955	4,344	3,925	51.69%
Elaboración de alimentos.	822	801	792	765	768	758	705	682	8.98%
Transporte terrestre.	373	362	349	368	386	444	479	483	6.36%
Servicios de administración pública y seguridad social.	350	401	387	394	421	421	411	434	5.72%
Servicios financieros y de seguros (bancos, financieras).	209	226	283	312	335	356	385	409	5.39%
Construcción de edificaciones y obras de ingeniería civil.	42	150	87	97	163	137	104	182	2.40%
Compraventa en tiendas de autoservicios y departamentos especializados.	107	96	164	157	152	141	137	168	2.21%
Servicios profesionales y técnicos.	91	96	82	76	85	91	94	138	1.82%
Compraventa de alimentos, bebidas y productos del tabaco.	114	112	115	119	129	128	139	131	1.73%
Compraventa de materias primas, materiales y auxiliares.	78	78	98	104	110	115	129	131	1.73%
Servicios de enseñanza, investigación científica y difusión cultural.	79	81	101	105	113	110	112	120	1.58%
Compraventa de gases, combustibles y lubricantes.	105	105	104	102	103	106	101	111	1.46%
Otras	551	540	558	640	679	730	709	679	8.94%
Total	7,322	7,397	7,320	6,706	7,304	7,492	7,849	7,593	100.00%

FUENTE: IIEG, Instituto de Información Estadística y Geográfica del Estado de Jalisco; en base a datos proporcionados por el IMSS.

Trabajadores asegurados en el IMSS Región Sur

En diciembre de 2019, Tamazula de Gordiano se presenta como el segundo lugar municipal, dentro de la región Sur con mayor número de trabajadores concentrando el 12.57% del total.

De diciembre de 2012 a diciembre de 2019 el municipio de Tamazula de Gordiano registró un importante incremento en el número de trabajadores asegurados en la región Sur pasando de 7,322 asegurados en 2012 a 7,593 asegurados en 2019, un aumento de 271 trabajadores durante el total del periodo.

Tabla 14 Trabajadores asegurados									
Región Sur, Jalisco 2012-2019									
Municipio	2012	2013	2014	2015	2016	2017	2018	2019	% part.2019
Gómez Farías	665	740	835	915	1,062	1,045	1,146	1,190	1.97%
Jilotlán de los Dolores	20	21	23	21	35	39	98	48	0.08%
Pihuamo	431	541	448	384	382	444	399	411	0.68%
San Gabriel	1,262	1,950	2,600	2,491	3,179	3,105	3,794	4,183	6.93%
Tamazula de Gordiano	7,322	7,397	7,320	6,706	7,304	7,492	7,849	7,593	12.57%
Tecalitlán	541	537	472	521	624	689	718	702	1.16%
Tolimán	321	351	665	725	703	796	907	888	1.47%
Tonila	271	231	347	284	329	334	346	425	0.70%
Tuxpan	2,552	2,473	3,196	3,606	3,395	3,501	3,462	3,593	5.95%
Zapotiltic	4,552	4,927	5,290	5,127	5,445	6,057	6,511	7,439	12.32%
Zapotitlán de Vadillo	45	49	46	44	44	55	41	44	0.07%
Zapotlán el Grande	21,466	23,001	24,692	26,273	27,935	30,141	32,315	33,877	56.09%
Total región Sur	39,448	42,218	45,934	47,097	50,437	53,698	57,586	60,393	100.00%

FUENTE: IIEG, Instituto de Información Estadística y Geográfica del Estado de Jalisco; en base a datos proporcionados por el IMSS.

Agricultura y ganadería en Tamazula de Gordiano

El valor de la producción *agrícola* en Tamazula de Gordiano ha presentado ciertas fluctuaciones en el periodo 2013–2018, habiendo registrado sus niveles más altos en 2017 y 2018. El valor de la producción agrícola de Tamazula de Gordiano en 2018, representó el 1.03% del total de producción agrícola estatal.

**Figura 7. Valor de la producción agrícola
Tamazula de Gordiano 2013 - 2018 (Miles de pesos)**

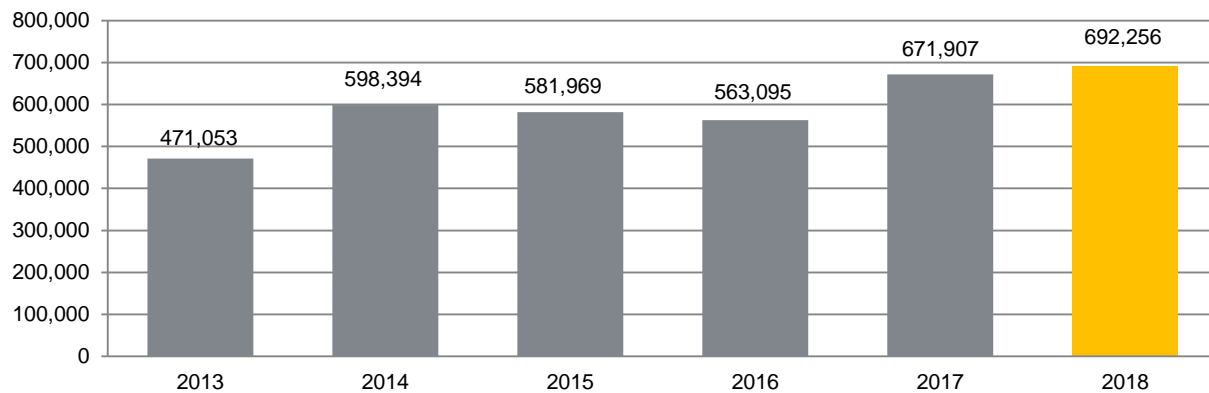

FUENTE: IIEG, Instituto de Información Estadística y Geográfica del Estado de Jalisco; información de SIAP / SAGARPA - OEIDRUS.

La producción ganadera en Tamazula de Gordiano también presenta ligeras fluctuaciones positivas y negativas en el periodo 2013-2018, periodo en el cual el mayor valor de producción se dio durante 2018. En 2018 la participación de la producción del municipio fue de 0.35% respecto al total estatal.

**Figura 8. Valor de la producción ganadera
Tamazula de Gordiano 2013 - 2018 (Miles de pesos)**

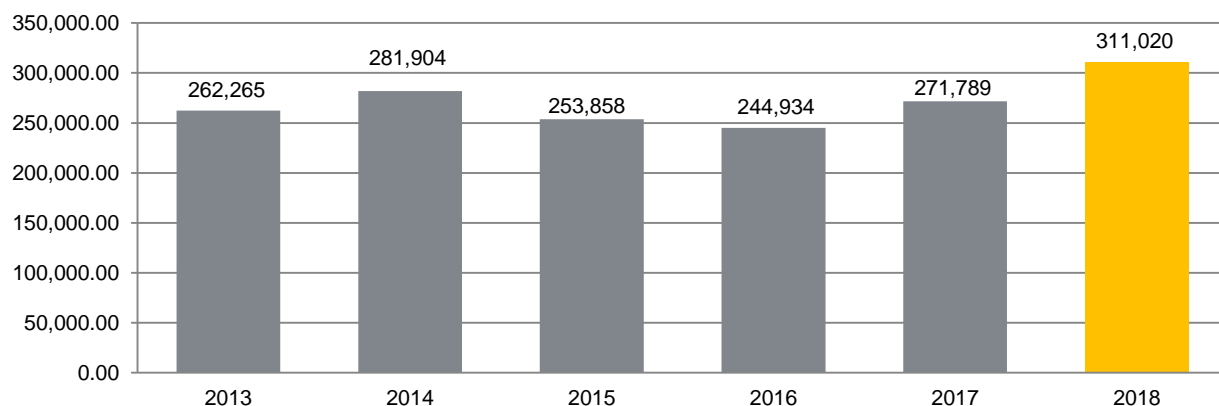

FUENTE: IIEG, Instituto de Información Estadística y Geográfica del Estado de Jalisco; información de SIAP / SAGARPA - OEIDRUS.



IIEG
Instituto de Información
Estadística y Geográfica
de Jalisco

MEDIO AMBIENTE

TAMAZULA DE GORDIANO
DIAGNÓSTICO DEL MUNICIPIO
DICIEMBRE 2019



Jalisco
GOBIERNO DEL ESTADO

Índice municipal de medio ambiente

Tabla 15 Municipios de la región Sur de acuerdo al índice municipal de medio ambiente.

Tamazula de Gordiano, Jalisco			
Nombre	Índice Municipal Medio Ambiente	Posición estatal	Categoría
Zapotlán el Grande	63.64	11	Muy Alto
Zapotitlán de Vadillo	63.42	12	Muy Alto
Tolimán	60.81	25	Alto
Gómez Farías	59.69	27	Alto
Tonila	59.64	28	Alto
San Gabriel	58.07	42	Alto
Tecalitlán	57.62	48	Alto
Tamazula de Gordiano	57.33	52	Alto
Pihuamo	55.52	67	Medio
Zapotiltic	55.36	68	Medio
Tuxpan	52.90	77	Medio
Jilotlán de los Dolores	49.58	87	Bajo

FUENTE: IIEG, Instituto de Información Estadística y Geográfica del Estado de Jalisco con información de SEMADES, 2000, 2010; SEMARNAT, 2000; CONAGUA, 2010; CONABIO, 2010; INEGI, 1982, 2005,2007; CONAFOR, 2007; CEA, 2007; CCA, 2010.

Considerando el índice de medio ambiente, que contempla aspectos como generación de residuos sólidos, deforestación, explotación de acuíferos, cobertura forestal, áreas naturales protegidas, entre otros, Tamazula de Gordiano se ubica en el lugar 52 a nivel estatal, lo cual indica un desarrollo *Alto* del medio ambiente en comparación al resto de los municipios de la entidad, y la tercera posición en la región Sur.

En el Índice Municipal de Medio Ambiente, 2013, destaca que Tamazula de Gordiano se ubica en un acuífero no sobreexplotado, sobre el cual se registra un total de 10,407 viviendas particulares habitadas, de las cuales 94.92% tienen disponibilidad de agua dentro de la casa o el terreno y 97.31% cuentan con drenaje conectado a la red pública, fosa séptica u otros.

El Municipio tiene una cobertura de 51.6% de bosques, 27.0% de selvas y 10.0% destinada a la agricultura. En los últimos 25 años el municipio ha recuperado 20.65 km² de superficie con vegetación natural y presenta 8.77% de la superficie con riesgo de erosión. En el ordenamiento ecológico territorial, el 85.48% de su territorio está bajo políticas ambientales de conservación.

En términos de residuos sólidos urbanos, el municipio participa con el 0.49% del total estatal, equivalente a 36.656 toneladas generadas por día.



IIEG
Instituto de Información
Estadística y Geográfica
de Jalisco

GOBIERNO Y SEGURIDAD

TAMAZULA DE GORDIANO
DIAGNÓSTICO DEL MUNICIPIO
DICIEMBRE 2019



Jalisco
GOBIERNO DEL ESTADO

Instituciones educativas

De acuerdo a los datos de escuelas proporcionados por el Sistema de Información y Gestión Educativa, durante el ciclo escolar 2017-2018, la región Sur del estado de Jalisco, compuesta por 12 municipios, contó con 1,032 escuelas en 997 planteles.

El municipio de Tamazula De Gordiano tuvo 166 escuelas en 161 planteles.

Las escuelas en Tamazula De Gordiano operaron principalmente en el turno matutino (78.9%), seguido por el turno vespertino (15.7%), discontinuo (4.8%) y por último nocturno (0.6%). Ver tabla 16.

Tabla 16. Datos generales de las Instituciones educativas en Tamazula De Gordiano							
Ciclo escolar 2017-2018							
Municipio	Escuelas		Turno				
	Escuela	Planteles	Vespertino	Matutino	Discontinuo	Continuo	Nocturno
Tamazula De Gordiano	166	161	26 15.7%	131 78.9%	8 4.8%	0 0.0%	1 0.6%

Fuente: Elaborado por el IIEG con base en registros del Sistema de Información y Gestión Educativa.

El nivel educativo que se impartió en las escuelas del municipio fue principalmente de primaria (43.4%), seguido de preescolar (32.5%), secundaria (14.5%), media superior (6%), formación para el trabajo (2.4%), CAM (0.6%) y por último superior (0.6%). Ver tabla 17.

Tabla 17. Escuelas por nivel educativo en el municipio de Tamazula De Gordiano								
Ciclo escolar 2017-2018								
	Nivel Educativo							
	Primaria	Preescolar	Secundaria	Media superior	Inicial	CAM*	Superior	Formación para el trabajo
Escuelas	72	54	24	10	0	1	1	4
% Participación	43.4%	32.5%	14.5%	6.0%	0.0%	0.6%	0.6%	2.4%

Fuente: Elaborado por el IIEG con base en registros del Sistema de Información y Gestión Educativa.

* Centros de Atención Múltiple

Los servicios educativos que se tuvieron en las escuelas de Tamazula De Gordiano fueron: general (60.8%), seguido de comunitario (21.1%), telesecundaria (7.8%), bachillerato general (4.8%), formación para el trabajo (2.4%), técnica (0.6%), CAM (0.6%) y por último licenciatura y posgrado (0.6%). Ver tabla 18.

Tabla 18. Servicios educativos en Tamazula De Gordiano por número de escuelas

Ciclo escolar 2017-2018		
Servicio Educativo	Escuelas	% de participación
General	101	60.8%
Comunitario	35	21.1%
Indígena	0	0.0%
Telesecundaria	13	7.8%
Bachillerato general	8	4.8%
Tecnológico	0	0.0%
Técnica	1	0.6%
Inicial indígena	0	0.0%
CAM*	1	0.6%
Inicial no escolarizada	0	0.0%
Licenciatura y posgrado	1	0.6%
Formación para el trabajo	4	2.4%
Otro	2	1.2%

Fuente: Elaborado por el IIEG con base en registros del Sistema de Información y Gestión Educativa.

*Centros de Atención Múltiple

La matrícula de alumnos registrados en el ciclo escolar 2017-2018 en el municipio de Tamazula De Gordiano fue de 9,176, de los cuales el 50.4% fueron hombres y el 49.6% mujeres.

La cantidad de docentes en el registro fue de 382 profesores y hubo un promedio de 24 alumnos por profesor. Ver tabla 19.

Tabla 19. Alumnos y docentes en Tamazula De Gordiano

Ciclo escolar 2017-2018					
Municipio	Alumnos			Docentes	Alumnos por Profesor
	Hombres	Mujeres	Total		
Tamazula De Gordiano	4,629	4,547	9,176	382	24

Fuente: Elaborado por el IIEG con base en registros del Sistema de Información y Gestión Educativa.

Desarrollo institucional

El Índice de Desarrollo Municipal (IDM) mide el progreso de un municipio en cuatro dimensiones del desarrollo: social, económica, ambiental e institucional, con la finalidad de presentar una evaluación integral de la situación de cada uno de éstos. El IDM parte de tres premisas vinculadas con el concepto de desarrollo humano, según el cual, el principal objetivo es beneficiar a las personas; las actividades de los gobiernos afectan el nivel de desarrollo de sus comunidades y que el desarrollo sostenible posibilita el bienestar de los individuos a largo plazo (ver detalles en https://iieg.gob.mx/ns/wp-content/uploads/2020/08/Metodologia_IDM.pdf).

En los tres apartados anteriores ya se ha hecho referencia al desarrollo social, económico y del medio ambiente; finalmente en esta sección se aborda el componente institucional (Índice de Desarrollo Municipal Institucional; IDM-I), que mide el desempeño de las instituciones gubernamentales de un municipio a través de cinco rubros que contemplan el esfuerzo tributario, la transparencia, la participación electoral, el número de empleados municipales per cápita y la seguridad.

En la construcción del IDM se decidió incluir cinco variables para medir el desarrollo institucional de los municipios de Jalisco, tal y como se muestra en las dos tablas siguientes, por medio del porcentaje de participación ciudadana en elecciones; la evaluación del cumplimiento de la publicación de información fundamental y de la obligación de la atención a las solicitudes de información; la tasa de empleados municipales por cada mil habitantes; el porcentaje de ingresos propios por municipio y el número de delitos del fuero común por cada mil habitantes.

Tabla 20. Desarrollo institucional de los municipios en el contexto estatal con base en cinco indicadores

Tamazula de Gordiano, Región Sur (Parte I)

Clave	Municipio	Porcentaje de participación ciudadana en elecciones 2018		Evaluación del cumplimiento de la publicación de información fundamental 2016		Empleados municipales por cada 1000 habitantes 2018	
		Valor municipal	Lugar estatal	Valor municipal	Lugar estatal	Valor municipal	Lugar estatal
023	Zapotlán el Grande	61.31	82	37.50	14	10.80	35
049	Jilotlán de los Dolores	69.43	30	0.00	96	28.94	114
065	Pihuamo	66.72	46	12.50	46	17.47	80
079	Gómez Farías	63.44	69	12.50	46	15.24	65
085	Tamazula de Gordiano	56.57	109	12.50	46	9.81	28
087	Tecalitlán	65.06	59	0.00	96	19.72	90
099	Tolimán	68.06	39	12.50	46	19.07	88
103	Tonila	78.18	6	12.50	46	14.16	60
108	Tuxpan	61.76	77	12.50	46	13.49	55
113	San Gabriel	66.03	52	12.50	46	11.99	46
121	Zapotiltic	63.73	68	12.50	46	13.91	57
122	Zapotitlán de Vadillo	72.90	17	0.00	96	24.91	103

FUENTE: Elaborado por el IIEG con base en el padrón electoral del INE, Cómputos Distritales 2018 de las Elecciones Federales del INE, la Estadística de Finanzas Públicas Estatales y Municipales (EFIPEM) 2018, Base de Delitos del Fuero Común del Secretariado Ejecutivo del Sistema Nacional de Seguridad Pública, Encuesta Intercensal 2015 del INEGI, Censo Nacional de Gobiernos Municipales y Delegacionales (CNGMD) 2019 y las evaluaciones del ITEI de 2016 (ver detalles y notas en IDM 2012 https://iieg.gob.mx/ns/wp-content/uploads/2020/08/Metodologia_IDM.pdf).

En el caso de Tamazula de Gordiano, en 2018 registró una participación electoral del 56.57%, que lo coloca en el lugar 109 de los 125 municipios. Lo que significa que tiene una baja participación electoral en comparación con otras municipalidades del estado. Por otra parte, en 2016 con una calificación de 12.5% en materia de cumplimiento en las obligaciones de transparencia, el municipio se colocó en el lugar 46, lo que muestra el grado de compromiso de una administración en publicar y mantener actualizada la información, en particular, la correspondiente a los rubros financieros y regulatorios; así como la mejora en su accesibilidad y un adecuado manejo y protección de la información confidencial. Esto en el marco del cumplimiento del derecho de acceso a la información pública.

En lo que respecta a los empleados que laboran en las administraciones públicas, es importante destacar que en 2018 Tamazula de Gordiano tenía una tasa de 9.81 empleados municipales por cada mil habitantes, por lo que ocupó el sitio 28 a nivel estatal en este rubro. Esto en el sentido de que entre menor sea el valor de este indicador mejor, porque implica una lógica de austeridad donde con menos empleados municipales se logra prestar los servicios municipales a la población.

Asimismo, en el ámbito de las finanzas municipales, para 2018 el 40.33% de los ingresos de Tamazula de Gordiano se consideran propios; esto significa que fueron generados mediante sus propias estrategias de recaudación, lo que posiciona al municipio en el lugar 94 en el ordenamiento de este indicador respecto a los demás municipios del estado. Mientras que en la cuestión de seguridad, en 2019 el municipio registró una tasa de 5.85 delitos por cada cien mil habitantes, que se traduce en el lugar 50 en el contexto estatal, siendo el lugar uno, el municipio más seguro en función de esta tasa.

Considerando los cinco indicadores, Tamazula de Gordiano obtiene un desarrollo institucional muy bajo con un IDM-I de 44.28, que lo coloca en el sitio 112 del ordenamiento estatal. Donde el primer lugar lo tiene Poncitlán y el último, San Martín de Bolaños.

Tabla 21. Desarrollo institucional de los municipios en el contexto estatal con base en cinco indicadores

Tamazula de Gordiano, Región Sur (Parte II)								
Clave	Municipio	Porcentaje de ingresos propios		Delitos del fuero común por cada 100,000 habitantes 2019		IDM-Institucional		
		Valor municipal	Lugar estatal	Valor municipal	Lugar estatal	Índice	Grado	Lugar estatal
023	Zapotlán el Grande	55.84	23	12.61	109	50.69	Alto	42
049	Jilotlán de los Dolores	20.58 ^b	121	0.89	2	45.41	Muy Bajo	107
065	Pihuamo	44.84	80	3.51	18	50.80	Alto	40
079	Gómez Farías	41.25	92	6.37	55	46.68	Bajo	91
085	Tamazula de Gordiano	40.33	94	5.85	50	44.28	Muy Bajo	112
087	Tecalitlán	60.42 ^a	13	2.10	4	54.15	Muy Alto	17
099	Tolimán	39.42	95	1.85	3	50.82	Alto	36
103	Tonila	13.35 ^c	124	2.64	11	43.32	Muy Bajo	119
108	Tuxpan	52.93	41	6.12	51	49.75	Medio	55
113	San Gabriel	49.03	60	5.36	46	49.61	Medio	57
121	Zapotiltic	55.58	27	13.06	111	46.43	Bajo	95
122	Zapotitlán de Vadillo	29.77	116	2.97	15	46.74	Bajo	90

FUENTE: Elaborado por el IIEG con base en el padrón electoral del INE, Cómputos Distritales 2018 de las Elecciones Federales del INE, la Estadística de Finanzas Públicas Estatales y Municipales (EFIPEM) 2018, Base de Delitos del Fuero Común del Secretariado Ejecutivo del Sistema Nacional de Seguridad Pública, Encuesta Intercensal 2015 del INEGI, Censo Nacional de Gobiernos Municipales y Delegacionales (CNGMD) 2019 y las evaluaciones del ITEI de 2016(ver detalles y notas en IDM 2012 https://iieg.gob.mx/ns/wp-content/uploads/2020/08/Metodologia_IDM.pdf).

^a Datos corresponden al 2017.

^b Datos corresponden al 2016.

^c Datos corresponden al 2014.

Incidencia delictiva

Durante el 2019, se abrieron un total de 239 carpetas de investigación, de las cuales 118 se aperturaron en el primer semestre, mientras que en los siguientes seis meses fueron 121. Mayo es el mes con más casos con 29 indagaciones. Los meses con la menor cantidad de carpetas abiertas son febrero y diciembre con 14 casos cada uno. El promedio de carpetas abiertas por mes en el municipio es de 20.

Figura 9. Cantidad de carpetas de investigación por mes, Tamazula de Gordiano 2019

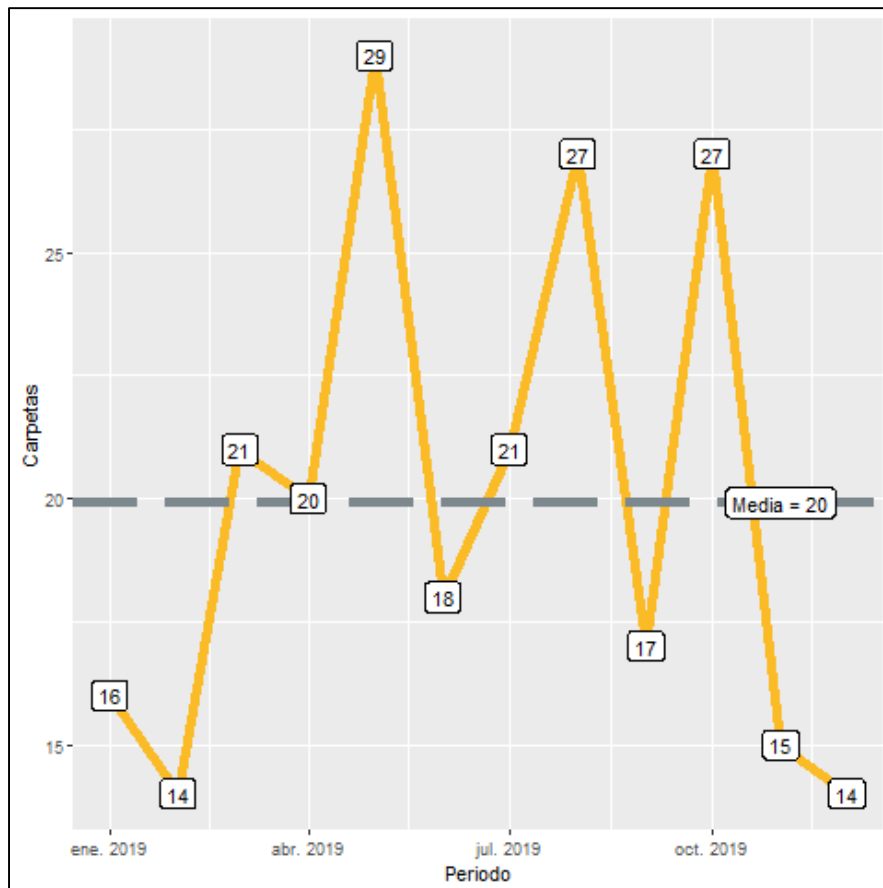

Fuente: Elaborado por el IIEG con datos del Secretariado Ejecutivo del Sistema Nacional de Seguridad Pública

En Tamazula de Gordiano durante el 2019, el 46% de los delitos afectaron al bien jurídico de el patrimonio seguido de la vida y la integridad corporal con 22% y el tercer bien jurídico con mayor afectación fue la familia con 7%. (Figura 10). Con relación al bien jurídico de el patrimonio que fue el más afectado en 2019 en el municipio, daño a la propiedad fue el subtipo de delito que abrió más carpetas con 24; en segundo puesto, otros robos con 22 seguido de robo de vehículo automotor con 22 casos. (Figura 11).

Figura 10. Distribución porcentual de los bienes jurídicos afectados, Tamazula de Gordiano 2019

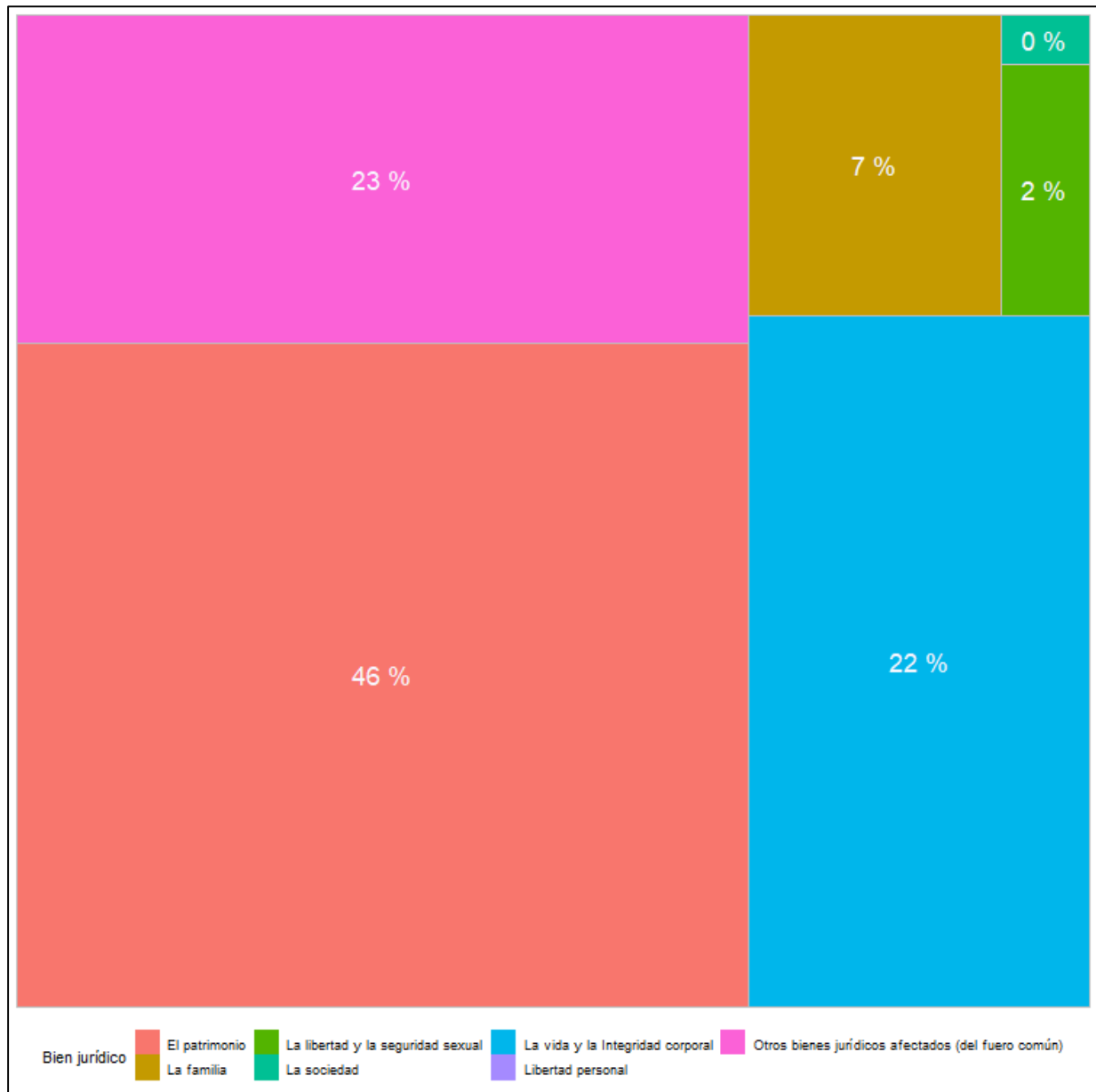

Fuente: Elaborado por el IIEG con datos del Secretariado Ejecutivo del Sistema Nacional de Seguridad Pública

Figura 11. Cantidad de carpetas por los 5 subtipos de delitos que afectaron más a el patrimonio, Tamazula de Gordiano 2019

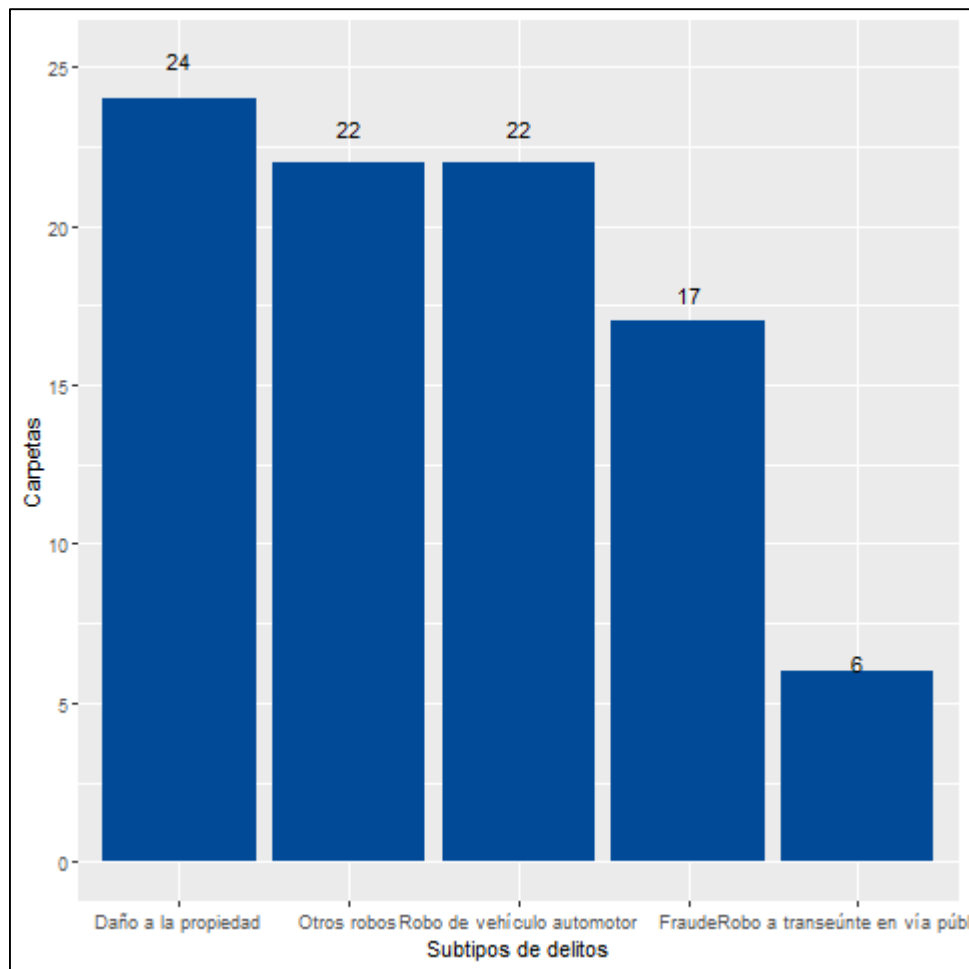

Fuente: Elaborado por el IIEG con datos del Secretariado Ejecutivo del Sistema Nacional de Seguridad Pública

Directorio municipal



Presidente Municipal Tamazula de Gordiano

Francisco Javier Álvarez Chávez

presidencia@tamazuladegordiano.gob.mx

Domicilio

Ramón Corona No. 32 Sur, C.P. 49650, Tamazula de Gordiano, Jalisco

Teléfonos

(358) 103 0000 / 416 3631

Síndico (a)

Mariana Martínez Torres

Regidores (as)

Juan Manuel Antillón Ruelas
Leticia Zepeda Ramírez
Manuel Salvador Contreras Magaña
Martha Leticia Chávez Jiménez
Modesto Betancourt Ramírez
Lázaro Arias Martínez
Apolinar Zepeda Torres
Perla del Rocío Díaz Zarco
Alondra Romero Cervantes

Partido Político

Coalición por México al Frente:
Movimiento Ciudadano (MC)
Partido Acción Nacional (PAN)
Partido de la Revolución Democrática (PRD)



contacto@iieg.gob.mx
www.iieg.gob.mx

Calzada de los Pirules 71 Col. Cd. Granja
C.P. 45010, Zapopan, Jalisco, Méx.
Teléfono: (33) 3777-1770



IIEG
Instituto de Información
Estadística y Geográfica
de Jalisco

