



**IIEG**

Instituto de Información  
Estadística y Geográfica  
de Jalisco



# SAN MARTÍN DE HIDALGO DIAGNÓSTICO DEL MUNICIPIO DICIEMBRE 2019



**Jalisco**  
GOBIERNO DEL ESTADO



# SAN MARTÍN DE HIDALGO

## DIAGNÓSTICO DEL MUNICIPIO

Diciembre 2019

<b>HISTORIA</b> .....	<b>3</b>
Toponimia	
Contexto histórico	
<b>GEOGRAFÍA</b> .....	<b>6</b>
<b>Mapa base</b>	
Medio físico e infraestructura	
<b>DEMOGRAFÍA Y SOCIEDAD</b> .....	<b>10</b>
Aspectos demográficos	
Intensidad migratoria	
Pobreza multidimensional	
Marginación	
Índices sociodemográficos	
<b>ECONOMÍA</b> .....	<b>21</b>
Número de empresas	
Valor agregado censal bruto	
Empleo	
Agricultura y ganadería	
<b>MEDIO AMBIENTE</b> .....	<b>27</b>
Subíndice municipal de medio ambiente	
<b>DESARROLLO INSTITUCIONAL</b> .....	<b>29</b>
Instituciones educativas	
Desarrollo institucional	
Incidencia delictiva	
Directorio municipal	

Consulta el documento en línea  
[Cuadernos Municipales](#)



**IIEG**  
Instituto de Información  
Estadística y Geográfica  
de Jalisco

# HISTORIA

**SAN MARTÍN DE HIDALGO  
DIAGNÓSTICO DEL MUNICIPIO  
DICIEMBRE 2019**



**Jalisco**  
GOBIERNO DEL ESTADO

## Toponimia

En la época prehispánica la población de San Martín llevó por nombre Huitzquilic, que proviene del náhuatl y quiere decir “Lugar de Cardos”. Fuentes históricas del siglo XVII ya mencionan a esta población como San Martín, pero es en 1883 cuando adquiere la denominación actual de San Martín de Hidalgo.

**Figura 1. San Martín de Hidalgo, Jalisco.**  
Localización geográfica.



FUENTE: IIEG, Instituto de Información Estadística y Geográfica del Estado de Jalisco, “Mapa General del Estado de Jalisco, 2012”

## Contexto histórico

Por el territorio que ahora es San Martín pasó una tribu azteca, los tepenahuales, rumbo a Zacatula “Colima”, quedándose una parte de ésta aquí. Huitzilic se formó con la unión de varias tribus que, al paso del tiempo, conformaron una sociedad de organización piramidal (cocas, purépechas y tepenahuales). La vida de este pueblo fue sedentaria y tenía una base agrícola, sin duda los cultivos de maíz, la calabaza y el frijol eran los más practicados.

Cuando llegaron los españoles, hallaron una ranchería dispersa que se extendía, por el norte, hasta el Potrero de las Ánima; por el sur, hasta Los Chorros; al oriente, hasta un huerto y el actual barrio de La Cruz Verde y, al poniente, hasta la mitad del Potrero del Llano. El cacique, jefe supremo del grupo, era Huitzingarit quien se entregó, incondicionalmente, con todo el pueblo, a los conquistadores cediéndole una porción de tierra en premio de su nobleza.

La fecha de su fundación todavía es muy dudosa, data del 19 de febrero de 1540, de igual manera es dudosa la autenticidad del Título firmado por el Rey Carlos V en Toledo España el 1 de febrero de 1540. El cacique fue bautizado con el nombre de Martín Santiago Huitzingarit y nombrado capitán militar y a su pueblo se le llamó San Martín, al que más tarde, se le agregó De la Cal, debido a la gran abundancia de este mineral en su extensión. En 1823, ya se mencionaba al municipio libre de San Martín de la Cal con ayuntamiento, y el decreto del 27 de marzo de 1824 lo confirma. El 12 de septiembre de 1883 y por decreto, se le concedió el título de Villa, denominándose en lo sucesivo San Martín de Hidalgo para recordar al Padre de la Patria.

Para el 4 de diciembre de 1941, se agrega al municipio el poblado de El Crucero y el terreno denominado “Potrero de la Virgen”, antes pertenecientes al municipio de Cocula.



**IIEG**  
Instituto de Información  
Estadística y Geográfica  
de Jalisco

# GEOGRAFÍA

**SAN MARTÍN DE HIDALGO  
DIAGNÓSTICO DEL MUNICIPIO  
DICIEMBRE 2019**



**Jalisco**  
GOBIERNO DEL ESTADO

**Figura 2. San Martín de Hidalgo, Jalisco.**  
Mapa base.

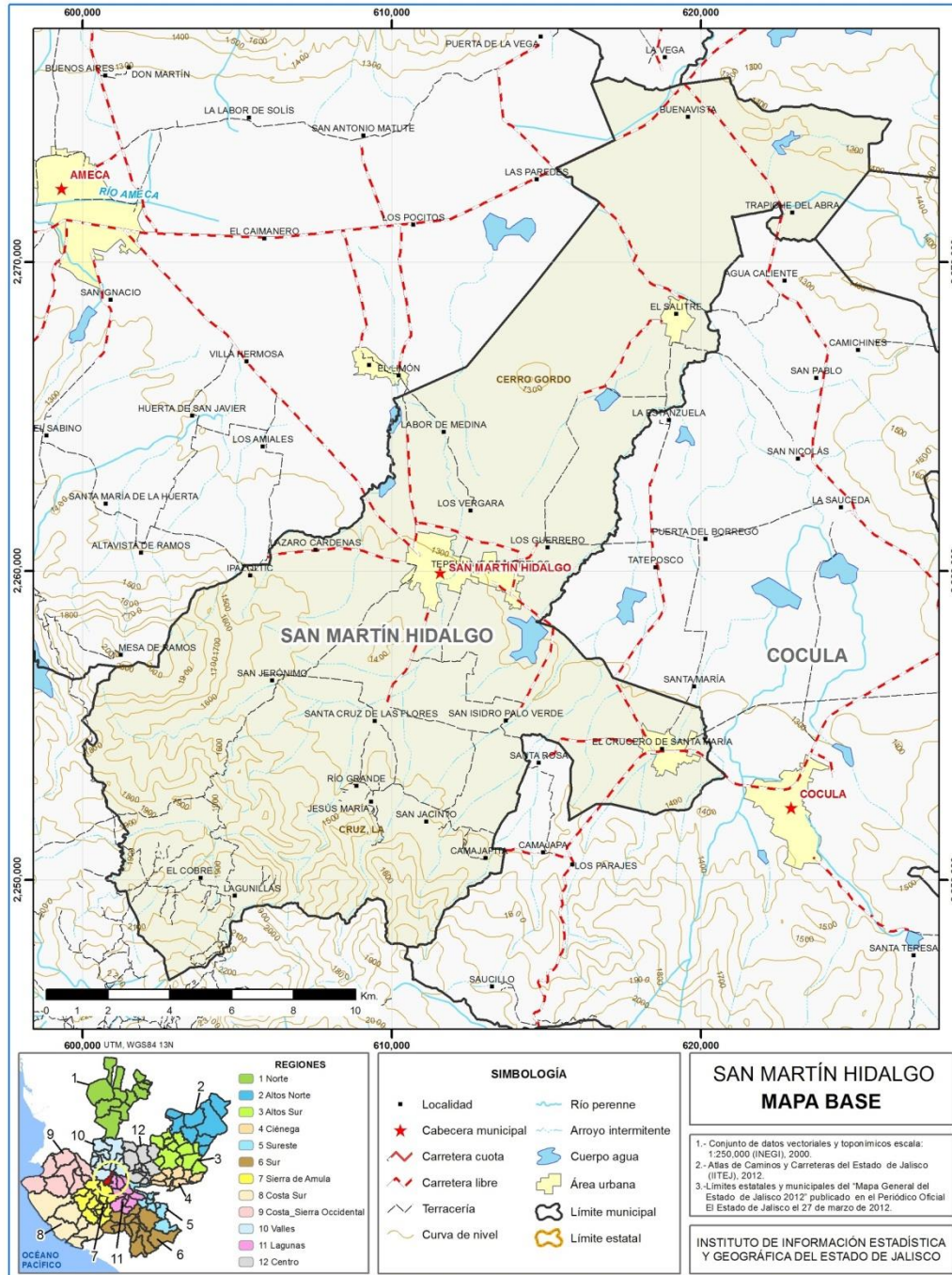

FUENTE: IIEG, Instituto de Información Estadística y Geográfica del Estado de Jalisco; 2015.



## Geografía

**Tabla 1 Medio físico**

San Martín de Hidalgo, Jalisco

Medio físico	Descripción	
Superficie municipal (km <sup>2</sup> )	292	El municipio de San Martín de Hidalgo tiene una superficie de 292Km <sup>2</sup> . Por su superficie se ubica en la posición 91 con relación al resto de los municipios del estado.
Altura (msnm)	Mínima municipal	1,240
	Máxima municipal	2,553
	Cabecera municipal	1,300
Pendientes (%)	Planas (< 5°)	63.2
	Lomerío ( 5° - 15°)	17.8
	Montañosas ( > 15°)	19.0
Clima (%)	Semicálidosemihúmedo	98.2
	Templado subhúmedo	1.8
Temperatura (°C)	Máxima promedio	33.1
	Mínima promedio	7.9
	Media anual	21.0
Precipitación (mm)	Media anual	911
	Aluvial	53.1
Geología (%)	Extrusiva ácida	18.2
	Basalto	12.5
	Toba	11.2
	Intrusiva ácida	1.3
	Otros	3.6
Tipo de suelo (%)	Vertisol	52.7
	Feozem	26.1
	Regosol	15.5
	Luvisol	3.4
	Cambisol	1.7
	Litosol	0.5
Cobertura de suelo (%)	Agricultura	71.7
	Asentamiento humano	2.9
	Bosque	21.8
	Cuerpo de agua	0.6
	Pastizal	3.0

**FUENTE:** IIEG, Instituto de Información Estadística y Geográfica del Estado de Jalisco; con base en: Geología, Edafología, esc. 1:50,000 y Uso de Suelo y Vegetación SVI, esc. 1:250,000, INEGI. Clima, CONABIO. Tomo 1 Geografía y Medio Ambiente de la Enciclopedia Temática Digital de Jalisco. MDE y MDT del conjunto de datos vectoriales, esc. 1:50,000, INEGI. Mapa General del Estado de Jalisco 2012.



**Tabla 2 Infraestructura**

San Martín de Hidalgo, Jalisco

Infraestructura		Descripción	
Infraestructura (km)	Carreteras	59.89	El municipio se encuentra en el tercer lugar de la región Lagunas, registrando grado muy alto de conectividad en caminos y carreteras.
	Caminos	112.23	
Tipo de servicios	Cantidad	Comentarios	
Cementerio	3	La información presentada en esta tabla corresponde a los servicios concentrados en localidades mayores a 2,500 habitantes.	
Escuelas	31		
Palacio o ayuntamiento	4		
Mercado	1		
Plaza	6		
Centro Salud	6		
Tanque de agua	7		
Templo	10		

**Fuente:** Atlas de Caminos y Carreteras del Estado de Jalisco 2011, IITEJ. Conectividad 2011, IITEJ. Mapa General del Estado de Jalisco 2012. Censo de Población y Vivienda 2000 y 2010, INEGI. Siete servicios básicos, CDTR-IITEJ, 2009.



**IIEG**  
Instituto de Información  
Estadística y Geográfica  
de Jalisco

# DEMOGRAFÍA Y SOCIEDAD

**SAN MARTÍN DE HIDALGO  
DIAGNÓSTICO DEL MUNICIPIO  
DICIEMBRE 2019**



**Jalisco**  
GOBIERNO DEL ESTADO

## Aspectos demográficos

El municipio de San Martín de Hidalgo pertenece a la Región Lagunas, su población en 2015 según la Encuesta Intercensal es de 27 mil 777 personas; 48.8 por ciento hombres y 51.2 por ciento mujeres, los habitantes del municipio representaban el 13.0 por ciento del total regional (ver tabla 3). Comparando este monto poblacional con el del año 2010, se obtiene que la población municipal aumentó un 5.6 por ciento en cinco años.

**Tabla 3 Población por sexo, porcentaje en el municipio**

San Martín de Hidalgo, Jalisco							
Clave	No.	Municipio/localidad	Población total 2010	Población 2015			
				Total	Porcentaje en el municipio	Hombres	Mujeres
<b>077 SAN MARTÍN DE HIDALGO</b>			<b>26,306</b>	<b>27,777</b>	<b>100.00</b>	<b>13,554</b>	<b>14,223</b>

FUENTE: IIEG, Instituto de Información Estadística y Geográfica del Estado de Jalisco con base en INEGI, censos y conteos nacionales, 2010-2015

Se estima que para el 2020 esta población aumentará a 29 mil 493 habitantes, donde 14 mil 390 son hombres y 15 mil 103 mujeres, lo que representa el 0.35 por ciento de la población total del estado.

El municipio en 2010 contaba con 38 localidades, de las cuales, 2 eran de dos viviendas y 10 de una. La cabecera municipal de San Martín de Hidalgo es la localidad más poblada con 8,092 personas, y representaba el 30.8 por ciento de la población, le sigue El Crucero de Santa María con el 12.1, El Salitre con el 10.3, El Tepehuaje de Morelos con el 8.5 y Buenavista con el 8.2 por ciento del total municipal.

**Tabla 4 Población por sexo, porcentaje en el municipio**

San Martín de Hidalgo, Jalisco							
Clave	No.	Municipio/localidad	Población total 2000	Población 2010			
				Total	Porcentaje en el municipio	Hombres	Mujeres
<b>077 SAN MARTÍN DE HIDALGO</b>			<b>27,286</b>	<b>26,306</b>	<b>100.00</b>	<b>12,785</b>	<b>13,521</b>
0001	1	SAN MARTÍN DE HIDALGO	7,464	8,092	30.8	3,907	4,185
0005	2	EL CRUCERO DE SANTA MARÍA	3,356	3,175	12.1	1,569	1,606
0015	3	EL SALITRE	2,924	2,708	10.3	1,285	1,423
0022	4	EL TEPEHUAJE DE MORELOS	2,523	2,245	8.5	1,116	1,129
0002	5	BUENAVISTA	2,363	2,163	8.2	1,004	1,159

FUENTE: IIEG, Instituto de Información Estadística y Geográfica del Estado de Jalisco con base en INEGI, censos y conteos nacionales, 2010-2015

## Intensidad migratoria

El estado de Jalisco tiene una añeja tradición migratoria a Estados Unidos que se remonta hacia los finales del siglo XIX. Se estima que 1.4 millones de personas nacidas en Jalisco habitan en Estados Unidos y que alrededor de 2.6 millones de personas nacidas en aquel país son hijos de padres jaliscienses. De acuerdo al índice de intensidad migratoria calculado por Consejo Nacional de Población (CONAPO) con datos del censo de población de 2010 del INEGI, Jalisco tiene un grado alto de intensidad migratoria, y tiene el lugar decimotercero entre las entidades federativas del país con mayor intensidad migratoria.

**Figura 3. Grado de Intensidad migratoria a Estados Unidos.**  
Jalisco, 2010

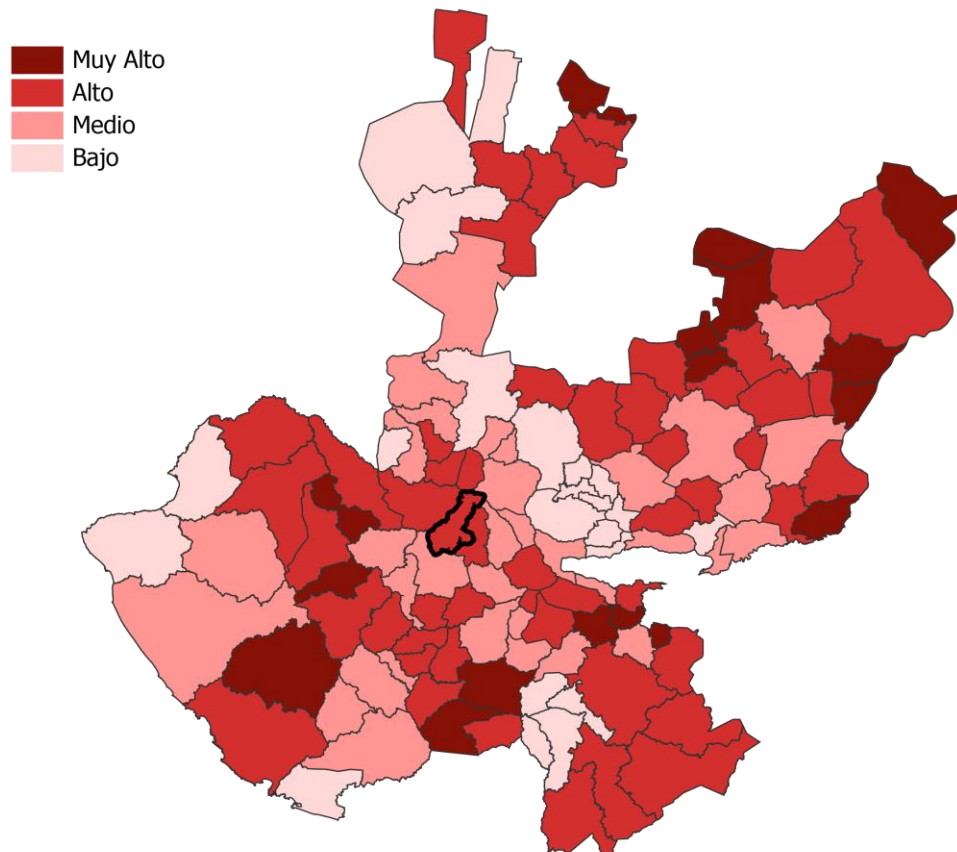

**FUENTE:** IIEG, Instituto de Información Estadística y Geográfica del Estado de Jalisco con base en estimaciones del CONAPO, 2010.

Los indicadores de este índice señalan que en San Martín de Hidalgo el 17.95 por ciento de las viviendas del municipio se recibieron remesas en 2010, en un 3.65 por ciento se reportaron emigrantes del quinquenio anterior (2005-2010), en el 1.40 por ciento se registraron migrantes circulares del quinquenio anterior, así mismo el 7.67 por ciento de las viviendas contaban con migrantes de retorno del quinquenio anterior (ver tabla 5).

**Tabla 5 Índice y grado de intensidad migratoria e indicadores socioeconómicos**

San Martín de Hidalgo, 2010	
Índice y grado de intensidad migratoria e indicadores socioeconómicos	Valores
Índice de intensidad migratoria	0.9534019
Grado de intensidad migratoria	Alto
Total de viviendas	7102
% viviendas que reciben remesas	17.95
% Viviendas con emigrantes en Estados Unidos del quinquenio anterior	3.65
% Viviendas con migrantes circulares del quinquenio anterior	1.40
% Viviendas con migrantes de retorno del quinquenio anterior	7.67
Lugar que ocupa en el contexto estatal	56
Lugar que ocupa en el contexto nacional	415

**FUENTE:** IIEG, Instituto de Información Estadística y Geográfica del Estado de Jalisco con base en estimaciones del CONAPO con base en el INEGI, muestra del diez por ciento del Censo de Población y Vivienda 2010.

Cabe señalar que en el cálculo previo del índice de intensidad migratoria, que fue en el año 2000, la unidad de observación eran los hogares y San Martín de Hidalgo ocupaba el lugar 13 con grado muy alto, donde los hogares que recibieron remesas fue el 21.92 por ciento, hogares con emigrantes en Estados Unidos del quinquenio anterior 19.14 por ciento, el 6.01 por ciento de los hogares tenían migrantes circulares del quinquenio anterior y 4.82 por ciento migrantes de retorno (ver tabla 6).

**Tabla 6 Índice y grado de intensidad migratoria e indicadores socioeconómicos**

San Martín de Hidalgo, 2000	
Índice y grado de intensidad migratoria e indicadores socioeconómicos	Valores
Índice de intensidad migratoria	2.3473002
Grado de intensidad migratoria	Muy alto
Total de hogares	6411
% Hogares que reciben remesas	21.92
% Hogares con emigrantes en Estados Unidos del quinquenio anterior	19.14
% Hogares con migrantes circulares del quinquenio anterior	6.01
% Hogares con migrantes de retorno del quinquenio anterior	4.82
Lugar que ocupa en el contexto estatal	13

Fuente: Consejo Nacional de Población. Colección: Índices Sociodemográficos. Diciembre de 2001

## Pobreza multidimensional

La pobreza, está asociada a condiciones de vida que vulneran la dignidad de las personas, limitan sus derechos y libertades fundamentales, impiden la satisfacción de sus necesidades básicas e imposibilitan su plena integración social. De acuerdo con esta concepción, una persona se considera en situación de pobreza multidimensional cuando sus ingresos son insuficientes para adquirir los bienes y los servicios que requiere para satisfacer sus necesidades y presenta carencia en al menos uno de los siguientes seis indicadores: rezago educativo, acceso a los servicios de salud, acceso a la seguridad social calidad y espacios de la vivienda servicios básicos en la vivienda.

La nueva metodología para medir el fenómeno de la pobreza fue desarrollada por el CONEVAL y permite profundizar en el estudio de la pobreza, ya que además de medir los ingresos, como tradicionalmente se realizaba, se analizan las carencias sociales desde una óptica de los derechos sociales.

Estos componentes permitirán dar un seguimiento puntual de las carencias sociales y al bienestar económico de la población, además de proporcionar elementos para el diagnóstico y seguimiento de la situación de la pobreza en nuestro país, desde un enfoque novedoso y consistente con las disposiciones legales aplicables y que retoma los desarrollos académicos recientes en materia de medición de la pobreza.

En términos generales de acuerdo a su ingreso y a su índice de privación social se proponen la siguiente clasificación:

**Pobres multidimensionales.**- Población con ingreso inferior al valor de la línea de bienestar y que padece al menos una carencia social.

**Vulnerables por carencias sociales.**- Población que presenta una o más carencias sociales, pero cuyo ingreso es superior a la línea de bienestar.

**Vulnerables por ingresos.**- Población que no presenta carencias sociales y cuyo ingreso es inferior o igual a la línea de bienestar.

**No pobre multidimensional y no vulnerable.**- Población cuyo ingreso es superior a la línea de bienestar y que no tiene carencia social alguna.

**Tabla 7 Pobreza Multidimensional****San Martín de Hidalgo, 2010-2015**

Indicadores de incidencia	Porcentaje		Personas		Carencias promedio	
	2010	2015	2010	2015	2010	2015
<b>Pobreza multidimensional</b>						
Población en situación de pobreza multidimensional	44.0	41.2	11,298	10,802	1.9	1.8
Población en situación de pobreza multidimensional moderada	39.9	38.0	10,223	9,947	1.7	1.7
Población en situación de pobreza multidimensional extrema	4.2	3.3	1,075	855	3.4	3.3
Población vulnerable por carencias sociales	37.2	37.5	9,530	9,834	1.8	1.6
Población vulnerable por ingresos	4.6	4.3	1,183	1,119		
Población no pobre multidimensional y no vulnerable	14.2	16.9	3,640	4,438		
<b>Privación social</b>						
Población con al menos una carencia social	81.2	78.8	20,829	20,635	1.8	1.7
Población con al menos tres carencias sociales	14.3	12.7	3,662	3,333	3.3	3.3
<b>Indicadores de carencias sociales</b>						
Rezago educativo	22.5	22.4	5,776	5,866	2.4	2.2
Acceso a los servicios de salud	33.4	15.6	8,555	4,086	2.4	2.5
Acceso a la seguridad social	70.5	67.0	18,075	17,558	1.9	1.8
Calidad y espacios de la vivienda	2.4	4.3	626	1,115	3.5	2.8
Acceso a los servicios básicos en la vivienda	10.7	14.0	2,741	3,658	2.7	2.7
Acceso a la alimentación	10.4	13.5	2,675	3,537	2.9	2.6
<b>Bienestar</b>						
Población con un ingreso inferior a la línea de bienestar mínimo	18.8	13.0	4,816	3,397	1.9	1.9
Población con un ingreso inferior a la línea de bienestar	48.7	45.5	12,481	11,920	1.7	1.7

**Fuente:** Elaborado por el IIEG con base en estimaciones del CONEVAL con base en el MCS-ENIGH 2010, la muestra del Censo de Población y Vivienda 2010, el Modelo Estadístico 2015 para la continuidad del MCS-ENIGH y la Encuesta Intercensal 2015.

En la tabla 7 se muestra los datos actualizados a 2015 del porcentaje y número de personas en situación de pobreza, vulnerable por carencias sociales, vulnerable por ingresos y; no pobre y no vulnerable en San Martín de Hidalgo el 41.2 por ciento de la población se encuentra en situación de pobreza, es decir 10 mil 802 personas comparten esta situación en el municipio, así mismo el 37.5 por ciento (9,834 personas) de la población es vulnerable por carencias sociales; el 4.3 por ciento es vulnerable por ingresos y 16.9 por ciento es no pobre y no vulnerable.



Es importante agregar que en 2010 el 4.1 por ciento de San Martín de Hidalgo presentó pobreza extrema para el 2015 disminuyó a 3.3 por ciento, es decir 855 personas (2015); por otro lado en 2010 un 40.0 por ciento de la población estaba en pobreza moderada (10,173 personas) y para 2015 disminuyó su porcentaje a 38.0 por ciento, en datos absolutos disminuyó a 9,947 habitantes.

De los indicadores de carencias sociales en 2015, destaca que el acceso a la seguridad social es la más alta con un 67.0 por ciento, que en términos relativos se trata de 17 mil 558 habitantes. El que menos porcentaje acumula es el de calidad y espacios de la vivienda, con el 4.3 por ciento.

**Figura 4. Porcentaje de población con pobreza multidimensional por municipio.**  
 Jalisco, 2015

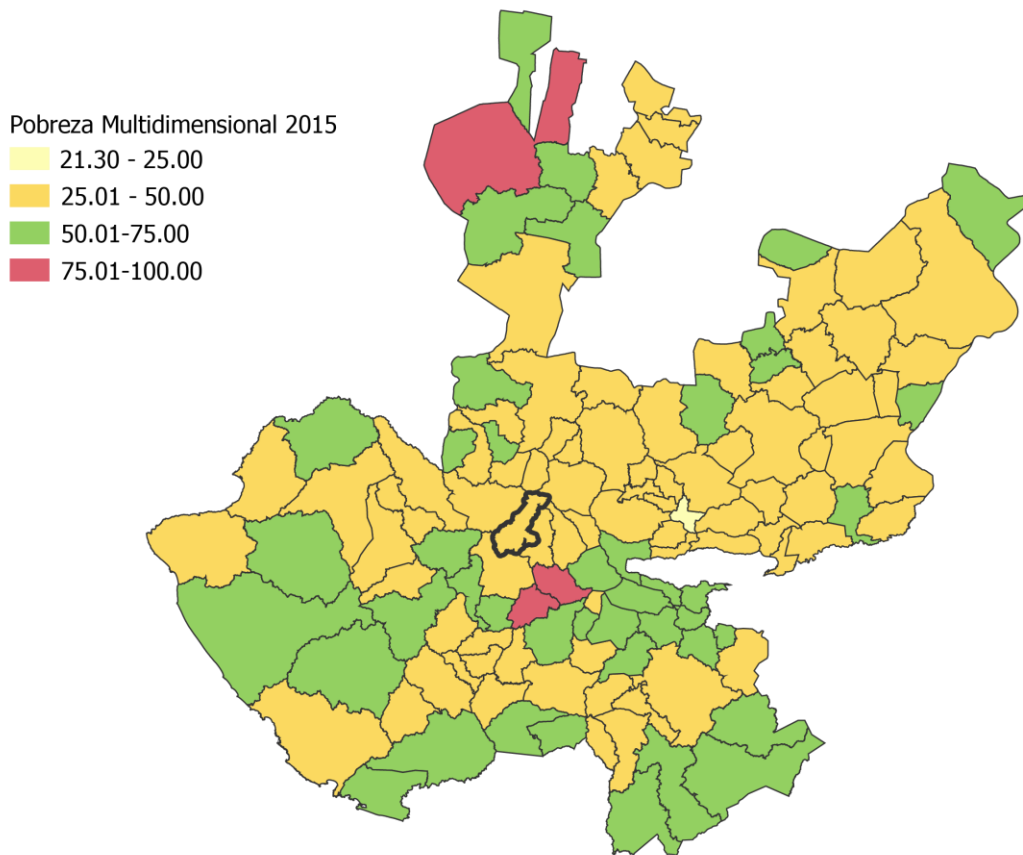

**FUENTE:** IIEG, con base en estimaciones del CONEVAL con base en el Modelo Estadístico 2015 para la continuidad del MCS-ENIGH y la Encuesta Intercensal 2015.

## Marginación

La construcción del índice para las entidades federativas, regiones y municipios considera cuatro dimensiones estructurales de la marginación: falta de acceso a la educación (población analfabeta de 15 años o más y población sin primaria completa de 15 años o más), residencia en viviendas inadecuadas (sin disponibilidad de agua entubada, sin drenaje ni servicio sanitario exclusivo, con piso de tierra, sin disponibilidad de energía eléctrica y con algún nivel de hacinamiento), percepción de ingresos monetarios insuficientes (ingresos hasta 2 salarios mínimos) y residir en localidades pequeñas con menos de 5 mil habitantes.

En la tabla 8 se presentan los indicadores que componen el índice de marginación a nivel municipal para el 2015. En donde se ve que el municipio de San Martín de Hidalgo cuenta con un grado de marginación bajo, y que la mayoría de sus carencias están por arriba del promedio estatal; destaca que la población de 15 años o más sin primaria completa asciende al 22.5 por ciento, y que el 35.4 por ciento de la población no gana ni dos salarios mínimos.

**Figura 5. Índice de marginación por municipio.**  
Jalisco, 2015

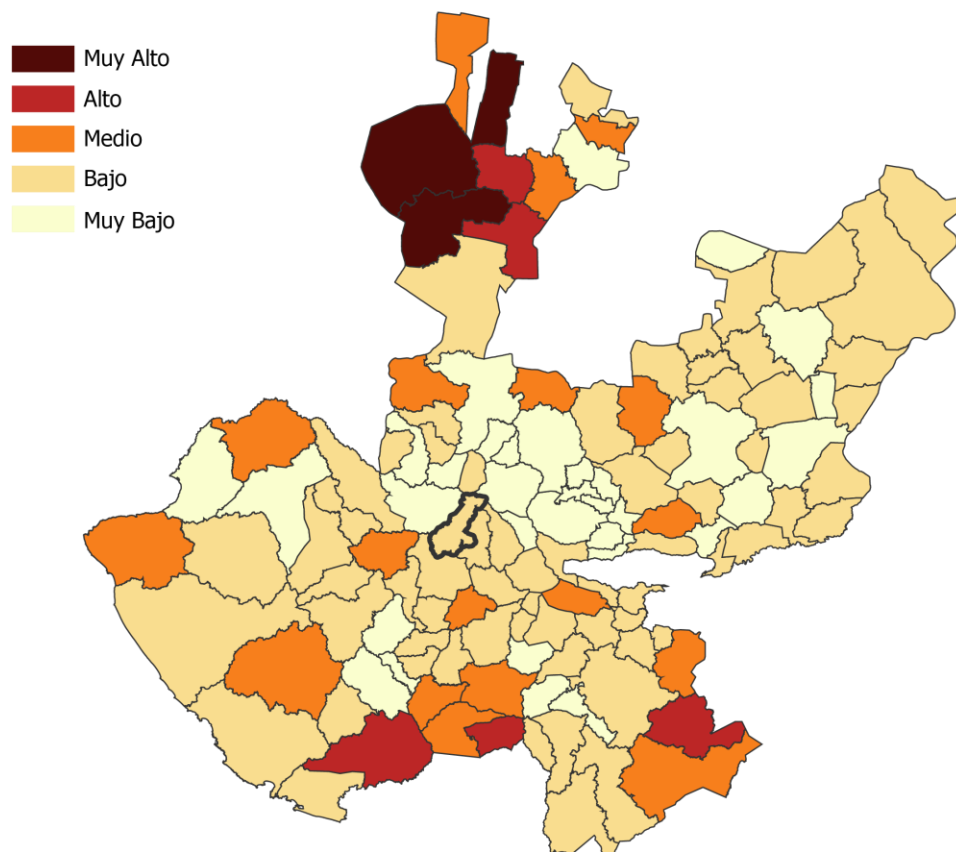

**FUENTE:** IIEG, Instituto de Información Estadística y Geográfica del Estado de Jalisco con base en estimaciones del CONAPO, 2015.

A nivel localidad, se tiene que las principales localidades del municipio tienen grado de marginación medio, bajo y muy bajo, en particular se ve que El Salitre y la cabecera municipal tienen los más altos porcentajes de población analfabeta (10.6 y 5.2 por ciento respectivamente) y sin primaria completa destacan El Salitre y Buenavista (38.7 y 25.0 por ciento) (ver tabla 8).

**Tabla 8 Grado de marginación e indicadores sociodemográficos**

San Martín de Hidalgo, 2010							
Municipio / Localidad		Grado	% Población de 15 años o más analfabeta	% Población de 15 años o más sin primaria completa	% Población en localidades con menos de 5000 habitantes	% Población ocupada con ingreso de hasta 2 salarios mínimos	% Viviendas particulares habitadas que no disponen de refrigerador
Clave	Nombre						
	Jalisco	Bajo	3.6	14.9	17.5	29.4	
<b>077</b>	<b>San Martín de Hidalgo</b>	<b>Bajo</b>	<b>4.2</b>	<b>22.5</b>	<b>69.2</b>	<b>35.4</b>	
0001	San Martín de Hidalgo	Bajo	5.2	23.1			7.9
0005	El Crucero de Santa María	Bajo	4.0	23.9			6.4
0015	El Salitre	Medio	10.6	38.7			11.8
0022	El Tepehuaje de Morelos	Muy bajo	2.3	21.3			4.2
0002	Buenavista	Muy bajo	3.7	25.0			3.9

\* Para el cálculo de los índices estatales, municipales y regionales, estos indicadores corresponden a los porcentajes de ocupantes en viviendas.

**FUENTE:** IIEG, Instituto de Información Estadística y Geográfica del Estado de Jalisco, con base en CONAPO, Índices de marginación por entidad federativa, municipal y a nivel localidad, 2010

Nota: Los datos del Estado y del Municipio son de 2015.

Respecto a las carencias en la vivienda, en la localidad de El Crucero de Santa María y El Salitre con el más alto porcentaje en el indicador de viviendas sin agua entubada mostrando el 6.8 y 4.7 por ciento respectivamente; sin excusado El Salitre destaca con el 2.4 por ciento, en lo que se refiere a equipamiento en la vivienda, en viviendas sin refrigerador muestra que El Salitre cuenta con el 11.8 por ciento seguido de la cabecera municipal con el 7.9 por ciento (ver tabla 9).

**Tabla 9 Grado de marginación e indicadores sociodemográficos**

San Martín de Hidalgo, 2010							
Municipio / Localidad		Grado	% Viviendas particulares habitadas sin excusado*	% Viviendas particulares habitadas sin energía eléctrica*	% Viviendas particulares habitadas sin disponibilidad de agua entubada*	**Promedio de ocupantes por cuarto en viviendas particulares habitadas	% Viviendas particulares habitadas con piso de tierra
Clave	Nombre						
	Jalisco	Bajo	0.86	0.3	1.8	22.1	1.6
<b>077</b>	<b>San Martín de Hidalgo</b>	<b>Bajo</b>	<b>1.31</b>	<b>0.18</b>	<b>1.19</b>	<b>26.36</b>	<b>0.75</b>
0001	San Martín de Hidalgo	Bajo	0.8	0.4	1.4	1.0	1.6
0005	El Crucero de Santa María	Bajo	0.7	0.7	6.8	0.9	1.4
0015	El Salitre	Medio	2.4	0.7	4.7	1.0	1.8
0022	El Tepehuaje de Morelos	Muy bajo	1.2	0.3	1.9	0.8	0.7
0002	Buenavista	Muy bajo	1.8	0.6	0.6	0.8	2.3

\* Para el cálculo de los índices estatales, municipales y regionales, estos indicadores corresponden a los porcentajes de ocupantes en viviendas.

\*\* Para el dato estatal y municipal se considera el porcentaje de viviendas con algún nivel de hacinamiento.

**FUENTE:** IIEG, Instituto de Información Estadística y Geográfica del Estado de Jalisco, con base en CONAPO, Índices de marginación por entidad federativa, municipal y a nivel localidad, 2010

Nota: Los datos del Estado y del Municipio son de 2015.

## Índices sociodemográficos

A manera de recapitulación, el municipio de San Martín de Hidalgo en 2015 ocupaba a nivel estatal el lugar 80 en el índice de marginación con un grado bajo, en pobreza multidimensional se localiza en el lugar 87, con el 38.0 por ciento de su población en pobreza moderada y 3.3 por ciento en pobreza extrema; y en cuanto al índice de intensidad migratoria el municipio tiene un grado alto y ocupa el lugar 56 entre todos los municipios del estado (ver tabla 10).

Tabla 10 Población total, grado de Marginación e Intensidad Migratoria y situación de pobreza									
Jalisco, 2015									
Clave	Municipio	Población	Marginación		Pobreza Multidimensional			Intensidad Migratoria 2010	
			Grado	Lugar	Moderada	Extrema	Lugar	Grado	Lugar
<b>14</b>	<b>Jalisco</b>	<b>7,844,830</b>	<b>Bajo</b>	<b>27</b>	<b>30.0</b>	<b>1.8</b>	<b>5</b>	<b>Alto</b>	<b>13</b>
002	Acatlán de Juárez	22,261	Muy bajo	118	29.7	2.2	118	Medio	72
004	Amacueca	5,385	Bajo	51	52.5	8.5	20	Muy alto	18
010	Atemajac de Brizuela	6,717	Bajo	39	57.2	20.3	3	Medio	98
014	Atoyac	8,264	Bajo	29	56.2	10.9	7	Alto	40
024	Cocula	26,687	Bajo	86	41.0	3.1	75	Alto	31
<b>077</b>	<b>San Martín de Hidalgo</b>	<b>27,777</b>	<b>Bajo</b>	<b>80</b>	<b>38.0</b>	<b>3.3</b>	<b>87</b>	<b>Alto</b>	<b>56</b>
082	Sayula	36,778	Muy bajo	109	43.2	4.1	62	Medio	84
086	Tapalpa	19,506	Bajo	35	52.7	8.4	19	Medio	104
089	Techaluta de Montenegro	3,703	Bajo	41	31.8	4.4	106	Alto	35
092	Teocuitlán de Corona	10,317	Medio	20	42.7	8.5	41	Alto	61
114	Villa Corona	17,824	Bajo	72	40.6	3.7	72	Medio	78
119	Zacoalco de Torres	28,205	Bajo	73	43.3	7.6	43	Alto	69

**FUENTE:** IIEG, Instituto de Información Estadística y Geográfica del Estado de Jalisco con base en estimaciones del CONEVAL y CONAPO.

\*El dato de Jalisco en Pobreza Multidimensional corresponde a 2016.



**IIEG**  
Instituto de Información  
Estadística y Geográfica  
de Jalisco

# ECONOMÍA

**SAN MARTÍN DE HIDALGO  
DIAGNÓSTICO DEL MUNICIPIO  
DICIEMBRE 2019**



**Jalisco**  
GOBIERNO DEL ESTADO

## Número de empresas

Conforme a la información del Directorio Estadístico Nacional de Unidades Económicas (DENUE) de INEGI, el municipio de San Martín de Hidalgo cuenta con 1,347 unidades económicas al mes de noviembre de 2019 y su distribución por sectores revela un predominio de unidades económicas dedicadas al comercio, siendo estas el 45.06% del total de las empresas en el municipio. Ocupa la posición 41 del total de empresas establecidas en el estado y el lugar número 3 en el ranking regional.

**Figura 6. Distribución de las unidades económicas San Martín de Hidalgo, 2019/Noviembre**

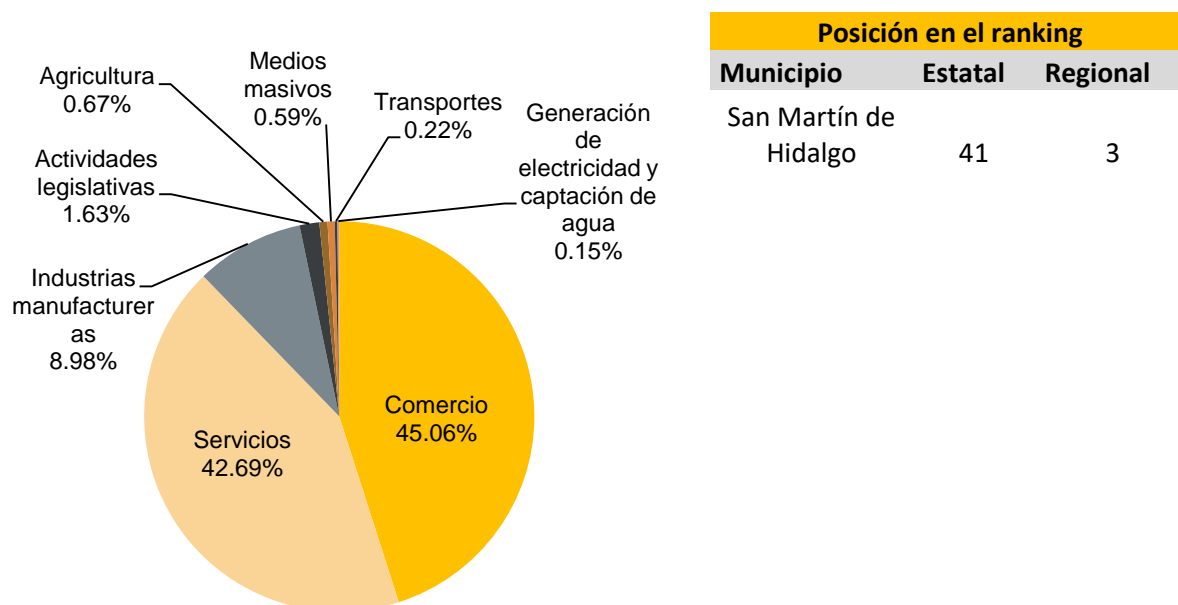

Posición en el ranking		
Municipio	Estatad	Regional

San Martín de Hidalgo	41	3
-----------------------	----	---

**Tabla 11 Composición de las Empresas**

San Martín de Hidalgo, noviembre 2019. (Unidades económicas).

Sector	Total de Unidades Económicas	0 a 5 personas	6 a 10 personas	11 a 30 personas	31 a 50 personas	51 a 100 personas	101 a 250 personas	Más de 250 personas
Comercio	607	579	17	9	1	1		
Servicios	575	524	30	18	2	1		
Industrias manufactureras	121	101	12	5	2	1		
Actividades legislativas	22	16	2	3		1		
Agricultura	9	2	1	2	2	1	1	
Medios masivos	8	8						
Transportes	3	1	1	1				
Generación de electricidad y captación de agua	2			1	1			
<b>Total general</b>	<b>1,347</b>	<b>1,231</b>	<b>63</b>	<b>39</b>	<b>8</b>	<b>5</b>	<b>1</b>	

FUENTE: IIEG, Instituto de Información Estadística y Geográfica del Estado de Jalisco; con información de INEGI, DENUE.



## Valor agregado censal bruto

El valor agregado censal bruto se define como: “*el valor de la producción que se añade durante el proceso de trabajo por la actividad creadora y de transformación del personal ocupado, el capital y la organización (factores de la producción), ejercida sobre los materiales que se consumen en la realización de la actividad económica.*” En resumen, esta variable se refiere al valor de la producción que añade la actividad económica en su proceso productivo.

Los censos económicos 2014 registraron que en el municipio de San Martín de Hidalgo los tres subsectores más importantes en la generación de valor agregado censal bruto fueron la *Industria de las bebidas y del tabaco*; el *Suministro de agua y suministro de gas por ductos al consumidor final*; y el *Comercio al por menor de abarrotes, alimentos, bebidas y tabaco*, que generaron en conjunto el 41.0% del total del valor agregado censal bruto registrado en 2014 en el municipio.

El subsector de la *Industria de las bebidas y del tabaco*, que concentró el 17.4% del valor agregado censal bruto en 2014, registró el mayor crecimiento real pasando de 2 millones 293 mil pesos en 2009 a 30 millones 534 mil pesos en 2014, representado una variación absoluta de 28 millones 241 mil pesos durante el periodo.

**Tabla 12 Subsectores con mayor valor agregado censal bruto (VACB)**

San Martín de Hidalgo, 2009 y 2014. (Miles de pesos).

Subsector	2009	2014	%Part 2014	Var % 2009 - 2014
Industria de las bebidas y del tabaco	1,925	30,534	17.4%	1486.2%
Suministro de agua y suministro de gas por ductos al consumidor final	-143	22,975	13.1%	-
Comercio al por menor de abarrotes, alimentos, bebidas, hielo y tabaco	16,053	18,294	10.4%	14.0%
Industria alimentaria	6,515	16,032	9.2%	146.1%
Servicios de preparación de alimentos y bebidas	10,241	14,706	8.4%	43.6%
Instituciones de intermediación crediticia y financiera no bursátil	2,840	9,822	5.6%	245.8%
Fabricación de prendas de vestir	417	6,765	3.9%	1522.3%
Comercio al por menor de vehículos de motor, refacciones, combustibles y lubricantes	2,669	6,487	3.7%	143.0%
Servicios de reparación y mantenimiento	3,869	6,400	3.7%	65.4%
Fabricación de muebles, colchones y persianas	3,605	5,237	3.0%	45.3%
Comercio al por menor en tiendas de autoservicio y departamentales	1,248	3,793	2.2%	203.9%
Otros	49,187	34,086	19.5%	-30.7%
<b>Total</b>	<b>98,426</b>	<b>175,131</b>	<b>100.0%</b>	<b>77.9%</b>

**FUENTE:** IIEG, Instituto de Información Estadística y Geográfica del Estado de Jalisco; con base a datos proporcionados por el INEGI.

## Empleo

### Trabajadores asegurados en el IMSS Por grupo económico

Para diciembre de 2019 el IMSS reportó un total de 1,041 trabajadores asegurados, lo que representó para el municipio de San Martín de Hidalgo un aumento de 145 trabajadores en comparación con el mes de diciembre de 2018 debido al incremento en el registro de empleo formal en algunos de sus grupos económicos, principalmente en *Construcción de edificaciones y obras de ingeniería civil*.

En función de los registros del IMSS el grupo económico que más empleos generó dentro del municipio de San Martín de Hidalgo fue precisamente el de *Construcción de edificaciones y obras de ingeniería civil*, ya que en diciembre de 2019 registró un total de 282 trabajadores concentrando el 27.09% del total de asegurados en el municipio.

El segundo grupo económico con más trabajadores asegurados fue el de *Agricultura*, que para diciembre de 2019 registró 198 trabajadores asegurados que representan el 19.02% del total de trabajadores asegurados a dicha fecha.

Tabla 13 Trabajadores asegurados									
San Martín Hidalgo, Jalisco 2012-2019									
Grupo económico	2012	2013	2014	2015	2016	2017	2018	2019	% part 2019
Construcción de edificaciones y obras de ingeniería civil.	0	17	6	2	8	9	198	282	27.09%
Agricultura.	44	42	48	66	79	72	157	198	19.02%
Transporte terrestre.	66	79	84	85	89	90	93	107	10.28%
Compraventa de materias primas, materiales y auxiliares.	50	50	48	45	43	73	68	67	6.44%
Compraventa de alimentos, bebidas y productos del tabaco.	22	26	21	36	37	46	49	65	6.24%
Compraventa en tiendas de autoservicios y departamentos especializados.	5	5	66	58	61	56	54	55	5.28%
Elaboración de alimentos.	31	31	38	38	39	36	37	36	3.46%
Compraventa de gases, combustibles y lubricantes.	9	16	15	17	16	17	17	27	2.59%
Compraventa de prendas de vestir y artículos de uso personal.	13	10	14	22	25	30	27	24	2.31%
Servicios de enseñanza, investigación científica y difusión cultural.	18	16	17	16	19	21	26	23	2.21%
Ganadería.	8	8	7	15	14	16	14	17	1.63%
Fabricación de productos de minerales no metálicos; excepto petróleo y del carbón mineral.	11	13	15	17	19	22	23	16	1.54%
Otros	92	109	101	101	113	171	133	124	11.91%
<b>Total</b>	<b>369</b>	<b>422</b>	<b>480</b>	<b>518</b>	<b>562</b>	<b>659</b>	<b>896</b>	<b>1,041</b>	<b>100.00%</b>

FUENTE: IIEG, Instituto de Información Estadística y Geográfica del Estado de Jalisco; con base a datos proporcionados por el IMSS.

## Trabajadores asegurados en el IMSS Región Lagunas

En diciembre de 2019, San Martín de Hidalgo se presenta como el sexto lugar municipal, dentro de la región Lagunas con mayor número de trabajadores concentrando el 4.95% del total.

De diciembre de 2012 a diciembre de 2019 el municipio de San Martín de Hidalgo registró un importante incremento en el número de trabajadores asegurados en la región Lagunas pasando de 369 asegurados en 2012 a 1,041 asegurados en 2019, un aumento de 672 trabajadores durante el total del periodo.

Tabla 14 Trabajadores asegurados									
Región Lagunas, Jalisco 2012-2019									
Municipio	2012	2013	2014	2015	2016	2017	2018	2019	% part.2019
Acatlán de Juárez	3,167	2,832	3,317	4,067	4,511	4,840	5,415	5,854	27.85%
Amacueca	75	103	79	62	51	44	37	61	0.29%
Atemajac de Brizuela	10	21	15	561	14	39	22	45	0.21%
Atoyac	280	295	300	451	642	560	619	644	3.06%
Cocula	1,638	1,596	1,832	1,845	1,917	2,192	2,407	2,265	10.78%
San Martín Hidalgo	369	422	480	518	562	659	896	1,041	4.95%
Sayula	4,608	5,759	4,709	3,803	4,179	3,789	4,031	4,202	19.99%
Tapalpa	1,044	1,211	1,282	1,652	1,545	1,892	2,041	2,255	10.73%
Techaluta de Montenegro	112	20	19	27	34	32	34	38	0.18%
Teocuitatlán de Corona	185	222	180	205	319	344	325	439	2.09%
Villa Corona	773	764	841	895	907	899	938	1,033	4.91%
Zacoalco de Torres	519	725	760	812	1,324	1,606	2,414	3,141	14.94%
<b>Total región Lagunas</b>	<b>12,780</b>	<b>13,970</b>	<b>13,814</b>	<b>14,898</b>	<b>16,005</b>	<b>16,896</b>	<b>19,179</b>	<b>21,018</b>	<b>100.00%</b>

**FUENTE:** IIEG, Instituto de Información Estadística y Geográfica del Estado de Jalisco; con base a datos proporcionados por el IMSS

## Agricultura y ganadería

El valor de la producción agrícola en San Martín de Hidalgo presentó diversas fluctuaciones en el periodo 2013 – 2018, siendo 2014 el más significativo. Para el año 2018, el valor de la producción del municipio representó el 1.39% del total estatal.

**Figura 7. Valor de la producción agrícola  
San Martín de Hidalgo 2013 - 2018 (Miles de pesos)**

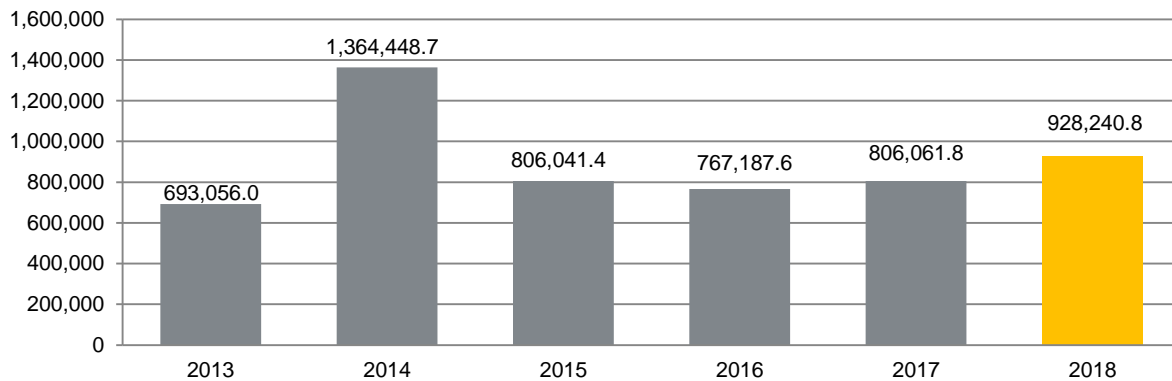

**FUENTE:** IIEG, Instituto de Información Estadística y Geográfica del Estado de Jalisco; información de SIAP / SAGARPA - OEIDRUS.

La producción ganadera en San Martín de Hidalgo, ha presentado un comportamiento cambiante durante el periodo 2013-2018, siendo el ejercicio de 2018 el más importante para el municipio. En 2018 el valor de la producción ganadera contribuyó con el 0.64% del valor total estatal.

**Figura 8. Valor de la producción ganadera  
San Martín de Hidalgo 2013 - 2018 (Miles de pesos)**

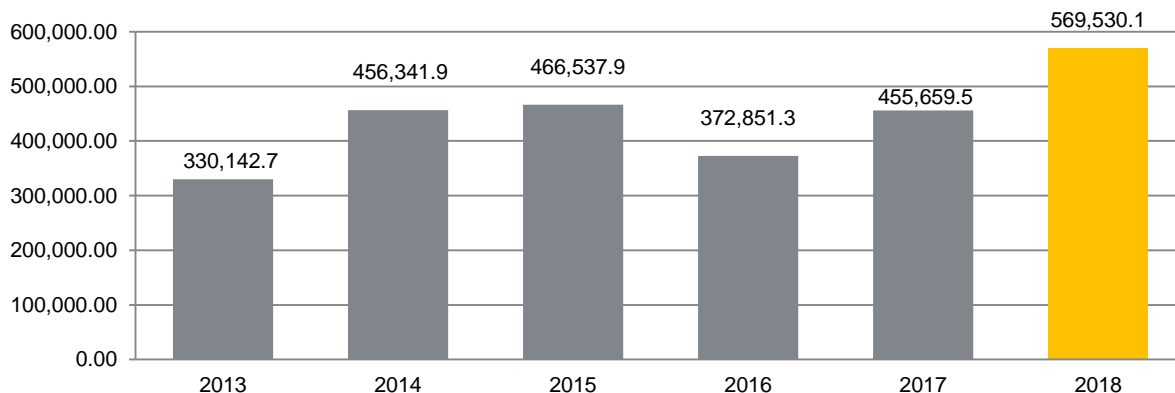

**FUENTE:** IIEG, Instituto de Información Estadística y Geográfica del Estado de Jalisco; información de SIAP / SAGARPA - OEIDRUS.



**IIEG**  
Instituto de Información  
Estadística y Geográfica  
de Jalisco

# MEDIO AMBIENTE

**SAN MARTÍN DE HIDALGO**  
**DIAGNÓSTICO DEL MUNICIPIO**  
**DICIEMBRE 2019**



**Jalisco**  
GOBIERNO DEL ESTADO

## Índice municipal de medio ambiente

**Tabla 15 Municipios de la región Lagunas de acuerdo al índice municipal de medio ambiente.**

San Martín de Hidalgo, Jalisco			
Nombre	Índice Municipal Medio Ambiente	Posición estatal	Categoría
Atoyac	67.49	1	Muy Alto
Atemajac de Brizuela	66.68	2	Muy Alto
Zacoalco de Torres	65.43	6	Muy Alto
Techaluta de Montenegro	65.03	8	Muy Alto
Teocuitatlán de Corona	64.26	10	Muy Alto
Amacueca	62.95	17	Muy Alto
Sayula	62.86	18	Muy Alto
Villa Corona	59.32	32	Alto
Cocula	58.12	41	Alto
Tapalpa	57.89	43	Alto
Acatlán de Juárez	57.86	44	Alto
<b>San Martín de Hidalgo</b>	<b>54.01</b>	<b>74</b>	<b>Medio</b>

**FUENTE:** IIEG, Instituto de Información Estadística y Geográfica del Estado de Jalisco con información de SEMADES, 2000, 2010; SEMARNAT, 2000; CONAGUA, 2010; CONABIO, 2010; INEGI, 1982, 2005,2007; CONAFOR, 2007; CEA, 2007; CCA, 2010.

Considerando el índice de medio ambiente, que contempla aspectos como generación de residuos sólidos, deforestación, explotación de acuíferos, cobertura forestal, áreas naturales protegidas, entre otros, San Martín de Hidalgo se ubica en el lugar 74 a nivel estatal, lo cual indica un desarrollo Medio del medio ambiente en comparación al resto de los municipios de la entidad, y la undécima posición en la región Lagunas.

En el Índice Municipal de Medio Ambiente, 2013, destaca que San Martín de Hidalgo se ubica en un acuífero no sobreexplotado, sobre el cual se registra un total de 7,248 viviendas particulares habitadas, de las cuales 94.90% tienen disponibilidad de agua dentro de la casa o el terreno y 97.19% cuentan con drenaje conectado a la red pública, fosa séptica u otros.

El Municipio tiene una cobertura de 21.5% de bosques y 74.8% destinada a la agricultura. En los últimos 25 años el municipio ha recuperado 4.41 km<sup>2</sup> de superficie con vegetación natural y presenta 11.10% de la superficie con riesgo de erosión. En el ordenamiento ecológico territorial, el 27.93% de su territorio está bajo políticas ambientales de conservación.

En términos de residuos sólidos urbanos, el municipio participa con el 0.34% del total estatal, equivalente a 25.385 toneladas generadas por día.



**IIEG**  
Instituto de Información  
Estadística y Geográfica  
de Jalisco

# GOBIERNO Y SEGURIDAD

**SAN MARTÍN DE HIDALGO  
DIAGNÓSTICO DEL MUNICIPIO  
DICIEMBRE 2019**



**Jalisco**  
GOBIERNO DEL ESTADO



## Instituciones educativas

De acuerdo a los datos de escuelas proporcionados por el Sistema de Información y Gestión Educativa, durante el ciclo escolar 2017-2018, la región Lagunas del estado de Jalisco, compuesta por 12 municipios, contó con 601 escuelas en 578 planteles.

El municipio de San Martín Hidalgo tuvo 81 escuelas en 78 planteles.

Las escuelas en San Martín Hidalgo operaron principalmente en el turno matutino (86.4%), seguido por el turno vespertino (13.6%). Ver tabla 16.

Tabla 16. Datos generales de las Instituciones educativas en San Martín Hidalgo							
Ciclo escolar 2017-2018							
Municipio	Escuelas		Turno				
	Escuela	Planteles	Vespertino	Matutino	Discontinuo	Continuo	Nocturno
San Martín Hidalgo	81	78	11 13.6%	70 86.4%	0 0.0%	0 0.0%	0 0.0%

**Fuente:** Elaborado por el IIEG con base en registros del Sistema de Información y Gestión Educativa.

El nivel educativo que se impartió en las escuelas del municipio fue principalmente de primaria (37%), seguido de preescolar (35.8%), secundaria (18.5%), media superior (7.4%) y por último CAM (1.2%). Ver tabla 17.

Tabla 17. Escuelas por nivel educativo en el municipio de San Martín Hidalgo								
Ciclo escolar 2017-2018								
	Nivel Educativo							
	Primaria	Preescolar	Secundaria	Media superior	Inicial	CAM*	Superior	Formación para el trabajo
Escuelas	30	29	15	6	0	1	0	0
% Participación	37.0%	35.8%	18.5%	7.4%	0.0%	1.2%	0.0%	0.0%

**Fuente:** Elaborado por el IIEG con base en registros del Sistema de Información y Gestión Educativa.

\* Centros de Atención Múltiple.

Los servicios educativos que se tuvieron en las escuelas de San Martín Hidalgo fueron: primaria (76.5%), seguido de telesecundaria (8.6%), bachillerato general (6.2%), técnica (3.7%), comunitario (2.5%), tecnológico (1.2%) y por último CAM (1.2%). Ver tabla 18.

**Tabla 18. Servicios educativos en San Martín Hidalgo por número de escuelas**

Ciclo escolar 2017-2018		
Servicio Educativo	Escuelas	% de participación
General	62	76.5%
Comunitario	2	2.5%
Indígena	0	0.0%
Telesecundaria	7	8.6%
Bachillerato general	5	6.2%
Tecnológico	1	1.2%
Técnica	3	3.7%
Inicial indígena	0	0.0%
CAM*	1	1.2%
Inicial no escolarizada	0	0.0%
Licenciatura y posgrado	0	0.0%
Formación para el trabajo	0	0.0%
Otro	0	0.0%

**Fuente:** Elaborado por el IIEG con base en registros del Sistema de Información y Gestión Educativa.  
\* Centros de Atención Múltiple.

La matrícula de alumnos registrados en el ciclo escolar 2017-2018 en el municipio de San Martín Hidalgo fue de 7,343, de los cuales el 50.5% fueron hombres y el 49.5% mujeres.

La cantidad de docentes en el registro fue de 300 profesores y hubo un promedio de 24 alumnos por profesor. Ver tabla 19.

**Tabla 19. Alumnos y docentes en San Martín Hidalgo**

Ciclo escolar 2017-2018					
Municipio	Alumnos			Docentes	Alumnos por Profesor
	Hombres	Mujeres	Total	Total	Total
San Martín Hidalgo	3,705	3,638	7,343	300	24

**Fuente:** Elaborado por el IIEG con base en registros del Sistema de Información y Gestión Educativa.

## Desarrollo institucional

El Índice de Desarrollo Municipal (IDM) mide el progreso de un municipio en cuatro dimensiones del desarrollo: social, económica, ambiental e institucional, con la finalidad de presentar una evaluación integral de la situación de cada uno de éstos. El IDM parte de tres premisas vinculadas con el concepto de desarrollo humano, según el cual, el principal objetivo es beneficiar a las personas; las actividades de los gobiernos afectan el nivel de desarrollo de sus comunidades y que el desarrollo sostenible posibilita el bienestar de los individuos a largo plazo (ver detalles en [https://iieg.gob.mx/ns/wp-content/uploads/2020/08/Metodologia\\_IDM.pdf](https://iieg.gob.mx/ns/wp-content/uploads/2020/08/Metodologia_IDM.pdf)).

En los tres apartados anteriores ya se ha hecho referencia al desarrollo social, económico y del medio ambiente; finalmente en esta sección se aborda el componente institucional (Índice de Desarrollo Municipal Institucional; IDM-I), que mide el desempeño de las instituciones gubernamentales de un municipio a través de cinco rubros que contemplan el esfuerzo tributario, la transparencia, la participación electoral, el número de empleados municipales per cápita y la seguridad.

En la construcción del IDM se decidió incluir cinco variables para medir el desarrollo institucional de los municipios de Jalisco, tal y como se muestra en las dos tablas siguientes, por medio del porcentaje de participación ciudadana en elecciones; la evaluación del cumplimiento de la publicación de información fundamental y de la obligación de la atención a las solicitudes de información; la tasa de empleados municipales por cada mil habitantes; el porcentaje de ingresos propios por municipio y el número de delitos del fuero común por cada mil habitantes.

**Tabla 20. Desarrollo institucional de los municipios en el contexto estatal con base en cinco indicadores**

San Martín de Hidalgo, Región Lagunas (Parte I)							
Clave	Municipio	Porcentaje de participación ciudadana en elecciones 2018		Evaluación del cumplimiento de la publicación de información fundamental 2016		Empleados municipales por cada 1,000 habitantes 2018	
		Valor municipal	Lugar estatal	Valor municipal	Lugar estatal	Valor municipal	Lugar estatal
2	Acatlán de Juárez	64.17	66	12.50	46	7.30	11
4	Amacueca	65.53	56	12.50	46	20.98	94
10	Atemajac de Brizuela	80.18	3	12.50	46	22.51	100
14	Atoyac	65.89	53	12.50	46	15.60	70
24	Cocula	59.23	90	18.75	35	15.15	64
<b>77</b>	<b>San Martín de Hidalgo</b>	<b>60.19</b>	<b>85</b>	<b>31.25</b>	<b>19</b>	<b>14.40</b>	<b>61</b>
82	Sayula	61.56	78	18.75	35	11.09	37
86	Tapalpa	80.79	2	0.00	96	9.74	25
89	Techaluta de Montenegro	73.29	15	25.00	26	41.85	121
92	Teocuitatlán de Corona	65.19	58	12.50	46	18.28	85
114	Villa Corona	59.97	87	18.75	35	12.94	53
119	Zacoalco de Torres	61.91	74	0.00	96	9.80	27

**FUENTE:** Elaborado por el IIEG con base en el padrón electoral del INE, Cómputos Distritales 2018 de las Elecciones Federales del INE, la Estadística de Finanzas Públicas Estatales y Municipales (EFIPEM) 2018, Base de Delitos del Fuero Común del Secretariado Ejecutivo del Sistema Nacional de Seguridad Pública, Encuesta Intercensal 2015 del INEGI, Censo Nacional de Gobiernos Municipales y Delegacionales (CNGMD) 2019 y las evaluaciones del ITEI de 2016(ver detalles y notas en IDM 2012 [https://iieg.gob.mx/ns/wp-content/uploads/2020/08/Metodologia\\_IDM.pdf](https://iieg.gob.mx/ns/wp-content/uploads/2020/08/Metodologia_IDM.pdf)).

En el caso de San Martín Hidalgo, en 2018 registró una participación electoral del 60.19%, que lo coloca en el lugar 85 de los 125 municipios. Lo que significa que tiene una baja participación electoral en comparación con otras municipalidades del estado. Por otra parte, en 2016 con una calificación de 31.25% en materia de cumplimiento en las obligaciones de transparencia, el municipio se colocó en el lugar 19, lo que muestra el grado de compromiso de una administración en publicar y mantener actualizada la información, en particular, la correspondiente a los rubros financieros y regulatorios; así como la mejora en su accesibilidad y un adecuado manejo y protección de la información confidencial. Esto en el marco del cumplimiento del derecho de acceso a la información pública.

En lo que respecta a los empleados que laboran en las administraciones públicas, es importante destacar que en 2018 San Martín Hidalgo tenía una tasa de 14.4 empleados municipales por cada mil habitantes, por lo que ocupó el sitio 61 a nivel estatal en este rubro. Esto en el sentido de que entre menor sea el valor de este indicador mejor, porque implica una lógica de austeridad donde con menos empleados municipales se logra prestar los servicios municipales a la población.

Asimismo, en el ámbito de las finanzas municipales, para 2018 el 43.57% de los ingresos de San Martín Hidalgo se consideran propios; esto significa que fueron generados mediante sus propias estrategias de recaudación, lo que posiciona al municipio en el lugar 85 en el ordenamiento de este indicador respecto a los demás municipios del estado. Mientras que en la cuestión de seguridad, en 2019 el municipio registró una tasa de 5.65 delitos por cada cien mil habitantes, que se traduce en el lugar 47 en el contexto estatal, siendo el lugar uno, el municipio más seguro en función de esta tasa.

Considerando los cinco indicadores, San Martín Hidalgo obtiene un desarrollo institucional alto con un IDM-I de 50.81, que lo coloca en el sitio 38 del ordenamiento estatal. Donde el primer lugar lo tiene Poncitlán y el último, San Martín de Bolaños.

**Tabla 21. Desarrollo institucional de los municipios en el contexto estatal con base en cinco indicadores**

San Martín de Hidalgo, Región Lagunas (Parte II)								
Clave	Municipio	Porcentaje de ingresos propios		Delitos del fuero común por cada 100,000 habitantes 2019		IDM-Institucional		
		Valor municipal	Lugar estatal	Valor municipal	Lugar estatal	Índice	Grado	Lugar estatal
2	Acatlán de Juárez	48.54	63	16.58	117	40.67	Muy Bajo	122
4	Amacueca	35.08	105	6.38	56	46.35	Bajo	96
10	Atemajac de Brizuela	42.39 <sup>a</sup>	90	3.52	19	53.73	Alto	22
14	Atoyac	46.37	71	3.92	26	50.46	Medio	44
24	Cocula	32.96	107	13.82	114	39.55	Muy Bajo	124
<b>77</b>	<b>San Martín de Hidalgo</b>	<b>43.57</b>	<b>85</b>	<b>5.65</b>	<b>47</b>	<b>50.81</b>	<b>Alto</b>	<b>38</b>
82	Sayula	60.59	12	6.88	66	52.33	Alto	29
86	Tapalpa	55.41	29	5.28	44	51.63	Alto	33
89	Techaluta de Montenegro	30.32	115	8.11	79	51.95	Alto	31
92	Teocuitatlán de Corona	60.29	14	7.75	75	52.58	Alto	28
114	Villa Corona	44.49	81	9.57	95	45.64	Bajo	104
119	Zacoalco de Torres	52.88	42	9.58	96	44.22	Muy Bajo	113

**FUENTE:** Elaborado por el IIEG con base en el padrón electoral del INE, Cómputos Distritales 2018 de las Elecciones Federales del INE, la Estadística de Finanzas Públicas Estatales y Municipales (EFIPEM) 2018, Base de Delitos del Fuero Común del Secretariado Ejecutivo del Sistema Nacional de Seguridad Pública, Encuesta Intercensal 2015 del INEGI, Censo Nacional de Gobiernos Municipales y Delegacionales (CNGMD) 2019 y las evaluaciones del ITEI de 2016(ver detalles y notas en IDM 2012 [https://iieg.gob.mx/ns/wp-content/uploads/2020/08/Metodologia\\_IDM.pdf](https://iieg.gob.mx/ns/wp-content/uploads/2020/08/Metodologia_IDM.pdf)).

<sup>a</sup> Datos corresponden al 2017.

## Incidencia delictiva

Durante el 2019, se abrieron un total de 165 carpetas de investigación, de las cuales 94 se abrieron en el primer semestre, mientras que en los siguientes seis meses fueron 71. Marzo es el mes con más casos con 22 indagaciones. Noviembre es el mes con la menor cantidad de carpetas abiertas con 8. El promedio de carpetas abiertas por mes en el municipio es de 14.

**Figura 9. Cantidad de carpetas de investigación por mes, San Martín Hidalgo 2019**

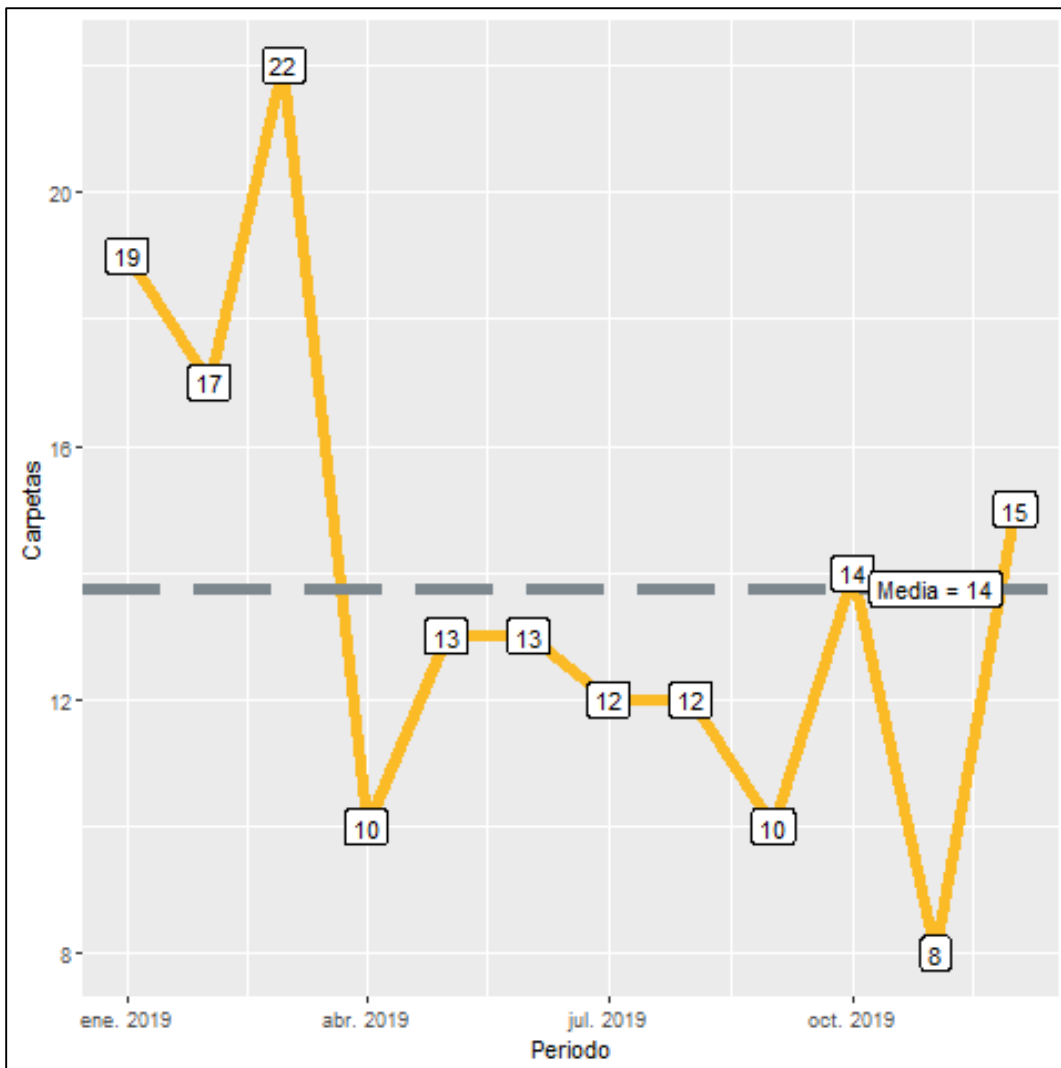

Fuente: Elaborado por el IIEG con datos del Secretariado Ejecutivo del Sistema Nacional de Seguridad Pública

En San Martín Hidalgo durante el 2019, el 48% de los delitos afectaron al bien jurídico del patrimonio seguido de la vida y la integridad corporal con 15% y el tercer bien jurídico con mayor afectación fue la familia con 13%. (Figura 10). Con relación al bien jurídico del patrimonio que fue el más afectado en 2019 en el municipio, robo de vehículo automotor fue el subtipo de delito que abrió más carpetas con 16; en segundo puesto, robo a casa habitación con 13 seguido de fraude con 12 casos. (Figura 11).

**Figura 10. Distribución porcentual de los bienes jurídicos afectados, San Martín Hidalgo 2019**

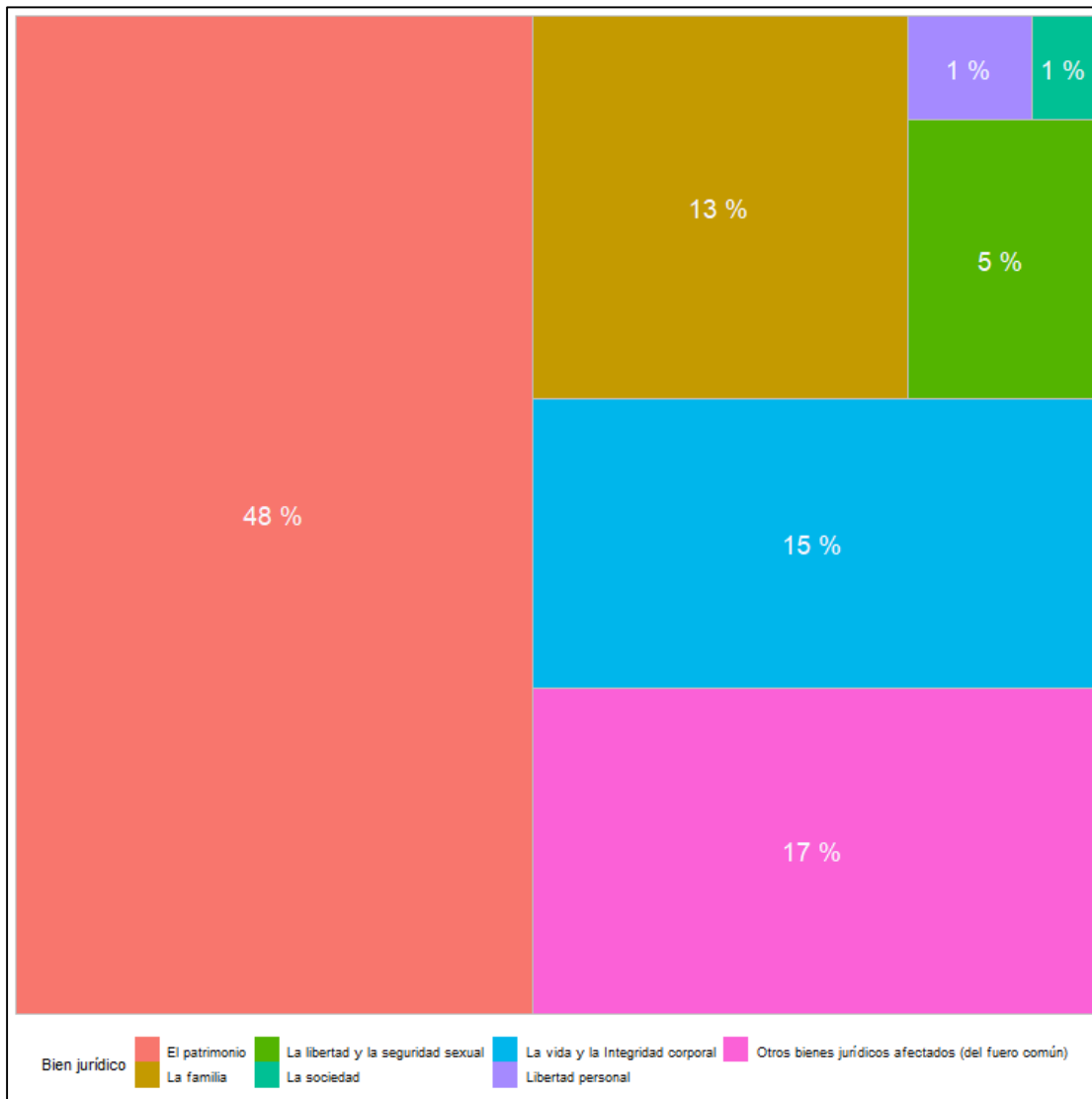

Fuente: Elaborado por el IIEG con datos del Secretariado Ejecutivo del Sistema Nacional de Seguridad Pública



**Figura 11. Cantidad de carpetas por los 5 subtipos de delitos que afectaron más el patrimonio, San Martín Hidalgo 2019**

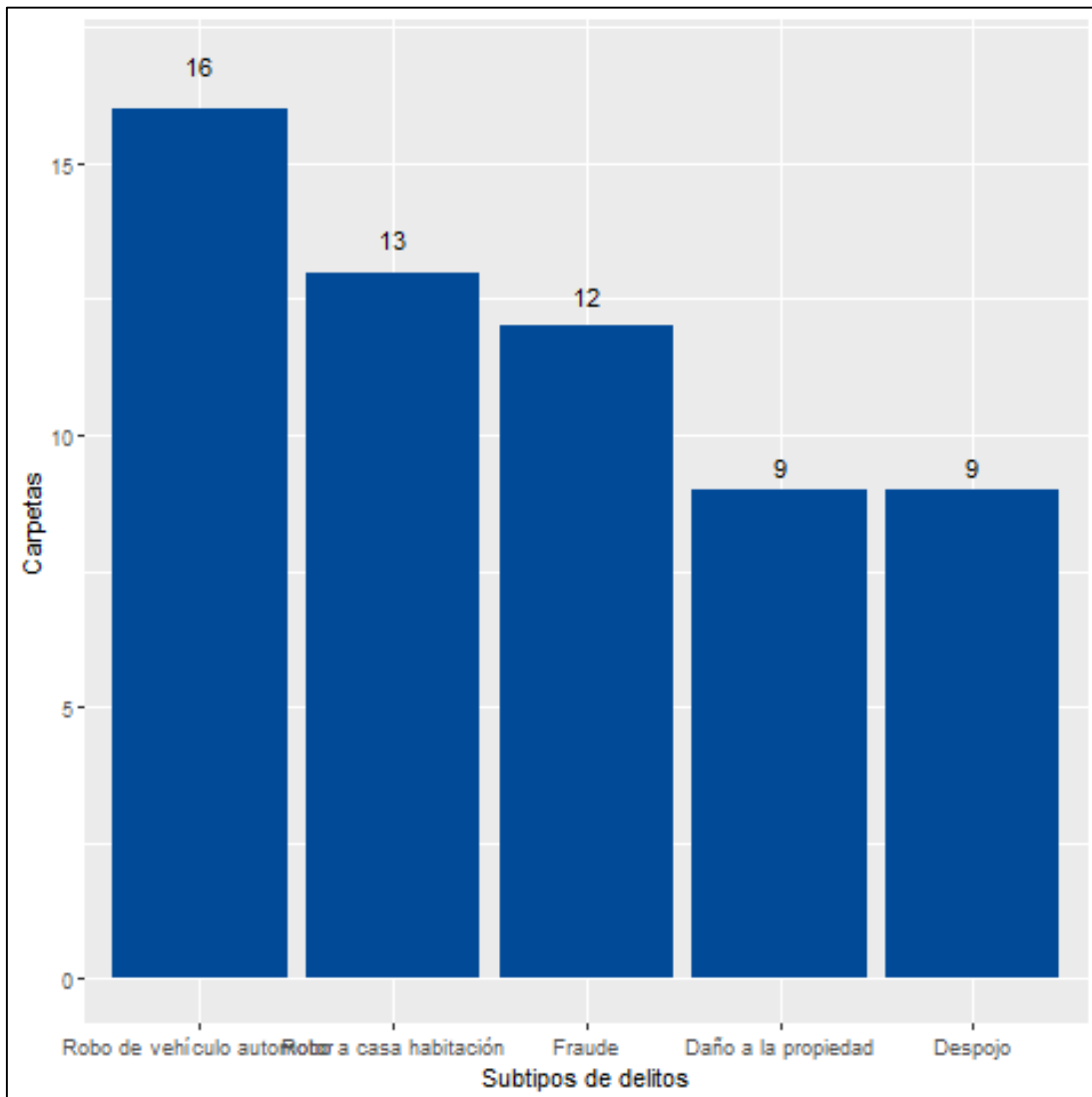

Fuente: Elaborado por el IIEG con datos del Secretariado Ejecutivo del Sistema Nacional de Seguridad Pública

## Directorio municipal



### **Presidente Municipal de San Martín de Hidalgo**

Moisés Rodríguez Camacho

[sanmhid@jalisco.gob.mx](mailto:sanmhid@jalisco.gob.mx)

### **Domicilio**

Juárez No. 12 C.P. 46770 San Martín de Hidalgo, Jalisco

### **Teléfonos**

(385) 755 0415 Fax. 755 1999 / 755 0002 / 755 0096

### **Síndico (a)**

Sergio Zepeda Navarro

### **Regidores (as)**

Angélica María Ruelas Aguilar

Elidania Guerrero Hernández

José Eduardo Ramírez Rodríguez

María de Jesús Jiménez Vázquez

Clemente Gómez Hernández

Juana Ceballos Guzmán

Moisés Constantino Medina Ramírez

Ricardo Camacho Amador

Edgar René Ruelas Gil

### **Partido Político**

Coalición por México al Frente:

Movimiento Ciudadano (MC)

Partido Acción Nacional (PAN)

Partido de la Revolución Democrática (PRD)



[contacto@iieg.gob.mx](mailto:contacto@iieg.gob.mx)  
[www.iieg.gob.mx](http://www.iieg.gob.mx)



Calzada de los Pirules 71 Col. Cd. Granja  
C.P. 45010, Zapopan, Jalisco, Méx.  
Teléfono: (33) 3777-1770



**IIEG**  
Instituto de Información  
Estadística y Geográfica  
de Jalisco

