



IIEG

Instituto de Información
Estadística y Geográfica
de Jalisco



SAN MARCOS DIAGNÓSTICO DEL MUNICIPIO DICIEMBRE 2019



Jalisco
GOBIERNO DEL ESTADO



SAN MARCOS DIAGNÓSTICO DEL MUNICIPIO

DICIEMBRE 2019

HISTORIA	3
Toponimia	
Contexto histórico	
GEOGRAFÍA	6
Mapa base	
Medio físico e infraestructura	
DEMOGRAFÍA Y SOCIEDAD	10
Aspectos demográficos	
Intensidad migratoria	
Pobreza multidimensional	
Marginación	
Índices sociodemográficos	
ECONOMÍA	21
Número de empresas	
Valor agregado censal bruto	
Empleo	
Agricultura y ganadería	
MEDIO AMBIENTE	29
Subíndice municipal de medio ambiente	
DESARROLLO INSTITUCIONAL	31
Desarrollo institucional	

Consulta el documento en línea
[Cuadernillos Municipales](#)



IIEG
Instituto de Información
Estadística y Geográfica
de Jalisco

HISTORIA

**SAN MARCOS
DIAGNÓSTICO DEL MUNICIPIO
DICIEMBRE 2019**



Jalisco
GOBIERNO DEL ESTADO

Toponimia

Cuando llegaron los conquistadores a esta población se le conocía con el nombre de Otatlan ò Chistic.

Figura 1. San Marcos, Jalisco.
Localización geográfica.



FUENTE: IIEG, Instituto de Información Estadística y Geográfica del Estado de Jalisco, "Mapa General del Estado de Jalisco, 2012"

Contexto histórico

El Municipio de San Marcos como mencionamos anteriormente se llamo primitivamente Chistic o Xicstic, data del año 1524 en el dominio del señorío de Tonallan habitado por tribus Toltecas, tiempo en que los españoles hicieron su aparición por este lugar, su fundación fue por los años de 1540 por Fray Antonio de Jesús del convento de Etzatlán quien ordeno levantar el templo por encomienda del Sr. Obispo Gonzalo Herмосillo Estableciéndose de esta manera 20 Españoles e indios que explotarían después los yacimientos de oro que había en la zona.

Una vez terminada la Conquista y la Gran Guerra del Mixtón (en Nochistlan, Zac.) dado fin por el Virrey Don Antonio de Mendoza, paso a Etzatlán y posteriormente en enero de 1542 visito este lugar donde le presentaron la riqueza en todos los aspectos de esta región. En 1825 San Marcos no tenía ayuntamiento y dependía del departamento del Quinto Cantón de Etzatlán.

En 1878 pertenece al departamento de Ahualulco, y para 1888 se le menciona en el “Ensayo Estadístico del Estado de Jalisco” como categoría de pueblo y como comisaría de elección popular del municipio de Etzatlán. En 1895 fue comisaría política del municipio de Etzatlán que a su vez dependía del departamento de Ahualulco en el Doceavo Cantón que tenía por cabecera la misma municipalidad. El municipio de San Marcos fue erigido como tal por decreto del 17 de abril de 1907, entrando en vigor el 1° de enero de 1908.



IIEG
Instituto de Información
Estadística y Geográfica
de Jalisco

GEOGRAFÍA

**SAN MARCOS
DIAGNÓSTICO DEL MUNICIPIO
DICIEMBRE 2019**



Jalisco
GOBIERNO DEL ESTADO

Figura 2. San Marcos, Jalisco.
 Mapa base.

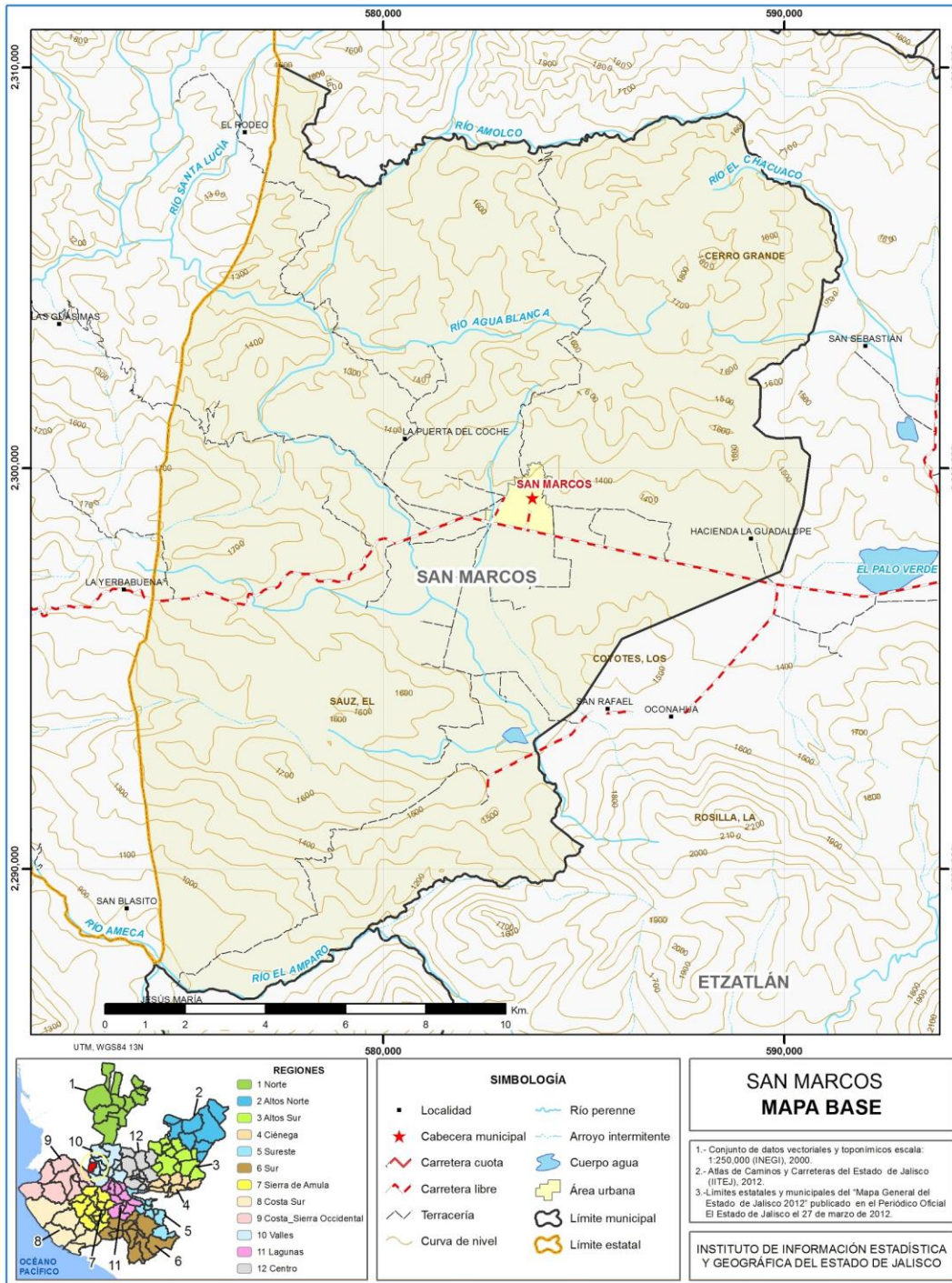

FUENTE: IIEG, Instituto de Información Estadística y Geográfica del Estado de Jalisco; 2015.

Geografía

Tabla 1 Medio físico

San Marcos, Jalisco

Medio físico	Descripción		
Superficie municipal (km ²)	262	El municipio de San Marcos tiene una superficie de 262 Km ² . Por su superficie se ubica en la posición 96 con relación al resto de los municipios del estado.	
Altura (msnm)	Mínima municipal	891	
	Máxima municipal	1,920	
	Cabecera municipal	1,380	
Pendientes (%)	Planas (< 5°)	28.0	
	Lomerío (5° - 15°)	36.7	
	Montañosas (> 15°)	35.2	
Clima (%)	Cálido subhúmedo	5.4	
	Semicálido semihúmedo	94.6	
Temperatura (°C)	Máxima promedio	32.3	
	Mínima promedio	10.0	
	Media anual	18.9	
Precipitación (mm)	Media anual	900	
	Geología (%)	Extrusiva ácida	37.5
		Basalto	33.0
		Toba	14.0
		Aluvial	13.3
		Brecha volcánica	0.7
Otros	1.5		
Tipo de suelo (%)	Feozem	44.7	
	Regosol	36.8	
	Luvisol	8.3	
	Cambisol	4.6	
	Vertisol	3.7	
	Litosol	1.9	
Cobertura de suelo (%)	Agricultura	23.9	
	Asentamiento humano	0.5	
	Bosque	38.6	
	Cuerpo de agua	0.1	
	Pastizal	29.7	
	Selva	7.2	

FUENTE: IIEG, Instituto de Información Estadística y Geográfica del Estado de Jalisco; con base en: Geología, Edafología, esc. 1:50,000 y Uso de Suelo y Vegetación SVI, esc. 1:250,000, INEGI. Clima, CONABIO. Tomo 1 Geografía y Medio Ambiente de la Enciclopedia Temática Digital de Jalisco. MDE y MDT del conjunto de datos vectoriales, esc. 1:50,000, INEGI. Mapa General del Estado de Jalisco 2012.

Tabla 2 Infraestructura

San Marcos, Jalisco

Infraestructura	Descripción		
Infraestructura (km)	Carreteras	19.85	El municipio se encuentra en el noveno lugar de la región Valles, registrando grado medio de conectividad en caminos y carreteras.
	Caminos	95.17	
Tipo de servicios	Cantidad	Comentarios	
Cementerio	1	La información presentada en esta tabla corresponde a los servicios concentrados en localidades mayores a 2,500 habitantes.	
Escuelas	7		
Palacio o ayudantía	1		
Mercado	1		
Plaza	2		
Centro Salud	2		
Templo	1		

Fuente: Atlas de Caminos y Carreteras del Estado de Jalisco 2011, ITEJ. Conectividad 2011, ITEJ. Mapa General del Estado de Jalisco 2012. Censo de Población y Vivienda 2000 y 2010, INEGI. Siete servicios básicos, CDTR-ITEJ, 2009.



IIEG
Instituto de Información
Estadística y Geográfica
de Jalisco

DEMOGRAFÍA Y SOCIEDAD

SAN MARCOS
DIAGNÓSTICO DEL MUNICIPIO
DICIEMBRE 2019



Aspectos demográficos

El municipio de San Marcos pertenece a la Región Valles, su población en 2015 según la Encuesta Intercensal es de 3 mil 783 personas; 49.7 por ciento hombres y 50.3 por ciento mujeres, los habitantes del municipio representaban el 1.2 por ciento del total regional (ver tabla 3). Comparando este monto poblacional con el del año 2010, se obtiene que la población municipal aumentó un 0.6 por ciento en cinco años.

Tabla 3 Población por sexo, porcentaje en el municipio							
San Marcos, Jalisco							
Clave	No.	Municipio/localidad	Población total 2010	Población 2015			
				Total	Porcentaje en el municipio	Hombres	Mujeres
075 SAN MARCOS			3,762	3,783	100.00	1,882	1,901

FUENTE: IIEG, Instituto de Información Estadística y Geográfica del Estado de Jalisco con base en INEGI, censos y conteos nacionales, 2010-2015

Se estima que para el 2020 esta población aumentará a 4 mil 054 habitantes, donde 2 mil 055 son hombres y un mil 999 mujeres, representando el 0.05 por ciento de la población total del estado.

El municipio en 2010 contaba con 36 localidades, de las cuales, 7 eran de dos viviendas y 19 de una. La cabecera municipal de San Marcos es la localidad más poblada con 3,383 personas, y representaba el 89.9 por ciento de la población, le sigue La Puerta del Coche con el 3.0, San Isidro con el 0.9, Las Cebollas con el 0.8 y La Presa con el 0.6 por ciento del total municipal.

Tabla 4 Población por sexo, porcentaje en el municipio							
San Marcos, Jalisco							
Clave	No.	Municipio/localidad	Población total 2000	Población 2010			
				Total	Porcentaje en el municipio	Hombres	Mujeres
075 SAN MARCOS			3,497	3,762	100.00	1,918	1,844
0001	1	SAN MARCOS	3,091	3,383	89.9	1,710	1,673
0039	2	LA PUERTA DEL COCHE	149	114	3.0	58	56
0044	3	SAN ISIDRO	35	32	0.9	19	13
0090	4	LAS CEBOLLAS	6	30	0.8	14	16
0068	5	LA PRESA	26	23	0.6	12	11

FUENTE: IIEG, Instituto de Información Estadística y Geográfica del Estado de Jalisco con base en INEGI, censos y conteos nacionales, 2010-2015

Intensidad migratoria

El estado de Jalisco tiene una añeja tradición migratoria a Estados Unidos que se remonta hacia los finales del siglo XIX. Se estima que 1.4 millones de personas nacidas en Jalisco habitan en Estados Unidos y que alrededor de 2.6 millones de personas nacidas en aquel país son hijos de padres jaliscienses. De acuerdo al índice de intensidad migratoria calculado por Consejo Nacional de Población (CONAPO) con datos del censo de población de 2010 del INEGI, Jalisco tiene un grado alto de intensidad migratoria, y tiene el lugar decimotercero entre las entidades federativas del país con mayor intensidad migratoria.

Figura 3. Grado de Intensidad migratoria a Estados Unidos.
Jalisco, 2010

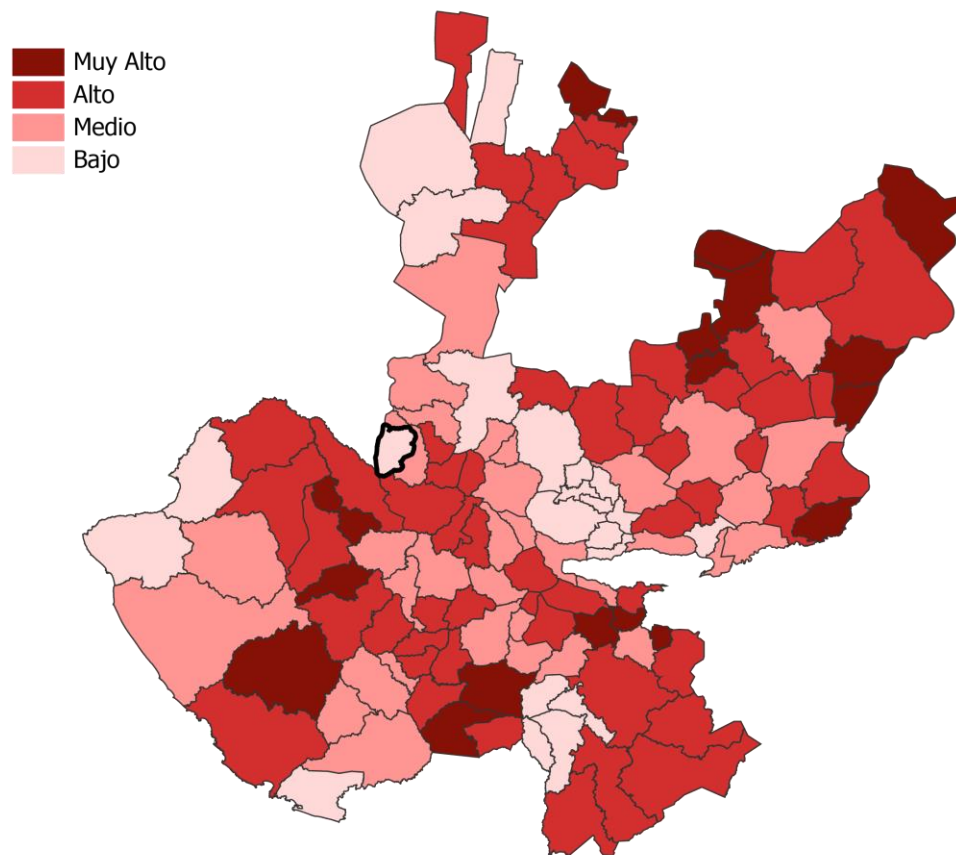

FUENTE: IIEG, Instituto de Información Estadística y Geográfica del Estado de Jalisco con base en estimaciones del CONAPO, 2010

Los indicadores de este índice señalan que en San Marcos el 7.99 por ciento de las viviendas del municipio se recibieron remesas en 2010, en un 0.96 por ciento se reportaron emigrantes del quinquenio anterior (2005-2010), en el 0.75 por ciento se registraron migrantes circulares del quinquenio anterior, así mismo el 2.98 por ciento de las viviendas contaban con migrantes de retorno del quinquenio anterior (ver tabla 5).

Tabla 5 Índice y grado de intensidad migratoria e indicadores socioeconómicos

San Marcos, 2010	
Índice y grado de intensidad migratoria e indicadores socioeconómicos	Valores
Índice de intensidad migratoria	-0.2883428
Grado de intensidad migratoria	Bajo
Total de viviendas	939
% viviendas que reciben remesas	7.99
% Viviendas con emigrantes en Estados Unidos del quinquenio anterior	0.96
% Viviendas con migrantes circulares del quinquenio anterior	0.75
% Viviendas con migrantes de retorno del quinquenio anterior	2.98
Lugar que ocupa en el contexto estatal	111
Lugar que ocupa en el contexto nacional	1239

FUENTE: IIEG, Instituto de Información Estadística y Geográfica del Estado de Jalisco con base en estimaciones del CONAPO con base en el INEGI, muestra del diez por ciento del Censo de Población y Vivienda 2010

Cabe señalar que en el cálculo previo del índice de intensidad migratoria, que fue en el año 2000, la unidad de observación eran los hogares y San Marcos ocupaba el lugar 74 con grado alto, donde los hogares que recibieron remesas fue el 15.39 por ciento, hogares con emigrantes en Estados Unidos del quinquenio anterior 10.11 por ciento, el 1.53 por ciento de los hogares tenían migrantes circulares del quinquenio anterior y 2.59 por ciento migrantes de retorno (ver tabla 6).

Tabla 6 Índice y grado de intensidad migratoria e indicadores socioeconómicos

San Marcos, 2000	
Índice y grado de intensidad migratoria e indicadores socioeconómicos	Valores
Índice de intensidad migratoria	0.7975608
Grado de intensidad migratoria	Alto
Total de hogares	851
% Hogares que reciben remesas	15.39
% Hogares con emigrantes en Estados Unidos del quinquenio anterior	10.11
% Hogares con migrantes circulares del quinquenio anterior	1.53
% Hogares con migrantes de retorno del quinquenio anterior	2.59
Lugar que ocupa en el contexto estatal	74

Fuente: Consejo Nacional de Población. Colección: Índices Sociodemográficos. Diciembre de 2001..

Pobreza multidimensional

La pobreza, está asociada a condiciones de vida que vulneran la dignidad de las personas, limitan sus derechos y libertades fundamentales, impiden la satisfacción de sus necesidades básicas e imposibilitan su plena integración social. De acuerdo con esta concepción, una persona se considera en situación de pobreza multidimensional cuando sus ingresos son insuficientes para adquirir los bienes y los servicios que requiere para satisfacer sus necesidades y presenta carencia en al menos uno de los siguientes seis indicadores: rezago educativo, acceso a los servicios de salud, acceso a la seguridad social calidad y espacios de la vivienda servicios básicos en la vivienda.

La nueva metodología para medir el fenómeno de la pobreza fue desarrollada por el CONEVAL y permite profundizar en el estudio de la pobreza, ya que además de medir los ingresos, como tradicionalmente se realizaba, se analizan las carencias sociales desde una óptica de los derechos sociales.

Estos componentes permitirán dar un seguimiento puntual de las carencias sociales y al bienestar económico de la población, además de proporcionar elementos para el diagnóstico y seguimiento de la situación de la pobreza en nuestro país, desde un enfoque novedoso y consistente con las disposiciones legales aplicables y que retoma los desarrollos académicos recientes en materia de medición de la pobreza.

En términos generales de acuerdo a su ingreso y a su índice de privación social se proponen la siguiente clasificación:

Pobres multidimensionales.- Población con ingreso inferior al valor de la línea de bienestar y que padece al menos una carencia social.

Vulnerables por carencias sociales.- Población que presenta una o más carencias sociales, pero cuyo ingreso es superior a la línea de bienestar.

Vulnerables por ingresos.- Población que no presenta carencias sociales y cuyo ingreso es inferior o igual a la línea de bienestar.

No pobre multidimensional y no vulnerable.- Población cuyo ingreso es superior a la línea de bienestar y que no tiene carencia social alguna.

Tabla 7 Pobreza Multidimensional

San Marcos, 2010-2015						
Indicadores de incidencia	Porcentaje		Personas		Carencias promedio	
	2010	2015	2010	2015	2010	2015
Pobreza multidimensional						
Población en situación de pobreza multidimensional	53.9	51.1	2,012	1,961	2.3	1.8
Población en situación de pobreza multidimensional moderada	43.8	46.2	1,636	1,772	2.0	1.7
Población en situación de pobreza multidimensional extrema	10.1	4.9	376	189	3.4	3.4
Población vulnerable por carencias sociales	30.4	33.1	1,136	1,271	2.0	1.5
Población vulnerable por ingresos	5.2	2.8	196	108		
Población no pobre multidimensional y no vulnerable	10.5	13.0	392	498		
Privación social						
Población con al menos una carencia social	84.3	84.2	3,148	3,232	2.1	1.7
Población con al menos tres carencias sociales	25.3	13.5	945	519	3.4	3.3
Indicadores de carencias sociales						
Rezago educativo	21.7	17.7	811	679	2.9	2.2
Acceso a los servicios de salud	24.3	8.1	906	310	2.7	2.4
Acceso a la seguridad social	77.4	73.2	2,891	2,811	2.2	1.8
Calidad y espacios de la vivienda	10.0	10.6	374	405	3.7	2.9
Acceso a los servicios básicos en la vivienda	10.7	10.7	400	410	3.5	2.9
Acceso a la alimentación	36.8	25.0	1,376	959	2.7	2.4
Bienestar						
Población con un ingreso inferior a la línea de bienestar mínimo	27.6	19.2	1,030	736	2.2	2.0
Población con un ingreso inferior a la línea de bienestar	59.1	53.9	2,208	2,068	2.1	1.7

Fuente: Elaborado por el IIEG con base en estimaciones del CONEVAL con base en el MCS-ENIGH 2010, la muestra del Censo de Población y Vivienda 2010, el Modelo Estadístico 2015 para la continuidad del MCS-ENIGH y la Encuesta Intercensal 2015.

En la tabla 7 se muestra los datos actualizados a 2015 del porcentaje y número de personas en situación de pobreza, vulnerable por carencias sociales, vulnerable por ingresos y; no pobre y no vulnerable en San Marcos el 51.1 por ciento de la población se encuentra en situación de pobreza, es decir 1 mil 961 personas comparten esta situación en el municipio, así mismo el 33.1 por ciento (1,271 personas) de la población es vulnerable por carencias sociales; el 2.8 por ciento es vulnerable por ingresos y 13.0 por ciento es no pobre y no vulnerable.

Es importante agregar que en 2010 el 9.0 por ciento de San Marcos presentó pobreza extrema para el 2015 disminuyó a 4.9 por ciento, es decir 189 personas (2015); por otro lado en 2010 un 44.5 por ciento de la población estaba en pobreza moderada (1,662 personas) y para 2015 aumentó su porcentaje a 46.2 por ciento, en datos absolutos aumentó a 1,772 habitantes.

De los indicadores de carencias sociales en 2015, destaca que el acceso a la seguridad social es la más alta con un 73.2 por ciento, que en términos relativos se trata de 2 mil 811 habitantes. El que menos porcentaje acumula es el acceso a los servicios de salud, con el 8.1 por ciento.

Figura 4. Porcentaje de población con pobreza multidimensional por municipio.
 Jalisco, 2015

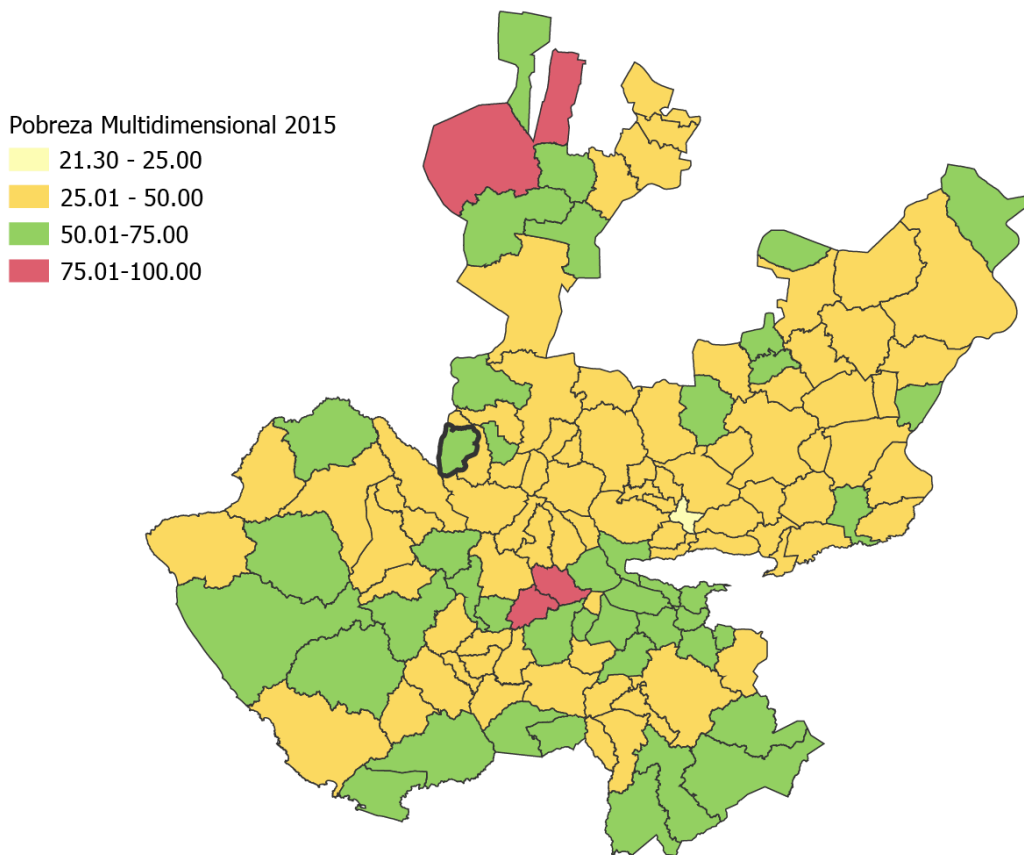

FUENTE: IIEG, con base en estimaciones del CONEVAL con base en el Modelo Estadístico 2015 para la continuidad del MCS-ENIGH y la Encuesta Intercensal 2015.

Marginación

La construcción del índice para las entidades federativas, regiones y municipios considera cuatro dimensiones estructurales de la marginación: falta de acceso a la educación (población analfabeta de 15 años o más y población sin primaria completa de 15 años o más), residencia en viviendas inadecuadas (sin disponibilidad de agua entubada, sin drenaje ni servicio sanitario exclusivo, con piso de tierra, sin disponibilidad de energía eléctrica y con algún nivel de hacinamiento), percepción de ingresos monetarios insuficientes (ingresos hasta 2 salarios mínimos) y residir en localidades pequeñas con menos de 5 mil habitantes.

En la tabla 8 se presentan los indicadores que componen el índice de marginación a nivel municipal para el 2015. En donde se ve que el municipio de San Marcos cuenta con un grado de marginación bajo, y que la mayoría de sus carencias están por encima del promedio estatal; destaca que la población de 15 años o más sin primaria completa asciende al 19.67 por ciento, y que el 33.01 por ciento de la población no gana ni dos salarios mínimos.

Figura 5. Índice de marginación por municipio.
 Jalisco, 2015

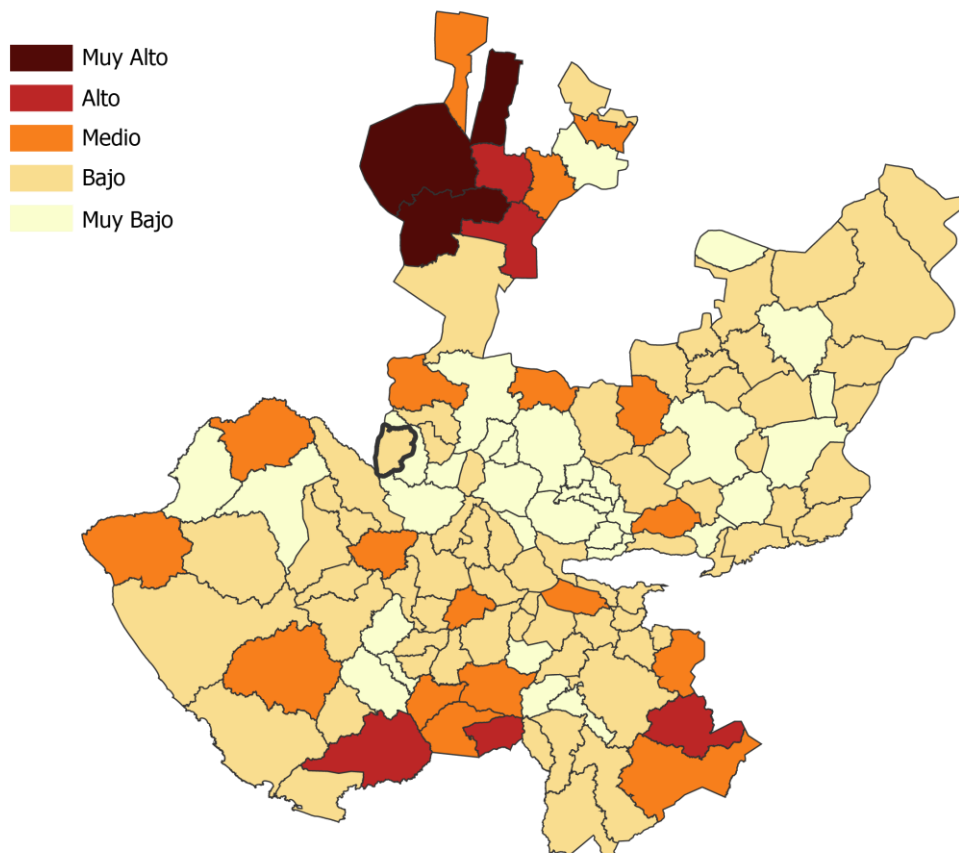

FUENTE: IIEG, Instituto de Información Estadística y Geográfica del Estado de Jalisco con base en estimaciones del CONAPO, 2015

A nivel localidad, se tiene que la mayoría de las principales localidades del municipio tienen grado de marginación bajo, a excepción de San Isidro y Las Cebollas que tienen grado de marginación alto y muy alto respectivamente, en particular se ve que Las Cebollas y la cabecera municipal tienen los más altos porcentajes de población analfabeta (27.3 y 5.1 por ciento respectivamente) y sin primaria completa destacan Las Cebollas y La Puerta del Coche (63.6 y 32.9 por ciento) (ver tabla 8).

Tabla 8 Grado de marginación e indicadores sociodemográficos

San Marcos, 2010							
Municipio / Localidad		Grado	% Población de 15 años o más analfabeta	% Población de 15 años o más sin primaria completa	% Población en localidades con menos de 5000 habitantes	% Población ocupada con ingreso de hasta 2 salarios mínimos	% Viviendas particulares habitadas que no disponen de refrigerador
Clave	Nombre						
	Jalisco	Bajo	3.6	14.9	17.5	29.4	
075	San Marcos	Bajo	4.8	19.7	100.0	33.0	
0001	San Marcos	Bajo	5.1	22.9			12.6
0039	La Puerta del Coche	Bajo	4.6	32.9			6.7
0044	San Isidro	Alto	3.6	14.3			16.7
0090	Las Cebollas	Muy alto	27.3	63.6			66.7
0068	La Presa	Bajo	0.0	8.3			0.0

* Para el cálculo de los índices estatales, municipales y regional, estos indicadores corresponden a los porcentajes de ocupantes en viviendas.

FUENTE: IIEG, Instituto de Información Estadística y Geográfica del Estado de Jalisco, con base en CONAPO, Índices de marginación por entidad federativa, municipal y a nivel localidad, 2010

Nota: Los datos del Estado y del Municipio son de 2015.

Respecto a las carencias en la vivienda, en la localidad de San Isidro y Las Cebollas con el más alto porcentaje en el indicador de viviendas sin agua entubada mostrando el 100.0 por ciento; sin excusado Las Cebollas destaca con el 100.0 por ciento, en lo que se refiere a equipamiento en la vivienda, en viviendas sin refrigerador muestra que Las Cebollas cuenta con el 66.7 por ciento seguido de San Isidro con el 16.7 por ciento (ver tabla 9).

Tabla 9 Grado de marginación e indicadores sociodemográficos

San Marcos, 2010							
Municipio / Localidad		Grado	% Viviendas particulares habitadas sin excusado*	% Viviendas particulares habitadas sin energía eléctrica*	% Viviendas particulares habitadas sin disponibilidad de agua entubada*	**Promedio de ocupantes por cuarto en viviendas particulares habitadas	% Viviendas particulares habitadas con piso de tierra
Clave	Nombre						
	Jalisco	Bajo	0.9	0.3	1.8	22.1	1.6
075	San Marcos	Bajo	1.2	0.9	1.0	29.0	0.9
0001	San Marcos	Bajo	0.6	0.8	1.2	1.0	2.1
0039	La Puerta del Coche	Bajo	6.7	0.0	6.7	1.0	0.0
0044	San Isidro	Alto	16.7	16.7	100.0	1.7	20.0
0090	Las Cebollas	Muy alto	100.0	16.7	100.0	2.0	66.7
0068	La Presa	Bajo	0.0	0.0	0.0	2.3	0.0

* Para el cálculo de los índices estatales, municipales y regionales, estos indicadores corresponden a los porcentajes de ocupantes en viviendas.

** Para el dato estatal y municipal se considera el porcentaje de viviendas con algún nivel de hacinamiento.

FUENTE: IIEG, Instituto de Información Estadística y Geográfica del Estado de Jalisco, con base en CONAPO, Índices de marginación por entidad federativa, municipal y a nivel localidad, 2010

Nota: Los datos del Estado y del Municipio son de 2015.

Índices sociodemográficos

A manera de recapitulación, el municipio de San Marcos en 2010 ocupaba a nivel estatal el lugar 55 en el índice de marginación con un grado bajo, en pobreza multidimensional se localiza en el lugar 40, con el 56.4 por ciento de su población en pobreza moderada y 7.7 por ciento en pobreza extrema; y en cuanto al índice de intensidad migratoria el municipio tiene un grado bajo y ocupa el lugar 111 entre todos los municipios del estado (ver tabla 10).

Tabla 10 Población total, grado de Marginación e Intensidad Migratoria y situación de pobreza									
Jalisco, 2010									
Clave	Municipio	Población	Marginación 2015		Pobreza Multidimensional			Intensidad Migratoria	
			Grado	Lugar	Moderada	Extrema	Lugar	Grado	Lugar
14	Jalisco	7,844,830	Bajo	27	32.0	4.9		Alto	13
003	Ahualulco de Mercado	23,362	Muy bajo	112	43.98	3.78	95	Alto	68
005	Amatitán	15,344	Muy bajo	95	42.91	3.23	102	Medio	103
006	Ameca	60,951	Muy bajo	102	42.42	6.37	92	Alto	38
009	El Arenal	19,900	Muy bajo	110	46.91	4.45	82	Medio	101
036	Etzatlán	19,847	Muy bajo	108	55.23	5.44	54	Medio	86
040	Hostotipaquillo	9,761	Medio	15	46.36	14.49	52	Medio	91
055	Magdalena	22,643	Bajo	87	48.96	5.20	74	Medio	76
007	San Juanito de Escobedo	9,420	Bajo	83	50.40	4.30	73	Alto	37
075	San Marcos	3,783	Bajo	67	56.35	7.69	40	Bajo	111
083	Tala	80,365	Muy bajo	107	33.53	3.87	111	Medio	100
094	Tequila	42,009	Muy bajo	93	47.41	9.65	64	Bajo	108
095	Teuchitlán	9,608	Bajo	63	41.95	4.33	101	Alto	43

FUENTE: IIEG, Instituto de Información Estadística y Geográfica del Estado de Jalisco con base en estimaciones del CONEVAL y CONAPO.

Nota: Los datos de marginación son de 2015.



IIEG
Instituto de Información
Estadística y Geográfica
de Jalisco

ECONOMÍA

**SAN MARCOS
DIAGNÓSTICO DEL MUNICIPIO
DICIEMBRE 2019**



Jalisco
GOBIERNO DEL ESTADO

Número de empresas

Conforme a la información del Directorio Estadístico Nacional de Unidades Económicas (DENUE) de INEGI, el municipio de San Marcos cuenta con 182 unidades económicas al mes de noviembre de 2019 y su distribución por sectores revela un predominio de unidades económicas dedicadas al comercio, siendo estas el 41.76% del total de las empresas en el municipio. Ocupa la posición 106 del total de empresas establecidas en el estado y el lugar número 12 en el ranking regional.

Figura 6. Distribución de las unidades económicas San Marcos, 2019/Noviembre

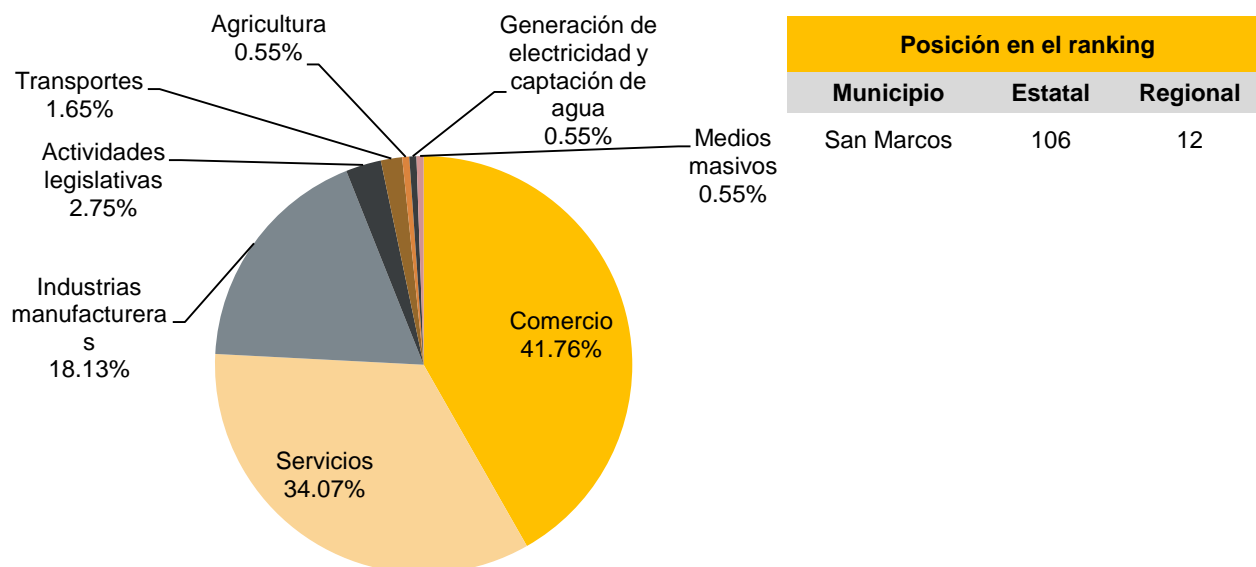

Posición en el ranking		
Municipio	Estatad	Regional
San Marcos	106	12

Tabla 11 Composición de las Empresas

San Marcos, noviembre 2019. (Unidades económicas).

Sector	Total de Unidades Económicas	0 a 5 personas	6 a 10 personas	11 a 30 personas	31 a 50 personas	51 a 100 personas	101 a 250 personas	Más de 250 personas
Comercio	76	76						
Servicios	62	50	9	3				
Industrias manufactureras	33	30	3					
Actividades legislativas	5	2		2		1		
Transportes	3	3						
Agricultura	1	1						
Generación de electricidad y captación de agua	1	1						
Medios masivos	1	1						
Total general	182	164	12	5		1		

FUENTE: IIEG, Instituto de Información Estadística y Geográfica del Estado de Jalisco; con información de INEGI, DENUE.

Valor agregado censal bruto

El valor agregado censal bruto se define como: “*el valor de la producción que se añade durante el proceso de trabajo por la actividad creadora y de transformación del personal ocupado, el capital y la organización (factores de la producción), ejercida sobre los materiales que se consumen en la realización de la actividad económica.*” En resumen, esta variable se refiere al valor de la producción que añade la actividad económica en su proceso productivo.

Los censos económicos 2014 registraron que los tres subsectores más importantes en el municipio de San Marcos en la generación de valor agregado censal bruto fueron el Comercio al por menor de abarrotes, alimentos, bebidas y tabaco; las Instituciones de intermediación crediticia y financiera no bursátil; y la Industria alimentaria, que generaron en conjunto el 47.5% del total del valor agregado censal bruto registrado en 2014 en el municipio.

El subsector de las Instituciones de intermediación crediticia y financiera no bursátil, que concentró el 18.0% del valor agregado censal bruto en 2014, registró el mayor crecimiento real pasando de 1 millón 096 mil pesos en 2009 a 2 millones 766 mil pesos en 2014, representado un incremento de 152.4% durante el periodo.

Tabla 12 Subsectores con mayor valor agregado censal bruto (VACB)

San Marcos, 2009 y 2014. (Miles de pesos a precios de 2013).

Subsector	2009	2014	% Part 2014	Var % 2014	2009-2014
Comercio al por menor de abarrotes, alimentos, bebidas, hielo y tabaco	2,841	2,858	18.6%		0.6%
Instituciones de intermediación crediticia y financiera no bursátil	1,096	2,766	18.0%		152.4%
Industria alimentaria	763	1,678	10.9%		119.8%
Suministro de agua y suministro de gas por ductos al consumidor final	424	962	6.3%		126.9%
Comercio al por menor de vehículos de motor, refacciones, combustibles y lubricantes	-560	930	6.1%		
Servicios de preparación de alimentos y bebidas	1,827	881	5.7%		-51.8%
Comercio al por menor de artículos de ferretería, tlapalería y vidrios	152	739	4.8%		384.7%
Servicios relacionados con las actividades agropecuarias y forestales		600	3.9%		
Asociaciones y organizaciones		499	3.2%		
Servicios de reparación y mantenimiento	71	490	3.2%		585.7%
Comercio al por menor de productos textiles, bisutería, accesorios de vestir y calzado	244	446	2.9%		82.7%
Otros	35,507	2,512	16.4%		-92.9%
Total	42,366	15,361	100.0%		-63.7%

FUENTE: IIEG, Instituto de Información Estadística y Geográfica del Estado de Jalisco; Datos de INEGI.

Empleo

Trabajadores asegurados en el IMSS Por grupos económicos

Para diciembre de 2019 el IMSS reportó un total de 29 trabajadores asegurados, lo que representó para el municipio de San Marcos una disminución de 10 trabajadores en comparación con el mes de diciembre de 2018, debido a la baja en el registro de empleo formal en algunos de sus grupos económicos, principalmente en el de *Agricultura*.

En función de los registros del IMSS el grupo económico que más empleos presentó dentro del municipio de San Marcos es el de *Servicios financieros y de seguros (bancos, financieras)*, ya que en diciembre de 2019 registró un total de 9 trabajadores concentrando el 31.03% del total de asegurados en el municipio.

El segundo grupo económico con más trabajadores asegurados fue el de *Compraventa en tiendas de autoservicios y departamentos especializados*, que para diciembre de 2019 registró 7 trabajadores asegurados que representan el 24.14% del total de trabajadores asegurados a dicha fecha.

Tabla 13 Trabajadores asegurados									
San Marcos, Jalisco 2012-2019									
Grupo económico	2012	2013	2014	2015	2016	2017	2018	2019	% part 2019
Servicios financieros y de seguros (bancos, financieras).	10	10	10	11	9	9	9	9	31.03%
Compraventa en tiendas de autoservicios y departamentos especializados.	0	0	0	0	0	0	6	7	24.14%
Elaboración de bebidas.	3	4	4	4	4	4	4	3	10.34%
Agricultura.	0	0	0	0	0	0	10	2	6.90%
Compraventa de gases, combustibles y lubricantes.	1	2	3	3	3	3	3	2	6.90%
Fabricación de productos metálicos, excepto maquinaria y equipo.	3	3	3	4	2	2	2	2	6.90%
Compraventa de materias primas, materiales y auxiliares.	1	1	1	1	1	1	1	1	3.45%
Compraventa de prendas de vestir y artículos de uso personal.	1	1	1	3	1	1	1	1	3.45%
Construcción de edificaciones y obras de ingeniería civil.	0	4	1	1	1	1	1	1	3.45%
Servicios médicos, asistencia social y veterinarios.	0	0	0	0	0	0	0	1	3.45%
Ganadería.	15	0	0	0	0	1	2	0	0.00%
Elaboración de alimentos.	1	1	1	1	1	1	0	0	0.00%
Total	35	26	24	28	22	23	39	29	100.0%

FUENTE: IIEG, Instituto de Información Estadística y Geográfica del Estado de Jalisco; con base en datos proporcionados por el IMSS

Trabajadores asegurados en el IMSS Región Valles

En diciembre de 2019, San Marcos se presenta como el municipio número doce, dentro de la región Valles, con mayor número de trabajadores concentrando el 0.09% del total.

De diciembre de 2012 a diciembre de 2019 el municipio de San Marcos registró un decremento en el número de trabajadores asegurados en la región Valles, pasando de 35 asegurados en 2012 a 29 asegurados en 2019, una baja de 6 trabajadores durante el total del periodo.

Tabla 14 Trabajadores asegurados									
Región Valles, Jalisco 2012-2019									
Municipio	2012	2013	2014	2015	2016	2017	2018	2019	% part.2019
Ahualulco de Mercado	702	712	814	912	1,069	1,104	1,197	1,335	3.93%
Amatitán	923	934	964	957	1,084	1,155	1,320	1,485	4.38%
Ameca	7,644	6,848	7,514	7,067	7,361	7,144	7,053	6,851	20.19%
El Arenal	876	895	978	1,021	1,085	1,078	1,149	1,249	3.68%
Etzatlán	486	493	527	577	654	672	639	657	1.94%
Hostotipaquillo	458	280	226	221	194	206	213	213	0.63%
Magdalena	2,246	993	884	762	1,263	1,150	796	897	2.64%
San Juanito de Escobedo	76	65	63	59	68	74	65	94	0.28%
San Marcos	35	26	24	28	22	23	39	29	0.09%
Tala	12,425	13,191	13,767	14,370	14,612	14,392	14,859	14,960	44.08%
Tequila	2,965	4,091	3,855	3,855	4,330	4,501	5,051	5,545	16.34%
Teuchitlán	98	115	105	113	221	339	492	625	1.84%
Total región Valles	28,934	28,643	29,721	29,942	31,963	31,838	32,873	33,940	100.00%

FUENTE: IIEG, Instituto de Información Estadística y Geográfica del Estado de Jalisco; con base en datos proporcionados por el IMSS

Agricultura y ganadería en San Marcos

El valor de la producción agrícola en San Marcos ha presentado diversas fluctuaciones durante el período 2013–2018, habiendo registrado su nivel más alto en 2018. El valor de la producción agrícola de San Marcos de 2018, representó el 0.19% del total de producción agrícola estatal y teniendo su máxima participación en 2013 con 0.25%.

Figura 7. Valor de la producción agrícola San Marcos 2013 - 2018 (Miles de pesos)

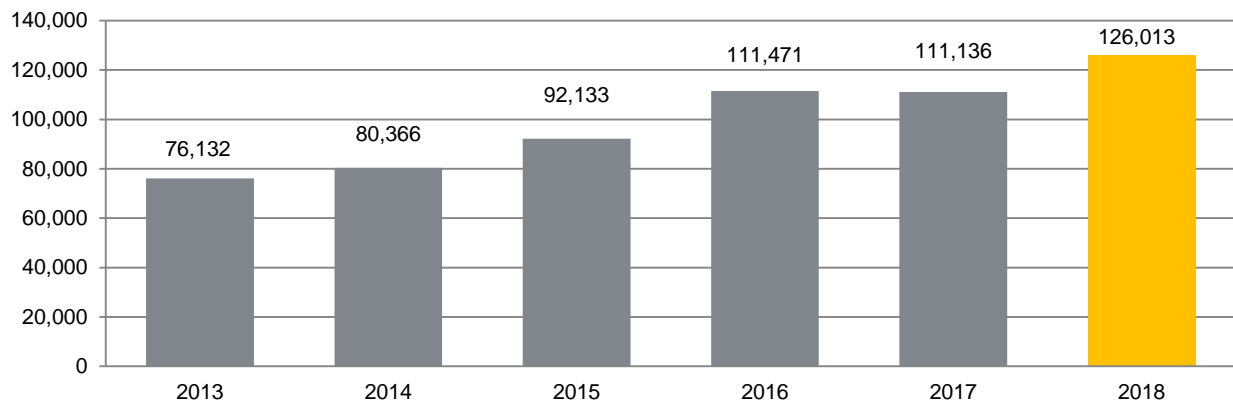

FUENTE: IIEG, Instituto de Información Estadística y Geográfica del Estado de Jalisco; información de SIAP / SAGARPA - OEIDRUS.

La producción ganadera en San Marcos ha presentado diversas variaciones durante el período 2013-2018, alcanzando su máximo valor en 2018, sin embargo su participación del total estatal en estos años representa entre el 0.07% y el 0.12%.

Figura 8. Valor de la producción ganadera San Marcos 2013 - 2018 (Miles de pesos)

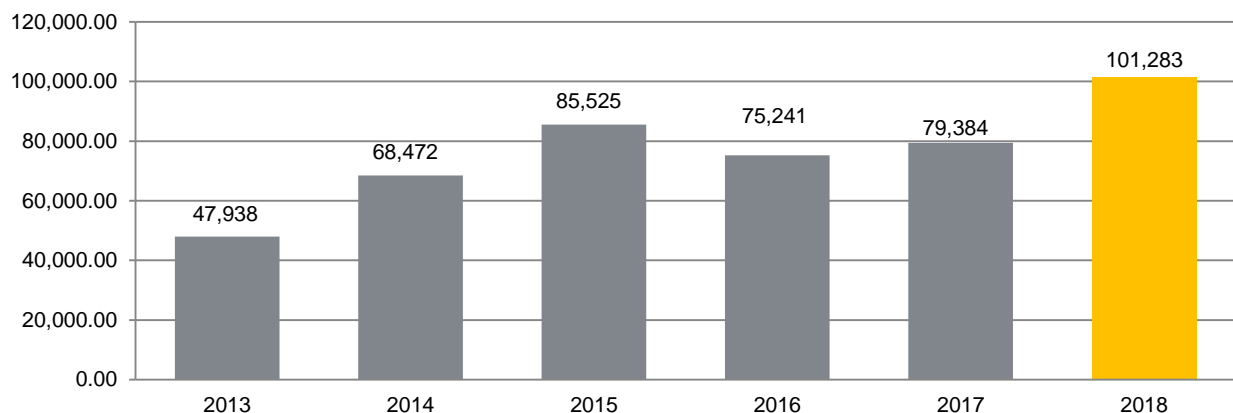

FUENTE: IIEG, Instituto de Información Estadística y Geográfica del Estado de Jalisco; información de SIAP / SAGARPA - OEIDRUS.

Población artesana en San Marcos

De acuerdo con el Censo Artesanal 2018 del Instituto de la Artesanía Jalisciense (IAJ), San Marcos cuenta con 57 artesanos, de los cuales 22 o el 39.0% se dedican a la alfarería, y el resto a otro tipo de artesanías con textil, fibra vegetal, metalistería, talabartería, entre otros.

Los artesanos de San Marcos representan 7.3% del total de artesanos de la Zona Valles de la entidad con un total de 57 artesanos y ocupan el quinto lugar en la región. En la Zona Valles, 25.9% se dedican a la lapidaria, el 21.8% a textil, 13.3% a la fibra vegetal, y el resto a otro tipo de artesanías.

Tabla 15 Población artesana 2018

	San Marcos		Total Zona Valles		Participación % en el total de la zona
	Artesanos	Distribución %	Artesanos	Distribución %	
Alfarería	22	38.60%	50	6.39%	44.00%
Arte Indígena	-	0.00%	8	1.02%	0.00%
Cartonería y papel	3	5.26%	29	3.70%	10.34%
Cerámica	-	0.00%	2	0.26%	0.00%
Cerería	-	0.00%	1	0.13%	0.00%
Fibra Animal	-	0.00%	3	0.38%	0.00%
Fibra Vegetal	4	7.02%	104	13.28%	3.85%
Gastronomía	-	0.00%	23	2.94%	0.00%
Lapidaria	2	3.51%	203	25.93%	0.99%
Madera	3	5.26%	47	6.00%	6.38%
Materiales Duros de Origen Animal	-	0.00%	6	0.77%	0.00%
Metalistería	4	7.02%	32	4.09%	12.50%
C Pintura	-	0.00%	41	5.24%	0.00%
Resina Natural	-	0.00%	-	0.00%	0.00%
Talabartería	4	7.02%	50	6.39%	8.00%
Textil	15	26.32%	171	21.84%	8.77%
Vidrio	-	0.00%	4	0.51%	0.00%
No identificado	-	0.00%	9	1.15%	0.00%
Total	57	100.00%	783	100.00%	7.28%

FUENTE: IIEG, Instituto de Información Estadística y Geográfica del Estado de Jalisco; con base en datos proporcionados por la Dirección de Fomento Artesanal, Secretaría de Desarrollo Económico.

Tabla 16 Población artesana			
Región Valles por municipio			
	Artesanos	Distribución %	Lugar
Magdalena	266	33.97%	1
Ameca	128	16.35%	2
Tequila	98	12.52%	3
Etzatlán	76	9.71%	4
San Marcos	57	7.28%	5
El Arenal	47	6.00%	6
Tala	31	3.96%	7
Teuchitlán	30	0.00%	8
Ahualulco de Mercado	26	3.32%	9
Amatitán	12	1.53%	10
Hostotipaquillo	6	0.77%	11
San Juanito de Escobedo	6	0.77%	11
Total	783	100.00%	

FUENTE: IIEG, Instituto de Información Estadística y Geográfica del Estado de Jalisco; con base en datos proporcionados por la Dirección de Fomento Artesanal, Secretaría de Desarrollo Económico.



IIEG
Instituto de Información
Estadística y Geográfica
de Jalisco

MEDIO AMBIENTE

SAN MARCOS
DIAGNÓSTICO DEL MUNICIPIO
DICIEMBRE 2019



Jalisco
GOBIERNO DEL ESTADO

Índice municipal de medio ambiente

Tabla 17 Municipios de la región Valles de acuerdo al índice municipal de medio ambiente.

San Marcos, Jalisco			
Nombre	Índice Municipal Medio Ambiente	Posición estatal	Categoría
Etzatlán	62.49	19	Muy Alto
Tequila	59.37	31	Alto
Hostotipaquillo	58.51	37	Alto
Ameca	56.80	59	Medio
Ahualulco de Mercado	56.49	61	Medio
Tala	55.73	64	Medio
San Juanito de Escobedo	54.90	70	Medio
Teuchitlán	50.61	81	Bajo
Magdalena	49.53	88	Bajo
San Marcos	48.98	91	Bajo
Amatitán	47.22	94	Bajo
El Arenal	46.22	98	Bajo

FUENTE: IIEG, Instituto de Información Estadística y Geográfica del Estado de Jalisco con información de SEMADES, 2000, 2010; SEMARNAT, 2000; CONAGUA, 2010; CONABIO, 2010; INEGI, 1982, 2005,2007; CONAFOR, 2007; CEA, 2007; CCA, 2010

Considerando el índice de medio ambiente, que contempla aspectos como generación de residuos sólidos, deforestación, explotación de acuíferos, cobertura forestal, áreas naturales protegidas, entre otros, San Marcos se ubica en el lugar 91 a nivel estatal, lo cual indica un desarrollo Bajo del medio ambiente en comparación al resto de los municipios de la entidad, y la octava posición en la región Valles.

En el Índice Municipal de Medio Ambiente, 2013, destaca que San Marcos se ubica en un acuífero no sobreexplotado, sobre el cual se registra un total de 915 viviendas particulares habitadas, de las cuales 95.96% tienen disponibilidad de agua dentro de la casa o el terreno y 97.16% cuentan con drenaje conectado a la red pública, fosa séptica u otros.

El Municipio tiene una cobertura de 39.4% de bosques, 9.3% de selvas y 23.1% destinada a la agricultura. En los últimos 25 años el municipio ha recuperado 1.74 km² de superficie con vegetación natural y presenta 28.02% de la superficie con riesgo de erosión. En el ordenamiento ecológico territorial, el 77% de su territorio está bajo políticas ambientales de conservación.

En términos de residuos sólidos urbanos, el municipio participa con el 0.05% del total estatal, equivalente a 3.630 toneladas generadas por día.



IIEG
Instituto de Información
Estadística y Geográfica
de Jalisco

DESARROLLO INSTITUCIONAL

**SAN MARCOS
DIAGNÓSTICO DEL MUNICIPIO
DICIEMBRE 2019**



Jalisco
GOBIERNO DEL ESTADO

Instituciones educativas

De acuerdo a los datos de escuelas proporcionados por el Sistema de Información y Gestión Educativa, durante el ciclo escolar 2017-2018, la región Valles del estado de Jalisco, compuesta por 12 municipios, contó con 826 escuelas en 781 planteles.

El municipio de San Marcos tuvo 15 escuelas en 15 planteles.

Las escuelas en San Marcos operaron principalmente en el turno matutino (86.7%), seguido por el turno vespertino (13.3%). Ver tabla 18.

Tabla 18. Datos generales de las Instituciones educativas en San Marcos							
Ciclo escolar 2017-2018							
Municipio	Escuelas		Turno				
	Escuela	Planteles	Vespertino	Matutino	Discontinuo	Continuo	Nocturno
San Marcos	15	15	2	13	0	0	0
			13.3%	86.7%	0.0%	0.0%	0.0%

Fuente: Elaborado por el IIEG con base en registros del Sistema de Información y Gestión Educativa.

El nivel educativo que se impartió en las escuelas del municipio fue principalmente de primaria (40%), seguido de preescolar (40%), secundaria (6.7%), media superior (6.7%) y por último CAM (6.7%). Ver tabla 19.

Tabla 19. Escuelas por nivel educativo en el municipio de San Marcos								
Ciclo escolar 2017-2018								
	Nivel Educativo							
	Primaria	Preescolar	Secundaria	Media superior	Inicial	CAM*	Superior	Formación para el trabajo
Escuelas	6	6	1	1	0	1	0	0
% Participación	40.0%	40.0%	6.7%	6.7%	0.0%	6.7%	0.0%	0.0%

Fuente: Elaborado por el IIEG con base en registros del Sistema de Información y Gestión Educativa.

* Centros de Atención Múltiple

Los servicios educativos que se tuvieron en las escuelas de San Marcos fueron: general (53.3%), seguido de comunitario (33.3%), bachillerato general (6.7%) y por último CAM (6.7%). Ver tabla 20.

Tabla 20. Servicios educativos en San Marcos por número de escuelas

Ciclo escolar 2017-2018		
Servicio Educativo	Escuelas	% de participación
General	8	53.3%
Comunitario	5	33.3%
Indígena	0	0.0%
Telesecundaria	0	0.0%
Bachillerato general	1	6.7%
Tecnológico	0	0.0%
Técnica	0	0.0%
Inicial indígena	0	0.0%
CAM*	1	6.7%
Inicial no escolarizada	0	0.0%
Licenciatura y posgrado	0	0.0%
Formación para el trabajo	0	0.0%
Otro	0	0.0%

Fuente: Elaborado por el IIEG con base en registros del Sistema de Información y Gestión Educativa.

*Centros de Atención Múltiple

La matrícula de alumnos registrados en el ciclo escolar 2017-2018 en el municipio de San Marcos fue de 990, de los cuales el 51.6% fueron hombres y el 48.4% mujeres.

La cantidad de docentes en el registro fue de 40 profesores y hubo un promedio de 25 alumnos por profesor. Ver tabla 21.

Tabla 21. Alumnos y docentes en San Marcos

Ciclo escolar 2017-2018					
Municipio	Alumnos			Docentes	Alumnos por Profesor
	Hombres	Mujeres	Total		
San Marcos					
	511	479	990	40	25

Fuente: Elaborado por el IIEG con base en registros del Sistema de Información y Gestión Educativa.

Desarrollo institucional

El Índice de Desarrollo Municipal (IDM) mide el progreso de un municipio en cuatro dimensiones del desarrollo: social, económica, ambiental e institucional, con la finalidad de presentar una evaluación integral de la situación de cada uno de éstos. El IDM parte de tres premisas vinculadas con el concepto de desarrollo humano, según el cual, el principal objetivo es beneficiar a las personas; las actividades de los gobiernos afectan el nivel de desarrollo de sus comunidades y que el desarrollo sostenible posibilita el bienestar de los individuos a largo plazo (ver detalles en https://iieg.gob.mx/ns/wp-content/uploads/2020/08/Metodologia_IDM.pdf).

En los tres apartados anteriores ya se ha hecho referencia al desarrollo social, económico y del medio ambiente; finalmente en esta sección se aborda el componente institucional (Índice de Desarrollo Municipal Institucional; IDM-I), que mide el desempeño de las instituciones gubernamentales de un municipio a través de cinco rubros que contemplan el esfuerzo tributario, la transparencia, la participación electoral, el número de empleados municipales per cápita y la seguridad.

En la construcción del IDM se decidió incluir cinco variables para medir el desarrollo institucional de los municipios de Jalisco, tal y como se muestra en las dos tablas siguientes, por medio del porcentaje de participación ciudadana en elecciones; la evaluación del cumplimiento de la publicación de información fundamental y de la obligación de la atención a las solicitudes de información; la tasa de empleados municipales por cada mil habitantes; el porcentaje de ingresos propios por municipio y el número de delitos del fuero común por cada mil habitantes.

Tabla 22. Desarrollo institucional de los municipios en el contexto estatal con base en cinco indicadores

San Marcos, Región Valles (Parte I)							
Clave	Municipio	Porcentaje de participación ciudadana en elecciones 2018		Evaluación del cumplimiento de la publicación de información fundamental 2016		Empleados municipales por cada 1000 habitantes 2018	
		Valor municipal	Lugar estatal	Valor municipal	Lugar estatal	Valor municipal	Lugar estatal
003	Ahualulco de Mercado	71.30	20	12.50	46	11.39	42
005	Amatitán	68.82	35	12.50	46	15.60	71
006	Ameca	59.09	91	12.50	46	9.72	24
007	San Juanito de Escobedo	64.57	63	25.00	26	14.60	62
009	El Arenal	66.10	50	12.50	46	15.25	66
036	Etzatlán	66.24	48	0.00	96	14.01	59
040	Hostotipaquillo	66.18	49	12.50	46	19.23	89
055	Magdalena	59.59	88	31.25	19	12.70	51
075	San Marcos	77.32	7	0.00	96	31.50	117
083	Tala	57.54	102	31.25	19	8.37	18
094	Tequila	57.59	101	18.75	35	11.54	43
095	Teuchitlán	71.26	21	12.50	46	3.77	4

FUENTE: Elaborado por el IIEG con base en el padrón electoral del INE, Cómputos Distritales 2018 de las Elecciones Federales del INE, la Estadística de Finanzas Públicas Estatales y Municipales (EFIPEM) 2018, Base de Delitos del Fuero Común del Secretariado Ejecutivo del Sistema Nacional de Seguridad Pública, Encuesta Intercensal 2015 del INEGI, Censo Nacional de Gobiernos Municipales y Delegacionales (CNGMD) 2019 y las evaluaciones del ITEI de 2016 (ver detalles y notas en IDM 2012 https://iieg.gob.mx/ns/wp-content/uploads/2020/08/Metodologia_IDM.pdf).

En el caso de San Marcos, en 2018 registró una participación electoral del 77.32%, que lo coloca en el lugar 7 de los 125 municipios. Lo que significa que tiene una alta participación electoral en comparación con otras municipalidades del estado. Por otra parte, en 2016 con una calificación de 0% en materia de cumplimiento en las obligaciones de transparencia, el municipio se colocó en el lugar 96, lo que muestra el grado de compromiso de una administración en publicar y mantener actualizada la información, en particular, la correspondiente a los rubros financieros y regulatorios; así como la mejora en su accesibilidad y un adecuado manejo y protección de la información confidencial. Esto en el marco del cumplimiento del derecho de acceso a la información pública.

En lo que respecta a los empleados que laboran en las administraciones públicas, es importante destacar que en 2018 San Marcos tenía una tasa de 31.5 empleados municipales por cada mil habitantes, por lo que ocupó el sitio 117 a nivel estatal en este rubro. Esto en el sentido de que entre menor sea el valor de este indicador mejor, porque implica una lógica de austeridad donde con menos empleados municipales se logra prestar los servicios municipales a la población.

Asimismo, en el ámbito de las finanzas municipales, para 2018 el 36.7% de los ingresos de San Marcos se consideran propios; esto significa que fueron generados mediante sus propias estrategias de recaudación, lo que posiciona al municipio en el lugar 102 en el ordenamiento de este indicador respecto a los demás municipios del estado. Mientras que en la cuestión de seguridad, en 2019 el municipio registró una tasa de 6.46 delitos por cada cien mil habitantes, que se traduce en el lugar 58 en el contexto estatal, siendo el lugar uno, el municipio más seguro en función de esta tasa.

Considerando los cinco indicadores, San Marcos obtiene un desarrollo institucional medio con un IDM-I de 48.75, que lo coloca en el sitio 70 del ordenamiento estatal. Donde el primer lugar lo tiene Poncitlán y el último, San Martín de Bolaños.

Tabla 23. Desarrollo institucional de los municipios en el contexto estatal con base en cinco indicadores

San Marcos, Región Valles (Parte II)								
Clave	Municipio	Porcentaje de ingresos propios		Delitos del fuero común por cada 100,000 habitantes 2019		IDM-Institucional		
		Valor municipal	Lugar estatal	Valor municipal	Lugar estatal	Índice	Grado	Lugar estatal
003	Ahualulco de Mercado	57.98	20	11.06	104	49.51	Medio	59
005	Amatitán	52.98	39	8.83	88	49.80	Medio	52
006	Ameca	46.40	70	10.77	103	43.36	Muy Bajo	118
007	San Juanito de Escobedo	33.01	106	4.96	40	47.68	Bajo	79
009	El Arenal	52.77 ^a	43	13.54	112	45.98	Bajo	99
036	Etzatlán	44.06	83	6.20	54	45.47	Muy Bajo	106
040	Hostotipaquillo	51.32 ^a	51	3.03	16	53.35	Alto	24
055	Magdalena	52.15	46	6.79	62	52.23	Alto	30
075	San Marcos	36.70	102	6.46	58	48.75	Medio	70
083	Tala	61.08	10	12.07	106	50.18	Medio	46
094	Tequila	50.58	55	12.72	110	44.66	Muy Bajo	111
095	Teuchitlán	42.46	89	4.31	32	47.70	Bajo	78

FUENTE: Elaborado por el IIEG con base en el padrón electoral del INE, Cómputos Distritales 2018 de las Elecciones Federales del INE, la Estadística de Finanzas Públicas Estatales y Municipales (EFIPEM) 2018, Base de Delitos del Fuero Común del Secretariado Ejecutivo del Sistema Nacional de Seguridad Pública, Encuesta Intercensal 2015 del INEGI, Censo Nacional de Gobiernos Municipales y Delegacionales (CNGMD) 2019 y las evaluaciones del ITEI de 2016(ver detalles y notas en IDM 2012 https://iieg.gob.mx/ns/wp-content/uploads/2020/08/Metodologia_IDM.pdf).

^a Datos corresponden al 2017.

Incidencia delictiva

Durante el 2019, se abrieron un total de 26 carpetas de investigación, de las cuales 10 se abrieron en el primer semestre, mientras que en los siguientes seis meses fueron 16. Octubre es el mes con más casos con 6 indagaciones. Los meses con la menor cantidad de carpetas abiertas son enero y agosto con 0 casos cada uno. El promedio de carpetas abiertas por mes en el municipio es de 2. (Figura 9).

Figura 9. Cantidad de carpetas de investigación por mes, San Marcos 2019

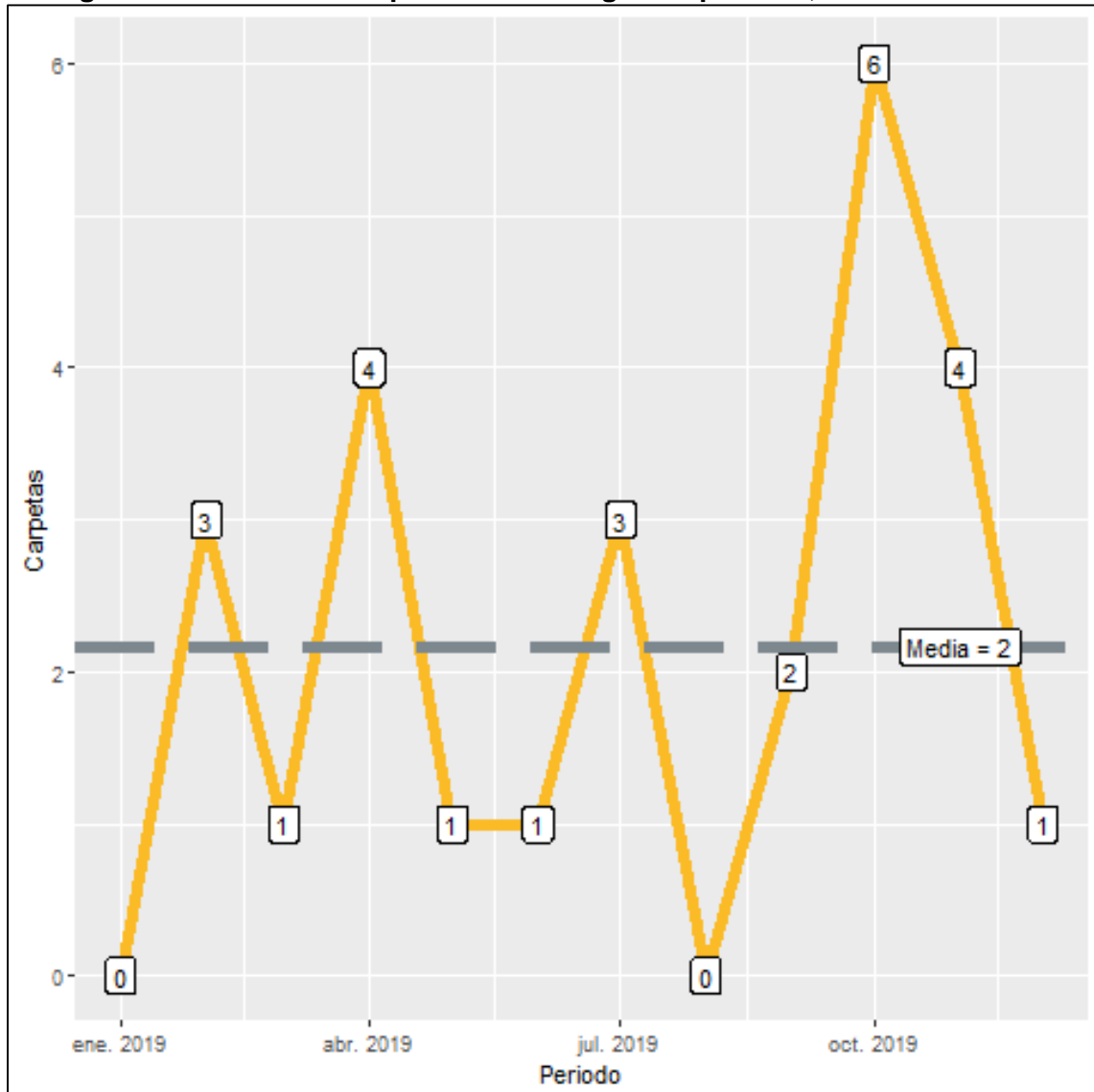

Fuente: Elaborado por el IIEG con datos del Secretariado Ejecutivo del Sistema Nacional de Seguridad Pública

En San Marcos durante el 2019, el 42% de los delitos afectaron al bien jurídico del patrimonio seguido de la familia con 15% y el tercer bien jurídico con mayor afectación fue la vida y la integridad corporal con 12%. (Figura 10). Con relación al bien jurídico del patrimonio que fue el más afectado en 2019 en el municipio, daño a la propiedad fue el subtipo de delito que abrió más carpetas con 2; en segundo puesto, fraude con 2 seguido de otros robos con 2 casos. (Figura 11).

Figura 10. Distribución porcentual de los bienes jurídicos afectados, San Marcos 2019

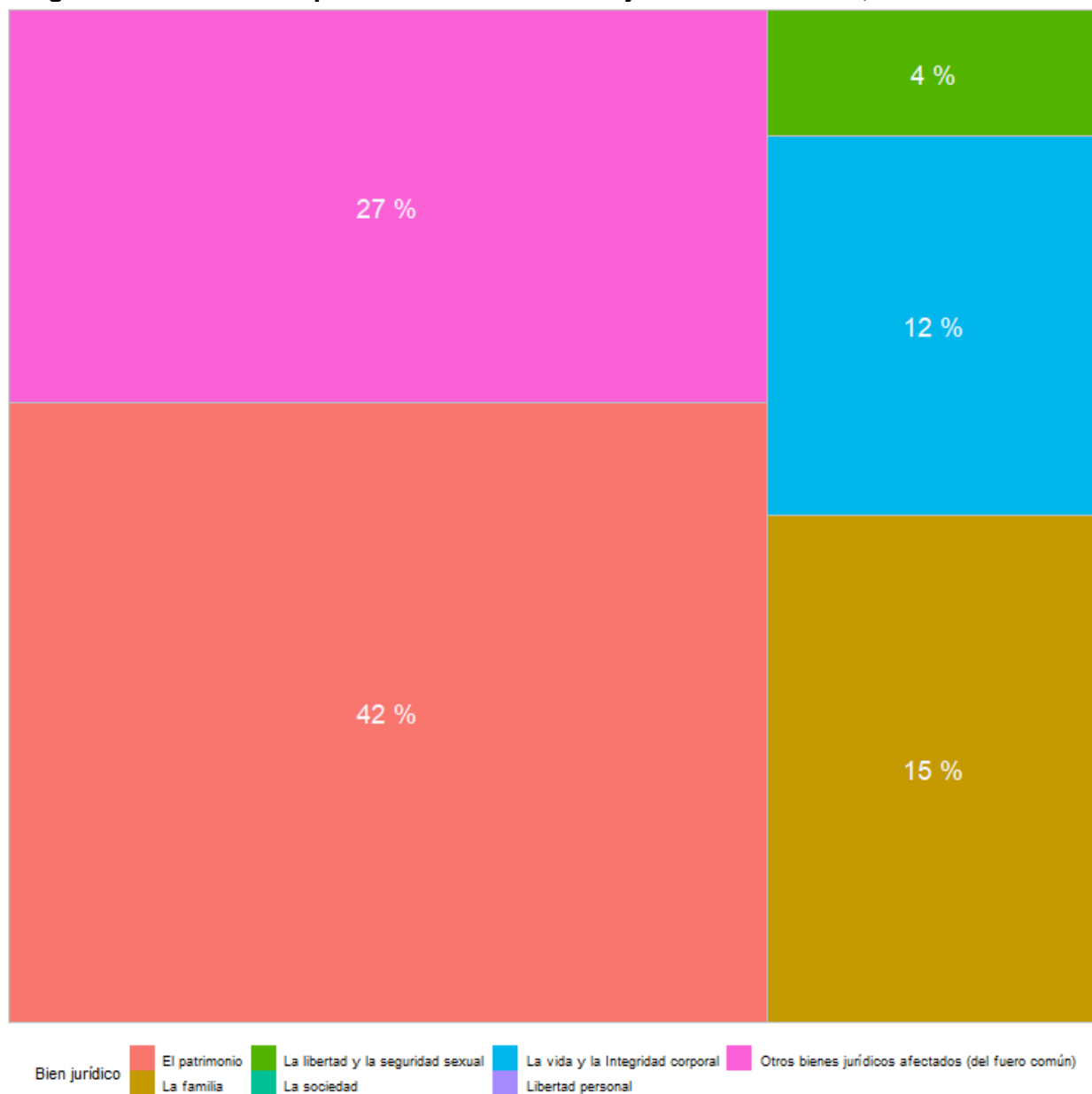

Fuente: Elaborado por el IIEG con datos del Secretariado Ejecutivo del Sistema Nacional de Seguridad Pública

Figura 11. Cantidad de carpetas por los 5 subtipos de delitos que afectaron más a el patrimonio, San Marcos 2019

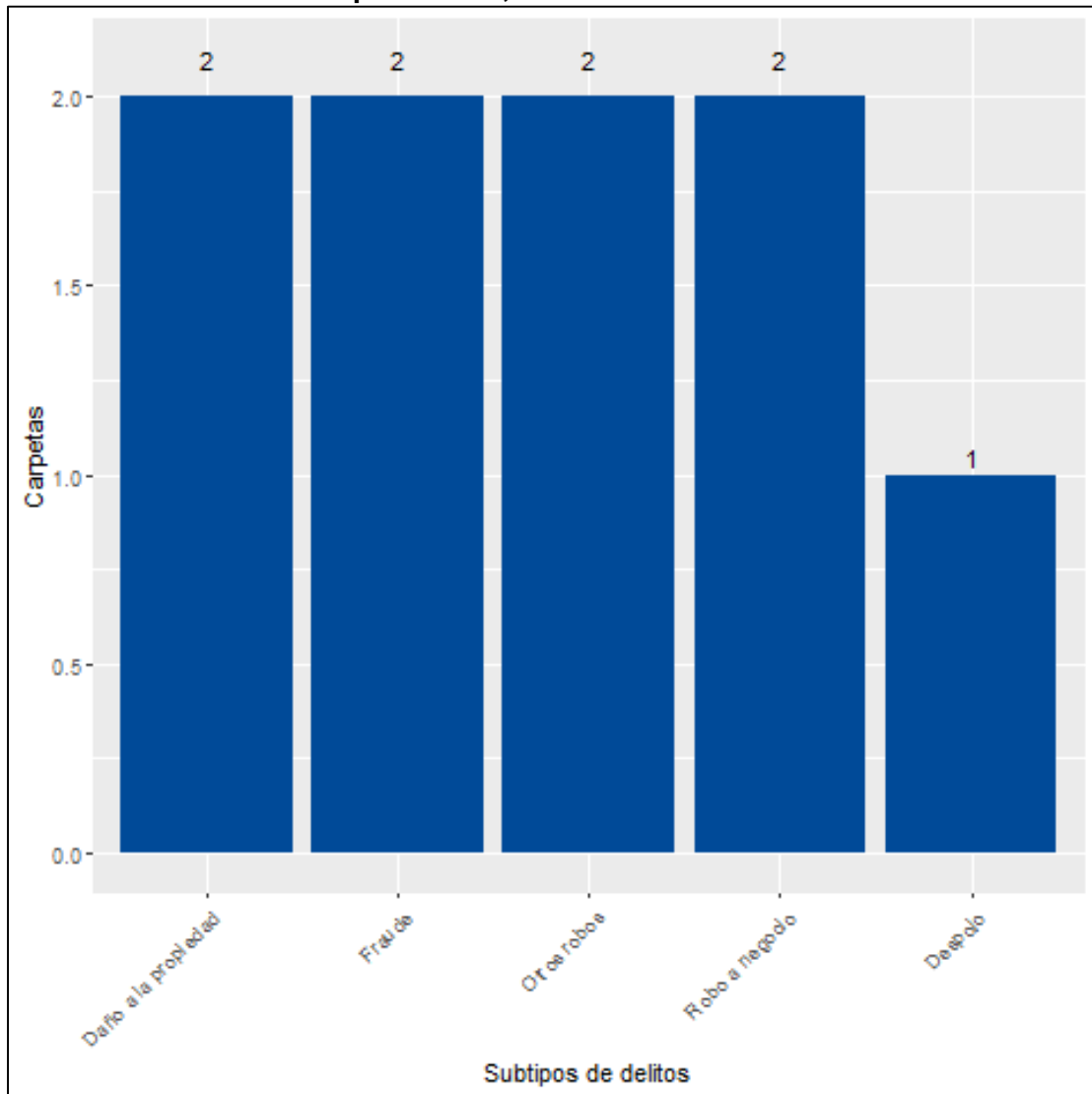

Fuente: Elaborado por el IIEG con datos del Secretariado Ejecutivo del Sistema Nacional de Seguridad Pública

Directorio municipal



Presidente Municipal San Marcos

David Sánchez Domínguez

snmarcos@jalisco.gob.mx

Domicilio

Madero No. 25 C.P. 46540, San Marcos, Jalisco

Teléfonos

(386) 757 0617 / 757 0645

Síndico (a)

Mayte Guadalupe Bernal Díaz

Yovana Lizbeth Domínguez Martínez

Regidores (as)

Javier Adán Gómez Ruíz

Selene Guadalupe Hernández García

Silvestre Cisneros Guzmán

María de Lourdes Martínez Ballardo

José Manuel Romero González

Lucila Amaral Gallardo

Eduardo Alejandro Díaz Paredes

Ramón Díaz Aguayo

Cristina Ruíz Garibay

Partido Político

Coalición por México al Frente:

Movimiento Ciudadano (MC)

Partido Acción Nacional (PAN)

Partido de la Revolución Democrática (PRD)



contacto@iieg.gob.mx
www.iieg.gob.mx

Calzada de los Pirules 71 Col. Cd. Granja
C.P. 45010, Zapopan, Jalisco, Méx.
Teléfono: (33) 3777-1770



IIEG
Instituto de Información
Estadística y Geográfica
de Jalisco

