



IIEG

Instituto de Información
Estadística y Geográfica
de Jalisco



SAN JUANITO DE ESCOBEDO DIAGNÓSTICO DEL MUNICIPIO DICIEMBRE 2019



SAN JUANITO DE ESCOBEDO

DIAGNÓSTICO DEL MUNICIPIO

Diciembre 2019

HISTORIA	3
Toponimia	
Contexto histórico	
GEOGRAFÍA	6
Mapa base	
Medio físico e infraestructura	
DEMOGRAFÍA Y SOCIEDAD	10
Aspectos demográficos	
Intensidad migratoria	
Pobreza multidimensional	
Marginación	
Índices sociodemográficos	
ECONOMÍA	21
Número de empresas	
Valor agregado censal bruto	
Empleo	
Agricultura y ganadería	
MEDIO AMBIENTE	29
Subíndice municipal de medio ambiente	
DESARROLLO INSTITUCIONAL	31
Desarrollo institucional	

Consulta el documento en línea
[Cuadernillos Municipales](#)



IIEG
Instituto de Información
Estadística y Geográfica
de Jalisco

HISTORIA

**SAN JUANITO DE ESCOBEDO
DIAGNÓSTICO DEL MUNICIPIO
DICIEMBRE 2019**



Jalisco
GOBIERNO DEL ESTADO

Toponimia

El nombre de Juanito le viene del diminutivo de Juan Calero, fraile masacrado en la región, y Escobedo, del apellido del ilustre etzatlense, Don Antonio de Escobedo, quien fuera gobernador del estado de Jalisco.

Figura 1. San Juanito de Escobedo, Jalisco.
Localización geográfica.



FUENTE: IIEG, Instituto de Información Estadística y Geográfica del Estado de Jalisco, "Mapa General del Estado de Jalisco, 2012"

Contexto histórico

Esta región estaba habitada por tribus chichimecas cuyos caciques eran Tenamaxtli y Goaxicar, señor de Xochultepec. Fue en 1524 cuando los españoles pasaron por este lugar en su viaje a Tepic. La conquista se inicia en 1529.

En el año de 1700 cinco familias cuya población se hallaba dispersa por el oriente de la laguna decidieron fundar, en la rústica ermita que se había construido para señalar el sitio en que había sido masacrado Fray Juan Calero, una nueva población a la cual denominaron Pueblo Nuevo de San Juan Atlitic, en memoria del que habían abandonado sus antepasados en la isla de Atitlán. Esta nueva población, tomaría en el año de 1835 el nombre de San Juanito.

El 7 de febrero de 1939, por decreto la Comisaría de San Juanito fue elevada a la categoría de Municipio con las localidades segregadas de Etzatlán, llevando el nombre del ilustre etzatlense Don Antonio Escobedo, gobernador de Jalisco los años los 1836, 1837, 1844, 1846. Durante 58 años el municipio llevó por nombre Antonio Escobedo, hasta el 23 de diciembre de 1997 y por decreto en que el Congreso del Estado de Jalisco le reintegró su antiguo nombre: San Juanito de Escobedo.



IIEG
Instituto de Información
Estadística y Geográfica
de Jalisco

GEOGRAFÍA

**SAN JUANITO DE ESCOBEDO
DIAGNÓSTICO DEL MUNICIPIO
DICIEMBRE 2019**



Jalisco
GOBIERNO DEL ESTADO

**Figura 2. San Juanito de Escobedo, Jalisco.
 Mapa base.**

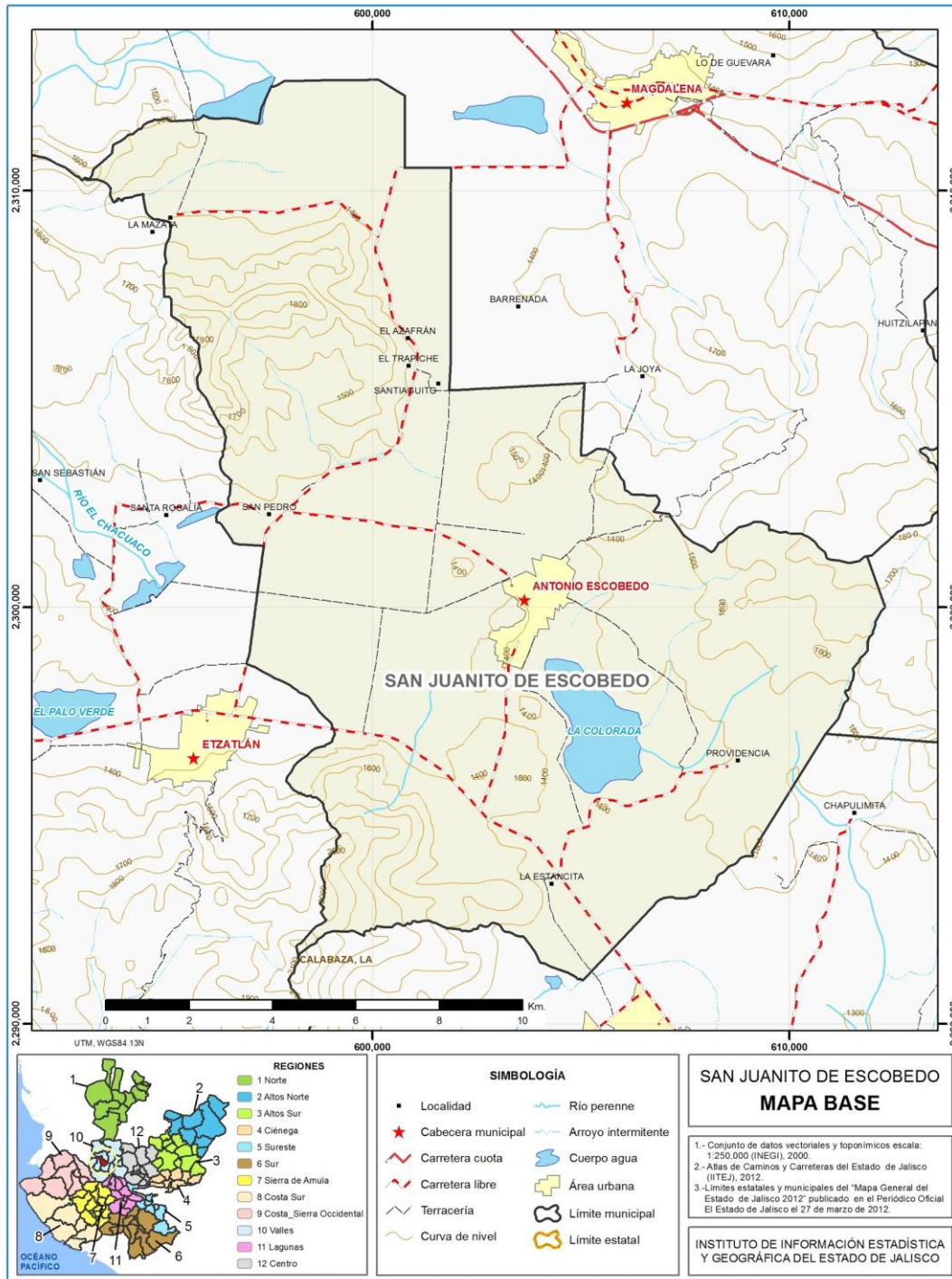

FUENTE: IIEG, Instituto de Información Estadística y Geográfica del Estado de Jalisco; 2015.

Geografía

Tabla 1 Medio físico		
San Juanito de Escobedo, Jalisco		
Medio físico	Descripción	
Superficie municipal (km ²)	198	El municipio de San Juanito de Escobedo tiene una superficie de 198Km ² . Por su superficie se ubica en la posición 107 con relación al resto de los municipios del estado.
Altura (msnm)	Mínima municipal	1,300
	Máxima municipal	2,140
	Cabecera municipal	1,373
Pendientes (%)	Planas (< 5°)	62.0
	Lomerío (5° - 15°)	19.4
	Montañosas (> 15°)	18.6
Clima (%)	Semicálido semihúmedo	100.0
Temperatura (°C)	Máxima promedio	33.8
	Mínima promedio	8.6
	Media anual	20.7
Precipitación (mm)	Media anual	903
	Aluvial	45.5
Geología (%)	Basalto	30.9
	Extrusiva ácida	18.7
	Residual	3.4
	Brecha volcánica	1.6
Tipo de suelo (%)	Feozem	32.1
	Luvisol	23.5
	Vertisol	22.5
	Regosol	14.3
	Cambisol	3.3
	Otros	4.3
Cobertura de suelo (%)	Agricultura	68.6
	Asentamiento humano	1.4
	Bosque	15.9
	Cuerpo de agua	0.9
	Otros tipos de vegetación	1.3
	Pastizal	4.2
	Selva	7.7

FUENTE: IIEG, Instituto de Información Estadística y Geográfica del Estado de Jalisco; con base en: Geología, Edafología, esc. 1:50,000 y Uso de Suelo y Vegetación SVI, esc. 1:250,000, INEGI. Clima, CONABIO. Tomo 1 Geografía y Medio Ambiente de la Enciclopedia Temática Digital de Jalisco. MDE y MDT del conjunto de datos vectoriales, esc. 1:50,000, INEGI. Mapa General del Estado de Jalisco 2012.

Tabla 2 Infraestructura

San Juanito de Escobedo, Jalisco

Infraestructura		Descripción	
Infraestructura (km)	Carreteras	46.29	El municipio se encuentra en el quinto lugar de la región Valles, registrando grado alto de conectividad en caminos y carreteras.
	Caminos	49.68	
Tipo de servicios	Cantidad	Comentarios	
Cementerio	2	La información presentada en esta tabla corresponde a los servicios concentrados en localidades mayores a 2,500 habitantes.	
Escuelas	8		
Palacio o ayudantía	1		
Mercado	1		
Plaza	2		
Centro Salud	3		
Templo	4		

FUENTE: IIEG, Instituto de Información Estadística y Geográfica del Estado de Jalisco Atlas de Caminos y Carreteras del Estado de Jalisco 2011 Conectividad 2011. Mapa General del Estado de Jalisco 2012. Censo de Población y Vivienda 2000 y 2010, INEGI. Siete servicios básicos, CDTR-IIEG, 2009.



IIEG
Instituto de Información
Estadística y Geográfica
de Jalisco

DEMOGRAFÍA Y SOCIEDAD

**SAN JUANITO DE ESCOBEDO
DIAGNÓSTICO DEL MUNICIPIO
DICIEMBRE 2019**



Jalisco
GOBIERNO DEL ESTADO

Aspectos demográficos

El municipio de San Juanito de Escobedo pertenece a la Región Valles su población en 2015 según la Encuesta Intercensal es de 9 mil 420 personas; 50.2 por ciento hombres y 49.8 por ciento mujeres, los habitantes del municipio representaban el 3.0 por ciento del total regional (ver tabla 3). Comparando este monto poblacional con el del año 2010, se obtiene que la población municipal aumento un 5.9 por ciento en cinco años.

Tabla 3 Población por sexo, porcentaje en el municipio							
San Juanito de Escobedo, Jalisco							
Clave	No.	Municipio/localidad	Población total 2010	Población 2015			
				Total	Porcentaje en el municipio	Hombres	Mujeres
		007 SAN JUANITO DE ESCOBEDO	8,896	9,420	100.00	4,729	4,691

FUENTE: IIEG, Instituto de Información Estadística y Geográfica del Estado de Jalisco con base en INEGI, censos y conteos nacionales, 2010-2015

Se estima que para el 2020 esta población aumentará a 9 mil 961 habitantes, donde 5 mil 014 son hombres y 4 mil 947 mujeres, representando el 0.12 por ciento de la población total del estado.

El municipio en 2010 contaba con 17 localidades, de éstas, solo 5 era de una vivienda. La cabecera municipal de San Juanito de Escobedo es la localidad más poblada con 5 mil 373 personas, y representaba el 60.4 por ciento de la población, le sigue San Pedro con el 10.9, La Estancia de Ayones con el 8.9, La Estancita con el 7.4 y El Trapiche con el 4.0 por ciento del total municipal.

Tabla 4 Población por sexo, porcentaje en el municipio							
San Juanito de Escobedo, Jalisco							
Clave	No.	Municipio/localidad	Población total 2000	Población 2010			
				Total	Porcentaje en el municipio	Hombres	Mujeres
		007 SAN JUANITO DE ESCOBEDO	8,610	8,896	100.00	4,461	4,435
0001	1	SAN JUANITO DE ESCOBEDO	5,007	5,373	60.4	2,687	2,686
0012	2	SAN PEDRO	1,084	970	10.9	464	506
0008	3	LA ESTANCIA DE AYONES	721	789	8.9	397	392
0009	4	LA ESTANCITA	522	656	7.4	325	331
0015	5	EL TRAPICHE	401	360	4.0	189	171

FUENTE: IIEG, Instituto de Información Estadística y Geográfica del Estado de Jalisco con base en INEGI, censos y conteos nacionales, 2000-2010

Intensidad migratoria

El estado de Jalisco tiene una añeja tradición migratoria a Estados Unidos que se remonta hacia los finales del siglo XIX. Se estima que 1.4 millones de personas nacidas en Jalisco habitan en Estados Unidos y que alrededor de 2.6 millones de personas nacidas en aquel país son hijos de padres jaliscienses. De acuerdo al índice de intensidad migratoria calculado por Consejo Nacional de Población (CONAPO) con datos del censo de población de 2010 del INEGI, Jalisco tiene un grado alto de intensidad migratoria, y tiene el lugar decimotercero entre las entidades federativas del país con mayor intensidad migratoria.

Figura 3. Grado de Intensidad migratoria a Estados Unidos.
 Jalisco, 2010

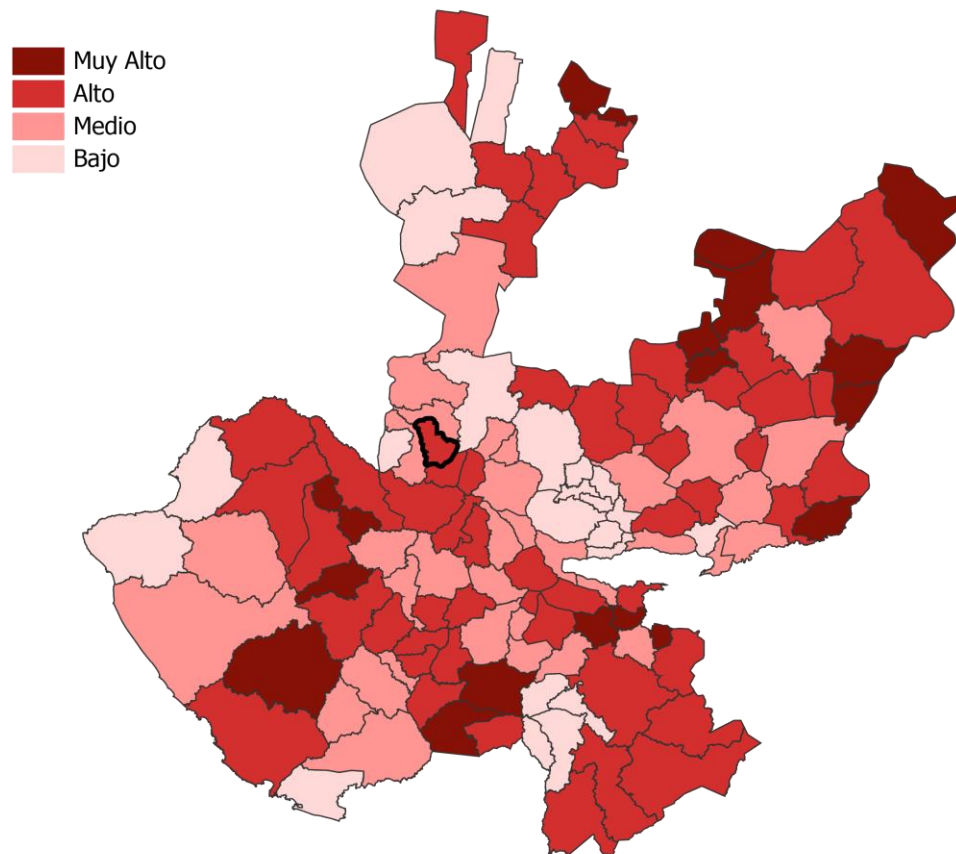

FUENTE: IIEG, Instituto de Información Estadística y Geográfica del Estado de Jalisco con base en estimaciones del CONAPO, 2010

Los indicadores de este índice señalan que particularmente en San Juanito de Escobedo el 13.31 por ciento de las viviendas del municipio se recibieron remesas en 2010, en un 7.59 por ciento se reportaron emigrantes del quinquenio anterior (2005-2010), en el 3.00 por ciento se registraron migrantes circulares del quinquenio anterior, así mismo el 6.20 por ciento de las viviendas contaban con migrantes de retorno del quinquenio anterior (ver tabla 5).

Tabla 5 Índice y grado de intensidad migratoria e indicadores socioeconómicos

San Juanito de Escobedo, 2010	
Índice y grado de intensidad migratoria e indicadores socioeconómicos	Valores
Índice de intensidad migratoria	1.2307750
Grado de intensidad migratoria	Alto
Total de viviendas	2531
% Viviendas que reciben remesas	13.31
% Viviendas con emigrantes en Estados Unidos del quinquenio anterior	7.59
% Viviendas con migrantes circulares del quinquenio anterior	3.00
% Viviendas con migrantes de retorno del quinquenio anterior	6.20
Lugar que ocupa en el contexto estatal	37
Lugar que ocupa en el contexto nacional	315

FUENTE: IIEG, Instituto de Información Estadística y Geográfica del Estado de Jalisco con base en estimaciones del CONAPO con base en el INEGI, muestra del diez por ciento del Censo de Población y Vivienda 2010.

Cabe señalar que en el cálculo previo del índice de intensidad migratoria, que fue en el año 2000, la unidad de observación eran los hogares y San Juanito de Escobedo ocupaba el lugar 52 con grado alto, donde los hogares que recibieron remesas fue el 14.96 por ciento, hogares con emigrantes en Estados Unidos del quinquenio anterior 13.38 por ciento, el 1.73 por ciento de los hogares tenían migrantes circulares del quinquenio anterior y 4.20 por ciento migrantes de retorno (ver tabla 6).

Tabla 6 Índice y grado de intensidad migratoria e indicadores socioeconómicos

San Juanito de Escobedo, 2000	
Índice y grado de intensidad migratoria e indicadores socioeconómicos	Valores
Índice de intensidad migratoria	1.2163301
Grado de intensidad migratoria	Alto
Total de hogares	2026
% Hogares que reciben remesas	14.96
% Hogares con emigrantes en Estados Unidos del quinquenio anterior	13.38
% Hogares con migrantes circulares del quinquenio anterior	1.73
% Hogares con migrantes de retorno del quinquenio anterior	4.20
Lugar que ocupa en el contexto estatal	52

Fuente: Consejo Nacional de Población. Colección: Índices Sociodemográficos. Diciembre de 2001.

Pobreza multidimensional

La pobreza, está asociada a condiciones de vida que vulneran la dignidad de las personas, limitan sus derechos y libertades fundamentales, impiden la satisfacción de sus necesidades básicas e imposibilitan su plena integración social. De acuerdo con esta concepción, una persona se considera en situación de pobreza multidimensional cuando sus ingresos son insuficientes para adquirir los bienes y los servicios que requiere para satisfacer sus necesidades y presenta carencia en al menos uno de los siguientes seis indicadores: rezago educativo, acceso a los servicios de salud, acceso a la seguridad social calidad y espacios de la vivienda servicios básicos en la vivienda.

La nueva metodología para medir el fenómeno de la pobreza fue desarrollada por el CONEVAL y permite profundizar en el estudio de la pobreza, ya que además de medir los ingresos, como tradicionalmente se realizaba, se analizan las carencias sociales desde una óptica de los derechos sociales.

Estos componentes permitirán dar un seguimiento puntual de las carencias sociales y al bienestar económico de la población, además de proporcionar elementos para el diagnóstico y seguimiento de la situación de la pobreza en nuestro país, desde un enfoque novedoso y consistente con las disposiciones legales aplicables y que retoma los desarrollos académicos recientes en materia de medición de la pobreza.

En términos generales de acuerdo a su ingreso y a su índice de privación social se proponen la siguiente clasificación:

Pobres multidimensionales.- Población con ingreso inferior al valor de la línea de bienestar y que padece al menos una carencia social.

Vulnerables por carencias sociales.- Población que presenta una o más carencias sociales, pero cuyo ingreso es superior a la línea de bienestar.

Vulnerables por ingresos.- Población que no presenta carencias sociales y cuyo ingreso es inferior o igual a la línea de bienestar.

No pobre multidimensional y no vulnerable.- Población cuyo ingreso es superior a la línea de bienestar y que no tiene carencia social alguna.

Tabla 7 Pobreza Multidimensional

San Juanito de Escobedo, 2010-2015

Indicadores de incidencia	Porcentaje		Personas		Carencias promedio	
	2010	2015	2010	2015	2010	2015
Pobreza multidimensional						
Población en situación de pobreza multidimensional	48.5	51.9	4,636	4,962	1.9	1.6
Población en situación de pobreza multidimensional moderada	42.0	48.0	4,012	4,589	1.7	1.5
Población en situación de pobreza multidimensional extrema	6.5	3.9	624	373	3.3	3.3
Población vulnerable por carencias sociales	28.6	23.5	2,733	2,248	1.6	1.4
Población vulnerable por ingresos	8.9	11.2	853	1,075		
Población no pobre multidimensional y no vulnerable	13.9	13.3	1,331	1,273		
Privación social						
Población con al menos una carencia social	77.1	75.4	7,369	7,210	1.8	1.5
Población con al menos tres carencias sociales	14.3	8.3	1,361	791	3.3	3.3
Indicadores de carencias sociales						
Rezago educativo	25.2	20.6	2,411	1,970	2.1	1.9
Acceso a los servicios de salud	14.2	5.8	1,360	557	2.5	2.5
Acceso a la seguridad social	62.8	60.1	5,999	5,745	1.9	1.6
Calidad y espacios de la vivienda	6.5	7.3	619	699	3.0	2.6
Acceso a los servicios básicos en la vivienda	6.7	7.1	641	675	2.8	2.6
Acceso a la alimentación	21.2	15.8	2,027	1,513	2.6	2.3
Bienestar						
Población con un ingreso inferior a la línea de bienestar mínimo	27.1	28.5	2,589	2,726	1.8	1.5
Población con un ingreso inferior a la línea de bienestar	57.5	63.2	5,489	6,037	1.6	1.3

Fuente: Elaborado por el IIEG con base en estimaciones del CONEVAL con base en el MCS-ENIGH 2010, la muestra del Censo de Población y Vivienda 2010, el Modelo Estadístico 2015 para la continuidad del MCS-ENIGH y la Encuesta Intercensal 2015.

En la tabla 7 se muestra los datos actualizados a 2015 del porcentaje y número de personas en situación de pobreza, vulnerable por carencias sociales, vulnerable por ingresos y; no pobre y no vulnerable en San Juanito de Escobedo el 51.9 por ciento de la población se encuentra en situación de pobreza, es decir 4 mil 962 personas comparten esta situación en el municipio, así mismo el 23.5 por ciento (2,248 personas) de la población es vulnerable por carencias sociales; el 11.2 por ciento es vulnerable por ingresos y 13.3 por ciento es no pobre y no vulnerable.

Es importante agregar que en 2010 el 6.3 por ciento de San Juanito de Escobedo presentó pobreza extrema para el 2015 disminuyó a 3.9 por ciento, es decir 373 personas (2015); por otro lado en 2010 un 42.7 por ciento de la población estaba en pobreza moderada (4,075 personas) y para 2015 aumentó su porcentaje a 48.0 por ciento, en datos absolutos aumentó a 4,589 habitantes.

De los indicadores de carencias sociales en 2015, destaca que el acceso a la seguridad social es la más alta con un 60.1 por ciento, que en términos relativos se trata de 5 mil 745 habitantes. El que menos porcentaje acumula es el acceso a los servicios de salud, con el 5.8 por ciento.

Figura 4. Porcentaje de población con pobreza multidimensional por municipio.
Jalisco, 2015

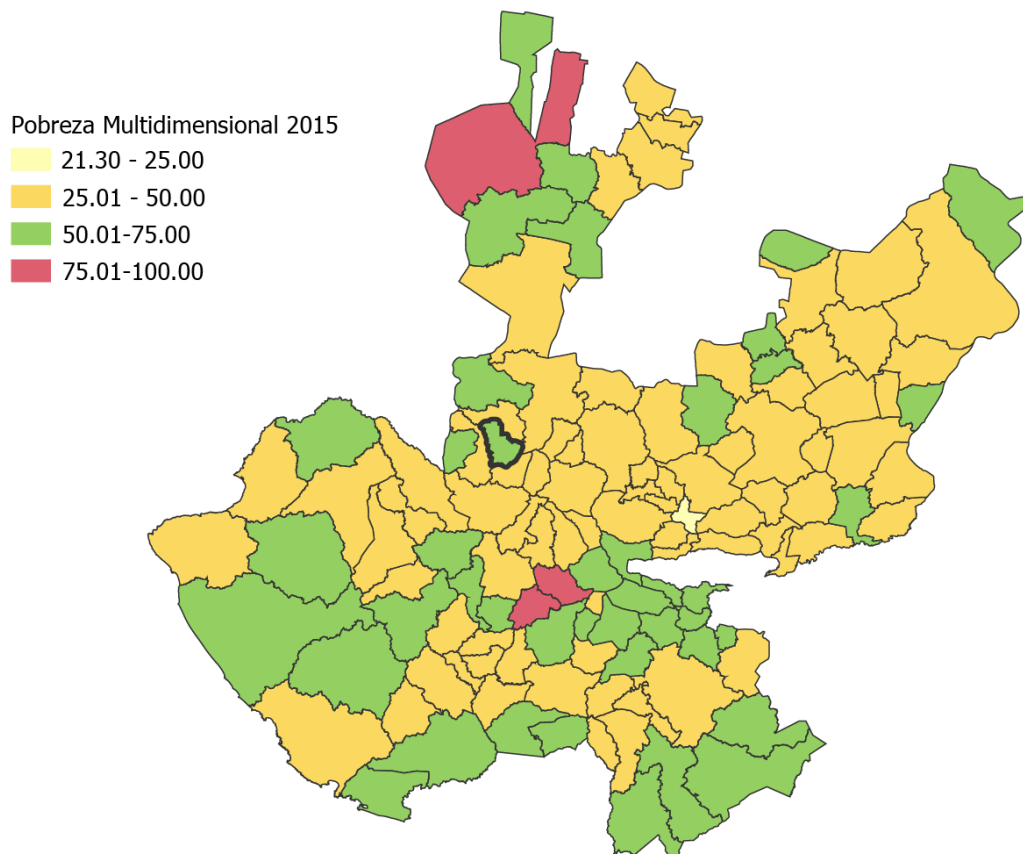

FUENTE: IIEG, con base en estimaciones del CONEVAL con base en el Modelo Estadístico 2015 para la continuidad del MCS-ENIGH y la Encuesta Intercensal 2015.

Marginación

La construcción del índice para las entidades federativas, regiones y municipios considera cuatro dimensiones estructurales de la marginación: falta de acceso a la educación (población analfabeta de 15 años o más y población sin primaria completa de 15 años o más), residencia en viviendas inadecuadas (sin disponibilidad de agua entubada, sin drenaje ni servicio sanitario exclusivo, con piso de tierra, sin disponibilidad de energía eléctrica y con algún nivel de hacinamiento), percepción de ingresos monetarios insuficientes (ingresos hasta 2 salarios mínimos) y residir en localidades pequeñas con menos de 5 mil habitantes.

En la tabla 8 se presentan los indicadores que componen el índice de marginación para el 2015. En donde se ve que el municipio de San Juanito de Escobedo cuenta con un grado de marginación bajo, y que la mayoría de sus carencias están por arriba del promedio estatal; destaca que la población de 15 años o más sin primaria completa asciende al 21.25 por ciento, y que el 38.91 por ciento de la población no gana ni dos salarios mínimos.

Figura 5. Índice de marginación por municipio.
Jalisco, 2015

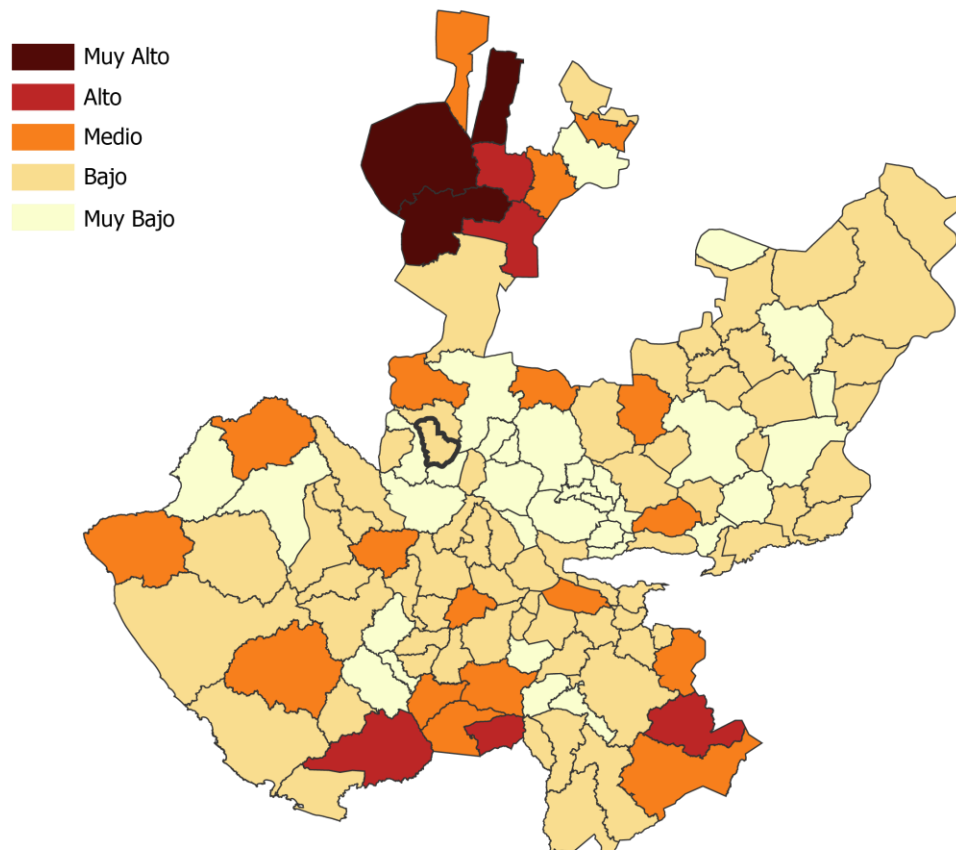

FUENTE: IIEG, Instituto de Información Estadística y Geográfica del Estado de Jalisco con base en estimaciones del CONAPO, 2015

A nivel localidad, se tiene que la mayoría de las principales localidades del municipio tienen grado de marginación bajo, a excepción de San Pedro y El Trapiche con grado medio, en particular se ve éstas dos últimas localidades tienen los más altos porcentajes de población analfabeta 7.6 y 12.0 por ciento respectivamente y sin primaria completa 33.1 y 35.1 por ciento, respectivamente (ver tabla 8).

Tabla 8 Grado de marginación e indicadores sociodemográficos							
San Juanito de Escobedo, 2010							
Municipio / Localidad							
Clave	Nombre	Grado	% Población de 15 años o más analfabeta	% Población de 15 años o más sin primaria completa	% Población en localidades con menos de 5000 habitantes	% Población ocupada con ingreso de hasta 2 salarios mínimos	% Viviendas particulares habitadas que no disponen de refrigerador
	Jalisco	Bajo	3.6	14.9	17.5	29.4	
007	San Juanito de Escobedo	Bajo	4.9	21.3	39.6	38.9	
0001	San Juanito de Escobedo	Bajo	4.1	25.0			12.0
0012	San Pedro	Medio	7.6	33.1			10.9
0008	La Estancia de Ayones	Bajo	4.0	21.4			15.5
0009	La Estancita	Bajo	5.4	29.6			10.1
0015	El Trapiche	Medio	12.0	35.1			14.1

* Para el cálculo de los índices estatales, municipales y regionales, estos indicadores corresponden a los porcentajes de ocupantes en viviendas.

FUENTE: IIEG, Instituto de Información Estadística y Geográfica del Estado de Jalisco, con base en CONAPO, Índices de marginación por entidad federativa, municipal y a nivel localidad, 2010.

Nota: Los datos del Estado y del Municipio son de 2015.

Respecto a las carencias en la vivienda, en el indicador de viviendas sin excusado destaca la localidad de El Trapiche (5.9%); La Estancia sin agua entubada con el 4.8 por ciento; con el problema de piso de tierra destaca la cabecera municipal y El Trapiche con el 3.4 y 3.5 por ciento respectivamente. En lo que se refiere a equipamiento en la vivienda, destaca con el más alto porcentaje de viviendas sin refrigerador la localidad de La Estancia de Ayones (ver tabla 9).

Tabla 9 Grado de marginación e indicadores sociodemográficos							
San Juanito de Escobedo, 2010							
Municipio / Localidad		Grado	% Viviendas particulares habitadas sin excusado*	% Viviendas particulares habitadas sin energía eléctrica*	% Viviendas particulares habitadas sin disponibilidad de agua entubada*	**Promedio de ocupantes por cuarto en viviendas particulares habitadas	% Viviendas particulares habitadas con piso de tierra
Clave	Nombre						
	Jalisco	Bajo	0.9	0.3	1.8	22.1	1.6
007	San Juanito de Escobedo	Bajo	0.3	0.3	0.8	29.7	1.6
0001	San Juanito de Escobedo	Bajo	2.2	1.2	1.6	1.0	3.4
0012	San Pedro	Medio	4.0	0.0	0.4	1.1	2.0
0008	La Estancia de Ayones	Bajo	3.6	1.0	1.0	1.1	1.6
0009	La Estancita	Bajo	4.3	3.7	4.8	0.9	0.5
0015	El Trapiche	Medio	5.9	2.4	2.4	1.2	3.5

* Para el cálculo de los índices estatales, municipales y regionales, estos indicadores corresponden a los porcentajes de ocupantes en viviendas.

** Para el dato estatal y municipal se considera el porcentaje de viviendas con algún nivel de hacinamiento.

FUENTE: IIEG, Instituto de Información Estadística y Geográfica del Estado de Jalisco, con base en CONAPO, Índices de marginación por entidad federativa, municipal y a nivel localidad, 2010.

Nota: Los datos del Estado y del Municipio son de 2015.

Índices sociodemográficos

A manera de recapitulación, el municipio de San Juanito de Escobedo en 2010 ocupaba a nivel estatal el lugar 86 en el índice de marginación con un grado bajo, en pobreza multidimensional se localiza en el lugar 73, con el 50.4 por ciento de su población en pobreza moderada y 4.3 por ciento en pobreza extrema; y en cuanto al índice de intensidad migratoria el municipio tiene un grado alto y ocupa el lugar 37 entre todos los municipios del estado (ver tabla 10).

Tabla 10 Población total, grado de Marginación e Intensidad Migratoria y situación de pobreza									
Jalisco, 2010									
Clave	Municipio	Población	Marginación 2015		Pobreza Multidimensional			Intensidad Migratoria	
			Grado	Lugar	Moderada	Extrema	Lugar	Grado	Lugar
14	Jalisco	7,844,830	Bajo	27	32.0	4.9		Alto	13
003	Ahualulco de Mercado	23,362	Muy bajo	112	43.98	3.78	95	Alto	68
005	Amatitán	15,344	Muy bajo	95	42.91	3.23	102	Medio	103
006	Ameca	60,951	Muy bajo	102	42.42	6.37	92	Alto	38
009	El Arenal	19,900	Muy bajo	110	50.40	4.30	73	Alto	37
036	Etzatlán	19,847	Muy bajo	108	46.91	4.45	82	Medio	101
040	Hostotipaquillo	9,761	Medio	15	55.23	5.44	54	Medio	86
055	Magdalena	22,643	Bajo	87	46.36	14.49	52	Medio	91
007	San Juanito de Escobedo	9,420	Bajo	83	48.96	5.20	74	Medio	76
075	San Marcos	3,783	Bajo	67	56.35	7.69	40	Bajo	111
083	Tala	80,365	Muy bajo	107	33.53	3.87	111	Medio	100
094	Tequila	42,009	Muy bajo	93	47.41	9.65	64	Bajo	108
095	Teuchitlán	9,608	Bajo	63	41.95	4.33	101	Alto	43

FUENTE: IIEG, Instituto de Información Estadística y Geográfica del Estado de Jalisco con base en estimaciones del CONEVAL y CONAPO

Nota: Los datos de marginación son de 2015.



IIEG
Instituto de Información
Estadística y Geográfica
de Jalisco

ECONOMÍA

**SAN JUANITO DE ESCOBEDO
DIAGNÓSTICO DEL MUNICIPIO
DICIEMBRE 2019**



Jalisco
GOBIERNO DEL ESTADO

Número de empresas

Conforme a la información del Directorio Estadístico Nacional de Unidades Económicas (DENUE) de INEGI, el municipio de San Juanito de Escobedo cuenta con 413 unidades económicas al mes de noviembre de 2019 y su distribución por sectores revela un predominio de unidades económicas dedicadas al comercio, siendo estas el 44.55% del total de las empresas en el municipio. Ocupa la posición 80 del total de empresas establecidas en el estado y el lugar número 9 en el ranking regional.

Figura 6. Distribución de las unidades económicas San Juanito de Escobedo, 2019/Noviembre

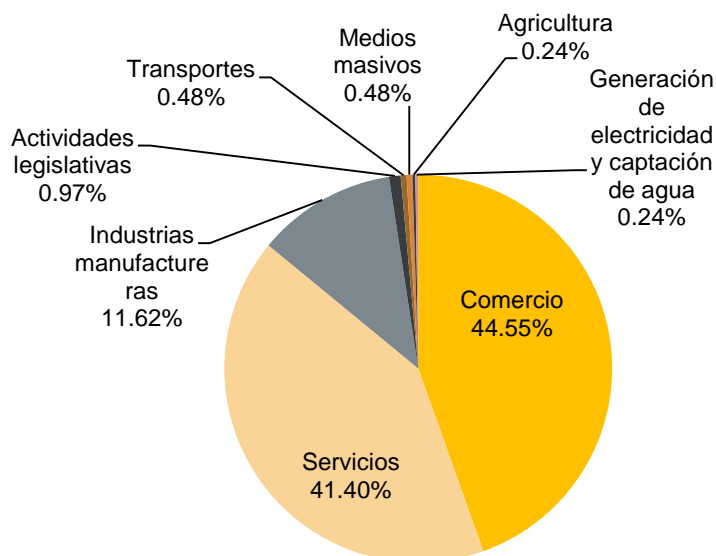

Posición en el ranking		
Municipio	Estatal	Regional
San Juanito de Escobedo	80	9

Tabla 11 Composición de las Empresas								
San Juanito de Escobedo, noviembre 2019. (Unidades económicas).								
Sector	Total de Unidades Económicas	0 a 5 personas	6 a 10 personas	11 a 30 personas	31 a 50 personas	51 a 100 personas	101 a 250 personas	Más de 250 personas
Comercio	184	182	2					
Servicios	171	149	14	6	1	1		
Industrias manufactureras	48	42	5	1				
Actividades legislativas	4	1	1	1			1	
Transportes	2	2						
Medios masivos	2	2						
Agricultura	1				1			
Generación de electricidad y captación de agua	1			1				
Total general	413	378	22	9	2	1	1	

FUENTE: IIEG, Instituto de Información Estadística y Geográfica del Estado de Jalisco; con información de INEGI, DENUE.

Valor agregado censal bruto

El valor agregado censal bruto se define como: “*el valor de la producción que se añade durante el proceso de trabajo por la actividad creadora y de transformación del personal ocupado, el capital y la organización (factores de la producción), ejercida sobre los materiales que se consumen en la realización de la actividad económica.*” En resumen, esta variable se refiere al valor de la producción que añade la actividad económica en su proceso productivo.

Los censos económicos 2014, registraron que en el municipio de San Juanito de Escobedo, los tres subsectores más importantes en la generación de valor agregado censal bruto fueron la Industria de las bebidas y del tabaco; Comercio al por menor de abarrotes, alimentos, bebidas, hielo y tabaco; y el Comercio al por menor de vehículos de motor, refacciones, combustibles y lubricantes, que generaron en conjunto el 60.6% del total del valor agregado censal bruto registrado en 2014 en el municipio.

El subsector de comercio al por menor de abarrotes, alimentos, bebidas, hielo y tabaco, que concentró el 16.4% del valor agregado censal bruto en 2014, registró el mayor crecimiento real pasando de 3 millones 390 mil pesos en 2009 a 4 millones 648 mil pesos en 2014.

Tabla 12 Subsectores con mayor valor agregado censal bruto (VACB)				
San Juanito de Escobedo, 2009 y 2014. (Miles de pesos a precios de 2013).				
Subsector	2009	2014	% Part 2014	Var % 2009-2014
Industria de las bebidas y del tabaco	9,086	10,001	35.3%	10.1%
Comercio al por menor de abarrotes, alimentos, bebidas, hielo y tabaco	3,390	4,648	16.4%	37.1%
Comercio al por menor de vehículos de motor, refacciones, combustibles y lubricantes	2,444	2,518	8.9%	3.0%
Servicios de preparación de alimentos y bebidas	824	1,955	6.9%	137.2%
Industria alimentaria	928	1,870	6.6%	101.6%
Comercio al por mayor de abarrotes, alimentos, bebidas, hielo y tabaco	275	1,489	5.3%	441.2%
Fabricación de productos a base de minerales no metálicos	10	900	3.2%	9345.7%
Asociaciones y organizaciones		783	2.8%	
Comercio al por menor de artículos para el cuidado de la salud	202	781	2.8%	285.7%
Comercio al por mayor de materias primas agropecuarias y forestales, para la industria, y materiales de desecho	137	757	2.7%	452.7%
Instituciones de intermediación crediticia y financiera no bursátil	-14	680	2.4%	
Otros	4,098	1,958	6.9%	-52.2%
Total	21,380	28,340	100.0%	32.6%

FUENTE: IIEG, Instituto de Información Estadística y Geográfica del Estado de Jalisco; con base en datos proporcionados por el INEGI.

Empleo

Trabajadores asegurados en el IMSS Por grupos económicos

Para diciembre de 2019 el IMSS reportó un total de 94 trabajadores asegurados, lo que representó para el municipio de San Juanito de Escobedo un incremento de 29 trabajadores en comparación con el mes de diciembre de 2018, debido al aumento del registro de empleo formal en algunos de sus grupos económicos, principalmente en el de *Elaboración de bebidas*.

En función de los registros del IMSS el grupo económico que más empleos generó dentro del municipio de San Juanito de Escobedo es precisamente el de *Elaboración de bebidas*, ya que en diciembre de 2019 registró un total de 35 trabajadores concentrando el 37.23% del total de asegurados en el municipio.

El segundo grupo económico con más trabajadores asegurados fue el de *Agricultura*, que para diciembre de 2019 registró 19 trabajadores asegurados que representan el 20.21% del total de trabajadores asegurados a dicha fecha.

Tabla 13 Trabajadores asegurados									
San Juanito de Escobedo, Jalisco 2012-2019									
Grupo económico	2012	2013	2014	2015	2016	2017	2018	2019	% part 2019
Elaboración de bebidas.	40	28	19	14	14	15	15	35	37.23%
Agricultura.	2	4	4	3	4	5	19	19	20.21%
Construcción de edificaciones y obras de ingeniería civil.	0	0	0	0	6	6	4	14	14.89%
Ganadería.	2	1	1	1	1	1	1	5	5.32%
Compraventa de gases, combustibles y lubricantes.	3	2	3	4	4	4	5	5	5.32%
Elaboración de alimentos.	10	12	12	9	10	11	9	5	5.32%
Compraventa de materias primas, materiales y auxiliares.	1	1	1	1	1	1	1	4	4.26%
Compraventa de alimentos, bebidas y productos del tabaco.	2	1	1	1	1	1	1	2	2.13%
Servicios de alojamiento temporal.	0	0	0	0	0	0	2	2	2.13%
Servicios de enseñanza, investigación científica y difusión cultural.	8	4	4	4	3	2	4	2	2.13%
Industria química.	0	0	9	9	10	10	1	1	1.06%
Compraventa de maquinaria, equipo, instrumentos, aparatos, herramientas.	0	2	3	1	1	0	0	0	0.00%
Otros	8	10	6	12	13	18	3	0	0.00%
Total	76	65	63	59	68	74	65	94	100.00%

FUENTE: IIEG, Instituto de Información Estadística y Geográfica del Estado de Jalisco; con base en datos proporcionados por el IMSS

Trabajadores asegurados en el IMSS Región Valles

En diciembre de 2019, San Juanito de Escobedo se presenta como el onceavo municipio, dentro de la región Valles, con mayor número de trabajadores concentrando el 0.28% del total.

De diciembre de 2012 a diciembre de 2019 el municipio de San Juanito de Escobedo registró un aumento en el número de trabajadores asegurados en la región Valles, pasando de 76 asegurados en 2012 a 94 asegurados en 2019, un aumento de 18 trabajadores durante el total del periodo.

Tabla 14 Trabajadores asegurados									
Región Valles, Jalisco 2012-2019									
Municipio	2012	2013	2014	2015	2016	2017	2018	2019	% part.2019
Ahualulco de Mercado	702	712	814	912	1,069	1,104	1,197	1,335	3.93%
Amatitán	923	934	964	957	1,084	1,155	1,320	1,485	4.38%
Ameca	7,644	6,848	7,514	7,067	7,361	7,144	7,053	6,851	20.19%
El Arenal	876	895	978	1,021	1,085	1,078	1,149	1,249	3.68%
Etzatlán	486	493	527	577	654	672	639	657	1.94%
Hostotipaquillo	458	280	226	221	194	206	213	213	0.63%
Magdalena	2,246	993	884	762	1,263	1,150	796	897	2.64%
San Juanito de Escobedo	76	65	63	59	68	74	65	94	0.28%
San Marcos	35	26	24	28	22	23	39	29	0.09%
Tala	12,425	13,191	13,767	14,370	14,612	14,392	14,859	14,960	44.08%
Tequila	2,965	4,091	3,855	3,855	4,330	4,501	5,051	5,545	16.34%
Teuchitlán	98	115	105	113	221	339	492	625	1.84%
Total región Valles	28,934	28,643	29,721	29,942	31,963	31,838	32,873	33,940	100.00%

FUENTE: IIEG, Instituto de Información Estadística y Geográfica del Estado de Jalisco; con base en datos proporcionados por el IMSS

Agricultura y ganadería en San Juanito de Escobedo

El valor de la producción agrícola en San Juanito de Escobedo ha presentado fluctuaciones durante el período 2013–2018 alcanzando su mejor nivel en 2018. El valor de la producción agrícola de San Juanito de Escobedo de 2018, representó el 1.39% del total de la producción agrícola estatal, siendo su máxima participación.

**Figura 7. Valor de la producción agrícola
San Juanito de Escobedo 2013 - 2018 (Miles de pesos)**

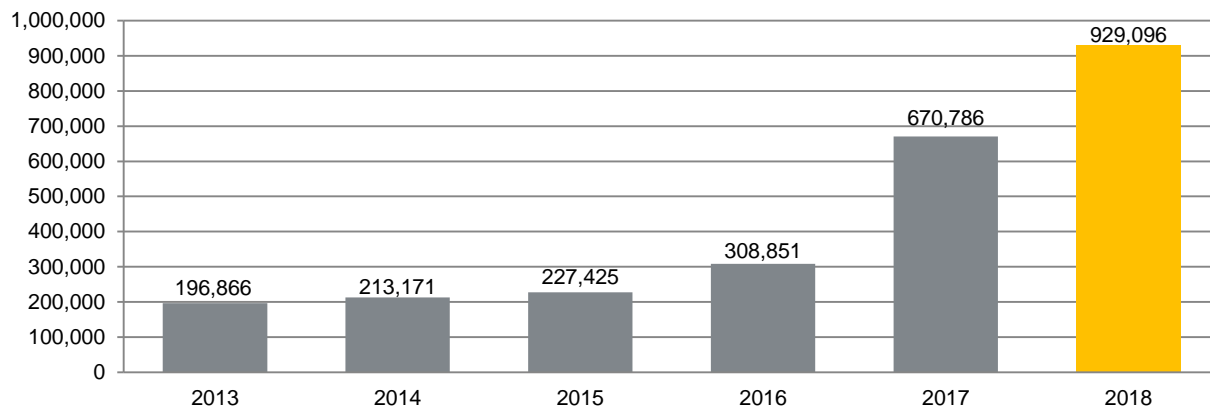

FUENTE: IIEG, Instituto de Información Estadística y Geográfica del Estado de Jalisco; información de SIAP / SAGARPA – OEIDRUS

La producción ganadera en San Juanito de Escobedo ha presentado un comportamiento variable en el período 2013 – 2018. Así el ejercicio de 2017 el año en el que se ha registrado el mayor crecimiento en el valor de la producción ganadera en el municipio, en este año participó con un 0.10% del total de la producción ganadera del Estado, así su participación ha oscilado entre 0.03% y 0.10%

**Figura 8. Valor de la producción ganadera
San Juanito de Escobedo 2013 - 2018 (Miles de pesos)**

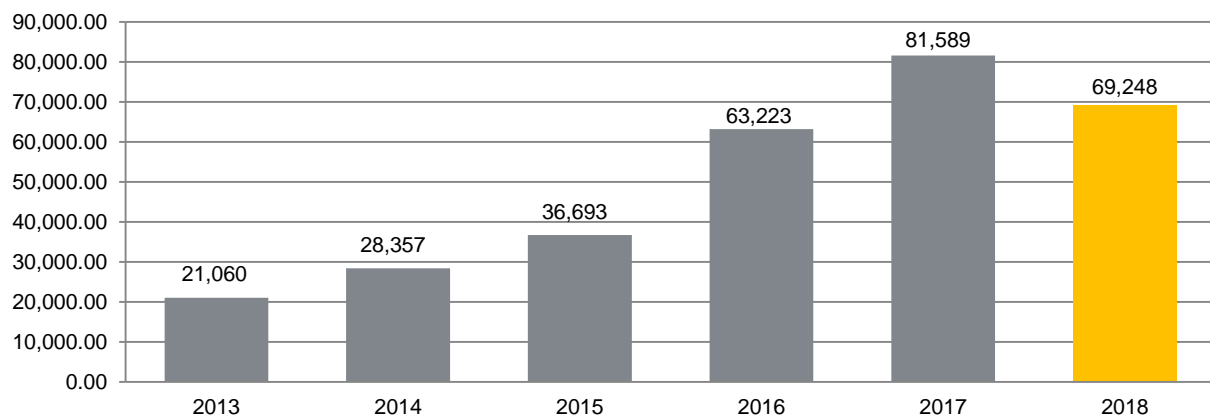

FUENTE: IIEG, Instituto de Información Estadística y Geográfica del Estado de Jalisco; información de SIAP / SAGARPA - OEIDRUS.

Población artesana en San Juanito de Escobedo

De acuerdo con el Censo Artesanal 2018 del Instituto de la Artesanía Jalisciense (IAJ), San Juanito de Escobedo cuenta con 6 artesanos, de los cuales 2 o el 33.3% se dedican a lo textil, y el resto a otro tipo de artesanías con lapidaria, metalistería y cartonería y papel.

Los artesanos de San Juanito de Escobedo representan 0.8% del total de artesanos de la Zona Valles de la entidad con un total de 6 artesanos y ocupan el onceavo lugar en la región. En la Zona Valles, 25.9% se dedican a la lapidaria, el 21.8% a textil, 13.3% a la fibra vegetal, y el resto a otro tipo de artesanías.

Tabla 15 Población artesana 2018

	San Juanito de Escobedo		Total Zona Valles		Participación % en el total de la zona
	Artesanos	Distribución %	Artesanos	Distribución %	
Alfarería	-	0.00%	50	6.39%	0.00%
Arte Indígena	-	0.00%	8	1.02%	0.00%
Cartonería y papel	1	16.67%	29	3.70%	3.45%
Cerámica	-	0.00%	2	0.26%	0.00%
Cerería	-	0.00%	1	0.13%	0.00%
Fibra Animal	-	0.00%	3	0.38%	0.00%
Fibra Vegetal	-	0.00%	104	13.28%	0.00%
Gastronomía	-	0.00%	23	2.94%	0.00%
Lapidaria	2	33.33%	203	25.93%	0.99%
Madera	-	0.00%	47	6.00%	0.00%
Materiales Duros de Origen Animal	-	0.00%	6	0.77%	0.00%
Metalistería	1	16.67%	32	4.09%	3.13%
C Pintura	-	0.00%	41	5.24%	0.00%
Resina Natural	-	0.00%	-	0.00%	0.00%
Talabartería	-	0.00%	50	6.39%	0.00%
Textil	2	33.33%	171	21.84%	1.17%
Vidrio	-	0.00%	4	0.51%	0.00%
No identificado	-	0.00%	9	1.15%	0.00%
Total	6	100.00%	783	100.00%	0.77%

FUENTE: IIEG, Instituto de Información Estadística y Geográfica del Estado de Jalisco; con base en datos proporcionados por la Dirección de Fomento Artesanal, Secretaría de Desarrollo Económico.

Tabla 16 Población artesana			
Región Valles por municipio			
	Artesanos	Distribución %	Lugar
Magdalena	266	33.97%	1
Ameca	128	16.35%	2
Tequila	98	12.52%	3
Etzatlán	76	9.71%	4
San Marcos	57	7.28%	5
El Arenal	47	6.00%	6
Tala	31	3.96%	7
Teuchitlán	30	0.00%	8
Ahualulco de Mercado	26	3.32%	9
Amatitán	12	1.53%	10
Hostotipaquillo	6	0.77%	11
San Juanito de Escobedo	6	0.77%	11
Total	783	100.00%	

FUENTE: IIEG, Instituto de Información Estadística y Geográfica del Estado de Jalisco; con base en datos proporcionados por la Dirección de Fomento Artesanal, Secretaría de Desarrollo Económico.



IIEG
Instituto de Información
Estadística y Geográfica
de Jalisco

MEDIO AMBIENTE

**SAN JUANITO DE ESCOBEDO
DIAGNÓSTICO DEL MUNICIPIO
DICIEMBRE 2019**



Jalisco
GOBIERNO DEL ESTADO

Índice municipal de medio ambiente

Tabla 17 Municipios de la región Valles de acuerdo al índice municipal de medio ambiente.

San Juanito de Escobedo, Jalisco			
Nombre	Índice Municipal Medio Ambiente	Posición estatal	Categoría
Etzatlán	62.49	19	Muy Alto
Tequila	59.37	31	Alto
Hostotipaquillo	58.51	37	Alto
Ameca	56.80	59	Medio
Ahualulco de Mercado	56.49	61	Medio
Tala	55.73	64	Medio
San Juanito de Escobedo	54.90	70	Medio
Teuchitlán	50.61	81	Bajo
Magdalena	49.53	88	Bajo
San Marcos	48.98	91	Bajo
Amatitán	47.22	94	Bajo
El Arenal	46.22	98	Bajo

FUENTE: IIEG, Instituto de Información Estadística y Geográfica del Estado de Jalisco con información de SEMADES, 2000, 2010; SEMARNAT, 2000; CONAGUA, 2010; CONABIO, 2010; INEGI, 1982, 2005,2007; CONAFOR, 2007; CEA, 2007; CCA, 2010.

Considerando el índice de medio ambiente, que contempla aspectos como generación de residuos sólidos, deforestación, explotación de acuíferos, cobertura forestal, áreas naturales protegidas, entre otros, San Juanito de Escobedo se ubica en el lugar 70 a nivel estatal, lo cual indica un desarrollo *Medio* del medio ambiente en comparación al resto de los municipios de la entidad, y la décima posición en la región Valles.

En el Índice Municipal de Medio Ambiente, 2013, destaca que San Juanito de Escobedo se ubica en un acuífero no sobreexplotado, sobre el cual se registra un total de 2,332 viviendas particulares habitadas, de las cuales 97.34% tienen disponibilidad de agua dentro de la casa o el terreno y 96.36% cuentan con drenaje conectado a la red pública, fosa séptica u otros.

El Municipio tiene una cobertura de 15.9% de bosques, 9.2% de selvas y 68.6% destinada a la agricultura. En los últimos 25 años el municipio ha recuperado 3.94 km² de superficie con vegetación natural y presenta 16.50% de la superficie con riesgo de erosión. En el ordenamiento ecológico territorial, el 12.24% de su territorio está bajo políticas ambientales de conservación.

En términos de residuos sólidos urbanos, el municipio participa con el 0.11% del total estatal, equivalente a 8.585 toneladas generadas por día.



IIEG
Instituto de Información
Estadística y Geográfica
de Jalisco

DESARROLLO INSTITUCIONAL

**SAN JUANITO DE ESCOBEDO
DIAGNÓSTICO DEL MUNICIPIO
DICIEMBRE 2019**



Jalisco
GOBIERNO DEL ESTADO

Instituciones educativas

De acuerdo a los datos de escuelas proporcionados por el Sistema de Información y Gestión Educativa, durante el ciclo escolar 2017-2018, la región Valles del estado de Jalisco, compuesta por 12 municipios, contó con 826 escuelas en 781 planteles.

El municipio de San Juanito De Escobedo tuvo 31 escuelas en 30 planteles.

Las escuelas en San Juanito De Escobedo operaron principalmente en el turno matutino (80.6%), seguido por el turno vespertino (19.4%). Ver tabla 18.

Tabla 18. Datos generales de las Instituciones educativas en San Juanito De Escobedo							
Ciclo escolar 2017-2018							
Municipio	Escuelas		Turno				
	Escuela	Planteles	Vespertino	Matutino	Discontinuo	Continuo	Nocturno
San Juanito De Escobedo	31	30	6 19.4%	25 80.6%	0 0.0%	0 0.0%	0 0.0%

Fuente: Elaborado por el IIEG con base en registros del Sistema de Información y Gestión Educativa.

El nivel educativo que se impartió en las escuelas del municipio fue principalmente de primaria (41.9%), seguido de preescolar (38.7%), secundaria (12.9%) y por último media superior (6.5%). Ver tabla 19.

Tabla 19. Escuelas por nivel educativo en el municipio de San Juanito De Escobedo								
Ciclo escolar 2017-2018								
	Nivel Educativo							
	Primaria	Preescolar	Secundaria	Media superior	Inicial	CAM	Superior	Formación para el trabajo
Escuelas	13	12	4	2	0	0	0	0
% Participación	41.4%	38.7%	12.9%	6.5%	0.0%	0.0%	0.0%	0.0%

Fuente: Elaborado por el IIEG con base en registros del Sistema de Información y Gestión Educativa.

* Centros de Atención Múltiple

Los servicios educativos que se tuvieron en las escuelas de San Juanito De Escobedo fueron: general (83.9%), seguido de comunitario (3.2%), telesecundaria (3.2%), bachillerato general (3.2%), tecnológico (3.2%) y por último técnica (3.2%). Ver tabla 20.

Tabla 20. Servicios educativos en San Juanito De Escobedo por número de escuelas

Ciclo escolar 2017-2018		
Servicio Educativo	Escuelas	% de participación
General	26	83.9%
Comunitario	1	3.2%
Indígena	0	0.0%
Telesecundaria	1	3.2%
Bachillerato general	1	3.2%
Tecnológico	1	3.2%
Técnica	1	3.2%
Inicial indígena	0	0.0%
CAM	0	0.0%
Inicial no escolarizada	0	0.0%
Licenciatura y posgrado	0	0.0%
Formación para el trabajo	0	0.0%
Otro	0	0.0%

Fuente: Elaborado por el IIEG con base en registros del Sistema de Información y Gestión Educativa.

*Centros de Atención Múltiple

La matrícula de alumnos registrados en el ciclo escolar 2017-2018 en el municipio de San Juanito De Escobedo fue de 2,506, de los cuales el 50.2% fueron hombres y el 49.8% mujeres.

La cantidad de docentes en el registro fue de 109 profesores y hubo un promedio de 23 alumnos por profesor. Ver tabla 21.

Tabla 21. Alumnos y docentes en San Juanito De Escobedo

Ciclo escolar 2017-2018					
Municipio	Alumnos			Docentes	Alumnos por Profesor
	Hombres	Mujeres	Total		
San Juanito De Escobedo				Total	Total
	1,258	1,248	2,506	109	23

Fuente: Elaborado por el IIEG con base en registros del Sistema de Información y Gestión Educativa.

Desarrollo institucional

El Índice de Desarrollo Municipal (IDM) mide el progreso de un municipio en cuatro dimensiones del desarrollo: social, económica, ambiental e institucional, con la finalidad de presentar una evaluación integral de la situación de cada uno de éstos. El IDM parte de tres premisas vinculadas con el concepto de desarrollo humano, según el cual, el principal objetivo es beneficiar a las personas; las actividades de los gobiernos afectan el nivel de desarrollo de sus comunidades y que el desarrollo sostenible posibilita el bienestar de los individuos a largo plazo (ver detalles en https://iieg.gob.mx/ns/wp-content/uploads/2020/08/Metodologia_IDM.pdf).

En los tres apartados anteriores ya se ha hecho referencia al desarrollo social, económico y del medio ambiente; finalmente en esta sección se aborda el componente institucional (Índice de Desarrollo Municipal Institucional; IDM-I), que mide el desempeño de las instituciones gubernamentales de un municipio a través de cinco rubros que contemplan el esfuerzo tributario, la transparencia, la participación electoral, el número de empleados municipales per cápita y la seguridad.

En la construcción del IDM se decidió incluir cinco variables para medir el desarrollo institucional de los municipios de Jalisco, tal y como se muestra en las dos tablas siguientes, por medio del porcentaje de participación ciudadana en elecciones; la evaluación del cumplimiento de la publicación de información fundamental y de la obligación de la atención a las solicitudes de información; la tasa de empleados municipales por cada mil habitantes; el porcentaje de ingresos propios por municipio y el número de delitos del fuero común por cada mil habitantes.

Tabla 22. Desarrollo institucional de los municipios en el contexto estatal con base en cinco indicadores

San Juanito de Escobedo, Región Valles (Parte I)							
Clave	Municipio	Porcentaje de participación ciudadana en elecciones 2018		Evaluación del cumplimiento de la publicación de información fundamental 2016		Empleados municipales por cada 1000 habitantes 2018	
		Valor municipal	Lugar estatal	Valor municipal	Lugar estatal	Valor municipal	Lugar estatal
003	Ahualulco de Mercado	71.30	20	12.50	46	11.39	42
005	Amatitán	68.82	35	12.50	46	15.60	71
006	Ameca	59.09	91	12.50	46	9.72	24
007	San Juanito de Escobedo	64.57	63	25.00	26	14.60	62
009	El Arenal	66.10	50	12.50	46	15.25	66
036	Etzatlán	66.24	48	0.00	96	14.01	59
040	Hostotipaquillo	66.18	49	12.50	46	19.23	89
055	Magdalena	59.59	88	31.25	19	12.70	51
075	San Marcos	77.32	7	0.00	96	31.50	117
083	Tala	57.54	102	31.25	19	8.37	18
094	Tequila	57.59	101	18.75	35	11.54	43
095	Teuchitlán	71.26	21	12.50	46	3.77	4

FUENTE: Elaborado por el IIEG con base en el padrón electoral del INE, Cómputos Distritales 2018 de las Elecciones Federales del INE, la Estadística de Finanzas Públicas Estatales y Municipales (EFIPEM) 2018, Base de Delitos del Fuero Común del Secretariado Ejecutivo del Sistema Nacional de Seguridad Pública, Encuesta Intercensal 2015 del INEGI, Censo Nacional de Gobiernos Municipales y Delegacionales (CNGMD) 2019 y las evaluaciones del ITEI de 2016(ver detalles y notas en IDM 2012 https://iieg.gob.mx/ns/wp-content/uploads/2020/08/Metodologia_IDM.pdf).

En el caso de San Juanito de Escobedo, en 2018 registró una participación electoral del 64.57%, que lo coloca en el lugar 63 de los 125 municipios. Lo que significa que tiene una mediana participación electoral en comparación con otras municipalidades del estado. Por otra parte, en 2016 con una calificación de 25% en materia de cumplimiento en las obligaciones de transparencia, el municipio se colocó en el lugar 26, lo que muestra el grado de compromiso de una administración en publicar y mantener actualizada la información, en particular, la correspondiente a los rubros financieros y regulatorios; así como la mejora en su accesibilidad y un adecuado manejo y protección de la información confidencial. Esto en el marco del cumplimiento del derecho de acceso a la información pública.

En lo que respecta a los empleados que laboran en las administraciones públicas, es importante destacar que en 2018 San Juanito de Escobedo tenía una tasa de 14.6 empleados municipales por cada mil habitantes, por lo que ocupó el sitio 62 a nivel estatal en este rubro. Esto en el sentido de que entre menor sea el valor de este indicador mejor, porque implica una lógica de austeridad donde con menos empleados municipales se logra prestar los servicios municipales a la población.

Asimismo, en el ámbito de las finanzas municipales, para 2018 el 33.01% de los ingresos de San Juanito de Escobedo se consideran propios; esto significa que fueron generados mediante sus propias estrategias de recaudación, lo que posiciona al municipio en el lugar 106 en el ordenamiento de este indicador respecto a los demás municipios del estado. Mientras que en la cuestión de seguridad, en 2019 el municipio registró una tasa de 4.96 delitos por cada cien mil habitantes, que se traduce en el lugar 40 en el contexto estatal, siendo el lugar uno, el municipio más seguro en función de esta tasa.

Considerando los cinco indicadores, San Juanito de Escobedo obtiene un desarrollo institucional bajo con un IDM-I de 47.68, que lo coloca en el sitio 79 del ordenamiento estatal. Donde el primer lugar lo tiene Poncitlán y el último, San Martín de Bolaños.

Tabla 23. Desarrollo institucional de los municipios en el contexto estatal con base en cinco indicadores

San Juanito de Escobedo, Región Valles (Parte II)								
Clave	Municipio	Porcentaje de ingresos propios		Delitos del fuero común por cada 100,000 habitantes 2019		IDM-Institucional		
		Valor municipal	Lugar estatal	Valor municipal	Lugar estatal	Índice	Grado	Lugar estatal
003	Ahualulco de Mercado	57.98	20	11.06	104	49.51	Medio	59
005	Amatitán	52.98	39	8.83	88	49.80	Medio	52
006	Ameca	46.40	70	10.77	103	43.36	Muy Bajo	118
007	San Juanito de Escobedo	33.01	106	4.96	40	47.68	Bajo	79
009	El Arenal	52.77 ^a	43	13.54	112	45.98	Bajo	99
036	Etzatlán	44.06	83	6.20	54	45.47	Muy Bajo	106
040	Hostotipaquillo	51.32 ^a	51	3.03	16	53.35	Alto	24
055	Magdalena	52.15	46	6.79	62	52.23	Alto	30
075	San Marcos	36.70	102	6.46	58	48.75	Medio	70
083	Tala	61.08	10	12.07	106	50.18	Medio	46
094	Tequila	50.58	55	12.72	110	44.66	Muy Bajo	111
095	Teuchitlán	42.46	89	4.31	32	47.70	Bajo	78

FUENTE: Elaborado por el IIEG con base en el padrón electoral del INE, Cómputos Distritales 2018 de las Elecciones Federales del INE, la Estadística de Finanzas Públicas Estatales y Municipales (EFIPEM) 2018, Base de Delitos del Fuero Común del Secretariado Ejecutivo del Sistema Nacional de Seguridad Pública, Encuesta Intercensal 2015 del INEGI, Censo Nacional de Gobiernos Municipales y Delegacionales (CNGMD) 2019 y las evaluaciones del ITEI de 2016(ver detalles y notas en IDM 2012 https://iieg.gob.mx/ns/wp-content/uploads/2020/08/Metodologia_IDM.pdf).

^a Datos corresponden al 2017.

Incidencia delictiva

Durante el 2019, se abrieron un total de 49 carpetas de investigación, de las cuales 24 se abrieron en el primer semestre, mientras que en los siguientes seis meses fueron 25. Los meses con más casos son junio y julio con 7 indagatorias cada uno. Mayo es el mes con la menor cantidad de carpetas abiertas con 0. El promedio de carpetas abiertas por mes en el municipio es de 4. (Figura 9).

Figura 9. Cantidad de carpetas de investigación por mes, San Juanito de Escobedo 2019

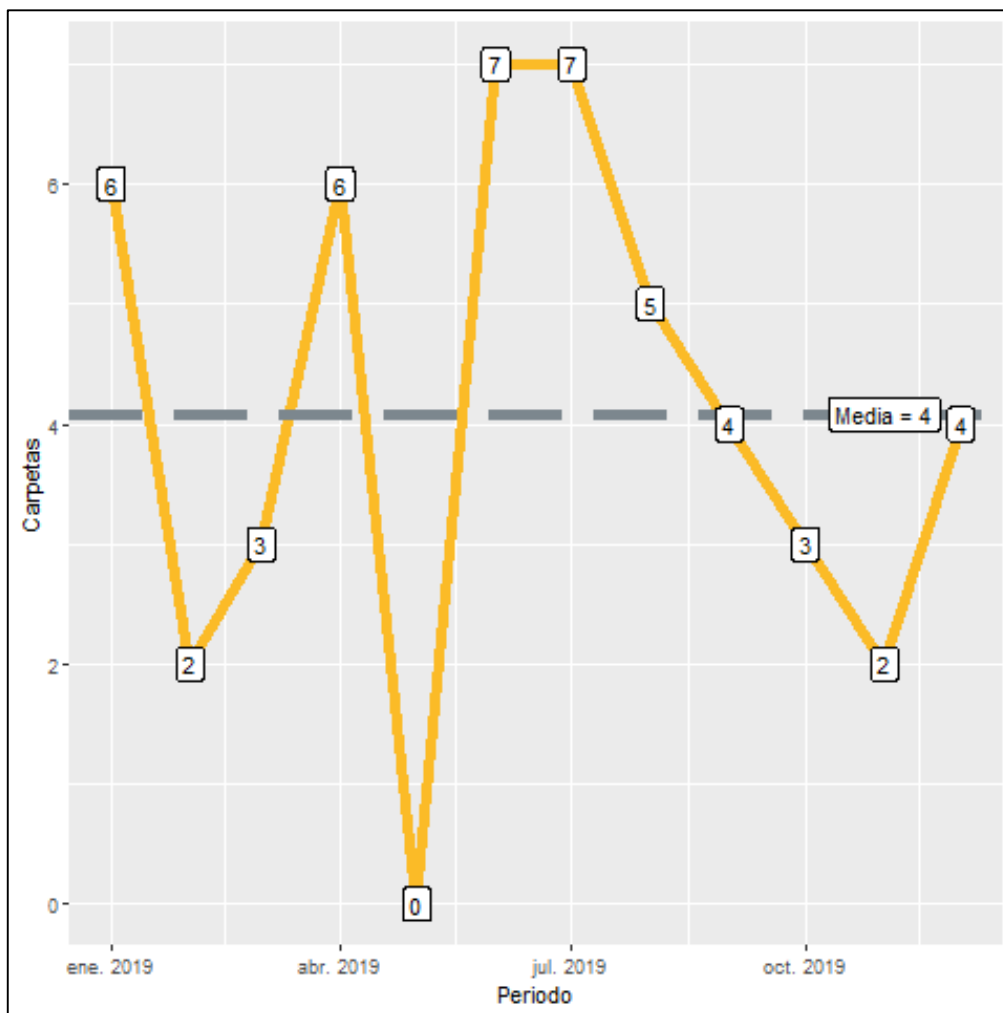

Fuente: Elaborado por el IIEG con datos del Secretariado Ejecutivo del Sistema Nacional de Seguridad Pública

En San Juanito de Escobedo durante el 2019, el 61% de los delitos afectaron al bien jurídico de el patrimonio seguido de la vida y la integridad corporal con 18% y el tercer bien jurídico con mayor afectación fue la familia con 8%. (Figura 10). Con relación al bien jurídico de el patrimonio que fue el más afectado en 2019 en el municipio, otros robos fue el subtipo de delito que abrió más carpetas con 7; en segundo puesto, despojo con 6 seguido de daño a la propiedad con 5 casos. (Figura 11).

Figura 10. Distribución porcentual de los bienes jurídicos afectados, San Juanito de Escobedo 2019

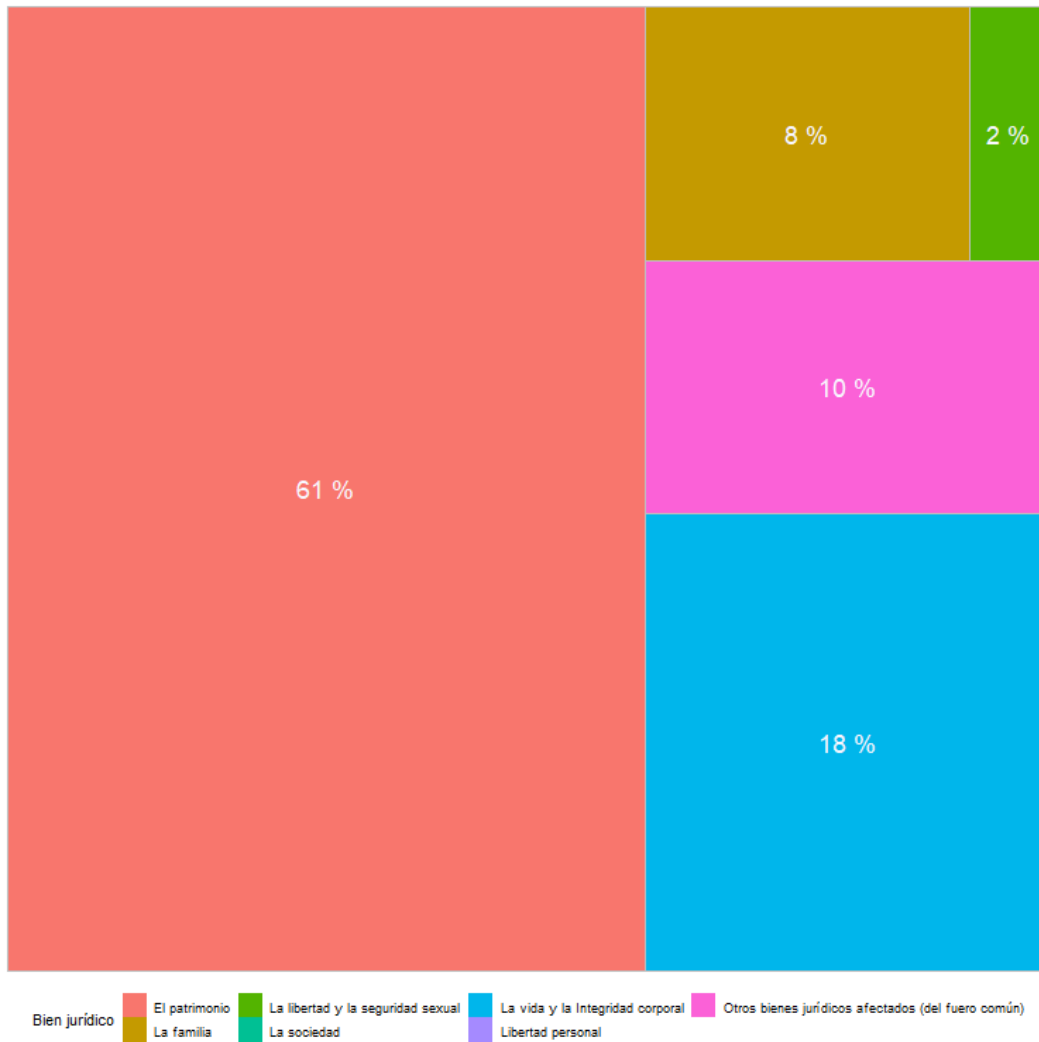

Fuente: Elaborado por el IIEG con datos del Secretariado Ejecutivo del Sistema Nacional de Seguridad Pública

Figura 11. Cantidad de carpetas por los 5 subtipos de delitos que afectaron más a el patrimonio, San Juanito de Escobedo 2019

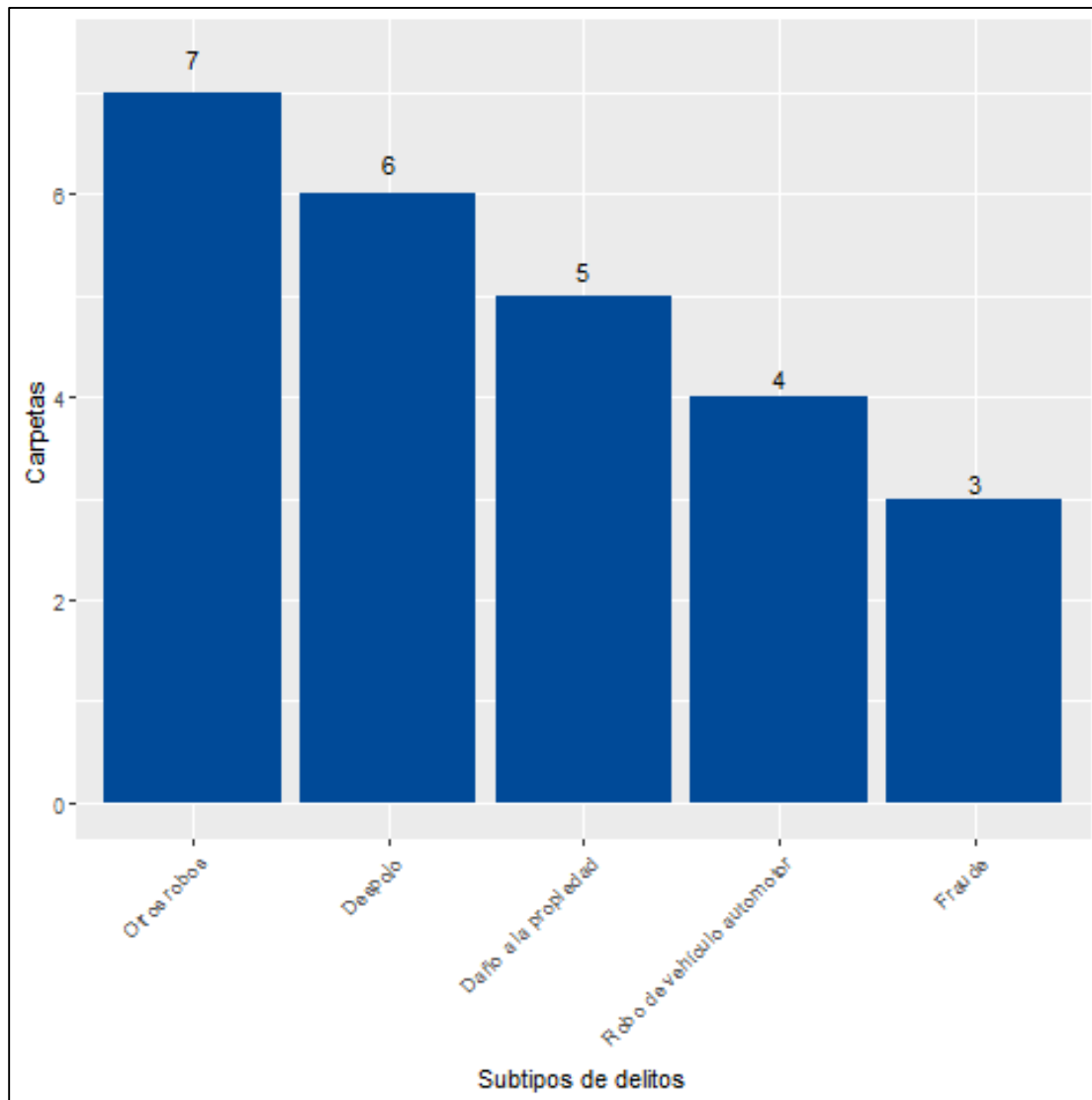

Fuente: Elaborado por el IIEG con datos del Secretariado Ejecutivo del Sistema Nacional de Seguridad Pública

Directorio municipal



Presidenta Municipal San Juanito de Escobedo

María Guadalupe Durán Nuño

sanjuani@jalisco.gob.mx

Domicilio

Morelos No. 32 Col. Centro C.P. 46560,
San Juanito de Escobedo, Jalisco

Teléfonos

(386) 754 0008 / 754 0040

Síndico (a)

Catarino Vázquez Jiménez

Regidores (as)

Maricela García Sandoval
Oscar Eduardo Saldate Ruíz
Guillermina Bernal Gómez
Sergio Alcaraz Preciado
Odulia Ávila Carrillo
Armando Meza Ávila
Ana Laura García Sigala
Juanita Araceli Ruíz Rodríguez
Ana Jazmín Velador Pérez

Partido Político

Movimiento Ciudadano (MC)



contacto@iieg.gob.mx
www.iieg.gob.mx

Calzada de los Pirules 71 Col. Cd. Granja
C.P. 45010, Zapopan, Jalisco, Méx.
Teléfono: (33) 3777-1770



IIEG
Instituto de Información
Estadística y Geográfica
de Jalisco

