



**IIEG**

Instituto de Información  
Estadística y Geográfica  
de Jalisco

# San Juanito de Escobedo Diagnóstico del municipio

Agosto 2021



**Jalisco**  
GOBIERNO DEL ESTADO

# SAN JUANITO DE ESCOBEDO

## DIAGNÓSTICO DEL MUNICIPIO

---

AGOSTO 2021

---

<b>HISTORIA</b> .....	<b>3</b>
Toponimia	
Contexto histórico	
<b>GEOGRAFÍA Y MEDIO AMBIENTE</b> .....	<b>6</b>
Geografía	
Uso de suelo y vegetación	
Áreas naturales protegidas y humedales	
Diversidad ecosistémica	
Sequía	
Precipitación	
Recursos hídricos	
Infraestructura	
<b>DEMOGRAFÍA Y SOCIEDAD</b> .....	<b>26</b>
Aspectos demográficos	
Intensidad migratoria	
Pobreza multidimensional	
Marginación	
Índices sociodemográficos	
<b>ECONOMÍA</b> .....	<b>38</b>
Número de empresas	
Valor agregado censal bruto	
Empleo	
Agricultura y ganadería	
<b>DESARROLLO INSTITUCIONAL</b> .....	<b>45</b>
Desarrollo institucional	

[Consulta la información municipal en línea](#)



**IIEG**  
Instituto de Información  
Estadística y Geográfica  
de Jalisco

# Historia

**San Juanito de Escobedo**  
**Diagnóstico del Municipio**  
**Agosto 2021**



**Jalisco**  
GOBIERNO DEL ESTADO

## Toponimia

El nombre de Juanito le viene del diminutivo de Juan Calero, fraile masacrado en la región, y Escobedo, del apellido del ilustre etzatlense, Don Antonio de Escobedo, quien fuera gobernador del estado de Jalisco.

**Figura 1. San Juanito de Escobedo, Jalisco.**  
Localización geográfica.



**Fuente:** IIEG, Instituto de Información Estadística y Geográfica del Estado de Jalisco, "Mapa General del Estado de Jalisco, 2012"

## Contexto histórico

Esta región estaba habitada por tribus chichimecas cuyos caciques eran Tenamaxtli y Goaxicar, señor de Xochultepec. Fue en 1524 cuando los españoles pasaron por este lugar en su viaje a Tepic. La conquista se inicia en 1529.

En el año de 1700 cinco familias cuya población se hallaba dispersa por el oriente de la laguna decidieron fundar, en la rústica ermita que se había construido para señalar el sitio en que había sido masacrado Fray Juan Calero, una nueva población a la cual denominaron Pueblo Nuevo de San Juan Atlitic, en memoria del que habían abandonado sus antepasados en la isla de Atitlán. Esta nueva población, tomaría en el año de 1835 el nombre de San Juanito.

El 7 de febrero de 1939, por decreto la Comisaría de San Juanito fue elevada a la categoría de Municipio con las localidades segregadas de Etzatlán, llevando el nombre del ilustre etzatlense Don Antonio Escobedo, gobernador de Jalisco los años los 1836, 1837, 1844, 1846. Durante 58 años el municipio llevó por nombre Antonio Escobedo, hasta el 23 de diciembre de 1997 y por decreto en que el Congreso del Estado de Jalisco le reintegró su antiguo nombre: San Juanito de Escobedo.



**IIEG**  
Instituto de Información  
Estadística y Geográfica  
de Jalisco

# Geografía y Medio Ambiente

San Juanito de Escobedo  
Diagnóstico del Municipio  
Agosto 2021



**Jalisco**  
GOBIERNO DEL ESTADO

## Geografía

El municipio de San Juanito de Escobedo se localiza en la región Valles del estado de Jalisco. Sus municipios colindantes son Etzatlán, Ahualulco del Mercado, Magdalena y Tequila (ver mapa 1). Tiene una extensión territorial de 198.22 kilómetros cuadrados.

Su cabecera municipal se localiza en las coordenadas 20°47'54.96" latitud norte y -104°0'14.76" de longitud oeste, a una altura de 1,373 metros sobre el nivel del mar (msnm). El territorio municipal, tiene alturas entre los 1,300 y 2,140 msnm; y una pendiente predominantemente plana menor a 5 grados.

La mayor parte del municipio tiene un clima semicálido semihúmedo. La temperatura media anual es de 20.7°C, y su temperatura mínima y máxima promedio oscila entre los 8.6°C y 33.8°C. La precipitación media anual es de 903 milímetros (mm) mientras que la precipitación promedio acumulada es de 597.35 mm.

El municipio está constituido por suelos aluviales en su mayor parte y basalto. Los suelos dominantes pertenecen al tipo feozem y luvisol (ver tabla 1).

**Mapa 1. Base**

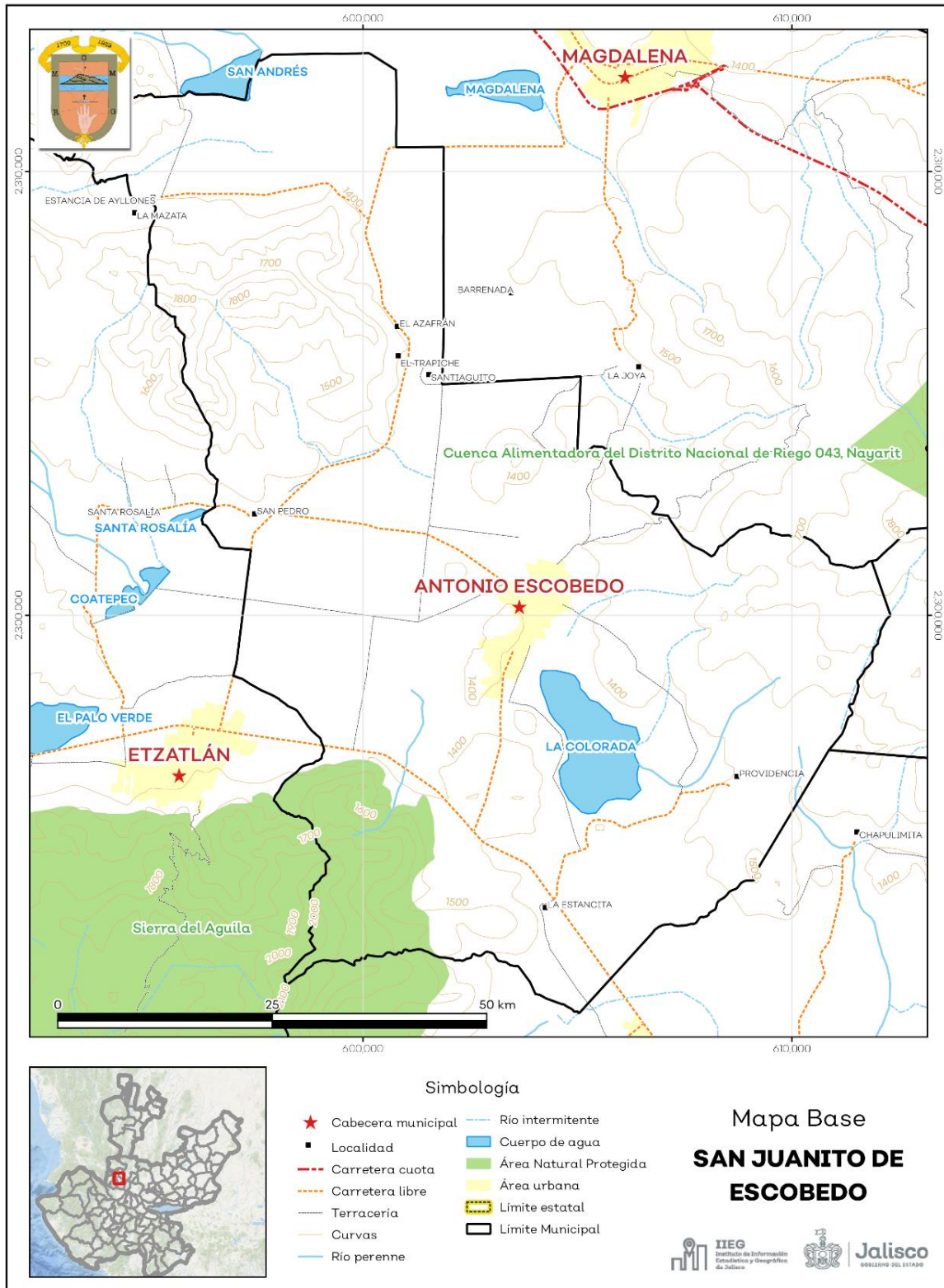

**Fuente:** IIEG, con base en topografía INEGI, CONANP 2015, Marco Geoestadístico INEGI 2020 y Mapa General del Estado de Jalisco 2012



**Tabla 1 Medio físico**

San Juanito de Escobedo, Jalisco

Medio físico	Descripción	
Superficie municipal (km <sup>2</sup> )	198	El municipio de San Juanito de Escobedo tiene una superficie de 198Km <sup>2</sup> . Por su superficie se ubica en la posición 107 con relación al resto de los municipios del estado.
Altura (msnm)	Mínima municipal	1,300
	Máxima municipal	2,140
	Cabecera municipal	1,373
Pendientes (%)	Planas (< 5°)	62.0
	Lomerío ( 5° - 15°)	19.4
	Montañosas ( > 15°)	18.6
Clima (%)	Semicálido semihúmedo	100.0
Temperatura (°C)	Máxima promedio	33.8
	Mínima promedio	8.6
	Media anual	20.7
Precipitación (mm)	Media anual	903
	Aluvial	45.5
Geología (%)	Basalto	30.9
	Extrusiva ácida	18.7
	Residual	3.4
	Brecha volcánica	1.6
Tipo de suelo (%)	Feozem	32.1
	Luvisol	23.5
	Vertisol	22.5
	Regosol	14.3
	Cambisol	3.3
	Otros	4.3
Cobertura de suelo (%)	Agricultura	68.6
	Asentamiento humano	1.4
	Bosque	15.9
	Cuerpo de agua	0.9
	Otros tipos de vegetación	1.3
	Pastizal	4.2
	Selva	7.7

**Fuente:** IIEG, con base en: Geología, Edafología, esc. 1:50,000 y Uso de Suelo y Vegetación SVI, esc. 1:250,000, INEGI. Clima, CONABIO. Tomo 1 Geografía y Medio Ambiente de la Enciclopedia Temática Digital de Jalisco. MDE y MDT del conjunto de datos vectoriales, esc. 1:50,000, INEGI. Mapa General del Estado de Jalisco 2012.

## Uso de suelo y vegetación

La cobertura del suelo predominante en el municipio es agricultura con un 68.6% de su superficie, seguida de bosque con 15.9%, los asentamientos humanos solo ocupan el 1.4% del territorio total (ver mapa 2).

La superficie arbórea municipal representa el 14.7% de los cuales el 6.9% corresponde a la vegetación arbórea primaria, la cual no presenta una alteración respecto a su estado natural, y 7.8% a la vegetación arbórea secundaria, que debido a perturbaciones ha sido modificada y muestra un proceso de sucesión vegetal (ver tabla 2).

Tabla 2 Cobertura Arbórea		
San Juanito de Escobedo, Jalisco		
Cobertura	Cantidad %	Comentarios
Primaria Arbórea Baja	6.9	
Primaria Arbórea Mediana	0.0	
Primaria Arbórea Alta	0.0	La cobertura arbórea referida está compuesta por los siguientes tipos de vegetación: bosque de coníferas, bosque de encino, bosque mesófilo de montaña, bosque de pino y bosque de táscate, selva caducifolia, selva subcaducifolia, selva de galería, manglar, palmar natural, vegetación hidrófila y vegetación inducida.
Secundaria Arbórea Baja	7.7	
Secundaria Arbórea Mediana	0.1	
Secundaria Arbórea Alta	0.0	
Total Arbórea	14.7	

**Fuente:** IIEG, con información de datos vectoriales de uso del suelo y vegetación, Serie VI, INEGI 2016.

**Mapa 2. Uso de suelo y vegetación**

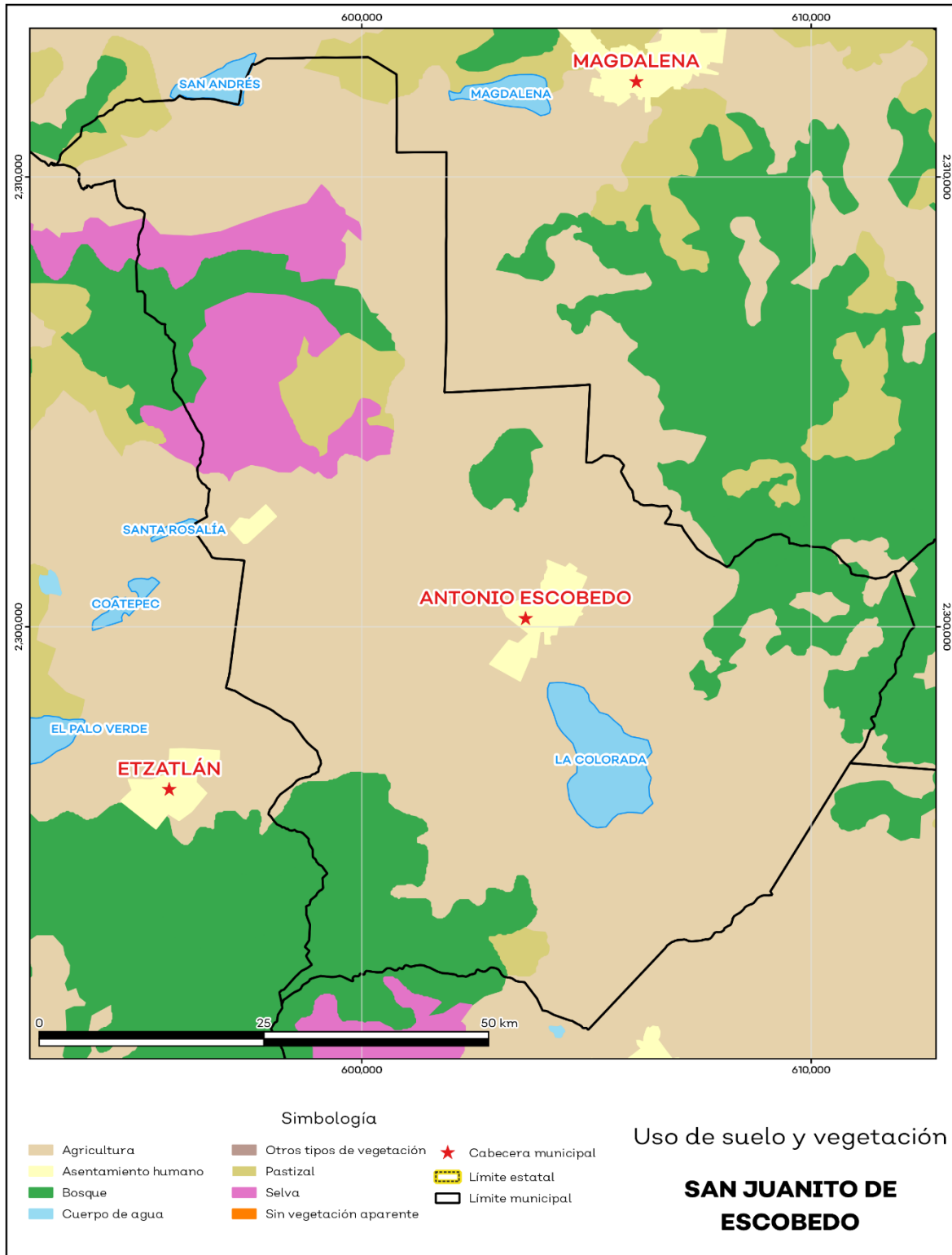

Fuente: IIEG, con base en INEGI, 2017

## Áreas naturales protegidas y humedales

San Juanito de Escobedo alberga 1 área natural protegida con una superficie de 1,132.17 hectáreas (ha) lo que representa el 5.7% de todo el territorio municipal. Además, se cuenta con 15.6% de humedales (ver mapa 3 y tabla 3).

Tabla 3 ANP y humedales		
San Juanito de Escobedo, Jalisco		
Áreas Naturales	Cantidad %	Descripción
Áreas Naturales Protegidas	5.7	Sierra del Águila.
Sitios Ramsar	0.0	Humedales de importancia internacional.
Humedales	15.6	

**Fuente:** IIEG, con base en CONAGUA 2016, CONANP 2015

**Mapa 3. ANP y humedales**

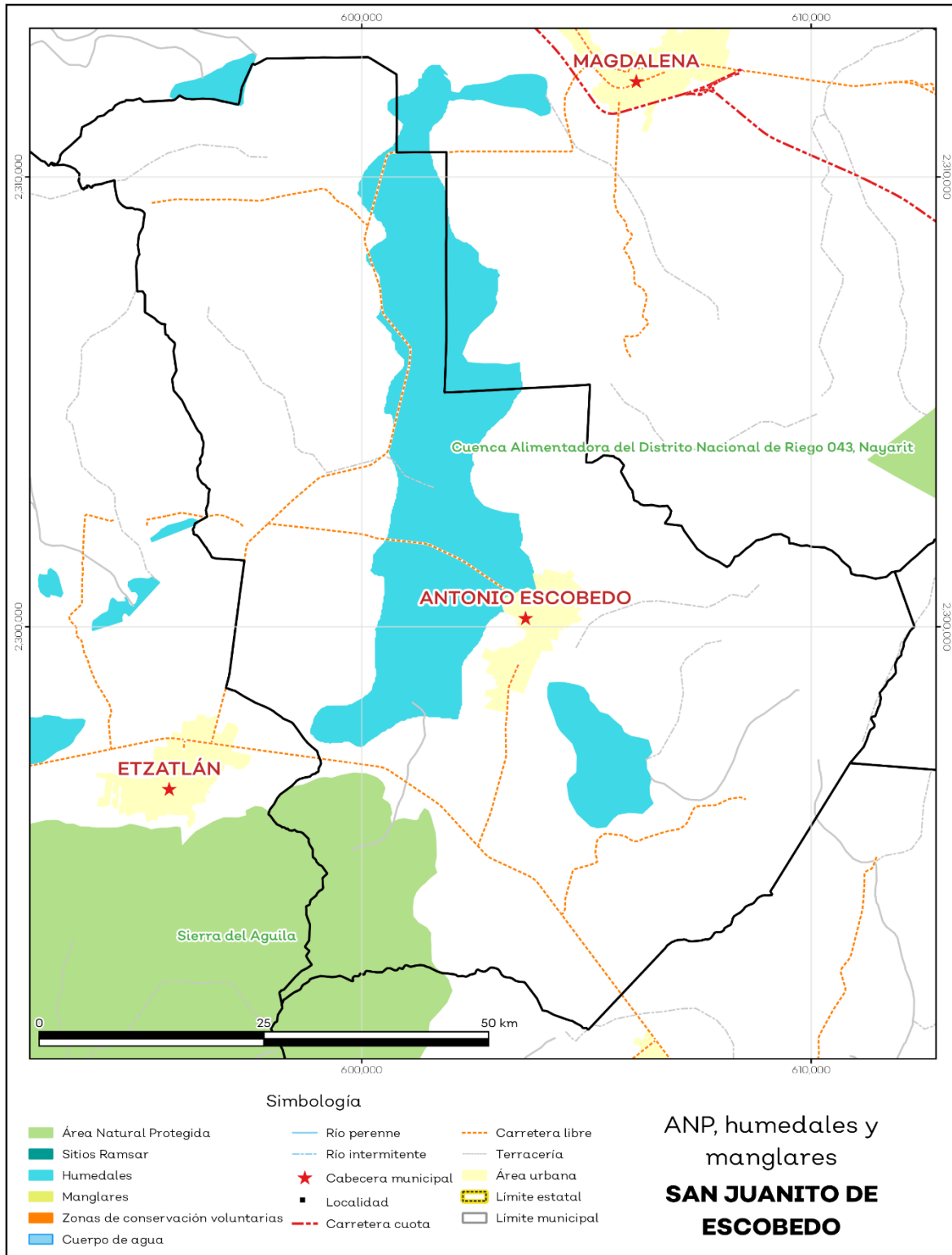

Fuente: IIEG, con base en CONAGUA 2016, CONANP 2015

## Diversidad ecosistémica

La diversidad de ecosistemas conforme a la cobertura de usos de suelo y vegetación nos dice que la cobertura de mayor dominancia es agricultura de temporal anual la cual representa el 44.5% municipal, y es catalogada con el rango muy alto a nivel estatal. El inverso del índice de Simpson es de 0.76 y nos indica que entre más se acerca al 1 más diversidad ecosistémica de coberturas de suelo hay. El índice de Shannon es de 1.84, en el cual se considera un valor normal si se está entre 2 y 3, valores por debajo de 2 como bajos en diversidad y superiores a 3 son altos en diversidad de ecosistemas (ver tabla 4).

Tabla 4 Diversidad Ecosistémica		
San Juanito de Escobedo, Jalisco		
índice	Cantidad	Comentarios
Inverso de Simpson	0.76	Valor entre más cercano a 1, mayor diversidad ecosistémica de coberturas de uso de suelo y vegetación.
Shannon	1.84	El valor varía entre 0.5 y 5. Valor normal entre 2 y 3, valores superiores a 3 son altos en diversidad, valores por debajo de 2 es baja diversidad de ecosistemas.
Equitatividad de Shannon	0.74	Se acerca a 0 cuando una cobertura domina y se acerca a 1 cuando comparten abundancia las coberturas.
índice	%	Cobertura
Dominancia	44.5	Agricultura de temporal anual

Fuente: IIEG, 2021

## Sequía

El cambio climático en los últimos años ha traído consigo efectos en los territorios, de allí parte a que se analice el fenómeno natural de la sequía y la escasez de los recursos hídricos.

De la superficie dedicada a las actividades agrícolas el 95.16% presentó alguna categoría de sequía en el año 2020 (ver mapa 4 y tabla 5). Las sequías son causadas principalmente por la escasez de precipitaciones pluviales, la cual puede derivar en una insuficiencia de recursos hídricos necesarios para abastecer la demanda existente, por ello su análisis es trascendental.

Tabla 5 Sequía			
San Juanito de Escobedo, Jalisco			
Categoría de sequía	Cantidad Agrícola (%)	Cantidad Municipal (%)	Comentarios
Sin sequía	1.0	0.8	
Anormalmente seco	3.8	2.6	Anormalmente seco es una condición de sequedad, no es una categoría de sequía. Se muestran 2 cantidades en porcentajes: la agrícola es el porcentaje de la superficie afectada de las áreas agrícolas conforme a la delimitación de frontera agrícola; y el porcentaje municipal se refiere a toda la superficie del municipio sin importar la cobertura de uso de suelo y vegetación sin incluir los cuerpos de agua.
Sequía moderada	25.6	19.4	
Sequía severa	22.3	23.9	
Sequía extrema	43.7	48.3	
Sequía excepcional	3.5	2.9	

Fuente: IIEG, con base en imágenes Landsat, 2020

**Mapa 4. Índice de sequía de diferencia normalizado**

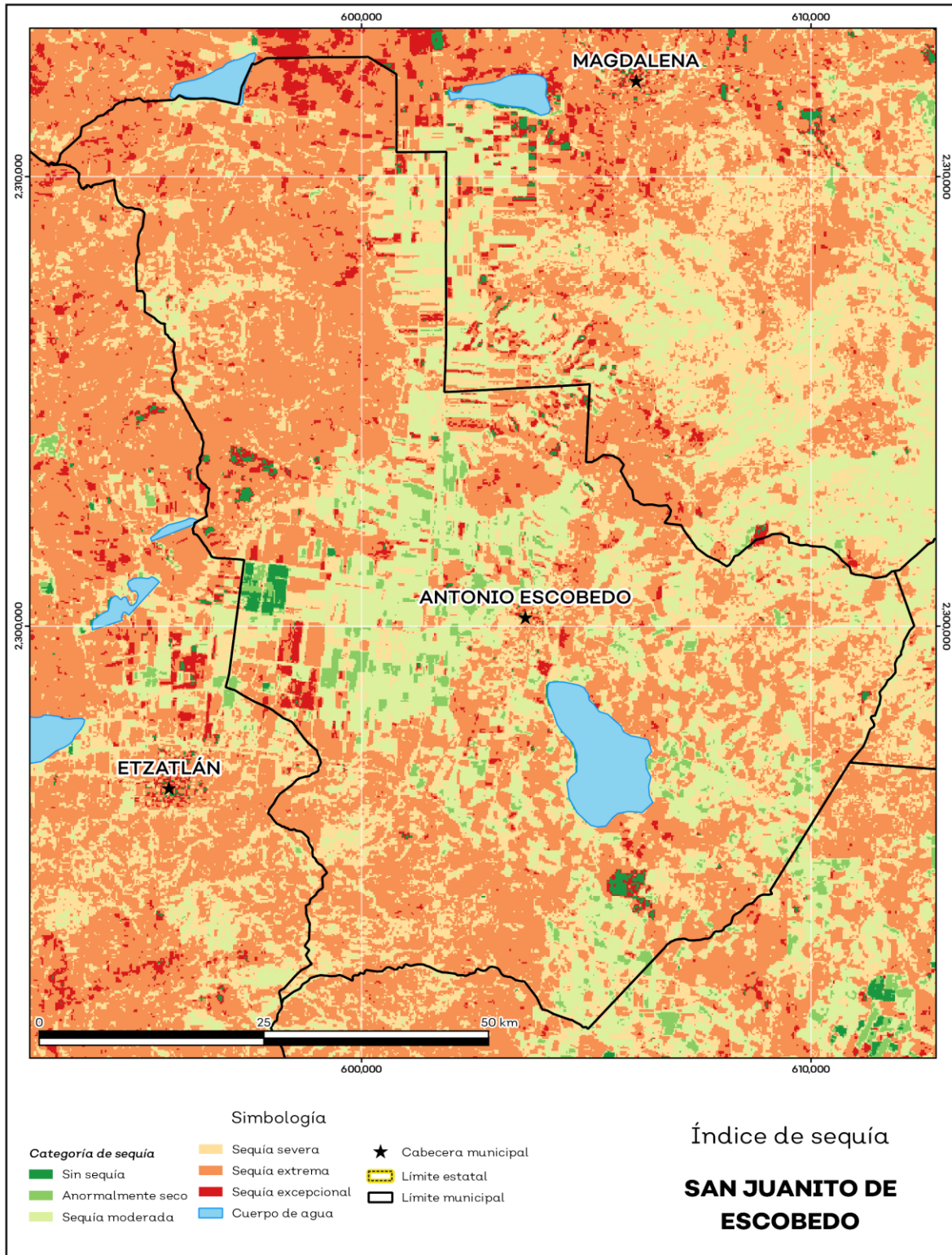

Fuente: IIEG, con base en imágenes Landsat, 2020

## Precipitación

Del análisis de la precipitación media mensual histórica con registros hasta el 2019 del municipio San Juanito de Escobedo tenemos que la precipitación acumulada promedio es de 597.4 mm; la media del mes de enero es de 27.7 mm, la mínima de 14.6 mm y la máxima de 33.4 mm; mientras que en julio la precipitación media es de 86.7 mm, la mínima de 44.7 mm y máxima de 96.0 mm (ver mapa 5 y tabla 6).

**Tabla 6 Precipitación media mensual y acumulada**

San Juanito de Escobedo, Jalisco

Mes	Promedio (mm)	Mínima (mm)	Máxima (mm)	Comentarios
Enero	27.7	14.6	33.4	
Febrero	30.2	18.3	35.9	
Marzo	39.5	24.5	51.0	
Abril	43.2	17.8	59.0	
Mayo	52.2	30.2	69.0	
Junio	83.8	69.7	94.0	
Julio	86.7	44.7	96.0	Registros de precipitación histórica media mensual.
Agosto	76.5	44.4	82.7	
Septiembre	64.7	49.2	67.7	
Octubre	45.7	43.5	48.5	
Noviembre	28.4	15.5	34.0	
Diciembre	26.6	18.0	31.2	
Acumulada	597.4	387.1	697.0	Registros de precipitación histórica acumulada.

**Fuente:** IIEG, con base en datos de precipitación de 1882-2019 del SMN



**Mapa 5. Precipitación histórica acumulada**

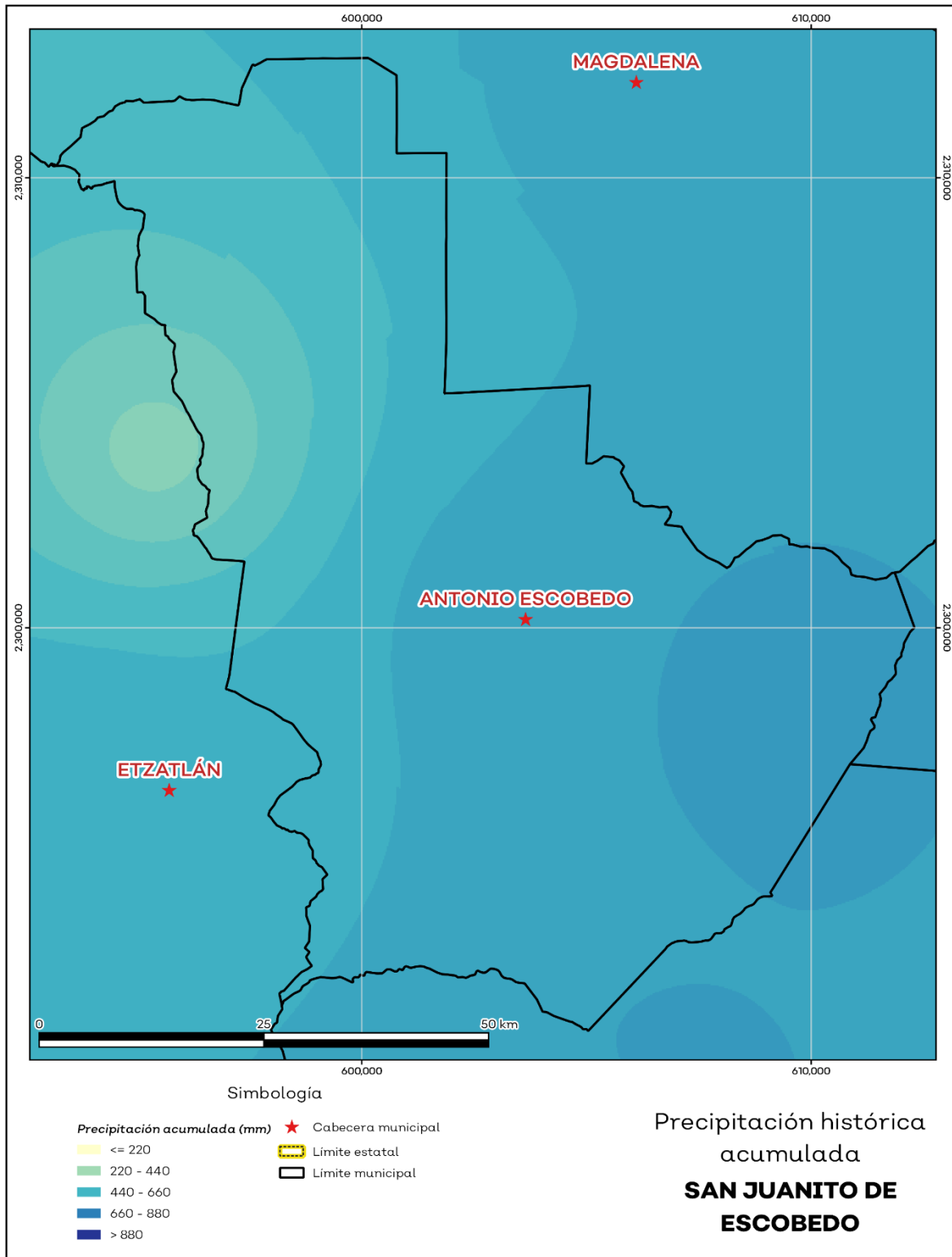

Fuente: IIEG, con base en datos de precipitación de 1882-2019 del SMN

## Recursos hídricos

Los tipos de recursos hídricos del municipio están constituidos por aguas subterráneas, ríos y lagos. El territorio está ubicado dentro de 1 acuíferos de los cuales el 0% no tienen disponibilidad y el 100.0% se encuentra con disponibilidad de agua subterránea (ver mapa 6 y tabla 7).

Tabla 7 Acuíferos		
San Juanito de Escobedo, Jalisco		
Estatus	Cantidad %	Comentarios
Con disponibilidad	100.0	
Sin disponibilidad	0.0	
No sobreexplotado	100.0	Reporte de CONAGUA del estatus del acuífero hasta el 2020.
Sobreexplotado	0.0	

**Fuente:** IIEG, con base en CONAGUA, 2021

**Mapa 6. Acuíferos**

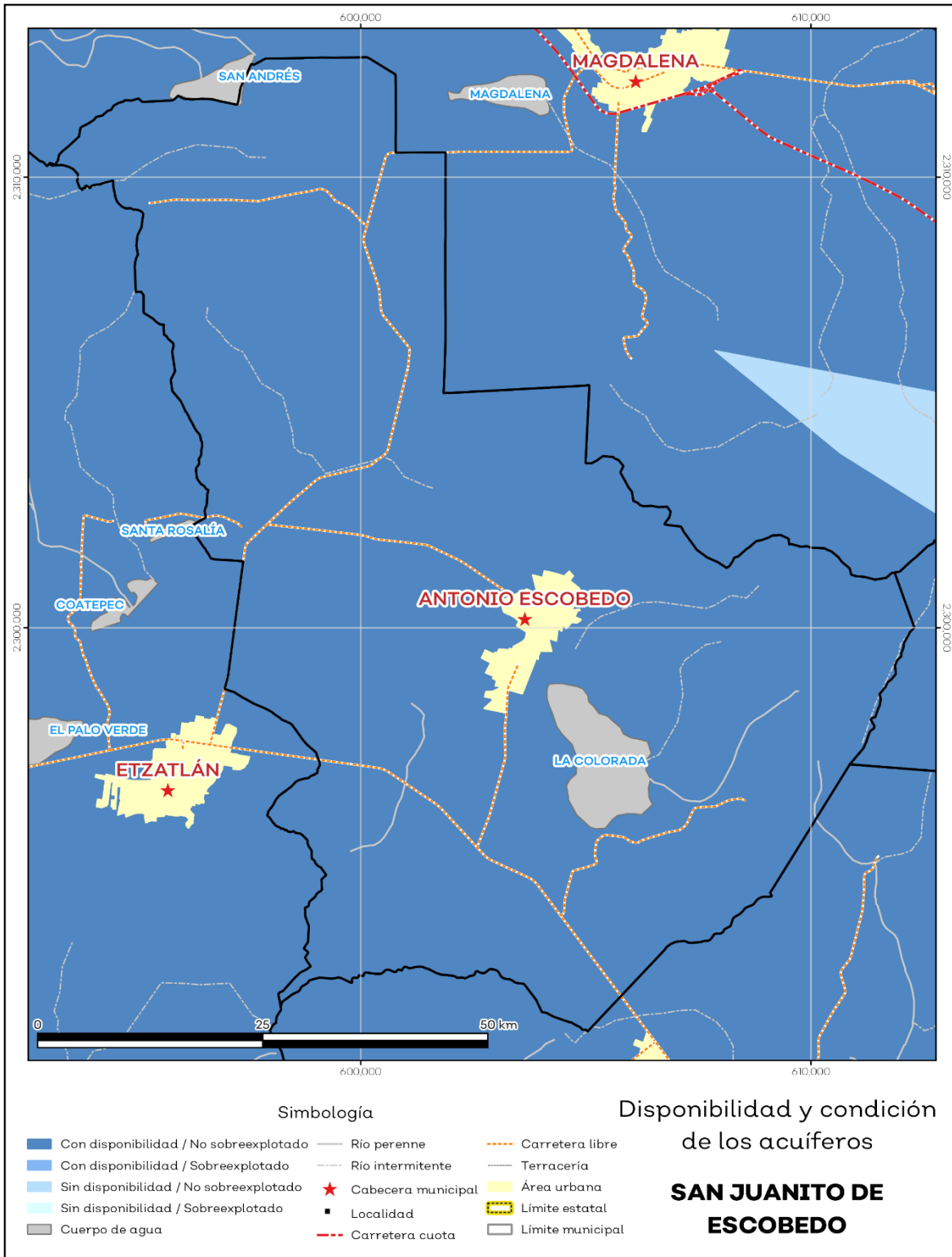

Fuente: IIEG, con base en CONAGUA, 2021

El territorio municipal está dentro de las cuencas Río Salado de las cuales el 100.0% tienen disponibilidad y el 0% presentan déficit de disponibilidad de agua superficial (ver mapa 7 y tabla 8).

Tabla 8 Cuencas		
San Juanito de Escobedo, Jalisco		
Estatus	Cantidad %	Comentarios
Con disponibilidad	100.0	
Sin disponibilidad	0.0	
Tipos de Ordenamiento		Cantidad %
Reserva	100.0	Reporte de CONAGUA del estatus de cuencas hasta el 2020.
Veda	0.0	
Veda y reglamento	0.0	
Veda, reserva y reglamento	0.0	
Cuenca sin ordenamiento superficial	0.0	

**Fuente:** IIEG, con base en CONAGUA, 2021

**Mapa 7. Cuencas**

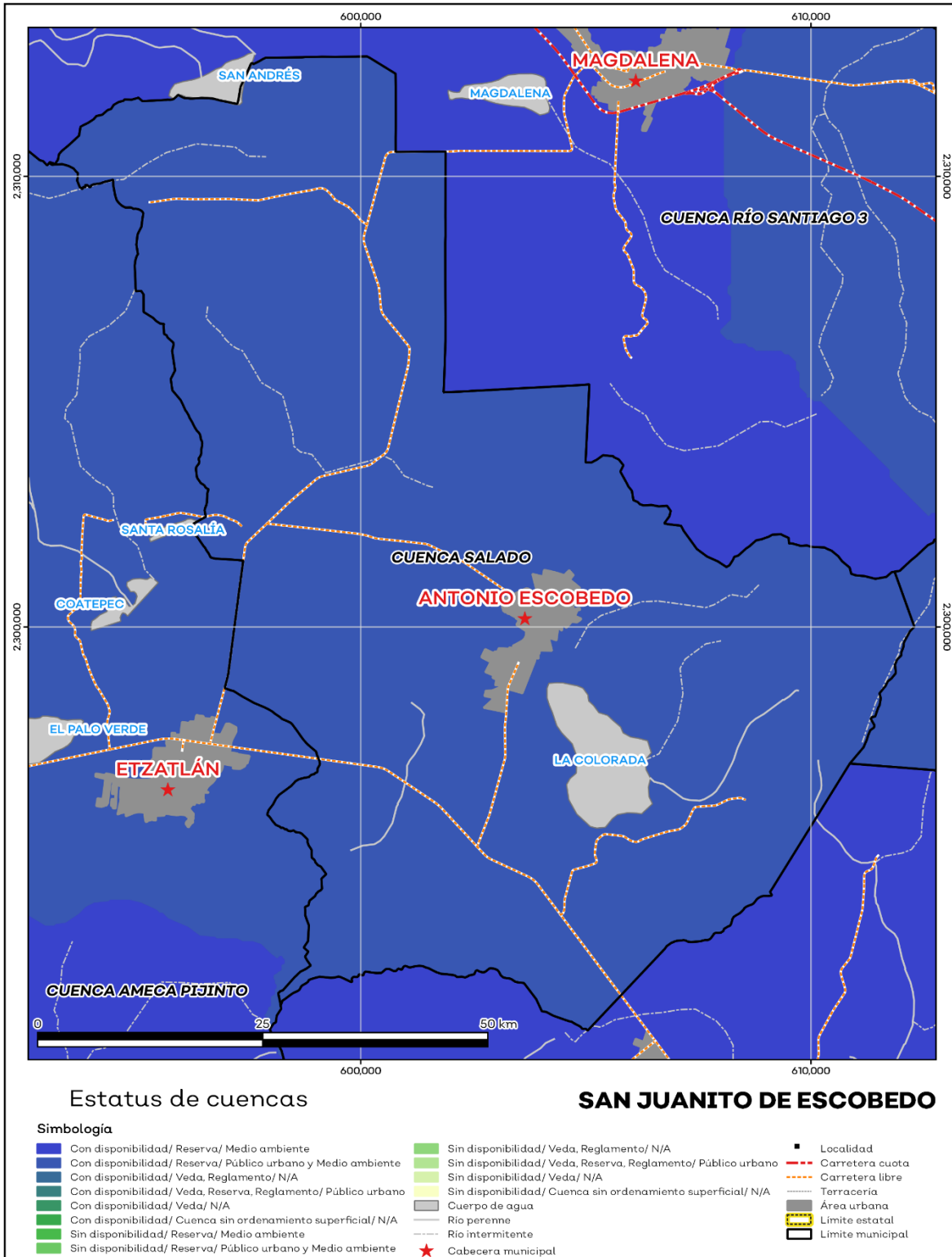

Fuente: IIEG, con base en CONAGUA, 2021

## Erosión potencial

La erosión potencial que pronostica la pérdida de suelo como consecuencia de la influencia del relieve, el viento y el agua, nos indica que en el municipio se tienen en su mayoría pérdidas de suelo de 0 - 5 t/ha.año catalogadas como erosión muy baja (ver mapa 8 y tabla 9).

Tabla 9 Erosión potencial			
San Juanito de Escobedo, Jalisco			
Pérdidas de suelo t/ha.año	Clasificación	Cantidad %	Comentarios
0	Zonas no susceptibles al proceso erosivo, como pueden ser espacios urbanos, carreteras o embalses.	0.0	En el cálculo no se incluyeron los cuerpos de agua por considerarse zonas no susceptibles al proceso erosivo.
0 a 5	Zonas con niveles de erosión muy bajos y pérdidas de suelo tolerables. No hay erosión neta.	67.6	
5 a 10	Zonas con niveles de erosión bajos y pérdidas de suelo que puede ser tolerables. Probablemente no hay erosión neta.	9.4	
10 a 25	Zonas con procesos erosivos leves. Existe erosión, aunque no es apreciable a simple vista	15.6	
25 a 50	Zonas con procesos erosivos moderados. Existe erosión, aunque puede no ser apreciable a simple vista.	4.5	
50 a 100	Zonas con procesos erosivos graves. Existe erosión y es apreciable a simple vista.	0.6	
100 a 200	Zonas con procesos erosivos muy graves. Existe erosión y es manifiesta a simple vista.	0.1	
Más de 200	Zonas con procesos erosivos extremos. Existe erosión y es evidente a simple vista.	0.0	

**Fuente:** IIEG, con base en datos de precipitación de 1882-2019 del SMN, Modelo digital de elevaciones INEGI 2013, FAO 2003

**Mapa 8. Erosión potencial**

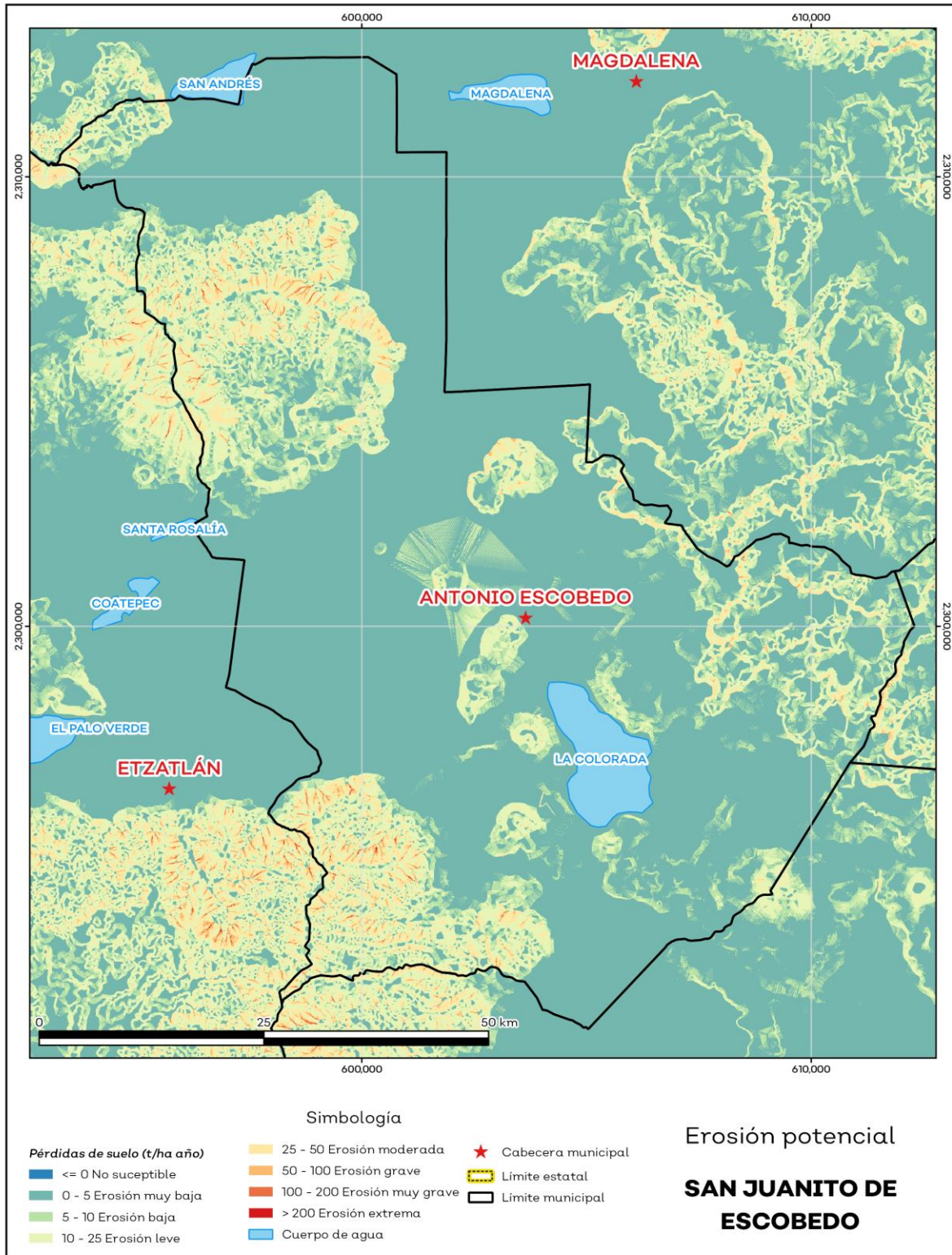

Fuente: IIEG, con base en datos de precipitación de 1882-2019 del SMN, Modelo digital de elevaciones INEGI 2013, FAO 2003

## Infraestructura

Por último, el municipio cuenta con 16 servicios públicos, de los cuales destacan 26 escuelas, seguido de 13 instalaciones deportivas o de recreación y templos con 10 (ver tabla 10).

Tabla 10 Infraestructura			
San Juanito Escobedo, Jalisco			
Infraestructura		Descripción	
Infraestructura (km)	Carreteras	46.29	El municipio se encuentra en el quinto lugar de la región Valles, registrando grado alto de conectividad en caminos y carreteras.
	Caminos	49.68	
Tipo de servicios	Cantidad	Comentarios	
Aeródromo Civil	0		
Cementerio	2		
Centro Comercial	0		
Centro de Asistencia Médica	6		
Escuela	26		
Estación de Transporte Terrestre	0		
Instalación de Comunicación	0		
Instalación de Servicios	0	La información presentada en esta tabla corresponde a los servicios concentrados en localidades mayores a 2,500 habitantes.	
Instalación Deportiva o Recreativa	13		
Instalación Diversa	0		
Instalación Gubernamental	3		
Mercado	2		
Plaza	8		
Pozo	1		
Tanque de Agua	0		
Templo	10		

**Fuente:** IIEG, con base en red Nacional de Caminos INEGI 2019. Mapa General del Estado de Jalisco 2012. Marco Geoestadístico Nacional, servicios e información complementaria, INEGI 2020.



## Índice municipal de medio ambiente

**Tabla 17 Municipios de la región Valles de acuerdo al índice municipal de medio ambiente.**

San Juanito de Escobedo, Jalisco			
Nombre	Índice Municipal Medio Ambiente	Posición estatal	Categoría
Etzatlán	62.49	19	Muy Alto
Tequila	59.37	31	Alto
Hostotipaquillo	58.51	37	Alto
Ameca	56.80	59	Medio
Ahualulco de Mercado	56.49	61	Medio
Tala	55.73	64	Medio
<b>San Juanito de Escobedo</b>	<b>54.90</b>	<b>70</b>	<b>Medio</b>
Teuchitlán	50.61	81	Bajo
Magdalena	49.53	88	Bajo
San Marcos	48.98	91	Bajo
Amatitán	47.22	94	Bajo
El Arenal	46.22	98	Bajo

**Fuente:** IIEG, Instituto de Información Estadística y Geográfica del Estado de Jalisco con información de SEMADES, 2000, 2010; SEMARNAT, 2000; CONAGUA, 2010; CONABIO, 2010; INEGI, 1982, 2005, 2007; CONAFOR, 2007; CEA, 2007; CCA, 2010.

Considerando el índice de medio ambiente, que contempla aspectos como generación de residuos sólidos, deforestación, explotación de acuíferos, cobertura forestal, áreas naturales protegidas, entre otros, San Juanito de Escobedo se ubica en el lugar 70 a nivel estatal, lo cual indica un desarrollo *Medio* del medio ambiente en comparación al resto de los municipios de la entidad, y la décima posición en la región Valles.

En el Índice Municipal de Medio Ambiente, 2013, destaca que San Juanito de Escobedo se ubica en un acuífero no sobreexplotado, sobre el cual se registra un total de 2,332 viviendas particulares habitadas, de las cuales 97.34% tienen disponibilidad de agua dentro de la casa o el terreno y 96.36% cuentan con drenaje conectado a la red pública, fosa séptica u otros.

El Municipio tiene una cobertura de 15.9% de bosques, 9.2% de selvas y 68.6% destinada a la agricultura. En los últimos 25 años el municipio ha recuperado 3.94 km<sup>2</sup> de superficie con vegetación natural y presenta 16.50% de la superficie con riesgo de erosión. En el ordenamiento ecológico territorial, el 12.24% de su territorio está bajo políticas ambientales de conservación.

En términos de residuos sólidos urbanos, el municipio participa con el 0.11% del total estatal, equivalente a 8.585 toneladas generadas por día.



**IIEG**  
Instituto de Información  
Estadística y Geográfica  
de Jalisco

# Demografía y Sociedad

**San Juanito de Escobedo**  
**Diagnóstico del Municipio**  
**Agosto 2021**



**Jalisco**  
GOBIERNO DEL ESTADO

## Aspectos Demográficos

El municipio de San Juanito de Escobedo pertenece a la Región Valles, su población en 2020, según el Censo de Población y Vivienda 2020, era de 9,433 personas; 50 por ciento hombres y 50 por ciento mujeres; los habitantes del municipio representaban el 2.9 por ciento del total regional (ver tabla 1). Comparando este monto poblacional con el del año 2015, se obtiene que la población municipal aumentó un 0.14 por ciento en cinco años.

Tabla 1 Población por sexo, porcentaje en el municipio						
San Juanito de Escobedo, Jalisco						
Clave	Municipio	Población total 2015	Población 2020			
			Total	Porcentaje en el municipio	Hombres	Mujeres
007	San Juanito de Escobedo	9,420	9,433	100%	4,720	4,713

Fuente: IIEG con base en INEGI, Censo de Población y Vivienda 2020 y Encuesta Intercensal 2015.

El municipio en 2020 contaba con 13 localidades, de éstas, 1 eran de dos viviendas y 2 de una. La localidad de San Juanito de Escobedo es la más poblada con 5,595 personas, y representa el 59.3% de la población; le siguen San Pedro con el 12.2%, La Estancia de Ayones con el 8.1%, La Estancita con el 6.9% y El Trapiche con el 4.8% del total municipal (ver tabla 2).

Tabla 2 Población por sexo, porcentaje en el municipio						
San Juanito de Escobedo, Jalisco						
Clave	Municipio/Localidad	Población total 2010	Población 2020			
			Total	Porcentaje en el municipio	Hombres	Mujeres
0007	San Juanito de Escobedo	8,896	9,433	100.0	4,720	4,713
0001	San Juanito de Escobedo	5,373	5,595	59.3	2,776	2,819
0012	San Pedro	970	1,150	12.2	577	573
0008	La Estancia de Ayones	789	760	8.1	369	391
0009	La Estancita	656	649	6.9	325	324
0015	El Trapiche	360	450	4.8	234	216

Fuente: IIEG, con base en INEGI, Censos y conteos nacionales, 2010-2020.

## Intensidad migratoria

El estado de Jalisco tiene una añeja tradición migratoria a Estados Unidos que se remonta hacia finales del siglo XIX. Se estima que 1.4 millones de personas nacidas en Jalisco habitan en Estados Unidos y que alrededor de 2.6 millones de personas nacidas en aquel país son hijos de padres jaliscienses.

De acuerdo al índice de intensidad migratoria calculado por el Consejo Nacional de Población (CONAPO) con datos del censo de población de 2010 del INEGI, Jalisco tiene un grado alto de intensidad migratoria, y tiene el lugar decimotercero entre las entidades federativas del país con mayor intensidad migratoria.

**Mapa 1 Grado de Intensidad migratoria a Estados Unidos. Jalisco, 2010**

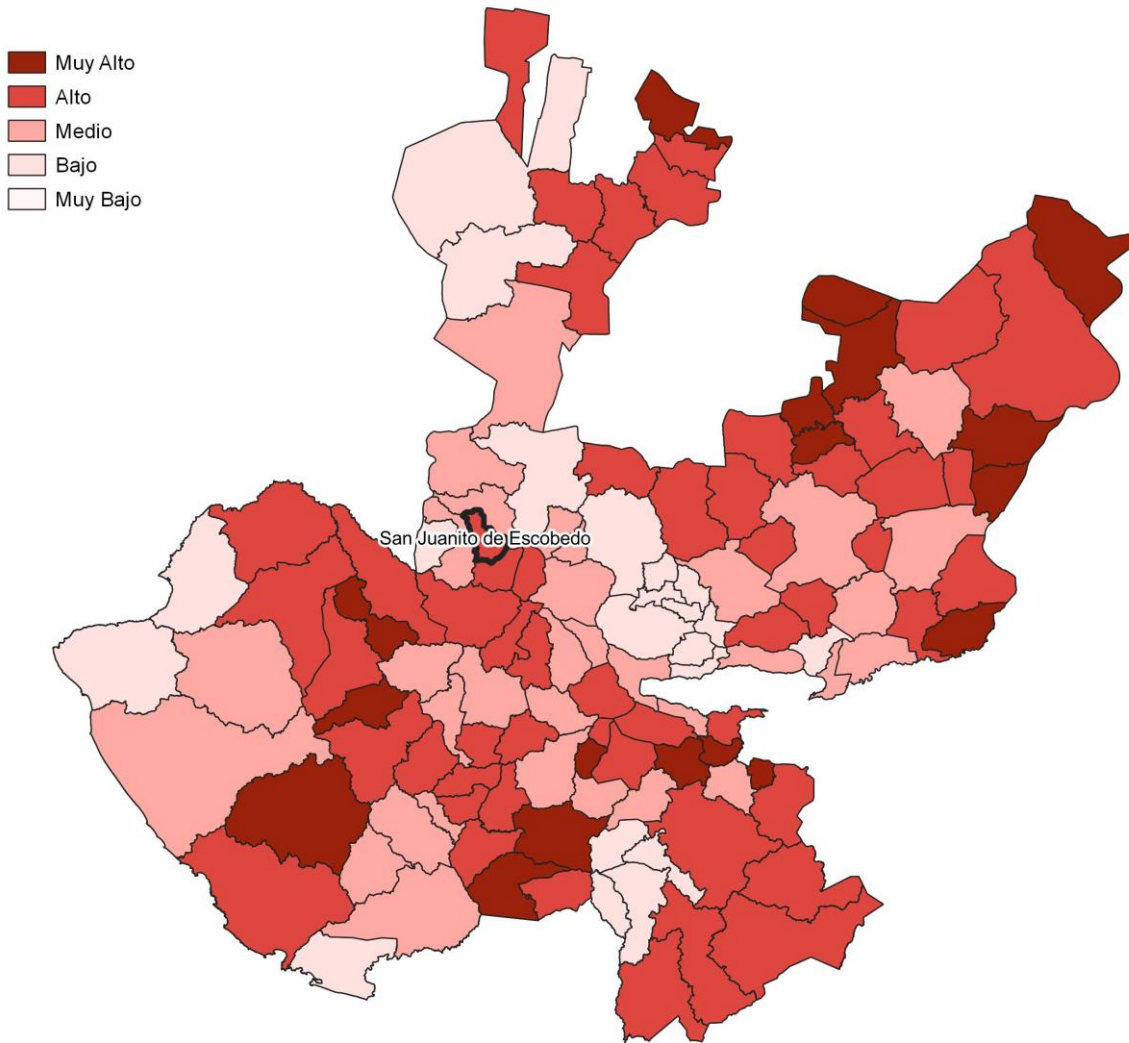

**Fuente:** IIEG, con base en estimaciones del CONAPO, 2010

Los indicadores de este índice señalan que en San Juanito de Escobedo el 13.31 por ciento de las viviendas del municipio se recibieron remesas en 2010, en un 7.59 por ciento se reportaron emigrantes del quinquenio anterior (2005-2010), en el 3 por ciento se registraron migrantes circulares del quinquenio anterior, así mismo el 6.2 por ciento de las viviendas contaban con migrantes de retorno del quinquenio anterior (ver tabla 3).

**Tabla 3 Índice y grado de intensidad migratoria e indicadores socioeconómicos**

San Juanito de Escobedo, 2010	
Índice y grado de intensidad migratoria e indicadores socioeconómicos	Valores
Índice de intensidad migratoria	1.2308
Grado de intensidad migratoria	alto
Total de viviendas	2531
% Viviendas que reciben remesas	13.31
% Viviendas con emigrantes en Estados Unidos del quinquenio anterior	7.59
% Viviendas con migrantes circulares del quinquenio anterior	3
% Viviendas con migrantes de retorno del quinquenio anterior	6.2
Lugar que ocupa en el contexto estatal	37
Lugar que ocupa en el contexto nacional	315

**Fuente:** IIEG, con base en estimaciones del CONAPO con base en el INEGI, muestra del diez por ciento del Censo de Población y Vivienda 2010.

Cabe señalar que en el cálculo previo del índice de intensidad migratoria, que fue en el año 2000, la unidad de observación eran los hogares y San Juanito de Escobedo ocupaba el lugar 52 con grado alto, donde el porcentaje de hogares que recibieron remesas fue del 14.96 %, hogares con emigrantes en Estados Unidos del quinquenio anterior 13.38%, mientras que el 1.73% de los hogares tenían migrantes circulares del quinquenio anterior y 4.2% migrantes de retorno (ver tabla 4).

**Tabla 4 Índice y grado de intensidad migratoria e indicadores socioeconómicos**

<b>San Juanito de Escobedo, 2000</b>	
<b>Índice y grado de intensidad migratoria e indicadores socioeconómicos</b>	<b>Valores</b>
Índice de intensidad migratoria	1.21633
Grado de intensidad migratoria	alto
Total de hogares	2 026
% Hogares que reciben remesas	14.96
% Hogares con emigrantes en Estados Unidos del quinquenio anterior	13.38
% Hogares con migrantes circulares del quinquenio anterior	1.73
% Hogares con migrantes de retorno del quinquenio anterior	4.2
Lugar que ocupa en el contexto estatal	52

**Fuente:** IIEG, con base en datos del Consejo Nacional de Población. Colección: Índices Sociodemográficos. Diciembre de 2001.

## **Pobreza multidimensional**

La pobreza está asociada a condiciones de vida que vulneran la dignidad de las personas, limitan sus derechos y libertades fundamentales, impiden la satisfacción de sus necesidades básicas e imposibilitan su plena integración social. De acuerdo con esta concepción, una persona se considera en situación de pobreza multidimensional cuando sus ingresos son insuficientes para adquirir los bienes y los servicios que requiere para satisfacer sus necesidades y presenta carencia en al menos uno de los siguientes seis indicadores: rezago educativo, acceso a los servicios de salud, acceso a la seguridad social, calidad y espacios de la vivienda y servicios básicos en la vivienda.

La metodología para medir el fenómeno de la pobreza fue desarrollada por el Consejo Nacional de Evaluación de la Política de Desarrollo Social (CONEVAL) y permite profundizar en el estudio de la pobreza, ya que además de medir los ingresos, como tradicionalmente se realizaba, se analizan las carencias sociales desde una óptica de los derechos sociales. Estos componentes permitirán dar un seguimiento puntual de las carencias sociales y el bienestar económico de la población, además de proporcionar elementos para el diagnóstico y seguimiento de la situación de la pobreza en nuestro país, desde un enfoque novedoso y consistente con las disposiciones legales aplicables y que retoma los estudios académicos recientes en materia de medición de la pobreza. En términos generales, de acuerdo a su ingreso y a su índice de privación social, se propone la siguiente clasificación:

**Pobres multidimensionales.** - Población con ingreso inferior al valor de la línea de bienestar y que padece al menos una carencia social.

**Vulnerables por carencias sociales.** - Población que presenta una o más carencias sociales, pero cuyo ingreso es superior a la línea de bienestar.

**Vulnerables por ingresos.** - Población que no presenta carencias sociales y cuyo ingreso es inferior o igual a la línea de bienestar.

**No pobre multidimensional y no vulnerable.** - Población cuyo ingreso es superior a la línea de bienestar y que no tiene carencia social alguna.

**Tabla 5 Pobreza Multidimensional**

**San Juanito de Escobedo, 2015-2020**

Indicadores de incidencia	Porcentaje		Personas		Carencias promedio	
	2015	2020	2015	2020	2015	2020
<b>Pobreza multidimensional</b>						
Población en situación de pobreza multidimensional	51.9	40.7	4,962	3,860	1.6	1.6
Población en situación de pobreza multidimensional moderada	48.0	37.9	4,589	3,588	1.5	1.5
Población en situación de pobreza multidimensional extrema	3.9	2.9	373	272	3.3	3.6
Población vulnerable por carencias sociales	23.5	38.0	2,248	3,597	1.4	1.4
Población vulnerable por ingresos	11.2	5.4	1,075	516		
Población no pobre multidimensional y no vulnerable	13.3	15.9	1,273	1,504		
<b>Privación social</b>						
Población con al menos una carencia social	75.4	78.7	7,210	7,457	1.5	1.5
Población con al menos tres carencias sociales	8.3	7.6	791	722	3.3	3.3
<b>Indicadores de carencias sociales</b>						
Rezago educativo	20.6	18.6	1,970	1,764	1.9	2.0
Acceso a los servicios de salud	5.8	12.4	557	1,176	2.5	2.3
Acceso a la seguridad social	60.1	66.9	5,745	6,341	1.6	1.6
Calidad y espacios de la vivienda	7.3	5.9	699	555	2.6	2.7
Acceso a los servicios básicos en la vivienda	7.1	2.5	675	234	2.6	3.0
Acceso a la alimentación	15.8	13.7	1,513	1,301	2.3	2.4
<b>Bienestar</b>						
Población con un ingreso inferior a la línea de bienestar mínimo	28.5	16.9	2,726	1,604	1.5	1.4
Población con un ingreso inferior a la línea de bienestar	63.2	46.2	6,037	4,376	1.3	1.7

**Fuente:** Elaborado por el IIEG con base en estimaciones del CONEVAL con base en el Modelo Estadístico 2015 para la continuidad del MCS-ENIGH, la Encuesta Intercensal 2015, el Modelo Estadístico 2020 para la continuidad del MCS-ENIGH y la muestra del Censo de Población y Vivienda 2020.



En la tabla 5 se muestran los datos actualizados a 2020 del porcentaje y número de personas en situación de pobreza, vulnerable por carencias sociales, vulnerable por ingresos; no pobre y no vulnerable. En San Juanito de Escobedo el 40.7 por ciento de la población se encuentra en situación de pobreza, es decir, 3,860 personas comparten esta situación en el municipio, así mismo el 38 por ciento (3,597 personas) de la población es vulnerable por carencias sociales; el 5.4 por ciento es vulnerable por ingresos y 15.9 por ciento es no pobre y no vulnerable.

Es importante agregar que en 2020 el 2.9 por ciento de la población de San Juanito de Escobedo presentó pobreza extrema, mientras que para el 2015 presentó un 3.9 por ciento, es decir, 373 personas (2015); por otro lado, en 2020 un 37.9 por ciento de la población estaba en pobreza moderada (3,588 personas) y para 2015 su porcentaje 48 por ciento, en datos absolutos 4,589 habitantes.

De los indicadores de carencias sociales en 2020, destaca que el indicador acceso a la seguridad social es el más alto con un 66.9 por ciento, que en términos relativos se trata de 6,341 habitantes. El que menos porcentaje acumula es el de acceso a los servicios básicos en la vivienda, con el 2.5 por ciento.

**Mapa 2 Porcentaje de población con pobreza multidimensional por municipio. Jalisco, 2020**

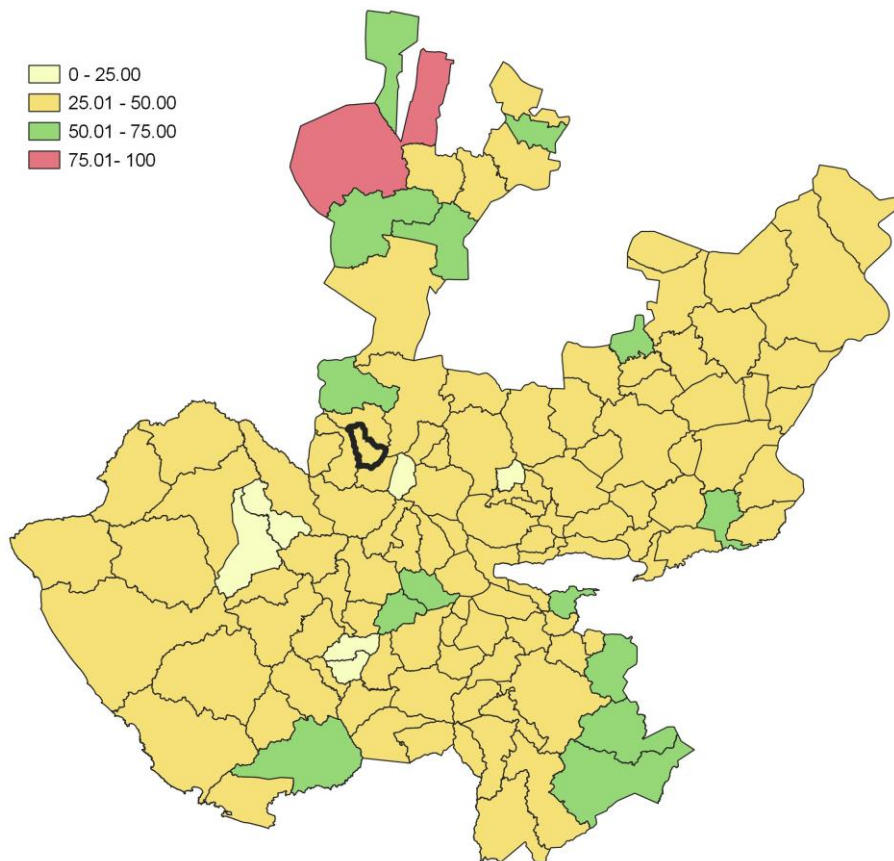

**Fuente:** Elaborado por el IIEG con base en estimaciones del CONEVAL con base en el Modelo Estadístico 2020 para la continuidad del MCS-ENIGH y la muestra del Censo de Población y Vivienda 2020.

## Marginación

La construcción del índice para las entidades federativas, regiones y municipios considera cuatro dimensiones estructurales de la marginación: falta de acceso a la educación (población analfabeta de 15 años o más y población sin primaria completa de 15 años o más); residencia en viviendas inadecuadas (sin disponibilidad de agua entubada, sin drenaje ni servicio sanitario exclusivo, con piso de tierra, sin disponibilidad de energía eléctrica y con algún nivel de hacinamiento); percepción de ingresos monetarios insuficientes (ingresos hasta 2 salarios mínimos) y residir en localidades pequeñas con menos de 5 mil habitantes. En la tabla 6 se presentan los indicadores que componen el índice de marginación para el 2020 del municipio. En donde se ve que San Juanito de Escobedo cuenta con un grado de marginación Muy Bajo, y que la mayoría de sus carencias son ligeramente similares a las del promedio estatal; destaca que la población de 15 años o más sin educación básica es de 37.9 por ciento, y que el 68.5 por ciento de la población gana menos de dos salarios mínimos.

**Mapa 3 Índice de marginación por municipio. Jalisco, 2015**

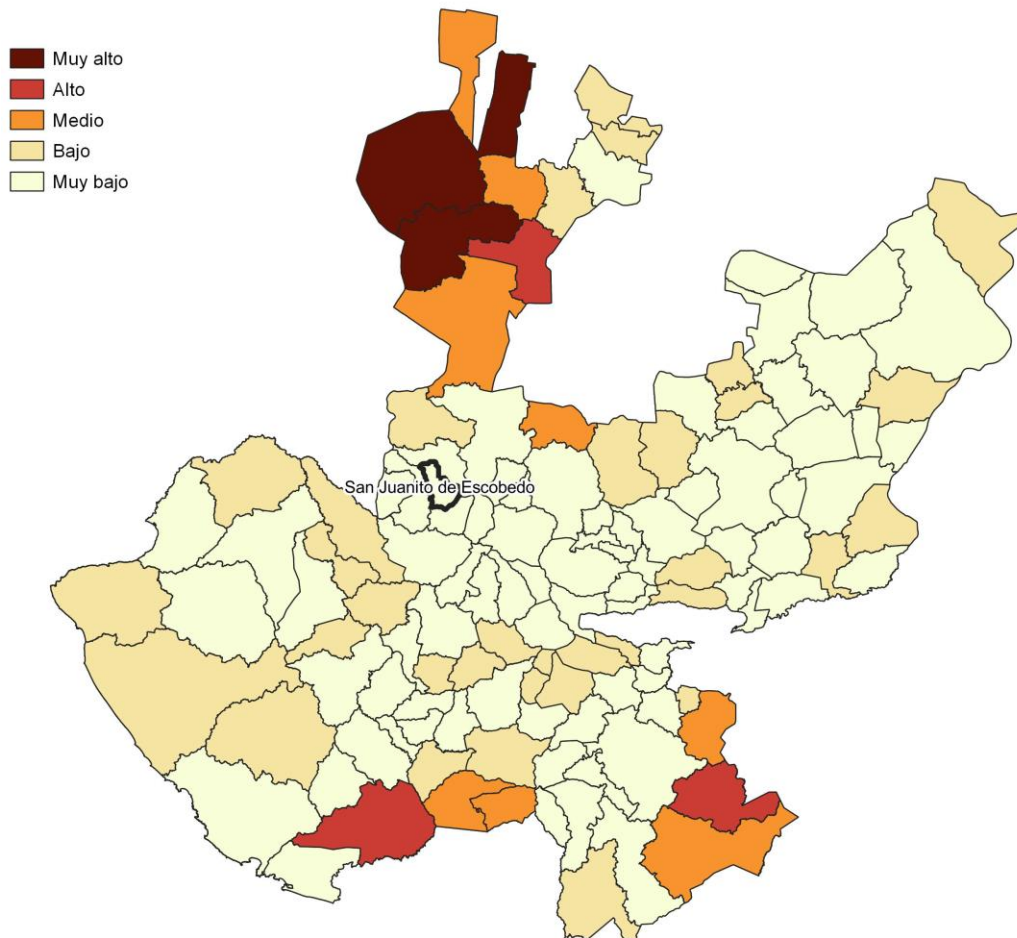

**Fuente:** IIEG, con base en estimaciones del CONAPO, 2015

Las principales localidades del municipio tienen en su mayoría un grado de marginación muy bajo. En particular se ve que San Pedro tiene los más altos porcentajes de población sin primaria completa (48.4%), mientras que El Trapiche presenta los más altos porcentajes de población analfabeta (9.2%) San Juanito de Escobedo tiene los más bajos porcentajes de población sin primaria completa (33.8%) y analfabeta con 3.1% (ver tabla 6).

Tabla 6 Grado de marginación e indicadores sociodemográficos							
San Juanito de Escobedo, 2020							
Municipio / Localidad		Grado	% Población de 15 años o más analfabeta	% Población de 15 años o más sin educación básica	% Población en localidades con menos de 5000 habitantes	% Población ocupada con ingreso de hasta 2 salarios mínimos	% Viviendas particulares habitadas que no disponen de refrigerador
Clave	Nombre						
	Jalisco	Muy Bajo	2.9	29.5	16.2	55.9	
007	San Juanito de Escobedo	Muy Bajo	4.0	37.9	40.7	68.5	
1	San Juanito de Escobedo	Muy bajo	3.1	33.8			3
12	San Pedro	Muy bajo	6.3	48.4			7.1
8	La Estancia de Ayones	Muy bajo	4.8	40.7			2.6
9	La Estancita	Muy bajo	4.6	39.2			2.8
15	El Trapiche	Bajo	9.2	46.2			8.2

\*Para el cálculo de los índices estatales y municipales, estos indicadores corresponden a los porcentajes de ocupantes en viviendas.

Fuente: Elaborado por el IIEG con base en CONAPO, índice de marginación por localidad, 2020.

Respecto a las carencias en la vivienda, la localidad de La Estancita tiene los más altos porcentajes de viviendas sin excusado con el 0.3%; del mismo modo la localidad de El Trapiche tiene los más altos porcentajes de viviendas sin energía eléctrica con el 0.9%; por otra parte, la localidad de La Estancita tiene los más altos porcentajes de viviendas sin agua entubada con el 0.5%; a su vez la localidad de El Trapiche tiene los más altos porcentajes de viviendas con piso de tierra con el 2.4%; finalmente, la localidad de El Trapiche tiene los más altos porcentajes de viviendas sin refrigerador con el 8.2% (ver tabla 7).

**Tabla 7 Grado de marginación e indicadores sociodemográficos**

<b>San Juanito de Escobedo, 2010</b>							
<b>Municipio / Localidad</b>		<b>Grado</b>	<b>% Viviendas particulares habitadas sin excusado*</b>	<b>% Viviendas particulares habitadas sin energía eléctrica*</b>	<b>% Viviendas particulares habitadas sin disponibilidad de agua entubada*</b>	<b>**Promedio de ocupantes por cuarto en viviendas particulares habitadas</b>	<b>% Viviendas particulares habitadas con piso de tierra</b>
<b>Clave</b>	<b>Nombre</b>						
	<b>Jalisco</b>	<b>Muy Bajo</b>	<b>0.6</b>	<b>0.3</b>	<b>0.8</b>	<b>14.0</b>	<b>1.7</b>
<b>007</b>	<b>San Juanito de Escobedo</b>	<b>Muy Bajo</b>	<b>0.1</b>	<b>0.2</b>	<b>0.3</b>	<b>19.4</b>	<b>1.3</b>
1	San Juanito de Escobedo	Muy bajo	0.1	0.1	0.3	25.8	1.3
12	San Pedro	Muy bajo	0.0	0.3	0.3	26.3	1.8
8	La Estancia de Ayones	Muy bajo	0.0	0.1	0.0	30.0	0.3
9	La Estancita	Muy bajo	0.3	0.5	0.5	11.2	1.5
15	El Trapiche	Bajo	0.0	0.9	0.0	36.4	2.4

\*Para el cálculo de los índices estatales y municipales, estos indicadores corresponden a los porcentajes de ocupantes en viviendas.

\*\*Para el dato estatal y municipal se considera el porcentaje de viviendas con algún nivel de hacinamiento

Fuente: IIEG, con base en CONAPO, Índices de marginación por entidad federativa, municipal y a nivel localidad, 2010 Índices sociodemográficos

Nota: El dato del estado y del municipio es 2015

## Índices Sociodemográficos

A manera de recapitulación, el municipio de San Juanito de Escobedo en 2020, ocupaba a nivel estatal el lugar 90 en el índice de marginación con un grado muy bajo, en pobreza multidimensional se localiza en el lugar 37, con el 48 por ciento de su población en pobreza moderada y 3.9 por ciento en pobreza extrema; y en cuanto al índice de intensidad migratoria el municipio tiene un grado alto y ocupa el lugar 37 entre todos los municipios del estado (ver tabla 8).

Tabla 8 Población total, grado de Marginación e Intensidad Migratoria y situación de pobreza									
San Juanito de Escobedo									
Clave	Municipio	Población	Marginación 2020		Pobreza Multidimensional 2015			Intensidad Migratoria 2010	
			Grado	Lugar	Moderada	Extrema	Lugar	Grado	Lugar
14	Jalisco	8,348,151	Muy Bajo	28	28.4	3.0	7	Alto	13
003	Ahualulco de Mercado	23,630	Muy Bajo	117	30.5	2.5	115	Alto	68
005	Amatitán	16,490	Muy Bajo	99	35.4	3.2	96	Medio	103
006	Ameca	60,386	Muy Bajo	103	34.3	3.2	99	Alto	38
<b>007</b>	<b>San Juanito de Escobedo</b>	<b>9,433</b>	<b>Muy Bajo</b>	<b>90</b>	<b>48.0</b>	<b>3.9</b>	<b>37</b>	<b>Alto</b>	<b>37</b>
009	El Arenal	21,115	Muy Bajo	114	28.5	1.3	119	Medio	101
036	Etzatlán	20,011	Muy Bajo	113	45.8	3.8	47	Medio	86
040	Hostotipaquillo	8,732	Bajo	19	58.8	15.3	4	Medio	91
055	Magdalena	21,781	Muy Bajo	96	43.9	4.2	57	Medio	76
075	San Marcos	3,791	Muy Bajo	53	46.2	4.9	42	Bajo	111
083	Tala	87,690	Muy Bajo	106	30.7	2.6	114	Medio	100
094	Tequila	44,353	Muy Bajo	91	37.0	5.6	81	Bajo	108
095	Teuchitlán	9,647	Muy Bajo	65	31.7	2.0	113	Alto	43

**Fuente:** IIEG, con base en estimaciones del CONEVAL 2015 y CONAPO 2020.  
\*El dato de Jalisco en Pobreza Multidimensional corresponde a 2020.



**IIEG**  
Instituto de Información  
Estadística y Geográfica  
de Jalisco

# Economía

**San Juanito de Escobedo**  
**Diagnóstico del Municipio**  
**Agosto 2021**



**Jalisco**  
GOBIERNO DEL ESTADO

## Número de empresas

Conforme a la información del Directorio Estadístico Nacional de Unidades Económicas (DENUE) de INEGI, el municipio de San Juanito de Escobedo cuenta con 415 unidades económicas al mes de mayo de 2021 y su distribución por sectores revela un predominio de establecimientos dedicados al comercio, siendo estos el 44.34% del total de las empresas en el municipio. Ocupa la posición 81 del total de empresas establecidas en el estado y el lugar número 9 en el ranking regional.

**Gráfico 1 Distribución de las unidades económicas  
San Juanito de Escobedo, 2021 / Mayo**

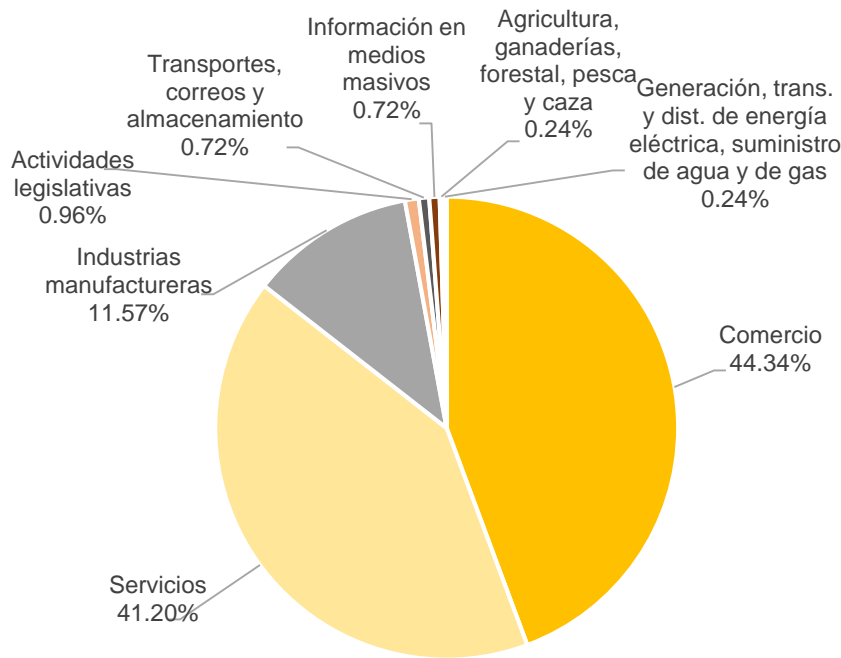

Posición en el ranking		
Municipio	Estatal	Regional
San Juanito de Escobedo	81	9

**Tabla 1 Composición de las empresas**

San Juanito de Escobedo, mayo 2021. (Unidades económicas)

Sector	0 a 5 personas	6 a 10 personas	11 a 30 personas	31 a 50 personas	51 a 100 personas	101 a 250 personas	251 y más	Total de unidades económicas
Comercio	182	2	0	0	0	0	0	184
Servicios	149	14	6	1	1	0	0	171
Industrias manufactureras	42	5	1	0	0	0	0	48
Actividades legislativas	1	1	1	0	0	1	0	4
Transportes, correos y almacenamiento	2	1	0	0	0	0	0	3
Información en medios masivos	3	0	0	0	0	0	0	3
Agricultura, ganaderías, forestal, pesca y caza	0	0	1	0	0	0	0	1
Generación, trans. y dist. de energía eléctrica, suministro de agua y de gas	0	0	1	0	0	0	0	1
<b>Total</b>	<b>379</b>	<b>23</b>	<b>10</b>	<b>1</b>	<b>1</b>	<b>1</b>	<b>0</b>	<b>415</b>

Fuente: IIEG, con base en información de INEGI, DENUE.

## Valor agregado censal bruto

El valor agregado censal bruto se define como: “*el valor de la producción que se añade durante el proceso de trabajo por la actividad creadora y de transformación del personal ocupado, el capital y la organización (factores de la producción), ejercida sobre los materiales que se consumen en la realización de la actividad económica.*” En resumen, esta variable se refiere al valor de la producción que añade la actividad económica en su proceso productivo.

Los censos económicos 2019, registraron que, en el municipio de *San Juanito de Escobedo*, los tres subsectores más importantes en la generación de valor agregado censal bruto fueron el Comercio al por menor de abarrotes, alimentos, bebidas, hielo y tabaco; Comercio al por menor de artículos de ferretería, tlapalería y vidrios; y la Industria de las bebidas y del tabaco, que generaron en conjunto el 33.8% del total del valor agregado censal bruto registrado en 2019 en el municipio.

El subsector de Comercio al por menor de artículos de ferretería, tlapalería y vidrios, que concentró el 6.9% del valor agregado censal bruto en 2019, registró el mayor crecimiento real pasando de 271 mil pesos en 2014 a 3 millones 704 mil pesos en 2019, representado un incremento de 1,265.5% durante el periodo.

Tabla 2. Subsectores con mayor valor agregado censal bruto (VACB)				
San Juanito de Escobedo, 2014 y 2019. (Miles de pesos a precios de 2018).				
Subsector	2014	2019	% Part. 2019	Var % 2014-2019
Comercio al por menor de abarrotes, alimentos, bebidas, hielo y tabaco	5,757	11,141	20.8%	93.5%
Comercio al por menor de artículos de ferretería, tlapalería y vidrios	271	3,704	6.9%	1,265.5%
Industria de las bebidas y del tabaco	12,387	3,280	6.1%	-73.5%
Industria alimentaria	2,316	2,233	4.2%	-3.6%
Fabricación de productos a base de minerales no metálicos	1,115	1,780	3.3%	59.7%
Servicios de reparación y mantenimiento	261	1,716	3.2%	556.6%
Comercio al por menor de productos textiles, bisutería, accesorios de vestir y calzado	228	1,110	2.1%	387.0%
Comercio al por menor de artículos para el cuidado de la salud	967	624	1.2%	-35.5%
Fabricación de productos metálicos		585	1.1%	
Comercio al por menor de artículos de papelería, para el esparcimiento y otros artículos de uso personal	222	379	0.7%	70.9%
Servicios personales	332	272	0.5%	-18.1%
Otros	11,245	26,849	50.0%	138.8%
<b>Total</b>	<b>35,103</b>	<b>53,673</b>	<b>100.0%</b>	<b>52.9%</b>

**Fuente:** IIEG, con base en datos de INEGI, Censos Económicos.

**Nota:** Por el principio de confidencialidad muchos subsectores no presentan datos, por lo tanto, solo se muestran 11 subsectores que tienen información.



## Empleo

### Trabajadores asegurados en el IMSS Por grupos económicos

Para julio de 2021 el IMSS reportó un total de 168 trabajadores asegurados, lo que representó para el municipio de San Juanito de Escobedo un incremento de 48 trabajadores en comparación con el mismo mes de 2020, debido al aumento del registro de empleo formal en algunos de sus grupos económicos, principalmente en el de *elaboración de bebidas*.

En función de los registros del IMSS el grupo económico que más empleos presentó dentro del municipio de San Juanito de Escobedo fue precisamente el de *elaboración de bebidas*, ya que en julio de 2021 registró un total de 67 trabajadores concentrando el 39.88% del total de asegurados en el municipio.

El segundo grupo económico con más trabajadores asegurados fue el de *agricultura*, que para julio de 2021 registró 57 empleos formales que representan el 33.93% del total de asegurados a dicha fecha.

Tabla 3 Trabajadores asegurados										
San Juanito de Escobedo, Jalisco 2015-julio 2021										
Grupo económico	2015	2016	2017	2018	2019	2020	julio 2020	julio 2021	variación absoluta jul 2021 / jul 2020	% part jul 2021
Elaboración de bebidas	14	14	15	15	35	29	27	67	40	39.88%
Agricultura	3	4	5	19	19	54	49	57	8	33.93%
Compraventa de materias primas, materiales y auxiliares	1	1	1	1	4	5	5	10	5	5.95%
Compraventa de alimentos, bebidas y productos del tabaco	1	1	1	1	2	4	4	7	3	4.17%
Compraventa de gases, combustibles y lubricantes	4	4	4	5	5	5	5	5	0	2.98%
Fabricación de alimentos	9	10	11	9	5	6	6	5	-1	2.98%
Construcción de edificaciones y de obras de ingeniería civil		6	6	4	14	4	4	4	0	2.38%
Ganadería	1	1	1	1	5	4	5	4	-1	2.38%
Servicios profesionales y técnicos						3	3	4	1	2.38%
Industria química	9	10	10	1	1	3	3	2	-1	1.19%
Servicios de alojamiento temporal				2	2	2	2	2	0	1.19%
Servicios de enseñanza, investigación científica y difusión cultural	4	3	2	4	2	2	2	1	-1	0.60%
Otros	13	14	18	3	0	3	5	0	-5	0.00%
<b>Total</b>	<b>59</b>	<b>68</b>	<b>74</b>	<b>65</b>	<b>94</b>	<b>124</b>	<b>120</b>	<b>168</b>	<b>48</b>	<b>100.00%</b>

Fuente: IIEG, con base en información del IMSS.

## Trabajadores asegurados en el IMSS Región Valles

En julio de 2021, San Juanito de Escobedo se presenta como el onceavo municipio, dentro de la región Valles, con mayor número de trabajadores concentrando el 0.45% del total.

De julio de 2020 a julio de 2021 el municipio de San Juanito de Escobedo registró un incremento anual en el número de trabajadores asegurados en la región Valles, pasando de 120 asegurados en 2020 a 168 asegurados en 2021, un aumento de 48 empleos formales durante el total del periodo.

Tabla 4 Trabajadores asegurados											
Región Valles, Jalisco 2015-julio 2021											
Municipio	2015	2016	2017	2018	2019	2020	julio 2020	julio 2021	variación absoluta jul 2021 / jul 2020	% part jul 2021	
Tala	14,370	14,612	14,392	14,859	14,960	15,301	8,834	13,339	4,505	35.99%	
Tequila	3,855	4,330	4,501	5,051	5,545	5,844	5,996	7,875	1,879	21.25%	
Ameca	7,067	7,361	7,144	7,053	6,851	6,545	5,261	6,336	1,075	17.10%	
El Arenal	1,021	1,085	1,078	1,149	1,249	2,190	1,521	3,298	1,777	8.90%	
Amatitán	957	1,084	1,155	1,320	1,485	1,683	1,552	2,011	459	5.43%	
Ahualulco de Mercado	912	1,069	1,104	1,197	1,335	1,349	1,180	1,542	362	4.16%	
Magdalena	762	1,263	1,150	796	897	1,033	1,103	1,027	-76	2.77%	
Etzatlán	577	654	672	639	657	706	599	705	106	1.90%	
Teuchitlán	113	221	339	492	625	586	526	516	-10	1.39%	
Hostotipaquillo	221	194	206	213	213	211	207	211	4	0.57%	
<b>San Juanito de Escobedo</b>	<b>59</b>	<b>68</b>	<b>74</b>	<b>65</b>	<b>94</b>	<b>124</b>	<b>120</b>	<b>168</b>	<b>48</b>	<b>0.45%</b>	
San Marcos	28	22	23	39	29	31	29	32	3	0.09%	
<b>Total</b>	<b>29,942</b>	<b>31,963</b>	<b>31,838</b>	<b>32,873</b>	<b>33,940</b>	<b>35,603</b>	<b>26,928</b>	<b>37,060</b>	<b>10,132</b>	<b>100.00%</b>	

Fuente: IIEG, con base en información del IMSS.

Da click en la siguiente liga para consultar la información de empleo formal (IMSS), que se genera de manera mensual: [https://iieg.gob.mx/ns/?page\\_id=18817](https://iieg.gob.mx/ns/?page_id=18817)

Así mismo puede consultar en la siguiente liga los indicadores municipales: [https://iieg.gob.mx/ns/?page\\_id=17139](https://iieg.gob.mx/ns/?page_id=17139)

## Agricultura y ganadería en San Juanito de Escobedo

El valor de la producción agrícola en San Juanito de Escobedo ha presentado una tendencia al alza durante el periodo 2015–2020, habiendo registrado su nivel más alto en 2020. El valor de la producción agrícola de San Juanito de Escobedo de 2020, representó el 1.56% del total estatal, alcanzando un monto de 1,114,652 miles de pesos para ese año.

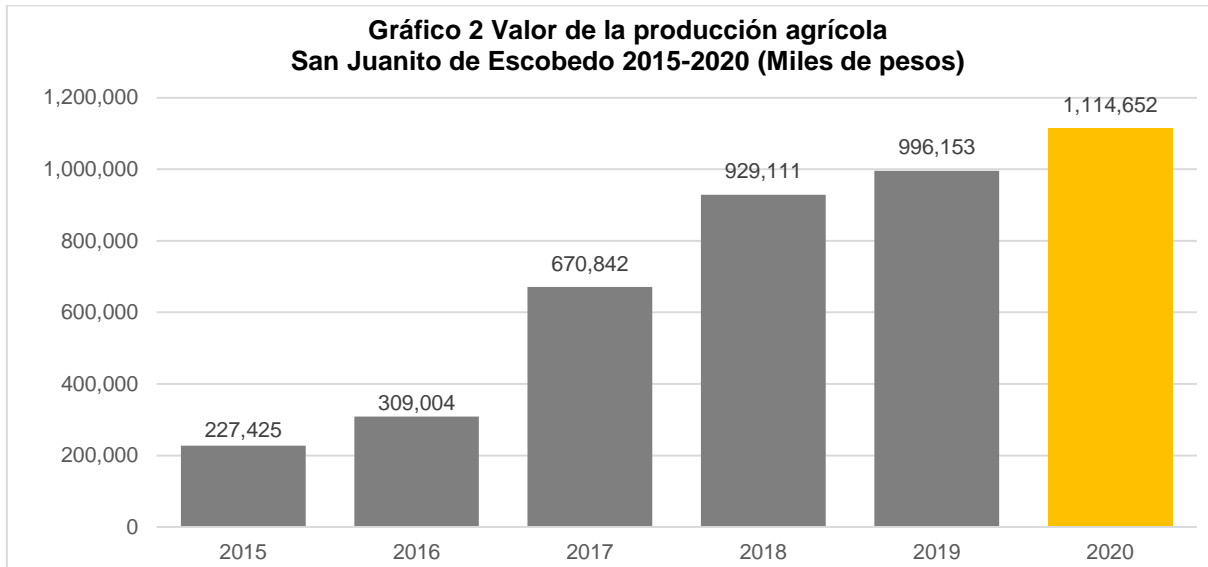

Fuente: IIEG, con base en información del SIAP / SAGARPA.

El valor de la producción ganadera en San Juanito de Escobedo ha tenido diversas fluctuaciones durante el periodo 2015-2020, siendo el ejercicio de 2017 el año en el que se ha registrado el mayor nivel en el municipio. En 2020, el valor de la producción ganadera de San Juanito de Escobedo representó el 0.07% del total estatal, alcanzando un monto de 73,337 miles de pesos para ese año.

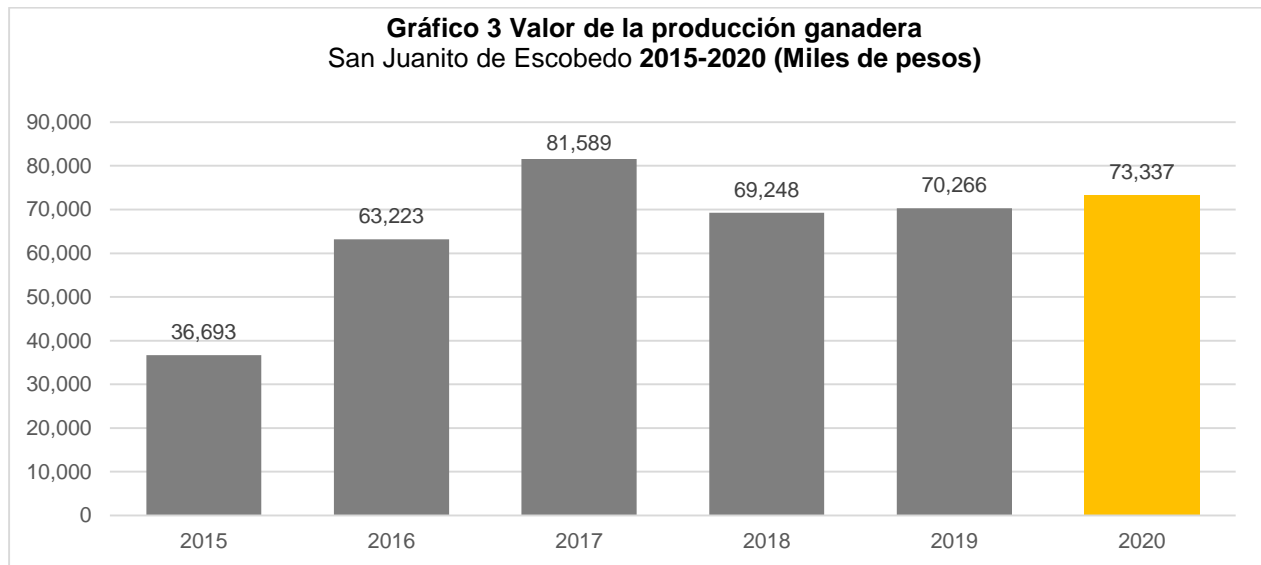

Fuente: IIEG, con base en información del SIAP / SAGARPA.

## Población artesana en San Juanito de Escobedo

De acuerdo con el Censo Artesanal 2018 del Instituto de la Artesanía Jalisciense (IAJ), San Juanito de Escobedo cuenta con 6 artesanos, de los cuales 2 o el 33.3% se dedican a lo textil, y el resto a otro tipo de artesanías con lapidaria, metalistería y cartonería y papel.

Los artesanos de San Juanito de Escobedo representan 0.8% del total de artesanos de la Zona Valles de la entidad con un total de 6 artesanos y ocupan el onceavo lugar en la región. En la Zona Valles, 25.9% se dedican a la lapidaria, el 21.8% a textil, 13.3% a la fibra vegetal, y el resto a otro tipo de artesanías.

Tabla 5 Población artesana 2018					
San Juanito de Escobedo			Total Zona Valles		Participación % en el total de la zona
Artesanos	Distribución %	Artesanos	Distribución %		
Alfarería	-	0.00%	50	6.39%	0.00%
Arte Indígena	-	0.00%	8	1.02%	0.00%
Cartonería y papel	1	16.67%	29	3.70%	3.45%
Cerámica	-	0.00%	2	0.26%	0.00%
Cerería	-	0.00%	1	0.13%	0.00%
Fibra Animal	-	0.00%	3	0.38%	0.00%
Fibra Vegetal	-	0.00%	104	13.28%	0.00%
Gastronomía	-	0.00%	23	2.94%	0.00%
Lapidaria	2	33.33%	203	25.93%	0.99%
Madera	-	0.00%	47	6.00%	0.00%
Materiales Duros de Origen Animal	-	0.00%	6	0.77%	0.00%
Metalistería	1	16.67%	32	4.09%	3.13%
C Pintura	-	0.00%	41	5.24%	0.00%
Resina Natural	-	0.00%	-	0.00%	0.00%
Talabartería	-	0.00%	50	6.39%	0.00%
Textil	2	33.33%	171	21.84%	1.17%
Vidrio	-	0.00%	4	0.51%	0.00%
No identificado	-	0.00%	9	1.15%	0.00%
<b>Total</b>	<b>6</b>	<b>100.00%</b>	<b>783</b>	<b>100.00%</b>	<b>0.77%</b>

Fuente: IIEG con base en datos proporcionados por la Dirección de Fomento Artesanal, SEDECO.

Tabla 6 Población artesana			
Región Valles por municipio			
	Artesanos	Distribución %	Lugar
Magdalena	266	33.97%	1
Ameca	128	16.35%	2
Tequila	98	12.52%	3
Etzatlán	76	9.71%	4
San Marcos	57	7.28%	5
El Arenal	47	6.00%	6
Tala	31	3.96%	7
Teuchitlán	30	0.00%	8
Ahualulco de Mercado	26	3.32%	9
Amatitán	12	1.53%	10
Hostotipaquillo	6	0.77%	11
<b>San Juanito de Escobedo</b>	<b>6</b>	<b>0.77%</b>	<b>11</b>
<b>Total</b>	<b>783</b>	<b>100.00%</b>	

Fuente: IIEG con base en datos proporcionados por la Dirección de Fomento Artesanal, SEDECO.



**IIEG**  
Instituto de Información  
Estadística y Geográfica  
de Jalisco

# Gobierno y Seguridad

San Juanito de Escobedo  
Diagnóstico del Municipio  
Agosto 2021



**Jalisco**  
GOBIERNO DEL ESTADO

## Desarrollo institucional

El Índice de Desarrollo Municipal (IDM) mide el progreso de un municipio en cuatro dimensiones del desarrollo: social, económica, ambiental e institucional, con la finalidad de presentar una evaluación integral de la situación de cada uno de éstos. El IDM parte de tres premisas vinculadas con el concepto de desarrollo humano, según el cual, el principal objetivo es beneficiar a las personas; las actividades de los gobiernos afectan el nivel de desarrollo de sus comunidades y que el desarrollo sostenible posibilita el bienestar de los individuos a largo plazo (ver detalles [aquí](#)).

En los apartados anteriores ya se ha hecho referencia al desarrollo social, económico y del medio ambiente; finalmente en esta sección se aborda el componente institucional (Índice de Desarrollo Municipal Institucional; IDM-I), que mide el desempeño de las instituciones gubernamentales de un municipio a través de cuatro rubros que contemplan el esfuerzo tributario, la transparencia, la participación electoral y la seguridad.

En la construcción del IDM se decidió incluir cuatro variables para medir el desarrollo institucional de los municipios de Jalisco, tal y como se muestra en las dos tablas siguientes, por medio del porcentaje de participación ciudadana en elecciones; la evaluación del cumplimiento de la publicación de información fundamental y de la obligación de la atención a las solicitudes de información; el porcentaje de ingresos propios por municipio y el número de delitos del fuero común por cada mil habitantes.

<sup>1</sup>En ediciones anteriores se incluía el número de empleados municipales per cápita. Esta información se muestra más adelante en esta sección, pero ya no es considerada para la elaboración del IDM-I

**Tabla 1. Desarrollo institucional de los municipios en el contexto estatal con base en cinco indicadores**

<b>San Juanito de Escobedo, Región Valles (Parte I)</b>					
		<b>Porcentaje de participación ciudadana en elecciones 2021</b>		<b>Evaluación del cumplimiento de la publicación de información fundamental 2016</b>	
<b>Clave</b>	<b>Municipio</b>	<b>Valor municipal</b>	<b>Lugar estatal</b>	<b>Valor municipal</b>	<b>Lugar estatal</b>
3	Ahualulco de Mercado	67.98	31	12.5	46
5	Amatitán	65.71	38	12.50	46
6	Ameca	50.10	97	12.50	46
7	San Juanito de Escobedo	63.00	49	25.00	26
9	El Arenal	63.22	46	12.50	46
36	Etzatlán	53.91	83	0.00	96
40	Hostotipaquillo	68.44	27	12.50	46
55	Magdalena	49.62	98	31.25	19
75	San Marcos	54.04	82	0.00	96
83	Tala	51.10	94	31.25	19
94	Tequila	45.69	111	18.75	35
95	Teuchitlán	51.17	92	12.50	46

**Fuente:** Elaborado por el IIEG, con base en los resultados electorales de las elecciones municipales de 2021, del IEPC; la Estadística de Finanzas Públicas Estatales y Municipales (EFIPEM), Base de Delitos del Fuero Común del Secretariado Ejecutivo del Sistema Nacional de Seguridad Pública, Encuesta Intercensal 2015 del INEGI y las evaluaciones del ITEI de 2016.

En el caso de San Juanito de Escobedo, en 2021 registró una participación electoral del 63%, que lo coloca en el lugar 49 de los 125 municipios. Lo que significa que tiene una mediana participación electoral en comparación con otras municipalidades del estado. Por otra parte, en 2016 con una calificación de 25% en materia de cumplimiento en las obligaciones de transparencia, el municipio se colocó en el lugar 26, lo que muestra el grado de compromiso de una administración en publicar y mantener actualizada la información, en particular, la correspondiente a los rubros financieros y regulatorios; así como la mejora en su accesibilidad y un adecuado manejo y protección de la información confidencial. Esto en el marco del cumplimiento del derecho de acceso a la información pública.

Asimismo, en el ámbito de las finanzas municipales, el 8.40% de los ingresos de San Juanito de Escobedo se consideran propios; esto significa que fueron generados mediante sus propias estrategias de recaudación, lo que posiciona al municipio en el lugar 107 en el ordenamiento de este indicador respecto a los demás municipios del estado. Mientras que en la cuestión de seguridad, en 2020 el municipio registró una tasa de 8.03 delitos por cada cien mil habitantes, que se traduce en el lugar 85 en el contexto estatal, siendo el lugar uno, el municipio más seguro en función de esta tasa.

Considerando los cuatro indicadores, San Juanito de Escobedo obtiene un desarrollo institucional Medio con un IDM-I de 34.97, que lo coloca en el sitio 78 del ordenamiento estatal. Donde el primer lugar lo tiene Tlajomulco de Zúñiga y el último, Juanacatlán.



**Tabla 2. Desarrollo institucional de los municipios en el contexto estatal con base en cinco indicadores**

San Juanito de Escobedo, Región Valles (Parte II)								
		Porcentaje de ingresos propios		Delitos del fuero común por cada 1,000 habitantes 2020		IDM-Institucional		
Clave	Municipio	Valor municipal	Lugar estatal	Valor municipal	Lugar estatal	Índice	Grado	Lugar estatal
3	Ahualulco de Mercado	15.12	71	9.52	96	34.56	Bajo	81
5	Amatitán	31.74	8	8.57	88	39.83	Alto	20
6	Ameca	12.84	82	12.14	108	28.54	Muy bajo	122
7	San Juanito de Escobedo	8.40	107	8.03	85	34.97	Medio	78
9	El Arenal	30.81	12	16.98	123	33.44	Bajo	93
36	Etzatlán	17.80	58	7.98	83	31.08	Muy bajo	113
40	Hostotipaquillo	2.45	123	4.55	38	34.03	Bajo	89
55	Magdalena	15.20	70	7.84	80	35.78	Medio	64
75	San Marcos	4.70	116	5.67	52	28.54	Muy bajo	121
83	Tala	26.87	22	13.71	115	35.77	Medio	65
94	Tequila	24.02	33	12.95	112	31.80	Muy bajo	107
95	Teuchitlán	17.87	57	4.74	42	35.25	Medio	74

**Fuente:** Elaborado por el IIEG, con base en los resultados electorales de las elecciones municipales de 2021, del IEPC; la Estadística de Finanzas Públicas Estatales y Municipales (EFIPEM), Base de Delitos del Fuero Común del Secretariado Ejecutivo del Sistema Nacional de Seguridad Pública, Encuesta Intercensal 2015 del INEGI y las evaluaciones del ITEI de 2016.

En lo que respecta a los empleados que laboraron en las instituciones de la administración pública municipales, en 2018 San Juanito de Escobedo tenía una tasa de 14.6 empleados municipales por cada mil habitantes, por lo que ocupó el sitio 8 de 12 de municipios con la menor tasa en la región, mientras que a nivel estatal ocupó la posición 62.

**Gráfica 1. Empleados que laboraron en las administraciones públicas municipales en la región Valles, 2018**

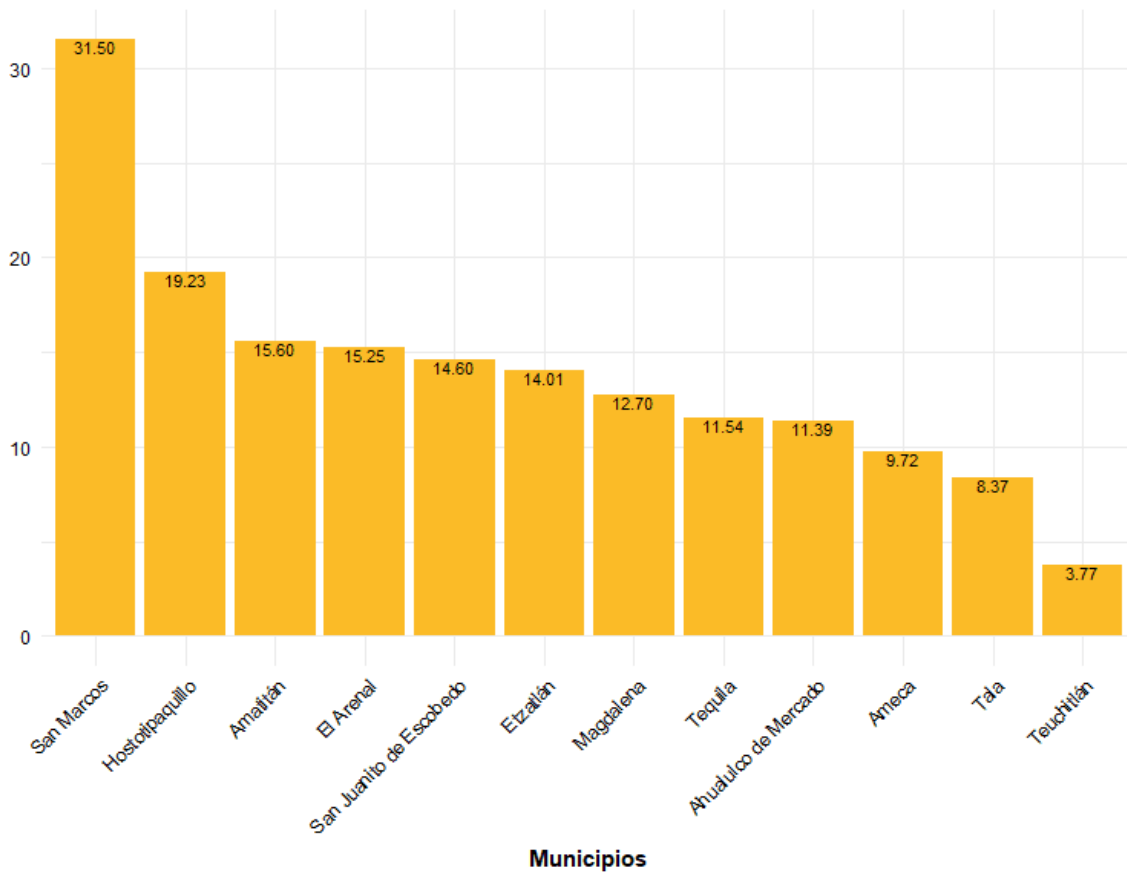

**Fuente:** Elaborado por el IIEG con datos del Censo Nacional de Gobiernos Municipales y Demarcaciones Territoriales de la Ciudad de México 2019, de INEGI.

Durante el 2020, se abrieron un total de 80 carpetas de investigación, de las cuales 30 se abrieron en el primer semestre, mientras que en los siguientes seis meses fueron 50. Junio es el mes con más casos con 14 indagaciones. Marzo es el mes con la menor cantidad de carpetas abiertas con 0. El promedio de carpetas abiertas por mes en el municipio es de 7.

**Gráfica 2. Cantidad de carpetas de investigación por mes, San Juanito de Escobedo 2020**

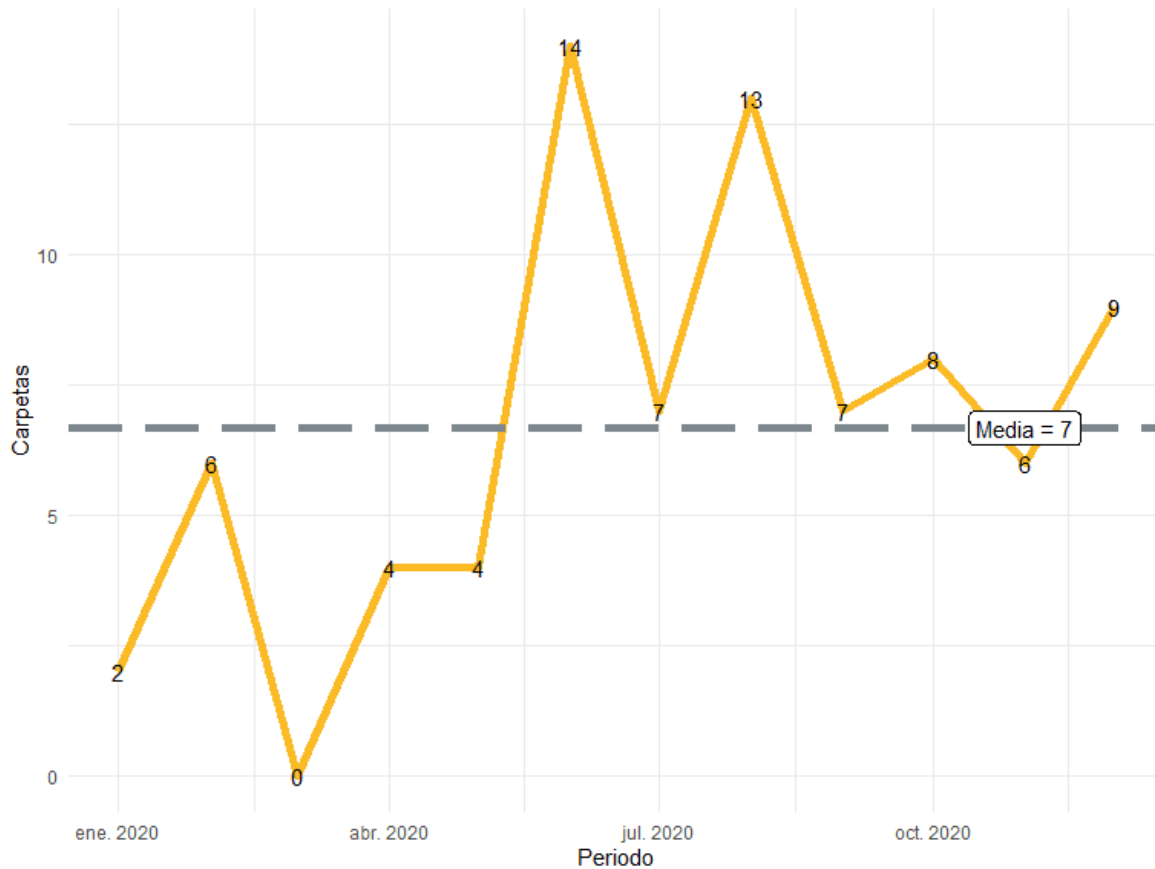

**Fuente:** Elaborado por el IIEG con datos del Secretariado Ejecutivo del Sistema Nacional de Seguridad Pública.

En la siguiente liga podrás consultar la información actualizada mensualmente de las carpetas de investigación: [https://iieg.gob.mx/ns/?page\\_id=22174](https://iieg.gob.mx/ns/?page_id=22174)

En San Juanito de Escobedo durante el 2020, el 65% de los delitos afectaron al bien jurídico del patrimonio seguido de la vida y la integridad corporal con 16% y el tercer bien jurídico con mayor afectación fue otros bienes jurídicos afectados con 12%. (Gráfica 3).

**Gráfica 3. Distribución porcentual de los bienes jurídicos afectados, San Juanito de Escobedo 2020**

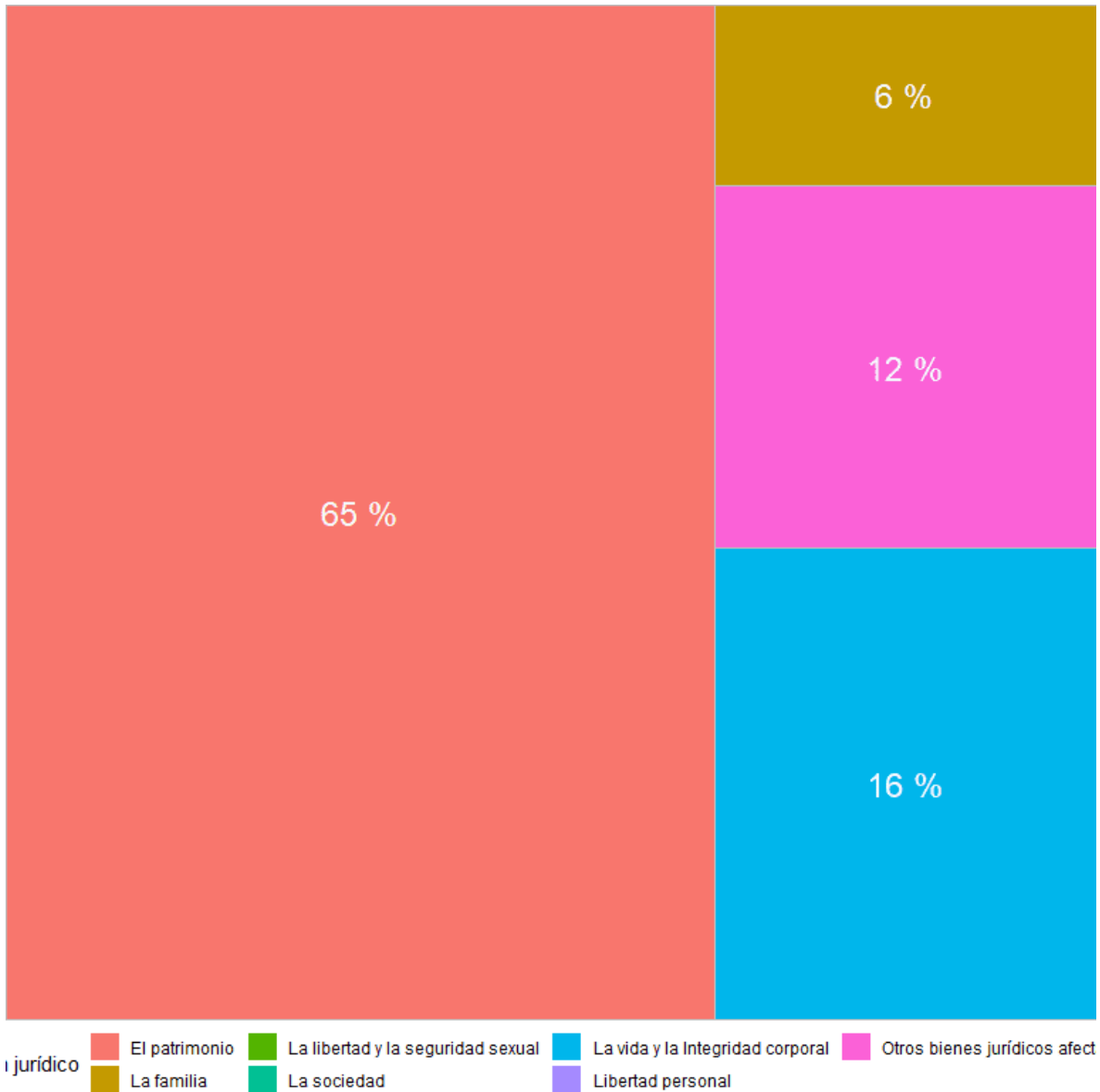

**Fuente:** Elaborado por el IIEG con datos del Secretariado Ejecutivo del Sistema Nacional de Seguridad Pública.

Con relación al bien jurídico del patrimonio que fue el más afectado en 2020 en el municipio, daño a la propiedad fue el subtipo de delito que abrió más carpetas con 24; en segundo puesto, robo a negocio con 6 seguido de robo de vehículo automotor con 6 casos. (Gráfica 4).

**Gráfica 4. Cantidad de carpetas por los 5 subtipos de delitos que afectaron más a el patrimonio, San Juanito de Escobedo 2020**

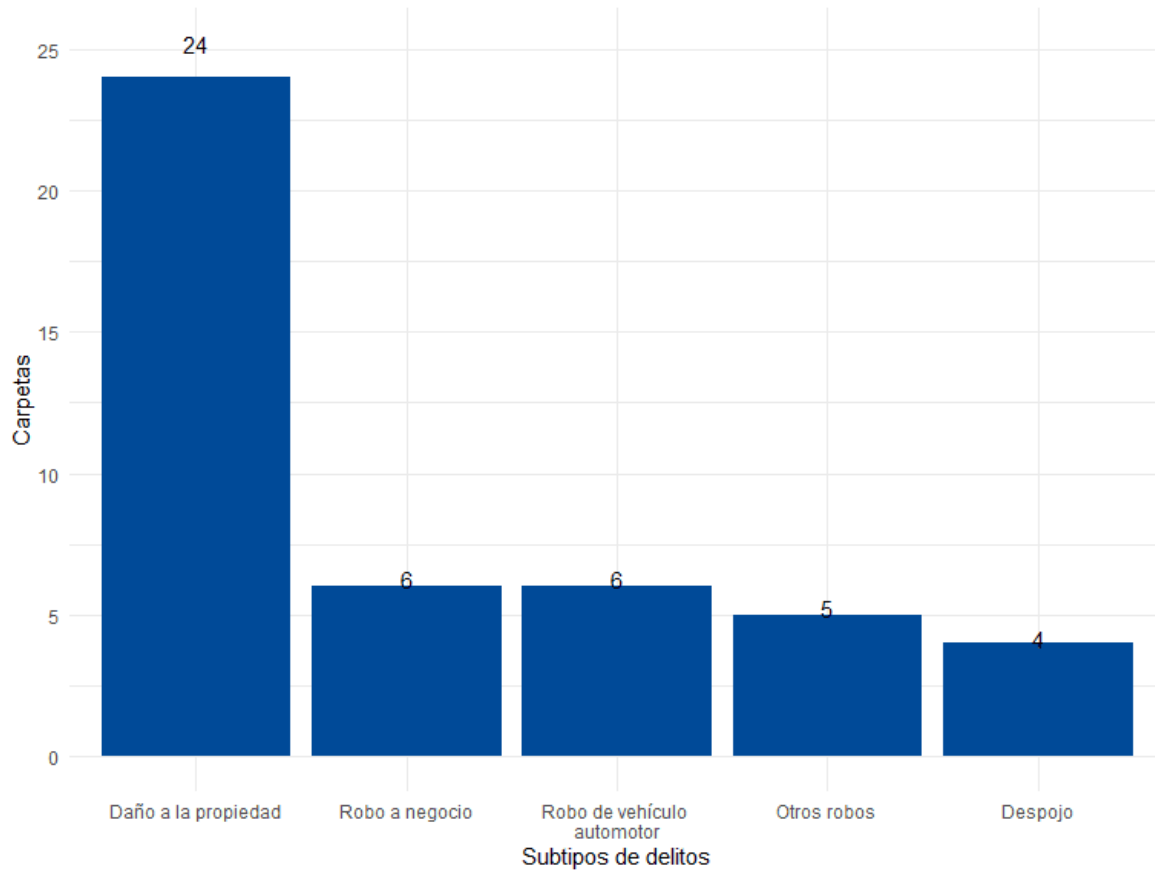

**Fuente:** Elaborado por el IIEG con datos del Secretariado Ejecutivo del Sistema Nacional de Seguridad Pública.

## Directorio municipal



### **Presidente Municipal San Juanito de Escobedo**

Octavio González Ruíz

[sanjuani@jalisco.gob.mx](mailto:sanjuani@jalisco.gob.mx)

[presidencia.sanjuanito@gmail.com](mailto:presidencia.sanjuanito@gmail.com)

### **Domicilio**

Morelos No. 32 Col. Centro C.P. 46560, San Juanito Escobedo, Jalisco

### **Teléfono**

(386) 754 00 08 - 754 00 40

### **Síndico (a)**

Crispina Contreras Martínez

### **Regidores (as)**

Fermín Hernández Ramírez

Ma. Angélica Ruvalcaba Plascencia

Abel Sánchez Santiago

Andrea Alejandra Miramontes Rodríguez

Filemón Sánchez Cordero

Verónica Lucina Montés Damián

María Guadalupe Durán Nuño

Tiare Nishiki Montés Iñiguez

Catarino Vázquez Jiménez

### **Partido Político**

Partido Acción Nacional (PAN)

[www.ieg.gob.mx](http://www.ieg.gob.mx)



**IEG Jalisco**

Calzada de los Pirules 71 Col. Ciudad Granja  
C.P. 45010, Zapopan, Jalisco, México.

 [contacto@ieg.gob.mx](mailto:contacto@ieg.gob.mx)

 **33377-71770**



**IEG**  
Instituto de Información  
Estadística y Geográfica  
de Jalisco

