



IIEG

Instituto de Información
Estadística y Geográfica
de Jalisco



SAN IGNACIO CERRO GORDO DIAGNÓSTICO DEL MUNICIPIO DICIEMBRE 2019



Jalisco
GOBIERNO DEL ESTADO



SAN IGNACIO CERRO GORDO DIAGNÓSTICO DEL MUNICIPIO

Diciembre 2019

HISTORIA	3
Toponimia	
Contexto histórico	
GEOGRAFÍA	6
Mapa base	
Medio físico e infraestructura	
DEMOGRAFÍA Y SOCIEDAD	10
Aspectos demográficos	
Intensidad migratoria	
Pobreza multidimensional	
Marginación	
Índices sociodemográficos	
ECONOMÍA	21
Número de empresas	
MEDIO AMBIENTE	26
Subíndice municipal de medio ambiente	
GOBIERNO Y SEGURIDAD	28
Instituciones educativas	
Desarrollo institucional	
Incidencia delictiva	
Directorio municipal	

Consulta el documento en línea
[Cuadernillos Municipales](#)



IIEG
Instituto de Información
Estadística y Geográfica
de Jalisco

HISTORIA

**SAN IGNACIO CERRO GORDO
DIAGNÓSTICO DEL MUNICIPIO
DICIEMBRE 2019**



Jalisco
GOBIERNO DEL ESTADO

Toponimia

Utilizamos el nombre de *La Trásquila* como sinónimo de dicho lugar por estar más familiarizado en sus habitantes como antecedente de la población. Aunque inicialmente se conocía como Hacienda de San Ignacio “Zerro” Gordo; San Ignacio en honor al Santo Patrono y “Zerro” Gordo como característica del lugar. Después, en el siglo XIX, se usaban indistintamente Hacienda de Cerro Gordo y Hacienda de la Trásquila, predominando en documentos como de Cerro Gordo.

San Ignacio Cerro Gordo es su nombre oficial; también conocido por la Iglesia como San Ignacio Cerro Gordo de Loyola, se encuentra ubicado al Oriente de Jalisco, y además es la más progresista delegación de las cuatro que integran el Municipio de Arandas.

El 04 de Diciembre del 2003 obtuvo su independencia de Arandas y en el año 2007 logra convertirse en el nuevo municipio 125 del Estado de Jalisco.

Figura 1. San Ignacio Cerro Gordo, Jalisco.

Localización geográfica.



FUENTE: IIEG, Instituto de Información Estadística y Geográfica del Estado de Jalisco, “Mapa General del Estado de Jalisco, 2012”

Contexto histórico

Los primeros habitantes del Cerro Gordo fueron Otomíes. Esa tribu habitó el legendario Cerro Gordo, hoy conocido así y como el Picacho, San Miguel el Alto o Atoyanalco, Jalostotitlán, Tepatitlán y más pueblos del oriente de Jalisco.

De acuerdo con la división de jurisdicciones desde tiempo inmemorial Cerro Gordo perteneció a Tepatitlán y a Arandas.

En 1843, Cerro Gordo es elevado a la categoría de Villa, junto con las poblaciones de Mezcala, Mazatitlán, Guadalupe y San José de Gracia. En 1854 queda separado el Mayorazgo de Cerro Gordo y Milpillas.

La Trasuila siempre perteneció a Tepatitlán, hasta que el 28 de Febrero de 1857, pasó junto con los ranchos de Capulín Verde, Presa de barajas, Coyotes, Parte de El Tule, Suaces, Agua Nueva, Regladero, San Vicente, Buena Vista, Sacamecate, Colorines, Jaquetas, San Ramón Cedazos, Espino, Santa Rita, Pastores, Higuierillas, San Antonio, Hospital, Saladero, Tepozán, Iguana y Presitas, que integraban parte del cuartel 13 y 14 a pertenecer a Arandas.

Por decreto del 9 de enero de 1862 se devolvió temporalmente a Tepatitlán los ranchos segregados, pero de nueva cuenta y por decreto del 22 de mayo de 1872 se anexó definitivamente los cuarteles 13 y 14 a la población de Arandas.

Por el decreto el 14 de octubre de 1913, se eleva la Hacienda de San Ignacio Cerro Gordo a la categoría de comisaría política y judicial.

Finalmente, la localidad de San Ignacio Cerro Gordo se constituyó como el municipio número 125 del Estado de Jalisco el 1 de enero del año 2007, independizándose de Arandas, luego de que el 4 de diciembre del 2003 el congreso del Estado aprobara que se constituyera como tal, por cubrir los requisitos que marca la constitución Jalisciense.



IIEG
Instituto de Información
Estadística y Geográfica
de Jalisco

GEOGRAFÍA

**SAN IGNACIO CERRO GORDO
DIAGNÓSTICO DEL MUNICIPIO
DICIEMBRE 2019**



Jalisco
GOBIERNO DEL ESTADO

Figura 2. San Ignacio Cerro Gordo, Jalisco.
 Mapa base.

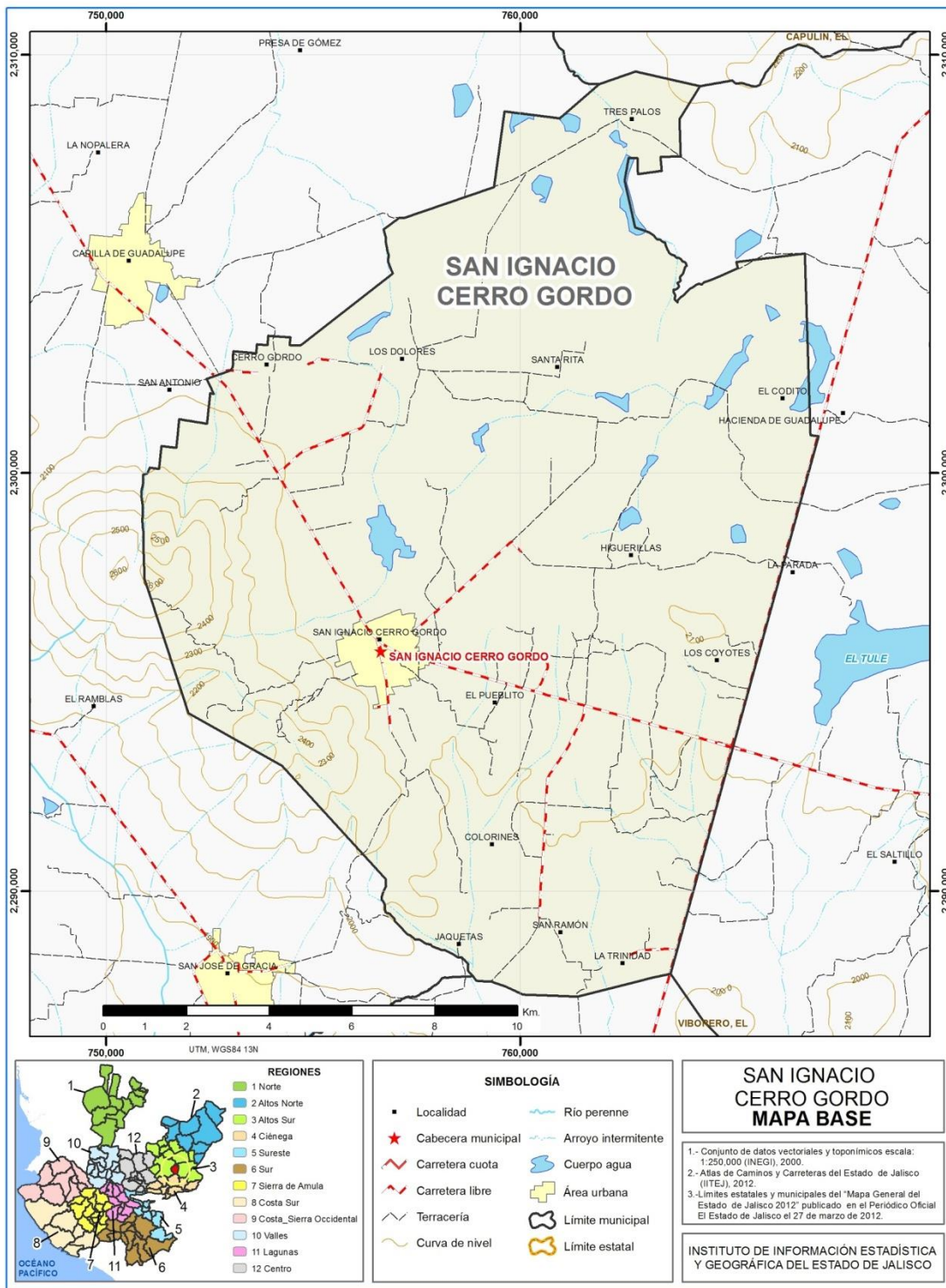

FUENTE: IIEG, Instituto de Información Estadística y Geográfica del Estado de Jalisco; 2015.

Geografía

Tabla 1 Medio físico		
San Ignacio Cerro Gordo, Jalisco		
Medio físico	Descripción	
Superficie municipal (km ²)	228	El municipio de San Ignacio Cerro Gordo tiene una superficie de 228Km ² . Por su superficie se ubica en la posición 103 con relación al resto de los municipios del estado.
Altura (msnm)	Mínima municipal	1,928
	Máxima municipal	2,670
	Cabecera municipal	2,072
Pendientes (%)	Planas (< 5°)	86.7
	Lomerío (5° - 15°)	10.0
	Montañosas (> 15°)	3.3
Clima (%)	Semicálido semihúmedo	14.2
	Templado subhúmedo	85.8
Temperatura (°C)	Máxima promedio	29.1
	Mínima promedio	4.9
	Media anual	16.9
Precipitación (mm)	Media anual	901
Geología (%)	Basalto	56.0
	Residual	33.1
	Aluvial	10.9
Tipo de suelo (%)	Cambisol	5.9
	Feozem	6.7
	Litosol	0.5
	Luvisol	50.8
	Planosol	29.3
	Vertisol	6.8
Cobertura de suelo (%)	Agricultura	77.9
	Asentamiento humano	1.1
	Bosque	4.8
	Cuerpo de agua	2.1
	Pastizal	11.7
	Selva	2.4

FUENTE: IIEG, Instituto de Información Estadística y Geográfica del Estado de Jalisco; con base en: Geología, Edafología, esc. 1:50,000 y Uso de Suelo y Vegetación SVI, esc. 1:250,000, INEGI. Clima, CONABIO. Tomo 1 Geografía y Medio Ambiente de la Enciclopedia Temática Digital de Jalisco. MDE y MDT del conjunto de datos vectoriales, esc. 1:50,000, INEGI. Mapa General del Estado de Jalisco 2012.

Tabla 2 Infraestructura			
San Ignacio Cerro Gordo, Jalisco			
Infraestructura	Descripción		
Infraestructura (km)	Carreteras	51.2	El municipio se encuentra en el primer lugar de la región Altos Sur, registrando grado muy alto de conectividad en caminos y carreteras.
	Caminos	141.3	
Tipo de servicios	Cantidad	Comentarios	
Cementerio	2	La información presentada en esta tabla corresponde a los servicios concentrados en localidades mayores a 2,500 habitantes.	
Escuelas	51		
Palacio o ayudantía	2		
Mercado	1		
Plaza	5		
Centro Salud	5		
Templo	25		

FUENTE: IIEG, Instituto de Información Estadística y Geográfica del Estado de Jalisco, Atlas de Caminos y Carreteras del Estado de Jalisco 2012, Conectividad 2012. Mapa General del Estado de Jalisco 2012. Censo de Población y Vivienda 2000 y 2010, INEGI. Siete servicios básicos, CDTR-IITEJ, 2009.



IIEG
Instituto de Información
Estadística y Geográfica
de Jalisco

DEMOGRAFÍA Y SOCIEDAD

**SAN IGNACIO CERRO GORDO
DIAGNÓSTICO DEL MUNICIPIO
DICIEMBRE 2019**



Jalisco
GOBIERNO DEL ESTADO

Aspectos demográficos

El municipio de San Ignacio Cerro Gordo pertenece a la Región Altos Sur; su población en el 2015 según la Encuesta Intercensal era de 18 mil 952 personas; 48.0 por ciento hombres y 52.0 por ciento mujeres, el conjunto de habitantes de estas localidades representaban el 4.7 por ciento del total regional (ver tabla 3). Comparando este monto poblacional con el del año 2010, se obtiene que la población municipal aumentó un 7.5 por ciento en cinco años.

Tabla 3 Población por sexo, porcentaje en el municipio							
San Ignacio Cerro Gordo, Jalisco							
Clave	No.	Municipio/localidad	Población total 2010	Población 2015			
				Total	Porcentaje en el municipio	Hombres	Mujeres
		125 SAN IGNACIO CERRO GORDO	17,626	18,952	100.00	9,094	9,858

FUENTE: IIEG, Instituto de Información Estadística y Geográfica del Estado de Jalisco con base en INEGI, Censo de Población y Vivienda 2010 y Encuesta Intercensal 2015

Se estima que para el 2020 esta población aumentará a 20 mil 202 habitantes, donde 9 mil 805 serán hombres y 10 mil 397 mujeres, manteniendo el 0.24 por ciento de la población total del estado.

A partir de que el municipio fue constituido el 1 de enero del año 2007 se le identifican 74 localidades, de éstas, en 2010, sólo 6 eran de dos viviendas y 9 de una. La actual cabecera municipal de San Ignacio Cerro Gordo era la localidad más poblada con 9 mil 774 personas, y representaba el 55.5 por ciento de la población, le sigue Los Dolores con el 4.9, La Trinidad con el 3.5, San Vicente con el 3.0 y Cerro Gordo con el 2.3 por ciento del total municipal. (ver tabla 4)

Tabla 4 Población por sexo, porcentaje en el municipio							
San Ignacio Cerro Gordo, Jalisco							
Clave	No.	Municipio/localidad	Población total 2005	Población 2010			
				Total	Porcentaje en el municipio	Hombres	Mujeres
		125 SAN IGNACIO CERRO GORDO	17,136	17,626	100.00	8,501	9,125
0001	1	SAN IGNACIO CERRO GORDO	9,485	9,774	55.5	4,709	5,065
0064	2	LOS DOLORES	760	864	4.9	415	449
0052	3	LA TRINIDAD	452	622	3.5	295	327
0075	4	SAN VICENTE	331	521	3.0	247	274
0006	5	CERRO GORDO	419	405	2.3	198	207

FUENTE: IIEG, Instituto de Información Estadística y Geográfica del Estado de Jalisco con base en INEGI, censos y conteos nacionales, 2000-2010

Intensidad migratoria

El estado de Jalisco tiene una añeja tradición migratoria a Estados Unidos que se remonta hacia los finales del siglo XIX. Se estima que 1.4 millones de personas nacidas en Jalisco habitan en Estados Unidos y que alrededor de 2.6 millones de personas nacidas en aquel país son hijos de padres jaliscienses. De acuerdo al índice de intensidad migratoria calculado por Consejo Nacional de Población (CONAPO) con datos del censo de población de 2010 del INEGI, Jalisco tiene un grado alto de intensidad migratoria, y tiene el lugar decimotercero entre las entidades federativas del país con mayor intensidad migratoria.

Figura 3. Grado de Intensidad migratoria a Estados Unidos.
Jalisco, 2010

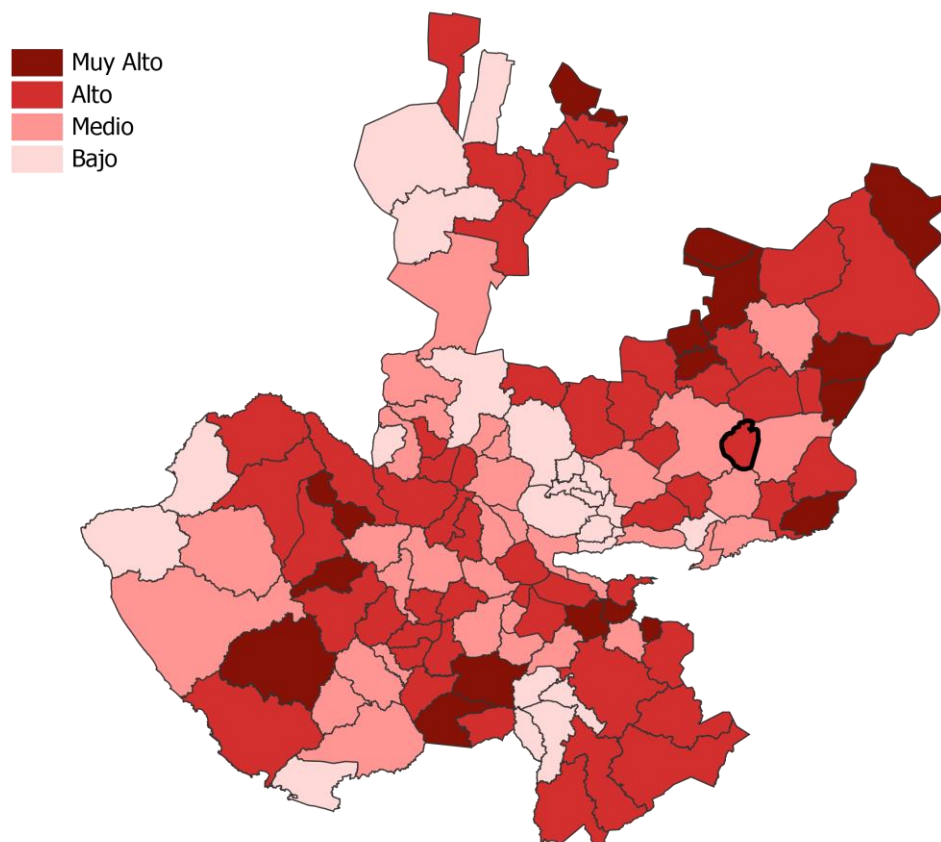

FUENTE: IIEG, Instituto de Información Estadística y Geográfica del Estado de Jalisco con base en estimaciones del CONAPO, 2010.

Los indicadores de este índice señalan que particularmente en San Ignacio Cerro Gordo, en el 3.76 por ciento de las viviendas del municipio se recibieron remesas en 2010, en un 3.09 por ciento se reportaron emigrantes del quinquenio anterior (2005-2010), en el 3.46 por ciento se registraron migrantes circulares del quinquenio anterior, así mismo el 9.09 por ciento de las viviendas contaban con migrantes de retorno (Ver tabla 5).

Tabla 5 Índice y grado de intensidad migratoria e indicadores socioeconómicos	
San Ignacio Cerro Gordo, 2010	
Índice y grado de intensidad migratoria e indicadores socioeconómicos	Valores
Índice de intensidad migratoria	0.9092452
Grado de intensidad migratoria	Alto
Total de viviendas	4031
% Viviendas que reciben remesas	3.76
% Viviendas con emigrantes en Estados Unidos del quinquenio anterior	3.09
% Viviendas con migrantes circulares del quinquenio anterior	3.46
% Viviendas con migrantes de retorno del quinquenio anterior	9.09
Lugar que ocupa en el contexto estatal	60
Lugar que ocupa en el contexto nacional	433

FUENTE: IIEG, Instituto de Información Estadística y Geográfica del Estado de Jalisco con base en estimaciones del CONAPO con base en el INEGI, muestra del diez por ciento del Censo de Población y Vivienda 2010.

Pobreza multidimensional

La pobreza, está asociada a condiciones de vida que vulneran la dignidad de las personas, limitan sus derechos y libertades fundamentales, impiden la satisfacción de sus necesidades básicas e imposibilitan su plena integración social. De acuerdo con esta concepción, una persona se considera en situación de pobreza multidimensional cuando sus ingresos son insuficientes para adquirir los bienes y los servicios que requiere para satisfacer sus necesidades y presenta carencia en al menos uno de los siguientes seis indicadores: rezago educativo, acceso a los servicios de salud, acceso a la seguridad social calidad y espacios de la vivienda servicios básicos en la vivienda.

La nueva metodología para medir el fenómeno de la pobreza fue desarrollada por el CONEVAL y permite profundizar en el estudio de la pobreza, ya que además de medir los ingresos, como tradicionalmente se realizaba, se analizan las carencias sociales desde una óptica de los derechos sociales.

Estos componentes permitirán dar un seguimiento puntual de las carencias sociales y al bienestar económico de la población, además de proporcionar elementos para el diagnóstico y seguimiento de la situación de la pobreza en nuestro país, desde un enfoque novedoso y consistente con las disposiciones legales aplicables y que retoma los desarrollos académicos recientes en materia de medición de la pobreza.

En términos generales de acuerdo a su ingreso y a su índice de privación social se proponen la siguiente clasificación:

Pobres multidimensionales.- Población con ingreso inferior al valor de la línea de bienestar y que padece al menos una carencia social.

Vulnerables por carencias sociales.- Población que presenta una o más carencias sociales, pero cuyo ingreso es superior a la línea de bienestar.

Vulnerables por ingresos.- Población que no presenta carencias sociales y cuyo ingreso es inferior o igual a la línea de bienestar.

No pobre multidimensional y no vulnerable.- Población cuyo ingreso es superior a la línea de bienestar y que no tiene carencia social alguna.

Tabla 6 Pobreza Multidimensional

San Ignacio Cerro Gordo, 2010-2015

Indicadores de incidencia	Porcentaje		Personas		Carencias promedio	
	2010	2015	2010	2015	2010	2015
Pobreza multidimensional						
Población en situación de pobreza multidimensional	54.2	48.0	9,464	7,936	2.3	2.0
Población en situación de pobreza multidimensional moderada	45.1	43.1	7,873	7,124	2.1	1.8
Población en situación de pobreza multidimensional extrema	9.1	4.9	1,591	812	3.5	3.3
Población vulnerable por carencias sociales	39.2	37.6	6,833	6,214	2.3	1.9
Población vulnerable por ingresos	1.9	4.1	324	681		
Población no pobre multidimensional y no vulnerable	4.8	10.3	831	1,708		
Privación social						
Población con al menos una carencia social	93.4	85.6	16,297	14,151	2.3	1.9
Población con al menos tres carencias sociales	34.9	20.1	6,092	3,318	3.4	3.2
Indicadores de carencias sociales						
Rezago educativo	41.0	37.4	7,158	6,192	2.9	2.4
Acceso a los servicios de salud	42.0	23.8	7,332	3,932	2.8	2.5
Acceso a la seguridad social	84.9	75.3	14,816	12,455	2.4	2.0
Calidad y espacios de la vivienda	4.6	4.7	800	784	4.0	3.1
Acceso a los servicios básicos en la vivienda	27.5	16.4	4,805	2,710	3.1	2.9
Acceso a la alimentación	16.8	7.4	2,927	1,229	3.4	2.8
Bienestar						
Población con un ingreso inferior a la línea de bienestar mínimo	24.6	17.5	4,301	2,894	2.3	2.0
Población con un ingreso inferior a la línea de bienestar	56.1	52.1	9,788	8,617	2.2	1.8

Fuente: Elaborado por el IIEG con base en estimaciones del CONEVAL con base en el MCS-ENIGH 2010, la muestra del Censo de Población y Vivienda 2010, el Modelo Estadístico 2015 para la continuidad del MCS-ENIGH y la Encuesta Intercensal 2015.

En la tabla 6 se muestra los datos actualizados a 2015 del porcentaje y número de personas en situación de pobreza, vulnerable por carencias sociales, vulnerable por ingresos y; no pobre y no vulnerable en San Ignacio Cerro Gordo el 48.0 por ciento de la población se encuentra en situación de pobreza, es decir 7 mil 936 personas comparten esta situación en el municipio, así mismo el 37.6 por ciento (6,214 personas) de la población es vulnerable por carencias sociales; el 4.1 por ciento es vulnerable por ingresos y 10.3 por ciento es no pobre y no vulnerable.

Es importante agregar que en 2010 el 9.2 por ciento de San Ignacio Cerro Gordo presentó pobreza extrema para el 2015 disminuyó a 4.9 por ciento, es decir 812 personas (2015); por otro lado en 2010 un 45.1 por ciento de la población estaba en pobreza moderada (8,061 personas) y para 2015 disminuyó su porcentaje a 43.1 por ciento, en datos absolutos disminuyó a 7,124 habitantes.

De los indicadores de carencias sociales en 2015, destaca que el acceso a la seguridad social es la más alta con un 75.3 por ciento, que en términos relativos se trata de 12 mil 455 habitantes. El que menos porcentaje acumula es el de calidad y espacios de la vivienda, con el 4.7 por ciento.

Figura 4. Porcentaje de población con pobreza multidimensional por municipio.
 Jalisco, 2015

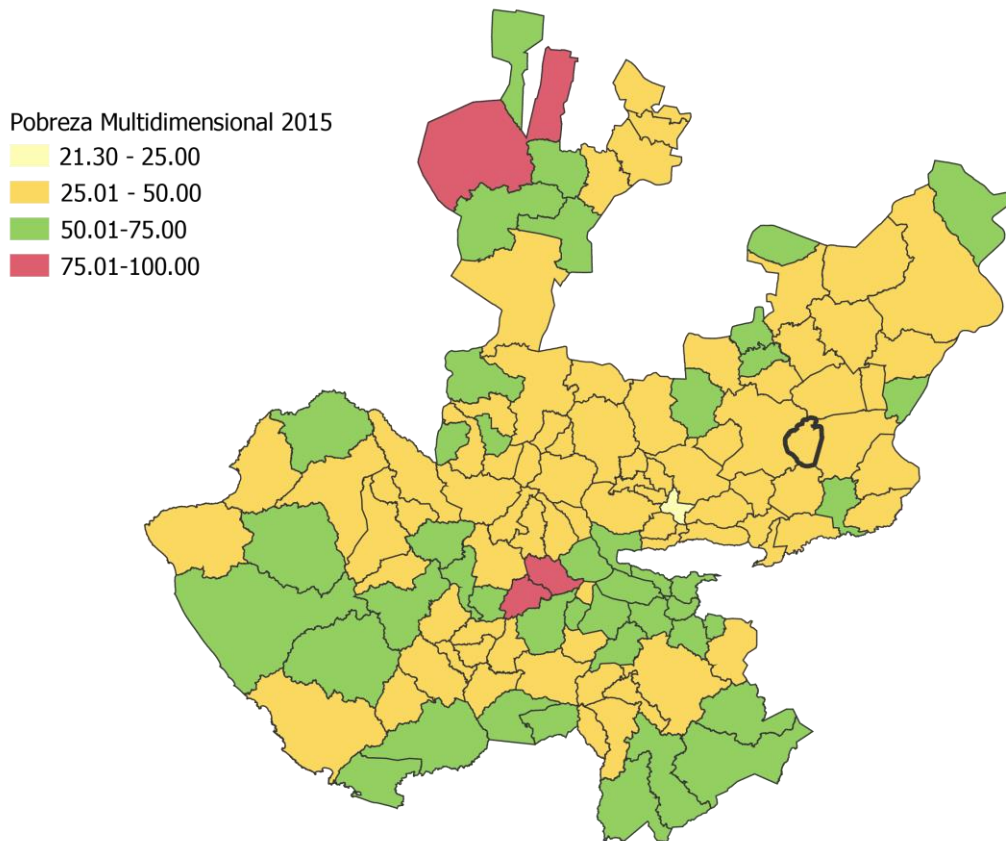

FUENTE: IIEG, con base en estimaciones del CONEVAL con base en el Modelo Estadístico 2015 para la continuidad del MCS-ENIGH y la Encuesta Intercensal 2015.

Marginación

La construcción del índice para las entidades federativas, regiones y municipios considera cuatro dimensiones estructurales de la marginación: falta de acceso a la educación (población analfabeta de 15 años o más y población sin primaria completa de 15 años o más), residencia en viviendas inadecuadas (sin disponibilidad de agua entubada, sin drenaje ni servicio sanitario exclusivo, con piso de tierra, sin disponibilidad de energía eléctrica y con algún nivel de hacinamiento), percepción de ingresos monetarios insuficientes (ingresos hasta 2 salarios mínimos) y residir en localidades pequeñas con menos de 5 mil habitantes.

En la tabla 7 se presentan los indicadores que componen el índice de marginación para el 2015 del municipio. En donde se ve que San Ignacio Cerro Gordo cuenta con un grado de marginación Bajo, y que la mayoría de sus carencias son similares a las del promedio estatal; destaca que la población de 15 años o más sin primaria completa asciende al 33.3 por ciento, y que el 31.9 por ciento de la población no gana ni dos salarios mínimos.

Figura 5. Índice de marginación por municipio.
Jalisco, 2015

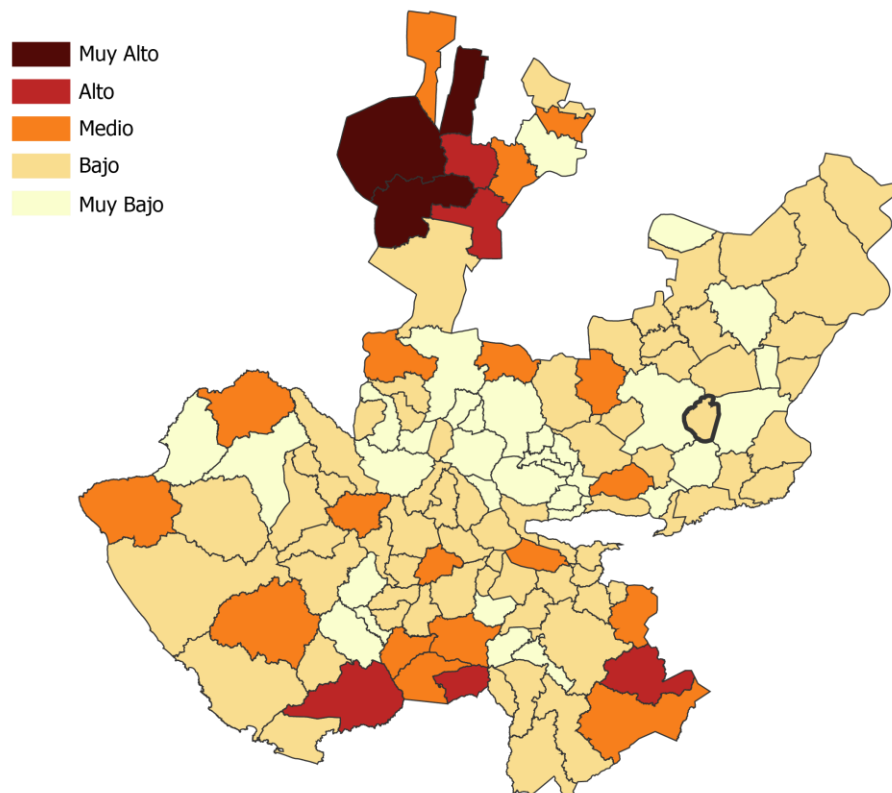

FUENTE: IIEG, Instituto de Información Estadística y Geográfica del Estado de Jalisco con base en estimaciones del CONAPO, 2015.

A nivel localidad, se tiene que la mayoría de las principales localidades del municipio tienen grado de marginación Bajo o Medio, a excepción de Cerro Gordo que tiene grado de marginación Muy Bajo; en San Vicente es en donde se nota que hay uno de los más altos porcentajes de población analfabeta (11.4%) y sin primaria completa (44.6%) (Ver tabla 7).

Tabla 7 Grado de marginación e indicadores sociodemográficos							
San Ignacio Cerro Gordo, 2010							
Municipio / Localidad		Grado	% Población de 15 años o más analfabeta	% Población de 15 años o más sin primaria completa	% Población en localidades con menos de 5000 habitantes	% Población ocupada con ingreso de hasta 2 salarios mínimos	% Viviendas particulares habitadas que no disponen de refrigerador
Clave	Nombre						
14	Jalisco	Bajo	3.6	14.9	17.5	29.4	
125	San Ignacio Cerro Gordo	Bajo	9.0	33.3	44.6	31.9	
0001	San Ignacio Cerro Gordo	Medio	9.1	38.0			8.8
0064	Los Dolores	Bajo	5.5	27.0			1.5
0052	La Trinidad	Medio	10.3	45.6			2.6
0075	San Vicente	Medio	11.4	44.6			7.0
0006	Cerro Gordo	Muy bajo	5.3	25.3			0.0

* Para el cálculo de los índices estatales, municipales y regionales, estos indicadores corresponden a los porcentajes de ocupantes en viviendas.

FUENTE: IIEG, Instituto de Información Estadística y Geográfica del Estado de Jalisco, con base en CONAPO, Índices de marginación por entidad federativa, municipal y a nivel localidad, 2010

Nota: El dato del Estado y del Municipio es 2015

Respecto a las carencias en la vivienda, destaca San Vicente con el más alto porcentaje en el indicador de viviendas sin agua entubada mostrando el 19.3 por ciento y el mayor porcentaje de viviendas sin excusado con 7.0 por ciento; en lo que se refiere a equipamiento en la vivienda, en esta localidad el 7.0 no tienen refrigerador además de la cabecera municipal donde el 8.8 por ciento no cuentan con este bien (Ver tabla 8).

Tabla 8 Grado de marginación e indicadores sociodemográficos							
San Ignacio Cerro Gordo, 2010							
Municipio / Localidad		Grado	% Viviendas particulares habitadas sin excusado*	% Viviendas particulares habitadas sin energía eléctrica*	% Viviendas particulares habitadas sin disponibilidad de agua entubada*	**Promedio de ocupantes por cuarto en viviendas particulares habitadas	% Viviendas particulares habitadas con piso de tierra
Clave	Nombre						
14	Jalisco	Bajo	0.86	0.3	1.8	22.1	1.6
125	San Ignacio Cerro Gordo	Bajo	1.9	0.5	4.6	23.9	0.6
0001	San Ignacio Cerro Gordo	Medio	1.3	0.3	15.4	1.0	1.2
0064	Los Dolores	Bajo	1.0	0.5	3.0	0.8	0.0
0052	La Trinidad	Medio	1.3	0.0	10.6	0.9	1.4
0075	San Vicente	Medio	7.0	0.9	19.3	1.0	1.8
0006	Cerro Gordo	Muy bajo	1.1	0.0	1.1	0.8	1.1

* Para el cálculo de los índices estatales, municipales y regionales, estos indicadores corresponden a los porcentajes de ocupantes en viviendas.

** Para el dato estatal y municipal se considera el porcentaje de viviendas con algún nivel de hacinamiento

FUENTE: IIEG, Instituto de Información Estadística y Geográfica del Estado de Jalisco, con base en CONAPO, Índices de marginación por entidad federativa, municipal y a nivel localidad, 2010

Nota: El dato del Estado y del Municipio es 2015

Índices sociodemográficos

A manera de recapitulación, el municipio de San Ignacio Cerro Gordo en 2015 ocupaba a nivel estatal el lugar 58 en el índice de marginación con un grado bajo, en pobreza multidimensional se localiza en el lugar 58, con el 43.1 por ciento de su población en pobreza moderada y 4.9 por ciento en pobreza extrema; y en cuanto al índice de intensidad migratoria el municipio tiene un grado alto y ocupa el 60 lugar entre todos los municipios del estado (Ver tabla 9).

Tabla 9 Población, grado de Marginación e Intensidad Migratoria y Pobreza Multidimensional

Jalisco, 2015									
Clave	Municipio	Población	Marginación		Pobreza Multidimensional			Intensidad Migratoria 2010	
			Grado	Lugar	Moderada	Extrema	Lugar	Grado	Lugar
14	Jalisco	7,844,830	Bajo	27	30.0	1.8	5	Alto	13
001	Acatic	21,530	Bajo	61	33.2	3.4	102	Alto	49
008	Arandas	77,116	Muy bajo	94	38.9	2.9	85	Medio	87
046	Jalostotitlán	33,777	Bajo	91	38.5	3.7	84	Alto	46
048	Jesús María	19,469	Bajo	45	39.0	5.3	73	Alto	41
060	Mexicacán	5,088	Bajo	36	62.5	3.0	9	Muy alto	4
074	San Julián	15,890	Muy bajo	104	40.1	2.5	83	Alto	19
078	San Miguel el Alto	32,960	Bajo	89	36.3	3.0	93	Alto	66
093	Tepatitlán de Morelos	141,322	Muy bajo	117	30.3	2.0	116	Medio	88
111	Valle de Guadalupe	6,924	Bajo	84	36.7	2.0	95	Alto	30
117	Cañadas de Obregón	4,110	Bajo	37	54.3	4.6	21	Muy alto	3
118	Yahualica de González Gallo	22,586	Bajo	70	40.1	4.0	77	Alto	33
125	San Ignacio Cerro Gordo	18,952	Bajo	58	43.1	4.9	58	Alto	60

FUENTE: IIEG, Instituto de Información Estadística y Geográfica del Estado de Jalisco con base en estimaciones del CONEVAL y CONAPO.

*El dato de Jalisco en Pobreza Multidimensional corresponde a 2016.



IIEG
Instituto de Información
Estadística y Geográfica
de Jalisco

ECONOMÍA

**SAN IGNACIO CERRO GORDO
DIAGNÓSTICO DEL MUNICIPIO
DICIEMBRE 2019**



Jalisco
GOBIERNO DEL ESTADO

Número de empresas

Conforme a la información del Directorio Estadístico Nacional de Unidades Económicas (DENUE) de INEGI, el municipio de San Ignacio Cerro Gordo cuenta con 884 unidades económicas al mes de noviembre de 2019, y su distribución por sectores revela un predominio de unidades económicas dedicadas al comercio, siendo estas el 34.73% del total de las empresas en el municipio. Ocupa la posición 59 del total de empresas establecidas en el estado y el lugar número 8 en el ranking regional.

**Figura 6. Distribución de las unidades económicas
San Ignacio Cerro Gordo, 2019/Noviembre**

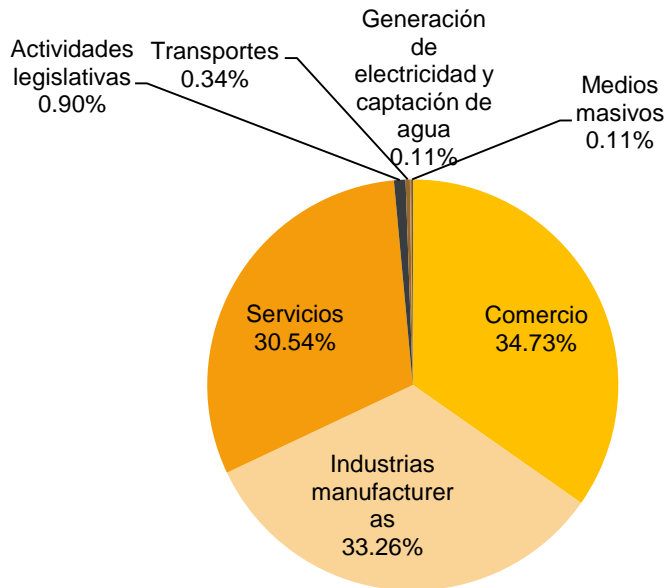

Posición en el ranking		
Municipio	Estatad	Regional
San Ignacio Cerro Gordo	59	8

Tabla 10 Composición de las Empresas

San Ignacio Cerro Gordo, noviembre 2019. (Unidades económicas).

Sector	Total de Unidades Económicas	0 a 5 personas	6 a 10 personas	11 a 30 personas	31 a 50 personas	51 a 100 personas	101 a 250 personas	Más de 250 personas
Comercio	307	289	9	7	2			
Industrias manufactureras	294	277	8	4	1	3		1
Servicios	270	245	14	11				
Actividades legislativas	8	3	1	2	1		1	
Transportes	3	2		1				
Generación de electricidad y captación de agua	1			1				
Medios masivos	1	1						
Total general	884	817	32	26	4	3	1	1

FUENTE: IIEG, Instituto de Información Estadística y Geográfica del Estado de Jalisco; con información de INEGI, DENUE.

Valor agregado censal bruto

El valor agregado censal bruto se define como: “*el valor de la producción que se añade durante el proceso de trabajo por la actividad creadora y de transformación del personal ocupado, el capital y la organización (factores de la producción), ejercida sobre los materiales que se consumen en la realización de la actividad económica.*” En resumen, esta variable se refiere al valor de la producción que añade la actividad económica en su proceso productivo.

Los censos económicos 2014, registraron que en el municipio de San Ignacio Cerro Gordo los tres subsectores más importantes en la generación de valor agregado censal bruto fueron el *Comercio al por mayor de abarrotes, alimentos, bebidas, hielo y tabaco; la Fabricación de productos a base de minerales no metálicos; y el Comercio al por menor de abarrotes, alimentos, bebidas, hielo y tabaco*, que generaron en conjunto el 44.5% del total del valor agregado censal bruto registrado en 2014 en el municipio.

El subsector de *Comercio al por mayor de abarrotes, alimentos, bebidas, hielo y tabaco*, que concentró el 19.9% del valor agregado censal bruto en 2014, registró el mayor crecimiento real pasando de -106 mil pesos en 2009, a 28 millones 969 pesos, representado un incremento significativo durante el periodo.

Tabla 11 Subsectores con mayor valor agregado censal bruto (VACB)

San Ignacio Cerro Gordo 2009 y 2014. (Miles de pesos a precios de 2013).

Subsector	2009	2014	% Part 2014	Var % 2009-2014
431 Comercio al por mayor de abarrotes, alimentos, bebidas, hielo y tabaco	-106	28,969	19.9%	
327 Fabricación de productos a base de minerales no metálicos	25,439	21,027	14.4%	-17.3%
461 Comercio al por menor de abarrotes, alimentos, bebidas, hielo y tabaco	17,600	14,774	10.1%	-16.1%
312 Industria de las bebidas y del tabaco		12,918	8.9%	
811 Servicios de reparación y mantenimiento	3,322	10,807	7.4%	225.3%
311 Industria alimentaria	38,383	10,683	7.3%	-72.2%
222 Suministro de agua y suministro de gas por ductos al consumidor final		7,929	5.4%	
722 Servicios de preparación de alimentos y bebidas	3,043	7,574	5.2%	148.9%
464 Comercio al por menor de artículos para el cuidado de la salud	612	5,457	3.7%	791.4%
332 Fabricación de productos metálicos	738	2,825	1.9%	282.6%
463 Comercio al por menor de productos textiles, bisutería, accesorios de vestir y calzado	1,060	2,695	1.9%	154.2%
Otros	20,966	19,909	13.7%	-5.0%
Total	111,057	145,567	100.0%	31.1%

FUENTE: IIEG, Instituto de Información Estadística y Geográfica del Estado de Jalisco; con base en datos de INEGI.

Empleo

Trabajadores asegurados en el IMSS Por grupo económico

Para diciembre de 2019 el IMSS reportó un total de 652 trabajadores asegurados, lo que representó para el municipio de San Ignacio Cerro Gordo un aumento de 13 trabajadores en comparación con el mes de diciembre de 2018, debido al incremento del registro de empleo formal en algunos de sus grupos económicos, principalmente en el de *Compraventa de materias primas, materiales y auxiliares*.

En función de los registros del IMSS el grupo económico que más empleos presentó dentro del municipio de San Ignacio Cerro Gordo fue la *Elaboración de alimentos*, ya que en diciembre de 2019 registró un total de 232 trabajadores concentrando el 35.58% del total de asegurados en el municipio.

El segundo grupo económico con más trabajadores asegurados fue el de *Servicios de administración pública y seguridad social*, que para diciembre de 2019 registró 173 trabajadores asegurados que representan el 26.53% del total de trabajadores asegurados a dicha fecha.

Tabla 13 Trabajadores asegurados									
San Ignacio Cerro Gordo, Jalisco 2012-2019									
Grupo económico	2012	2013	2014	2015	2016	2017	2018	2019	% part 2019
Elaboración de alimentos.	0	237	251	256	251	238	238	232	35.58%
Servicios de administración pública y seguridad social.	0	167	163	170	171	165	171	173	26.53%
Elaboración de bebidas.	0	215	222	247	257	283	114	118	18.10%
Servicios de enseñanza, investigación científica y difusión cultural.	0	20	21	19	20	24	26	27	4.14%
Compraventa de materias primas, materiales y auxiliares.	0	28	25	17	16	20	18	24	3.68%
Servicios profesionales y técnicos.	0	0	0	0	0	17	21	23	3.53%
Servicios de alojamiento temporal.	0	6	6	10	10	15	14	13	1.99%
Compraventa de gases, combustibles y lubricantes.	0	32	26	28	28	10	6	10	1.53%
Compraventa de prendas de vestir y artículos de uso personal.	0	2	1	2	2	2	2	6	0.92%
Fabricación y/o reparación de muebles de madera y sus partes; excepto de metal y de plástico moldeado.	0	11	9	9	9	9	8	6	0.92%
Agrupaciones mercantiles, profesionales, cívicas, políticas, laborales y religiosas.	0	5	6	5	4	5	6	6	0.92%
Transporte terrestre.	0	35	4	3	3	4	4	4	0.61%
Otros	0	16	14	15	11	8	11	10	1.53%
Total	0	774	748	781	782	800	639	652	100.00%

FUENTE: IIEG, Instituto de Información Estadística y Geográfica del Estado de Jalisco; con base a datos proporcionados por el IMSS.

Trabajadores asegurados en el IMSS Región Altos Sur

En diciembre de 2019, San Ignacio Cerro Gordo se presenta como el décimo municipio, dentro de la región Altos Sur, con mayor número de trabajadores concentrando el 1.03% del total.

De diciembre de 2013 a diciembre de 2019 el municipio de San Ignacio Cerro Gordo registró una importante disminución en el número de trabajadores asegurados en la región Altos Sur, pasando de 774 asegurados en 2013 a 662 asegurados en 2019, una baja de 122 trabajadores durante el total del periodo.

Tabla 14 Trabajadores asegurados									
Región Altos Sur, Jalisco 2012-2019									
Municipio	2012	2013	2014	2015	2016	2017	2018	2019	% part.2019
Acatic	3,035	2,933	3,293	3,495	3,849	4,364	4,665	4,775	7.53%
Arandas	7,119	7,484	8,426	9,225	9,266	9,817	10,278	10,942	17.25%
Cañadas de Obregón	64	79	68	25	20	17	14	13	0.02%
Jalostotitlán	2,108	2,147	2,232	2,139	2,305	2,370	2,374	2,563	4.04%
Jesús María	1,470	1,476	1,539	1,525	1,663	1,672	1,719	1,816	2.86%
Mexxicacán	3	9	9	7	11	11	15	13	0.02%
San Ignacio Cerro Gordo	0	774	748	781	782	800	639	652	1.03%
San Julián	570	565	581	577	642	680	744	801	1.26%
San Miguel el Alto	2,980	3,310	3,585	3,786	3,836	3,814	3,732	3,752	5.92%
Tepatitlán de Morelos	25,029	26,436	26,677	28,359	29,371	30,265	32,752	35,569	56.08%
Valle de Guadalupe	313	512	1,360	1,470	1,474	1,566	1,720	1,842	2.90%
Yahualica de González Gallo	809	1,082	487	455	431	522	527	683	1.08%
Total región Altos Sur	43,500	46,807	49,005	51,844	53,650	55,898	59,179	63,421	100.00%

FUENTE: IIEG, Instituto de Información Estadística y Geográfica del Estado de Jalisco; con base a datos proporcionados por el IMSS.



IIEG
Instituto de Información
Estadística y Geográfica
de Jalisco

MEDIO AMBIENTE

**SAN IGNACIO CERRO GORDO
DIAGNÓSTICO DEL MUNICIPIO
DICIEMBRE 2019**



Jalisco
GOBIERNO DEL ESTADO

Índice municipal de medio ambiente

Tabla 14 Municipios de la región Altos Sur de acuerdo al índice municipal de medio ambiente.

San Ignacio Cerro Gordo, Jalisco			
Nombre	Índice Municipal Medio Ambiente	Posición estatal	Categoría
Tepatitlán de Morelos	43.49	106	Muy bajo
Acatic	42.97	108	Muy bajo
Jesús María	42.84	110	Muy bajo
Jalostotitlán	41.91	114	Muy bajo
Mexxicacán	41.84	115	Muy bajo
Yahualica de González Gallo	40.82	118	Muy bajo
Cañadas de Obregón	40.54	119	Muy bajo
Valle de Guadalupe	39.42	120	Muy bajo
Arandas	37.72	122	Muy bajo
San Ignacio Cerro Gordo	37.36	123	Muy bajo
San Julián	35.89	124	Muy bajo
San Miguel el Alto	34.10	125	Muy bajo

FUENTE: IIEG, Instituto de Información Estadística y Geográfica del Estado de Jalisco; 2012. Con información de SEMADES, 2000, 2010; SEMARNAT, 2000; CONAGUA, 2010; CONABIO, 2010; INEGI, 1982, 2005,2007; CONAFOR, 2007; CEA, 2007; CCA, 2010.

Considerando el índice de medio ambiente, que contempla aspectos como generación de residuos sólidos, deforestación, explotación de acuíferos, cobertura forestal, áreas naturales protegidas, entre otros, San Ignacio Cerro Gordo se ubica en el lugar 123 a nivel estatal, lo cual indica un desarrollo *Muy Bajo* del medio ambiente en comparación al resto de los municipios de la entidad, y la duodécima posición en la región Altos Sur.

En el Índice Municipal de Medio Ambiente, 2013, destaca que San Ignacio Cerro Gordo se ubica en un acuífero no sobreexplotado, sobre el cual se registra un total de 4,149 viviendas particulares habitadas, de las cuales 83.83% tienen disponibilidad de agua dentro de la casa o el terreno y 95.73% cuentan con drenaje conectado a la red pública, fosa séptica u otros.

El Municipio tiene una cobertura de 5.9% de bosques, 3.1% de selvas y 77.3% destinada a la agricultura. En los últimos 25 años el municipio ha recuperado 0.41 km² de superficie con vegetación natural y presenta 6.66% de la superficie con riesgo de erosión. En el ordenamiento ecológico territorial, el 14.65% de su territorio está bajo políticas ambientales de conservación.

En términos de residuos sólidos urbanos, el municipio participa con el 0.23% del total estatal, equivalente a 17.009 toneladas generadas por día.



IIEG
Instituto de Información
Estadística y Geográfica
de Jalisco

GOBIERNO Y SEGURIDAD

**SAN IGNACIO CERRO GORDO
DIAGNÓSTICO DEL MUNICIPIO
DICIEMBRE 2019**



Jalisco
GOBIERNO DEL ESTADO

Instituciones educativas

De acuerdo a los datos de escuelas proporcionados por el Sistema de Información y Gestión Educativa, durante el ciclo escolar 2017-2018, la región Altos sur del estado de Jalisco, compuesta por 12 municipios, contó con 1,305 escuelas en 1,257 planteles.

El municipio de San Ignacio Cerro Gordo tuvo 76 escuelas en 74 planteles.

Las escuelas en San Ignacio Cerro Gordo operaron principalmente en el turno matutino (84.2%), seguido por el turno vespertino (15.8%). Ver tabla 16.

Tabla 16. Datos generales de las Instituciones educativas en San Ignacio Cerro Gordo							
Ciclo escolar 2017-2018							
Municipio	Escuelas		Turno				
	Escuela	Planteles	Vespertino	Matutino	Discontinuo	Continuo	Nocturno
San Ignacio Cerro Gordo	76	74	12	64	0	0	0
			15.8%	84.2%	0.0%	0.0%	0.0%

Fuente: Elaborado por el IIEG con base en registros del Sistema de Información y Gestión Educativa.

El nivel educativo que se impartió en las escuelas del municipio fue principalmente de primaria (42.1%), seguido de preescolar (35.5%), secundaria (15.8%), media superior (5.3%) y por último CAM (1.3%). Ver tabla 17.

Tabla 17. Escuelas por nivel educativo en el municipio de San Ignacio Cerro Gordo								
Ciclo escolar 2017-2018								
	Nivel Educativo							
	Primaria	Preescolar	Secundaria	Media superior	Inicial	CAM*	Superior	Formación para el trabajo
Escuelas	32	27	12	4	0	1	0	0
% Participación	42.1%	35.5%	15.8%	5.3%	0.0%	1.3%	0.0%	0.0%

Fuente: Elaborado por el IIEG con base en registros del Sistema de Información y Gestión Educativa.

* Centros de Atención Múltiple.

Los servicios educativos que se tuvieron en las escuelas de San Ignacio Cerro Gordo fueron: general (67.1%), seguido de comunitario (19.7%), telesecundaria (6.6%), bachillerato general (3.9%), tecnológico (1.3%) y por último CAM (1.3%). Ver tabla 18.

Tabla 18. Servicios educativos en San Ignacio Cerro Gordo por número de escuelas

Ciclo escolar 2017-2018		
Servicio Educativo	Escuelas	% de participación
General	51	67.1%
Comunitario	15	19.7%
Indígena	0	0.0%
Telesecundaria	5	6.6%
Bachillerato general	3	3.9%
Tecnológico	1	1.3%
Técnica	0	0.0%
Inicial indígena	0	0.0%
CAM*	1	1.3%
Inicial no escolarizada	0	0.0%
Licenciatura y posgrado	0	0.0%
Formación para el trabajo	0	0.0%
Otro	0	0.0%

Fuente: Elaborado por el IIEG con base en registros del Sistema de Información y Gestión Educativa.
* Centros de Atención Múltiple.

La matrícula de alumnos registrados en el ciclo escolar 2017-2018 en el municipio de San Ignacio Cerro Gordo fue de 5,250, de los cuales el 48.7% fueron hombres y el 51.3% mujeres.

La cantidad de docentes en el registro fue de 207 profesores y hubo un promedio de 25 alumnos por profesor. Ver tabla 19.

Tabla 19. Alumnos y docentes en San Ignacio Cerro Gordo

Ciclo escolar 2017-2018					
Municipio	Alumnos			Docentes	Alumnos por Profesor
	Hombres	Mujeres	Total		
San Ignacio Cerro Gordo	2,556	2,694	5,250	207	25

Fuente: Elaborado por el IIEG con base en registros del Sistema de Información y Gestión Educativa.

Desarrollo institucional

El Índice de Desarrollo Municipal (IDM) mide el progreso de un municipio en cuatro dimensiones del desarrollo: social, económica, ambiental e institucional, con la finalidad de presentar una evaluación integral de la situación de cada uno de éstos. El IDM parte de tres premisas vinculadas con el concepto de desarrollo humano, según el cual, el principal objetivo es beneficiar a las personas; las actividades de los gobiernos afectan el nivel de desarrollo de sus comunidades y que el desarrollo sostenible posibilita el bienestar de los individuos a largo plazo (ver detalles en https://iieg.gob.mx/ns/wp-content/uploads/2020/08/Metodologia_IDM.pdf).

En los tres apartados anteriores ya se ha hecho referencia al desarrollo social, económico y del medio ambiente; finalmente en esta sección se aborda el componente institucional (Índice de Desarrollo Municipal Institucional; IDM-I), que mide el desempeño de las instituciones gubernamentales de un municipio a través de cinco rubros que contemplan el esfuerzo tributario, la transparencia, la participación electoral, el número de empleados municipales per cápita y la seguridad.

En la construcción del IDM se decidió incluir cinco variables para medir el desarrollo institucional de los municipios de Jalisco, tal y como se muestra en las dos tablas siguientes, por medio del porcentaje de participación ciudadana en elecciones; la evaluación del cumplimiento de la publicación de información fundamental y de la obligación de la atención a las solicitudes de información; la tasa de empleados municipales por cada mil habitantes; el porcentaje de ingresos propios por municipio y el número de delitos del fuero común por cada mil habitantes.

Tabla 20. Desarrollo institucional de los municipios en el contexto estatal con base en cinco indicadores

San Ignacio Cerro Gordo, Región Altos Sur (Parte I)							
Clave	Municipio	Porcentaje de participación ciudadana en elecciones 2018		Evaluación del cumplimiento de la publicación de información fundamental 2016		Empleados municipales por cada 1,000 habitantes 2018	
		Valor municipal	Lugar estatal	Valor municipal	Lugar estatal	Valor municipal	Lugar estatal
01	Acatitlán	55.81	111	12.50	46	12.41	48
08	Arandas	60.18	86	0.00	96	10.12	29
46	Jalostotitlán	55.94	110	18.75	35	8.29	17
48	Jesús María	56.63	107	18.75	35	12.47	49
60	Mexxicacán	56.65	106	0.00	96	31.16	115
74	San Julián	65.58	55	37.50	14	16.27	72
78	San Miguel el Alto	60.88	84	18.75	35	11.33	40
93	Tepatitlán de Morelos	54.41	115	18.75	35	9.10	21
111	Valle de Guadalupe	62.07	73	6.25	90	17.59	81
117	Cañadas de Obregón	61.77	76	12.50	46	32.94	118
118	Yahualica de González Gallo	61.46	80	12.50	46	16.50	75
125	San Ignacio Cerro Gordo	53.18	118	25.00	26	7.52	12

FUENTE: Elaborado por el IIEG con base en el padrón electoral del INE, Cómputos Distritales 2018 de las Elecciones Federales del INE, la Estadística de Finanzas Públicas Estatales y Municipales (EFIPEM) 2018, Base de Delitos del Fuero Común del Secretariado Ejecutivo del Sistema Nacional de Seguridad Pública, Encuesta Intercensal 2015 del INEGI, Censo Nacional de Gobiernos Municipales y Delegacionales (CNGMD) 2019 y las evaluaciones del ITEI de 2016 (ver detalles y notas en IDM 2012 https://iieg.gob.mx/ns/wp-content/uploads/2020/08/Metodologia_IDM.pdf).

En el caso de San Ignacio Cerro Gordo, en 2018 registró una participación electoral del 53.18%, que lo coloca en el lugar 118 de los 125 municipios. Lo que significa que tiene una baja participación electoral en comparación con otras municipalidades del estado. Por otra parte, en 2016 con una calificación de 25% en materia de cumplimiento en las obligaciones de transparencia, el municipio se colocó en el lugar 26, lo que muestra el grado de compromiso de una administración en publicar y mantener actualizada la información, en particular, la correspondiente a los rubros financieros y regulatorios; así como la mejora en su accesibilidad y un adecuado manejo y protección de la información confidencial. Esto en el marco del cumplimiento del derecho de acceso a la información pública.

En lo que respecta a los empleados que laboran en las administraciones públicas, es importante destacar que en 2018 San Ignacio Cerro Gordo tenía una tasa de 7.52 empleados municipales por cada mil habitantes, por lo que ocupó el sitio 12 a nivel estatal en este rubro. Esto en el sentido de que entre menor sea el valor de este indicador mejor, porque implica una lógica de austeridad donde con menos empleados municipales se logra prestar los servicios municipales a la población.

Asimismo, en el ámbito de las finanzas municipales, para 2018 el 55.59% de los ingresos de San Ignacio Cerro Gordo se consideran propios; esto significa que fueron generados mediante sus propias estrategias de recaudación, lo que posiciona al municipio en el lugar 26 en el ordenamiento de este indicador respecto a los demás municipios del estado. Mientras que en la cuestión de seguridad, en 2019 el municipio registró una tasa de 6.4 delitos por cada mil habitantes, que se traduce en el lugar 57 en el contexto estatal, siendo el lugar uno, el municipio más seguro en función de esta tasa.

Considerando los cinco indicadores, San Ignacio Cerro Gordo obtiene un desarrollo institucional medio con un IDM-I de 49.98, que lo coloca en el sitio 50 del ordenamiento estatal. Donde el primer lugar lo tiene Poncitlán y el último, San Martín de Bolaños.

Tabla 21. Desarrollo institucional de los municipios en el contexto estatal con base en cinco indicadores

San Ignacio Cerro Gordo, Región Altos Sur (Parte II)								
Clave	Municipio	Porcentaje de ingresos propios		Delitos del fuero común por cada 100,000 habitantes 2019		IDM-Institucional		
		Valor municipal	Lugar estatal	Valor municipal	Lugar estatal	Índice	Grado	Lugar estatal
01	Acatic	54.95 ^a	34	12.22	107	44.91	Muy Bajo	109
08	Arandas	61.53	9	8.28	82	47.47	Bajo	84
46	Jalostotitlán	52.11	47	8.23	81	47.14	Bajo	87
48	Jesús María	48.66	62	7.70	74	47.41	Bajo	85
60	Mexticacán	21.42 ^b	120	5.09	41	40.76	Muy Bajo	121
74	San Julián	43.51 ^a	86	3.63	20	54.84	Muy Alto	15
78	San Miguel el Alto	47.60	67	8.96	91	46.87	Bajo	89
93	Tepatitlán de Morelos	50.05	58	12.36	108	43.61	Muy Bajo	116
111	Valle de Guadalupe	48.85	61	10.25	99	45.38	Muy Bajo	108
117	Cañadas de Obregón	31.69	109	3.86	25	48.62	Medio	72
118	Yahualica de González Gallo	45.22	77	6.49	59	47.68	Bajo	80
125	San Ignacio Cerro Gordo	55.59	26	6.40	57	49.98	Medio	50

FUENTE: Elaborado por el IIEG con base en el padrón electoral del INE, Cómputos Distritales 2018 de las Elecciones Federales del INE, la Estadística de Finanzas Públicas Estatales y Municipales (EFIPEM) 2018, Base de Delitos del Fuero Común del Secretariado Ejecutivo del Sistema Nacional de Seguridad Pública, Encuesta Intercensal 2015 del INEGI, Censo Nacional de Gobiernos Municipales y Delegacionales (CNGMD) 2019 y las evaluaciones del ITEI de 2016(ver detalles y notas en IDM 2012 https://iieg.gob.mx/ns/wp-content/uploads/2020/08/Metodologia_IDM.pdf).

^a Datos corresponden al 2017.

^b Datos corresponden al 2016.

Incidencia delictiva

Durante el 2019, se abrieron un total de 128 carpetas de investigación, de las cuales 72 se abrieron en el primer semestre, mientras que en los siguientes seis meses fueron 56. Enero es el mes con más casos con 14 indagaciones. Julio es el mes con la menor cantidad de carpetas abiertas con 6. El promedio de carpetas abiertas por mes en el municipio es de 11.

Figura 9. Cantidad de carpetas de investigación por mes, San Ignacio Cerro Gordo 2019

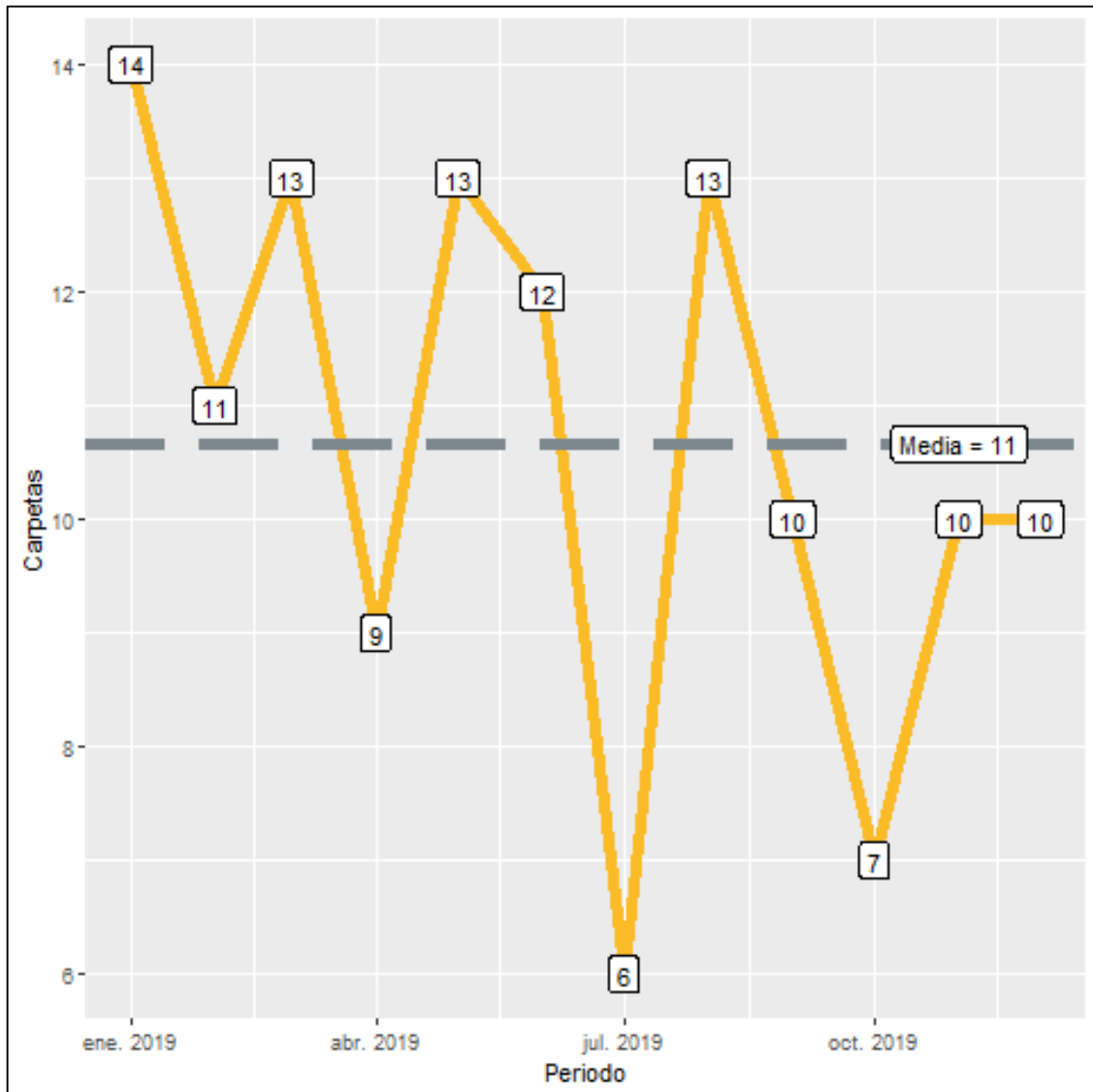

Fuente: Elaborado por el IIEG con datos del Secretariado Ejecutivo del Sistema Nacional de Seguridad Pública

En San Ignacio Cerro Gordo durante el 2019, el 53% de los delitos afectaron al bien jurídico de el patrimonio seguido de la vida y la integridad corporal con 20% y el tercer bien jurídico con mayor afectación fue la familia con 11%. (Figura 10). Con relación al bien jurídico de el patrimonio que fue el más afectado en 2019 en el municipio, daño a la propiedad fue el subtipo de delito que abrió más carpetas con 19; en segundo puesto, robo de vehículo automotor con 13 seguido de otros robos con 9 casos. (Figura 11).

Figura 10. Distribución porcentual de los bienes jurídicos afectados, San Ignacio Cerro Gordo 2019

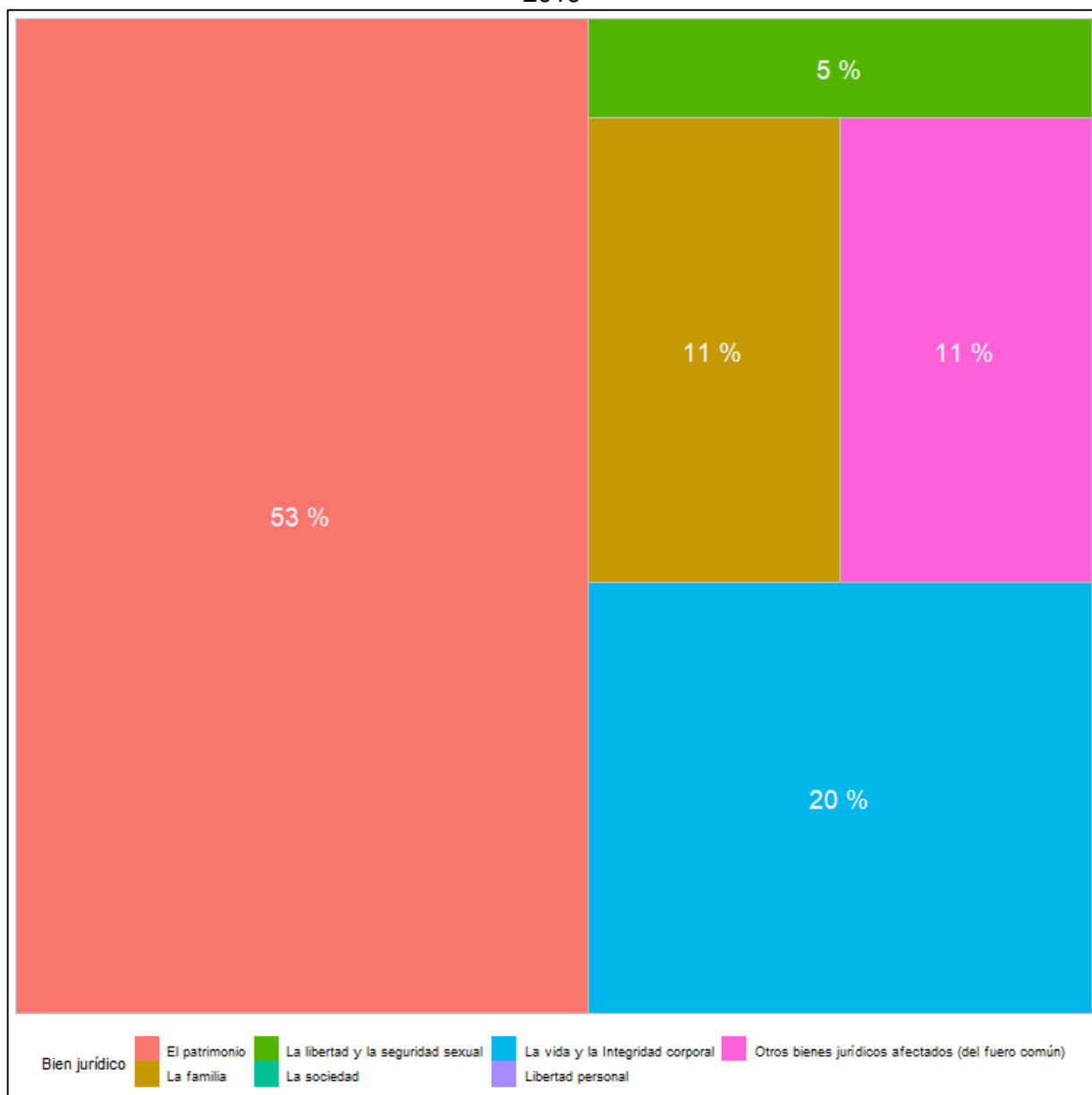

Fuente: Elaborado por el IIEG con datos del Secretariado Ejecutivo del Sistema Nacional de Seguridad Pública

Figura 11. Cantidad de carpetas por los 5 subtipos de delitos que afectaron más a el patrimonio, San Ignacio Cerro Gordo 2019

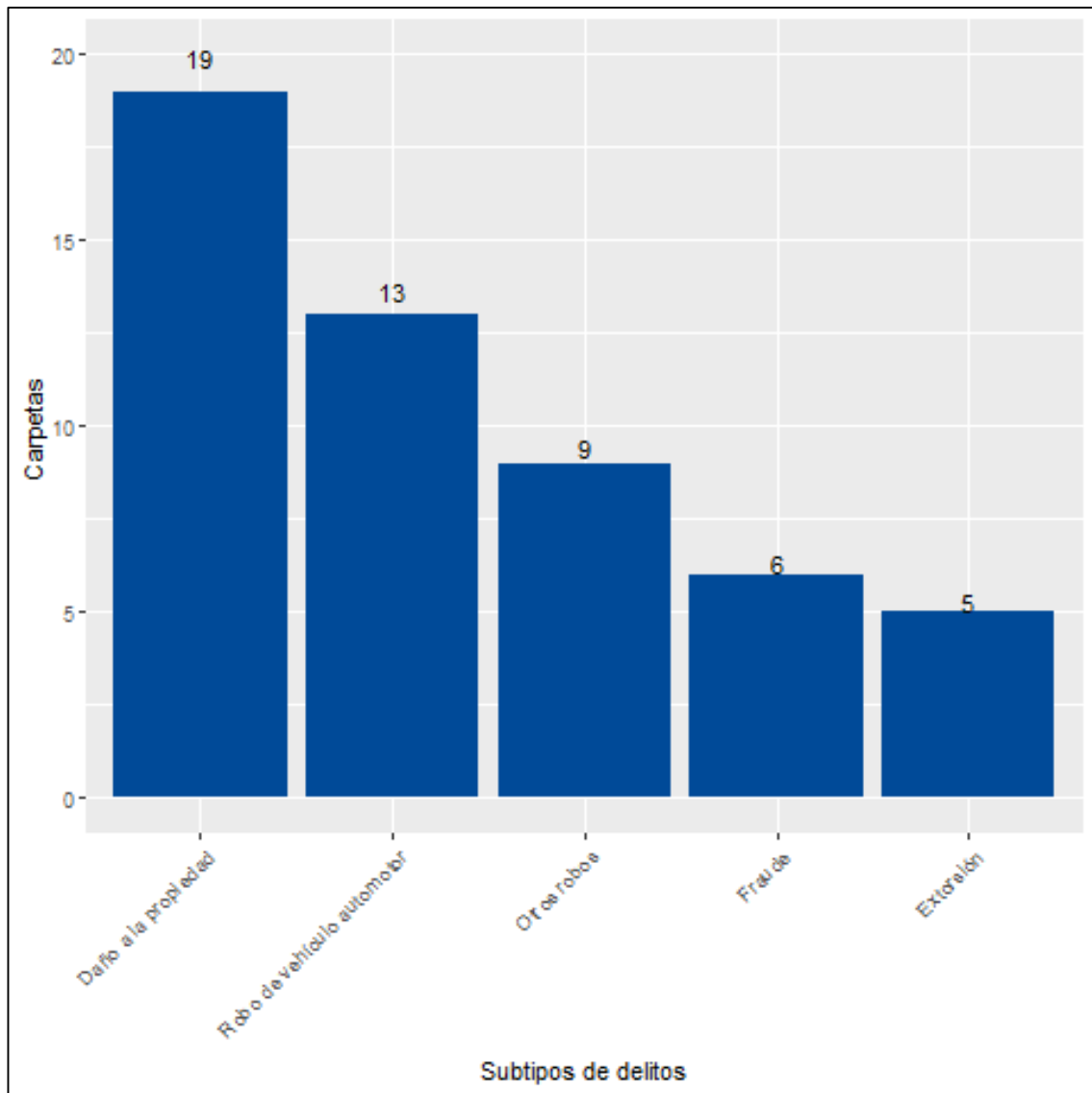

Fuente: Elaborado por el IIEG con datos del Secretariado Ejecutivo del Sistema Nacional de Seguridad Pública

Directorio municipal



Presidente Municipal San Ignacio Cerro Gordo

José Cleofás Orozco Orozco

corozco@hotmail.com

Domicilio

Calle Juárez No. 12 Col. Centro C.P. 47190,
San Ignacio Cerro Gordo, Jalisco

Teléfonos

(348) 716 3000 conmutador

Síndico (a)

Sandra Ríos Arriaga

Regidores (as)

Bioleta Orozco Hernández

Diego Orozco Hernández

José Enrique Coss y León Hernández

Ana Gabriela Orozco Orozco

Saúl Ernesto Barba Orozco

Claudia Inés Orozco Morales

José Luis Ramírez Orozco

Martha Elena Uribe Navarro

Ignacio Mojica Barba

Partido Político

Partido Revolucionario Institucional (PRI)



contacto@iieg.gob.mx
www.iieg.gob.mx



Calzada de los Pirules 71 Col. Cd. Granja
C.P. 45010, Zapopan, Jalisco, Méx.
Teléfono: (33) 3777-1770

