



**IIEG**

Instituto de Información  
Estadística y Geográfica  
de Jalisco



# SAN GABRIEL DIAGNÓSTICO DEL MUNICIPIO DICIEMBRE 2019



**Jalisco**

GOBIERNO DEL ESTADO



# SAN GABRIEL

## DIAGNÓSTICO DEL MUNICIPIO

Diciembre 2019

<b>HISTORIA</b> .....	<b>3</b>
Toponimia	
Contexto histórico	
<b>GEOGRAFÍA</b> .....	<b>6</b>
Mapa base	
Medio físico e infraestructura	
<b>DEMOGRAFÍA Y SOCIEDAD</b> .....	<b>10</b>
Aspectos demográficos	
Intensidad migratoria	
Pobreza multidimensional	
Marginación	
Índices sociodemográficos	
<b>ECONOMÍA</b> .....	<b>21</b>
Número de empresas	
Valor agregado censal bruto	
Empleo	
Agricultura y ganadería	
<b>MEDIO AMBIENTE</b> .....	<b>27</b>
Subíndice municipal de medio ambiente	
<b>GOBIERNO Y SEGURIDAD</b> .....	<b>29</b>
Instituciones educativas	
Desarrollo institucional	
Incidencia delictiva	
Directorio municipal	

Consulta el documento en línea  
[Cuadernillos Municipales](#)



**IIEG**  
Instituto de Información  
Estadística y Geográfica  
de Jalisco

# HISTORIA

**SAN GABRIEL  
DIAGNÓSTICO DEL MUNICIPIO  
DICIEMBRE 2019**



**Jalisco**  
GOBIERNO DEL ESTADO

## Toponimia

Toda la región que comprenden los actuales estados de Jalisco, Colima y Michoacán, estaba dividida en reinos o tlatoanazgos, uno de los cuales era la antigua Provincia de *Amollan*, *Amolan*, *Amole* o *Amula*, que significa: "Tierra donde abunda el amole".

San Gabriel, lleva ese nombre en honor del Arcángel San Gabriel.

**Figura 1. San Gabriel, Jalisco.**

*Localización geográfica.*



FUENTE: IIEG, Instituto de Información Estadística y Geográfica del Estado de Jalisco, "Mapa General del Estado de Jalisco, 2012"

## Contexto histórico

Antes de la llegada de los españoles esta región estaba habitada por indígenas mezcla de toltecas, otomíes y nahoas, que hablaban tanto el dialecto otomita y el náhuatl.

Para 1533 se inicia la evangelización del pueblo reuniendo un grupo considerable de gentes y se establecieron en un pueblo llamado San Pedro, dicho pueblo desapareció en 1539 a causa de un fuerte temblor y las autoridades civiles y religiosas cambiaron su cabecera al pueblo de Amula que se convirtió en una de las tres cabeceras principales de la provincia, junto con Zapotitlán y Cusalapa.

Entre 1575 y 1576 ocurrieron dos hechos significativos, el primero fue una gran “pestilencia” enfermedad rara que hizo que los habitantes murieran en gran cantidad y el segundo fue la gran erupción del Volcán de Fuego en 1576 y del cual se dijo que “fue tanto el ruido de las piedras que aventó que muchos murieron de espanto”, quedando Amula prácticamente destruido y nunca más fue edificado. Sus moradores optaron por irse a vivir a otros pueblos como Zapotitlán y Jiquilpan; cuenta la historia que cuando estos iban en peregrinación llevando consigo la escultura de un Santo Cristo; al dirigirse hacia Jiquilpan llegaron al Potrero denominado San Gabriel. Allí es donde deciden descansar bajo la sombra de los árboles y muy cerca del río, al querer continuar su marcha notaron que el peso de la escultura era tanto que no pudieron con él, considerando este hecho como un designio divino decidieron quedarse a cuidar al Santo Cristo levantando sus viviendas ahí, y una ermita para dicha escultura.

Tras varias investigaciones se considera que San Gabriel fue fundado el 24 de marzo de 1576. Desde 1579 fue asistencia franciscana del Curato-Doctrina de Zapotitlán hasta 1606, en la que pasó a formar parte de la asistencia de Santiago de Xalisco, en 1705 pasó a formar parte de la asistencia de Tuxcacuesco.

Durante los años de 1825 a 1853 perteneció al Cuarto Cantón de Sayula, y a partir de esa fecha al Noveno Cantón de Zapotlán; sin embargo entre estos años y por decreto del 1 de abril de 1848, adquiere el título de Villa.

El 11 de abril de 1894 por decreto, San Gabriel recibe el nombre de Ciudad. Posteriormente se gestionó y obtuvo el cambio de nombre de San Gabriel por el de Venustiano Carranza (cambio con el que la población jamás estuvo de acuerdo) según decreto del 29 de diciembre de 1934.

El día 13 de noviembre de 1993, el H. Ayuntamiento de esta población hizo público el bando solemne por el cual el municipio y cabecera de Ciudad Venustiano Carranza, recuperan su nombre original de San Gabriel, de acuerdo al decreto de Congreso del Estado con fecha 25 de junio de 1993.



**IIEG**  
Instituto de Información  
Estadística y Geográfica  
de Jalisco

# GEOGRAFÍA

**SAN GABRIEL  
DIAGNÓSTICO DEL MUNICIPIO  
DICIEMBRE 2019**



**Jalisco**  
GOBIERNO DEL ESTADO

**Figura 2. San Gabriel, Jalisco.**  
 Mapa base.

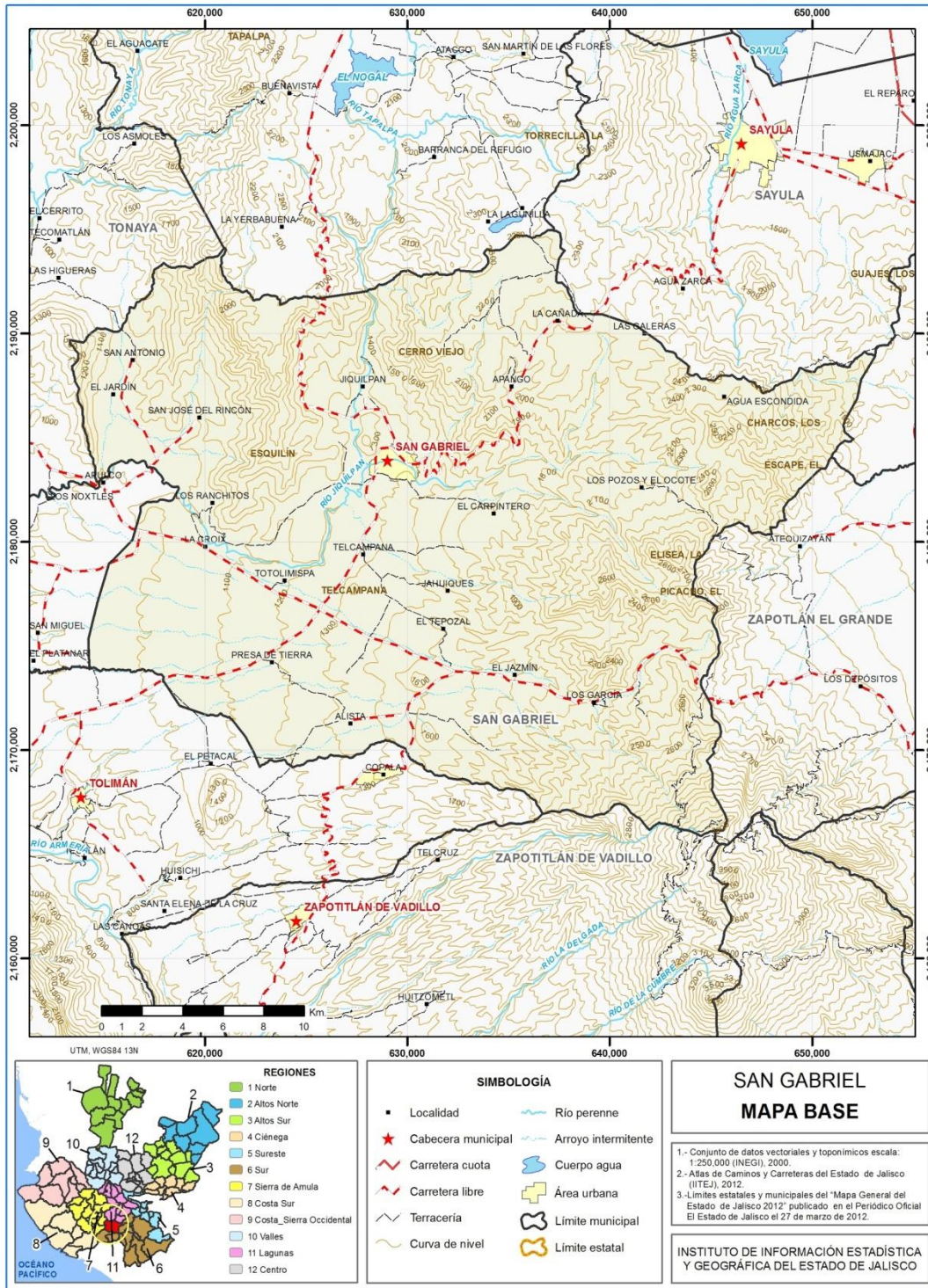

FUENTE: IIEG, Instituto de Información Estadística y Geográfica del Estado de Jalisco; 2015.

## Geografía

**Tabla 1 Medio físico**

San Gabriel, Jalisco

Medio físico	Descripción	
Superficie municipal (km <sup>2</sup> )	723	El municipio de San Gabriel tiene una superficie de 723 Km <sup>2</sup> . Por su superficie se ubica en la posición 35 con relación al resto de los municipios del estado.
Altura (msnm)	Mínima municipal	880
	Máxima municipal	3,900
	Cabecera municipal	1,260
Pendientes (%)	Planas (< 5°)	27.5
	Lomerío ( 5° - 15°)	25.1
	Montañosas ( > 15°)	47.3
Clima (%)	Cálido subhúmedo	6.3
	Semiárido cálido	0.5
	Semicálido semihúmedo	60.4
	Semifrío subhúmedo	0.7
	Templado subhúmedo	32.1
Temperatura (°C)	Máxima promedio	29.9
	Mínima promedio	7.5
	Media anual	18.9
Precipitación (mm)	Media anual	860
	Extrusiva intermedia	37.6
Geología (%)	Toba	33.8
	Basalto	9.0
	Arenisca - Conglomerado	4.6
	Extrusiva ácida	3.4
	Otros	11.6
Tipo de suelo (%)	Regosol	33.2
	Cambisol	31.5
	Litosol	10.3
	Vertisol	9.6
	Feozem	6.0
	Otros	9.5
Cobertura de suelo (%)	Agricultura	38.1
	Asentamiento humano	0.6
	Bosque	36.5
	Otros tipos de vegetación	0.3
	Pastizal	1.4
	Selva	23.1

**FUENTE:** IIEG, Instituto de Información Estadística y Geográfica del Estado de Jalisco; con base en: Geología, Edafología, esc. 1:50,000 y Uso de Suelo y Vegetación SVI, esc. 1:250,000, INEGI. Clima, CONABIO. Tomo 1 Geografía y Medio Ambiente de la Enciclopedia Temática Digital de Jalisco. MDE y MDT del conjunto de datos vectoriales, esc. 1:50,000, INEGI. Mapa General del Estado de Jalisco 2012.



**Tabla 2 Infraestructura**

San Gabriel, Jalisco

Infraestructura	Descripción		
Infraestructura (km)	Carreteras	109.5	El municipio se encuentra en el quinto lugar de la región Sur, registrando un grado medio de conectividad en caminos y carreteras.
	Caminos	115.6	
Tipo de servicios	Cantidad	Comentarios	
Cementerio	1	La información presentada en esta tabla corresponde a los servicios concentrados en localidades mayores a 2,500 habitantes.	
Escuelas	9		
Palacio o ayuntamiento	1		
Mercado	1		
Plaza	2		
Centro Salud	5		
Tanque de agua	1		
Templo	3		

**FUENTE:** IIEG, Instituto de Información Estadística y Geográfica del Estado de Jalisco Atlas de Caminos y Carreteras del Estado de Jalisco 2012 Conectividad 2012. Mapa General del Estado de Jalisco 2012. Censo de Población y Vivienda 2000 y 2010, INEGI. Siete servicios básicos, CDTR-IIEG, 2009



**IIEG**  
Instituto de Información  
Estadística y Geográfica  
de Jalisco

# DEMOGRAFÍA Y SOCIEDAD

**SAN GABRIEL**  
**DIAGNÓSTICO DEL MUNICIPIO**  
**DICIEMBRE 2019**



**Jalisco**  
GOBIERNO DEL ESTADO

## Aspectos demográficos

El municipio de San Gabriel pertenece a la Región Sur, su población en el 2015 según la Encuesta Intercensal era de 16 mil 105 personas; 48.7 por ciento hombres y 51.3 por ciento mujeres, los habitantes del municipio representaban el 5.4 por ciento del total regional (ver tabla 3). Comparando este monto poblacional con el del año 2010, se obtiene que la población municipal aumentó un 5.2 por ciento en cinco años.

**Tabla 3 Población por sexo, porcentaje en el municipio**

San Gabriel, Jalisco							
Clave	No.	Municipio/localidad	Población total 2010	Población 2015			
				Total	Porcentaje en el municipio	Hombres	Mujeres
		<b>113 SAN GABRIEL</b>	<b>15,310</b>	<b>16,105</b>	<b>100.00</b>	<b>7,847</b>	<b>8,258</b>

FUENTE: IIEG, Instituto de Información Estadística y Geográfica del Estado de Jalisco con base en INEGI, Censo de Población y Vivienda 2010, Encuesta Intercensal 2015.

Se estima que para el 2020 esta población aumentará a 17 mil 376 habitantes, donde 8 mil 518 serán hombres y 8 mil 858 mujeres, manteniendo el 0.21 por ciento de la población total del estado.

El municipio en 2010 contaba con 63 localidades, de éstas, 8 eran de dos viviendas y 15 de una. La cabecera municipal de San Gabriel es la localidad más poblada con 4 mil 606 personas, y representaba el 30.1 por ciento de la población, le sigue Jiquilpan con el 11.7, Alista con el 7.2, El Jazmín con el 6.9 y Las Primavera con el 6.7 por ciento del total municipal. (ver tabla 4).

**Tabla 4 Población por sexo, porcentaje en el municipio**

San Gabriel, Jalisco							
Clave	No.	Municipio/localidad	Población total 2000	Población 2010			
				Total	Porcentaje en el municipio	Hombres	Mujeres
		<b>113 SAN GABRIEL</b>	<b>13,736</b>	<b>15,310</b>	<b>100.00</b>	<b>7,507</b>	<b>7,803</b>
0001	1	SAN GABRIEL	4,141	4,606	30.1	2,244	2,362
0030	2	JIQUILPAN	1,784	1,789	11.7	864	925
0004	3	ALISTA	1,145	1,108	7.2	548	560
0029	4	EL JAZMÍN	1,032	1,061	6.9	499	562
0141	5	LAS PRIMAVERAS [INVERNADERO]	SD	1,023	6.7	569	454

FUENTE: IIEG, Instituto de Información Estadística y Geográfica del Estado de Jalisco con base en INEGI, censos y conteos nacionales, 2000-2010

SD: Sin Dato en 2000.

## Intensidad migratoria

El estado de Jalisco tiene una añeja tradición migratoria a Estados Unidos que se remonta hacia los finales del siglo XIX. Se estima que 1.4 millones de personas nacidas en Jalisco habitan en Estados Unidos y que alrededor de 2.6 millones de personas nacidas en aquel país son hijos de padres jaliscienses. De acuerdo al índice de intensidad migratoria calculado por Consejo Nacional de Población (CONAPO) con datos del censo de población de 2010 del INEGI, Jalisco tiene un grado alto de intensidad migratoria, y tiene el lugar decimotercero entre las entidades federativas del país con mayor intensidad migratoria.

**Figura 3. Grado de Intensidad migratoria a Estados Unidos.**  
 Jalisco, 2010

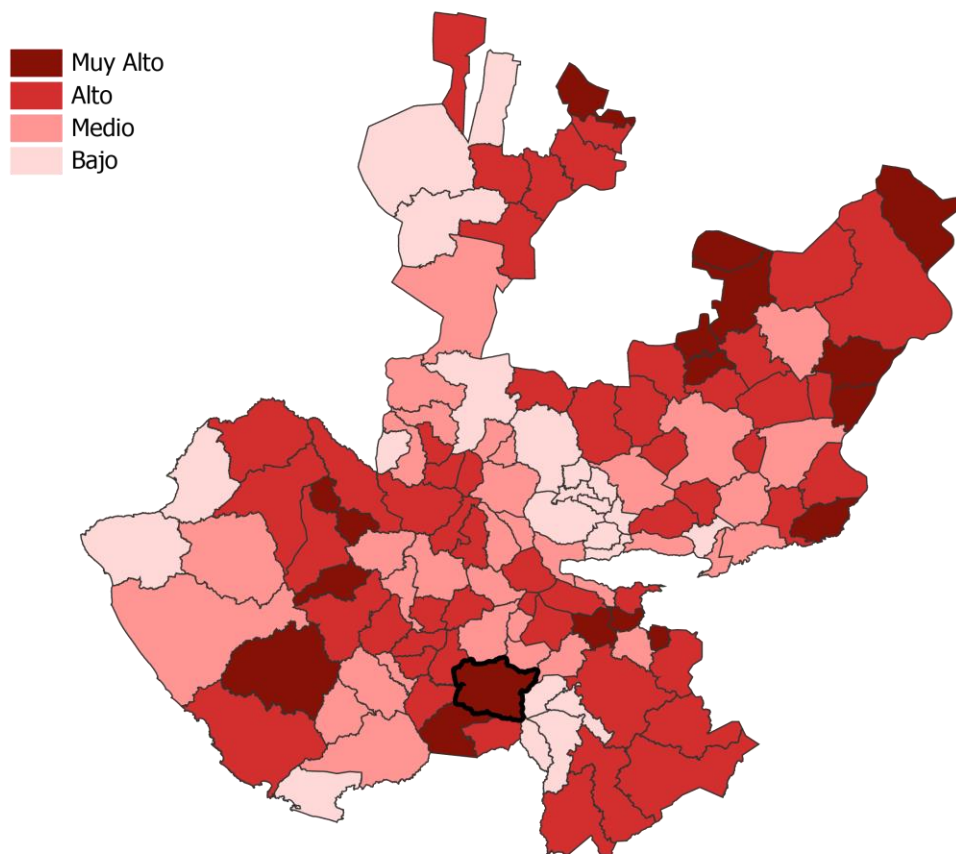

**FUENTE:** IIEG, Instituto de Información Estadística y Geográfica del Estado de Jalisco con base en estimaciones del CONAPO, 2010.

Los indicadores de este índice señalan que particularmente en San Gabriel, en el 12.86 por ciento de las viviendas del municipio se recibieron remesas en 2010, en un 3.82 por ciento se reportaron emigrantes del quinquenio anterior (2005-2010), en el 3.53 por ciento se registraron migrantes circulares del quinquenio anterior, así mismo el 14.56 por ciento de las viviendas contaban con migrantes de retorno (Ver tabla 5).

**Tabla 5 Índice y grado de intensidad migratoria e indicadores socioeconómicos**

San Gabriel, 2010	
Índice y grado de intensidad migratoria e indicadores socioeconómicos	Valores
Índice de intensidad migratoria	1.9307854
Grado de intensidad migratoria	Muy Alto
Total de viviendas	3771
% Viviendas que reciben remesas	12.86
% Viviendas con emigrantes en Estados Unidos del quinquenio anterior	3.82
% Viviendas con migrantes circulares del quinquenio anterior	3.53
% Viviendas con migrantes de retorno del quinquenio anterior	14.56
Lugar que ocupa en el contexto estatal	12
Lugar que ocupa en el contexto nacional	136

**FUENTE:** IIEG, Instituto de Información Estadística y Geográfica del Estado de Jalisco con base en estimaciones del CONAPO con base en el INEGI, muestra del diez por ciento del Censo de Población y Vivienda 2010

Cabe señalar que en el cálculo previo del índice de intensidad migratoria, que fue en el año 2000, la unidad de observación eran los hogares y San Gabriel ocupaba el lugar 49 con grado alto, donde los hogares que recibieron remesas fue el 17.62 por ciento, hogares con emigrantes en Estados Unidos del quinquenio anterior 14.73 por ciento, el 1.93 por ciento de los hogares tenían migrantes circulares del quinquenio anterior y 3.41 por ciento migrantes de retorno (ver tabla 6).

**Tabla 6 Índice y grado de intensidad migratoria e indicadores socioeconómicos**

San Gabriel, 2000	
Índice y grado de intensidad migratoria e indicadores socioeconómicos	Valores
Índice de intensidad migratoria	1.2768169
Grado de intensidad migratoria	Alto
Total de hogares	3054
% Hogares que reciben remesas	17.62
% Hogares con emigrantes en Estados Unidos del quinquenio anterior	14.73
% Hogares con migrantes circulares del quinquenio anterior	1.93
% Hogares con migrantes de retorno del quinquenio anterior	3.41
Lugar que ocupa en el contexto estatal	49

**Fuente:** IIEG; Instituto de Información Estadística y Geográfica, con base en datos del Consejo Nacional de Población. Colección: Índices Sociodemográficos. Diciembre de 2001

## Pobreza multidimensional

La pobreza, está asociada a condiciones de vida que vulneran la dignidad de las personas, limitan sus derechos y libertades fundamentales, impiden la satisfacción de sus necesidades básicas e imposibilitan su plena integración social. De acuerdo con esta concepción, una persona se considera en situación de pobreza multidimensional cuando sus ingresos son insuficientes para adquirir los bienes y los servicios que requiere para satisfacer sus necesidades y presenta carencia en al menos uno de los siguientes seis indicadores: rezago educativo, acceso a los servicios de salud, acceso a la seguridad social calidad y espacios de la vivienda servicios básicos en la vivienda.

La nueva metodología para medir el fenómeno de la pobreza fue desarrollada por el CONEVAL y permite profundizar en el estudio de la pobreza, ya que además de medir los ingresos, como tradicionalmente se realizaba, se analizan las carencias sociales desde una óptica de los derechos sociales.

Estos componentes permitirán dar un seguimiento puntual de las carencias sociales y al bienestar económico de la población, además de proporcionar elementos para el diagnóstico y seguimiento de la situación de la pobreza en nuestro país, desde un enfoque novedoso y consistente con las disposiciones legales aplicables y que retoma los desarrollos académicos recientes en materia de medición de la pobreza.

En términos generales de acuerdo a su ingreso y a su índice de privación social se proponen la siguiente clasificación:

**Pobres multidimensionales.**- Población con ingreso inferior al valor de la línea de bienestar y que padece al menos una carencia social.

**Vulnerables por carencias sociales.**- Población que presenta una o más carencias sociales, pero cuyo ingreso es superior a la línea de bienestar.

**Vulnerables por ingresos.**- Población que no presenta carencias sociales y cuyo ingreso es inferior o igual a la línea de bienestar.

**No pobre multidimensional y no vulnerable.**- Población cuyo ingreso es superior a la línea de bienestar y que no tiene carencia social alguna.

**Tabla 7 Pobreza Multidimensional**

<b>San Gabriel, 2010-2015</b>						
Indicadores de incidencia	Porcentaje		Personas		Carencias promedio	
	2010	2015	2010	2015	2010	2015
<b>Pobreza multidimensional</b>						
Población en situación de pobreza multidimensional	48.7	44.5	7,373	8,113	2.1	2.1
Población en situación de pobreza multidimensional moderada	42.4	39.7	6,429	7,237	1.9	1.9
Población en situación de pobreza multidimensional extrema	6.2	4.8	944	876	3.6	3.5
Población vulnerable por carencias sociales	39.0	38.2	5,914	6,965	1.9	1.9
Población vulnerable por ingresos	3.5	5.4	536	981		
Población no pobre multidimensional y no vulnerable	8.8	11.8	1,328	2,155		
<b>Privación social</b>						
Población con al menos una carencia social	87.7	82.8	13,287	15,078	2.0	2.0
Población con al menos tres carencias sociales	21.5	22.1	3,251	4,031	3.5	3.4
<b>Indicadores de carencias sociales</b>						
Rezago educativo	27.1	26.3	4,110	4,798	2.6	2.6
Acceso a los servicios de salud	28.7	9.7	4,346	1,771	2.7	3.0
Acceso a la seguridad social	75.7	65.1	11,469	11,850	2.1	2.1
Calidad y espacios de la vivienda	8.2	17.1	1,241	3,122	3.5	2.9
Acceso a los servicios básicos en la vivienda	12.6	38.0	1,909	6,915	3.2	2.6
Acceso a la alimentación	22.5	10.9	3,408	1,985	2.9	3.0
<b>Bienestar</b>						
Población con un ingreso inferior a la línea de bienestar mínimo	20.1	13.9	3,049	2,539	2.1	2.1
Población con un ingreso inferior a la línea de bienestar	52.2	49.9	7,909	9,094	1.9	1.9

**Fuente:** Elaborado por el IIEG con base en estimaciones del CONEVAL con base en el MCS-ENIGH 2010, la muestra del Censo de Población y Vivienda 2010, el Modelo Estadístico 2015 para la continuidad del MCS-ENIGH y la Encuesta Intercensal 2015.

En la tabla 7 se muestra los datos actualizados a 2015 del porcentaje y número de personas en situación de pobreza, vulnerable por carencias sociales, vulnerable por ingresos y; no pobre y no vulnerable en San Gabriel el 44.5 por ciento de la población se encuentra en situación de pobreza, es decir 8 mil 113 personas comparten esta situación en el municipio, así mismo el 38.2 por ciento (6,965 personas) de la población es vulnerable por carencias sociales; el 5.4 por ciento es vulnerable por ingresos y 11.8 por ciento es no pobre y no vulnerable.

Es importante agregar que en 2010 el 5.8 por ciento de San Gabriel presentó pobreza extrema para el 2015 disminuyó a 4.8 por ciento, es decir 876 personas (2015); por otro lado en 2010 un 42.9 por ciento de la población estaba en pobreza moderada (6,517 personas) y para 2015 disminuyó su porcentaje a 39.7 por ciento, sin embargo en datos absolutos aumentó a 7,237 habitantes.

De los indicadores de carencias sociales en 2015, destaca que el acceso a la seguridad social es la más alta con un 65.1 por ciento, que en términos relativos se trata de 11 mil 850 habitantes. El que menos porcentaje acumula es el acceso a los servicios de salud, con el 9.7 por ciento

**Figura 4. Porcentaje de población con pobreza multidimensional por municipio.**  
 Jalisco, 2015

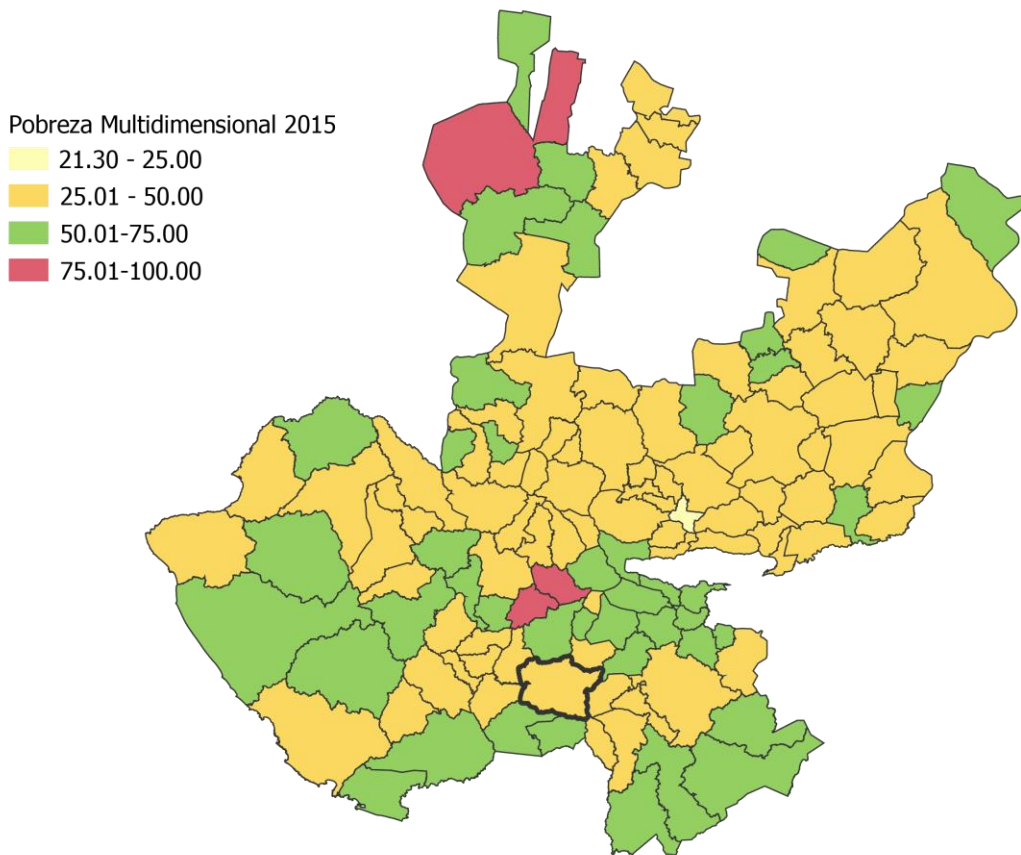

**FUENTE:** IIEG, con base en estimaciones del CONEVAL con base en el Modelo Estadístico 2015 para la continuidad del MCS-ENIGH y la Encuesta Intercensal 2015.



## Marginación

La construcción del índice para las entidades federativas, regiones y municipios considera cuatro dimensiones estructurales de la marginación: falta de acceso a la educación (población analfabeta de 15 años o más y población sin primaria completa de 15 años o más), residencia en viviendas inadecuadas (sin disponibilidad de agua entubada, sin drenaje ni servicio sanitario exclusivo, con piso de tierra, sin disponibilidad de energía eléctrica y con algún nivel de hacinamiento), percepción de ingresos monetarios insuficientes (ingresos hasta 2 salarios mínimos) y residir en localidades pequeñas con menos de 5 mil habitantes.

En la tabla 8 se presentan los indicadores que componen el índice de marginación para el 2015 del municipio. En donde se ve que San Gabriel cuenta con un grado de marginación Medio, y que la mayoría de sus carencias son ligeramente arriba de las del promedio estatal; destaca que la población de 15 años o más sin primaria completa asciende al 26.3 por ciento, y que el 41.6 por ciento de la población no gana ni dos salarios mínimos.

**Figura 5. Índice de marginación por municipio.**  
 Jalisco, 2015

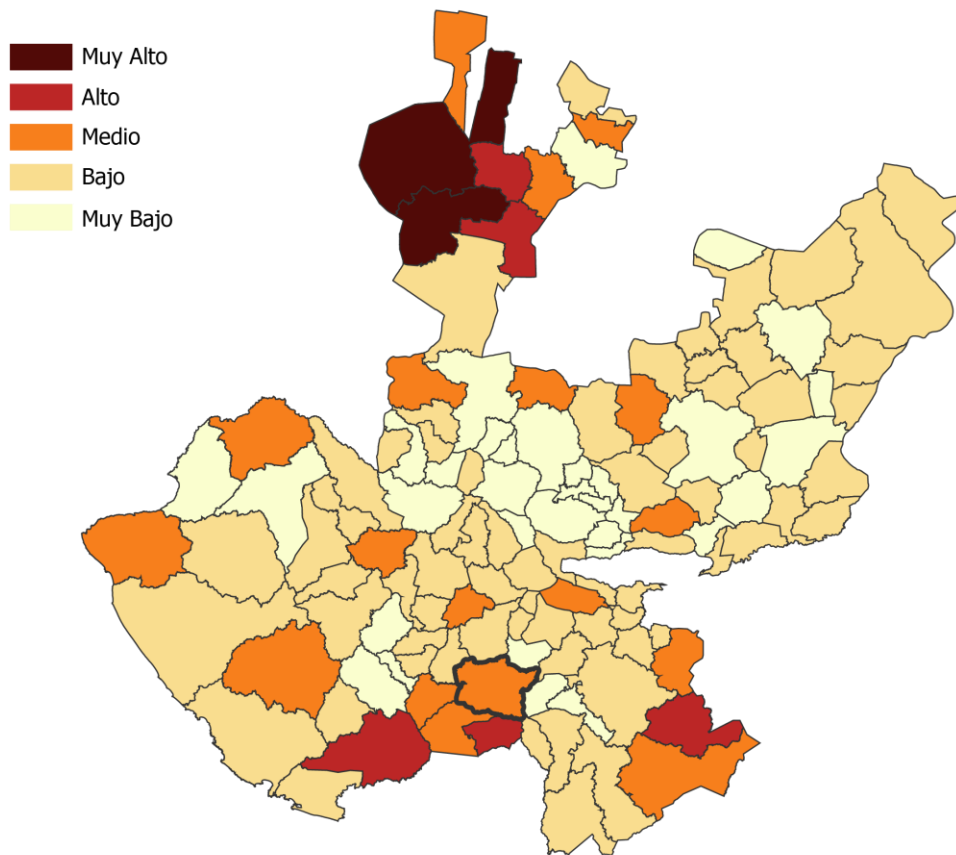

**FUENTE:** IIEG, Instituto de Información Estadística y Geográfica del Estado de Jalisco con base en estimaciones del CONAPO, 2015.

A nivel localidad, se tiene que la mayoría de las principales localidades del municipio tienen grado de marginación Bajo o Medio, a excepción de Las Primavera que tiene grado de marginación Alto y en donde se nota que tiene los más altos porcentajes de población analfabeta (16.6%) y sin primaria completa (41.9%) (Ver tabla 8).

**Tabla 8 Grado de marginación e indicadores sociodemográficos**

San Gabriel, 2010							
Municipio / Localidad		Grado	% Población de 15 años o más analfabeta	% Población de 15 años o más sin primaria completa	% Población en localidades con menos de 5000 habitantes	% Población ocupada con ingreso de hasta 2 salarios mínimos	% Viviendas particulares habitadas que no disponen de refrigerador
Clave	Nombre						
<b>14</b>	<b>Jalisco</b>	<b>Bajo</b>	<b>3.6</b>	<b>14.9</b>	<b>17.5</b>	<b>29.4</b>	
<b>113</b>	<b>San Gabriel</b>	<b>Medio</b>	<b>8.0</b>	<b>26.3</b>	<b>100.0</b>	<b>41.6</b>	
0001	San Gabriel	Bajo	6.4	24.0			9.1
0030	Jiquilpan	Bajo	7.4	28.1			13.0
0004	Alista	Medio	8.2	36.3			13.8
0029	El Jazmín	Medio	10.9	35.4			17.2
0141	Las Primavera (Invernadero)	Alto	16.6	41.9			88.5

\* Para el cálculo de los índices estatales, municipales y regionales, estos indicadores corresponden a los porcentajes de ocupantes en viviendas.

**FUENTE:** IIEG, Instituto de Información Estadística y Geográfica del Estado de Jalisco, con base en CONAPO, Índices de marginación por entidad federativa, municipal y a nivel localidad, 2010  
El dato del Estado y del Municipio es 2015

Respecto a las carencias en la vivienda, destaca Las Primaveras con el más alto porcentaje en el indicador de viviendas sin agua entubada mostrando el 20.7 por ciento así como el mayor porcentaje de viviendas sin excusado con 36.6 por ciento; en el indicador de viviendas con piso de tierra, 6.0 por ciento de viviendas en El Jazmín tienen esta carencia; en lo que se refiere a equipamiento en la vivienda, en Las Primaveras el 88.5 no tienen refrigerador además de El Jazmín donde el 17.2 por ciento no cuentan con este bien (Ver tabla 9).

**Tabla 9 Grado de marginación e indicadores sociodemográficos**

San Gabriel, 2010							
Municipio / Localidad		Grado	% Viviendas particulares habitadas sin excusado*	% Viviendas particulares habitadas sin energía eléctrica*	% Viviendas particulares habitadas sin disponibilidad de agua entubada*	**Promedio de ocupantes por cuarto en viviendas particulares habitadas	% Viviendas particulares habitadas con piso de tierra
Clave	Nombre						
14	Jalisco	Bajo	0.86	0.3	1.8	22.1	1.6
113	San Gabriel	Medio	3.2	0.9	4.0	27.8	3.5
0001	San Gabriel	Bajo	2.0	1.8	0.9	1.0	4.3
0030	Jiquilpan	Bajo	2.6	0.9	1.3	1.1	4.6
0004	Alista	Medio	1.5	1.5	0.4	1.1	5.1
0029	El Jazmín	Medio	3.5	2.1	7.0	1.1	6.0
0141	Las Primaveras (Invernadero)	Alto	36.6	0.0	20.7	2.2	0.0

\* Para el cálculo de los índices estatales, municipales y regionales, estos indicadores corresponden a los porcentajes de ocupantes en viviendas.

\*\* Para el dato estatal y municipal se considera el porcentaje de viviendas con algún nivel de hacinamiento

**FUENTE:** IIEG, Instituto de Información Estadística y Geográfica del Estado de Jalisco, con base en CONAPO, Índices de marginación por entidad federativa, municipal y a nivel local, 2010  
Los datos del Estado y del Municipio son 2015

## Índices sociodemográficos

A manera de recapitulación, el municipio de San Gabriel en 2015 ocupaba a nivel estatal el lugar 25 en el índice de marginación con un grado medio, en pobreza multidimensional se localiza en el lugar 71, con el 39.7 por ciento de su población en pobreza moderada y 4.8 por ciento en pobreza extrema; y en cuanto al índice de intensidad migratoria el municipio tiene un grado muy alto y ocupa el lugar 12 entre todos los municipios del estado (Ver tabla 10).

Tabla 10 Población, grado de Marginación e Intensidad Migratoria y Pobreza Multidimensional									
Jalisco, 2015									
Clave	Municipio	Población	Marginación		Pobreza Multidimensional			Intensidad Migratoria 2010	
			Grado	Lugar	Moderada	Extrema	Lugar	Grado	Lugar
<b>14</b>	<b>Jalisco</b>	<b>7,844,830</b>	<b>Bajo</b>	<b>27</b>	<b>30.0</b>	<b>1.8</b>	<b>5</b>	<b>Alto</b>	<b>13</b>
079	Gómez Farías	14,278	Bajo	76	47.5	6.3	34	Medio	96
049	Jilotlán de los Dolores	9,917	Medio	11	39.7	10.5	46	Alto	52
065	Pihuamo	11,192	Bajo	34	42.6	7.9	44	Alto	59
<b>113</b>	<b>San Gabriel</b>	<b>16,105</b>	<b>Medio</b>	<b>25</b>	<b>39.7</b>	<b>4.8</b>	<b>71</b>	<b>Muy alto</b>	<b>12</b>
085	Tamazula de Gordiano	38,396	Bajo	88	32.1	3.0	107	Alto	64
087	Tecalitlán	16,579	Bajo	69	47.3	6.8	33	Alto	45
099	Tolimán	10,310	Medio	10	45.1	13.0	23	Muy alto	11
103	Tonila	7,919	Bajo	54	44.6	4.8	49	Bajo	112
108	Tuxpan	34,535	Bajo	90	40.6	5.1	68	Bajo	114
121	Zapotitlic	29,190	Muy bajo	101	37.4	3.2	90	Bajo	105
122	Zapotitlán de Vadillo	7,027	Alto	7	48.1	20.4	6	Alto	42
023	Zapotlán el Grande	105,423	Muy bajo	122	33.2	1.8	108	Bajo	116

**FUENTE:** IIEG, Instituto de Información Estadística y Geográfica del Estado de Jalisco con base en estimaciones del CONEVAL y CONAPO.

\*El dato de Jalisco en Pobreza Multidimensional corresponde a 2016.



**IIEG**  
Instituto de Información  
Estadística y Geográfica  
de Jalisco

# ECONOMÍA

**SAN GABRIEL  
DIAGNÓSTICO DEL MUNICIPIO  
DICIEMBRE 2019**



**Jalisco**  
GOBIERNO DEL ESTADO

## Número de empresas

Conforme a la información del Directorio Estadístico Nacional de Unidades Económicas (DENUE) de INEGI, el municipio de San Gabriel, cuenta con 434 unidades económicas al mes de noviembre de 2019 y su distribución por sectores revela un predominio de unidades económicas dedicadas a los servicios, siendo estas el 47.93% del total de las empresas en el municipio. Ocupa la posición 79 del total de empresas establecidas en el estado y el lugar número 8 en el ranking regional.

**Figura 6. Distribución de las unidades económicas San Gabriel, 2019/Noviembre**

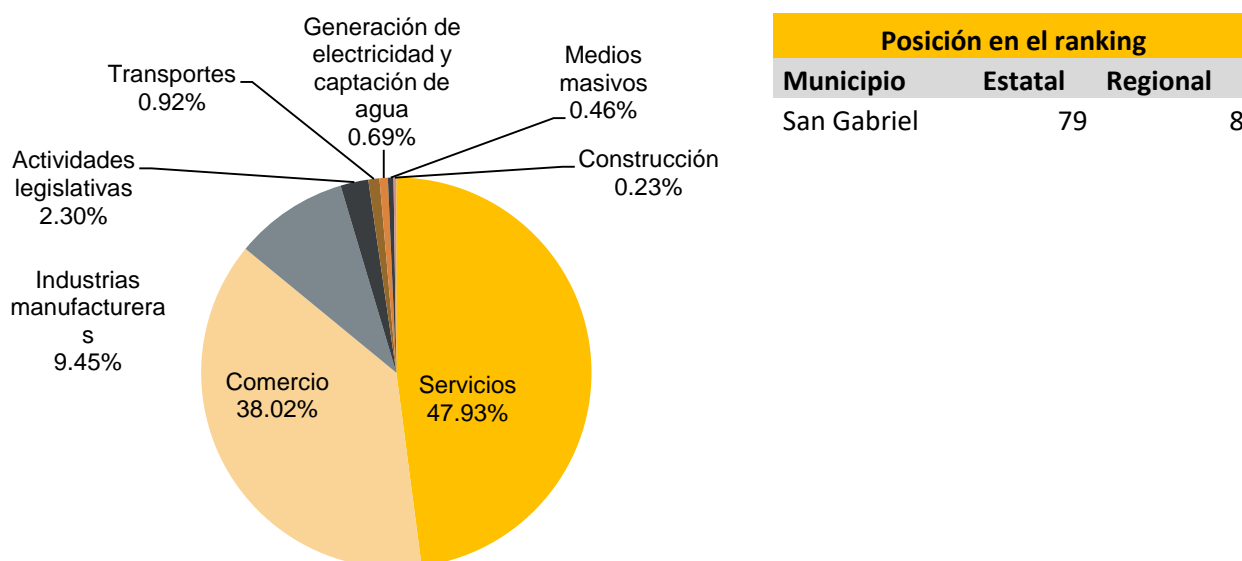

Posición en el ranking		
Municipio	Estatal	Regional
San Gabriel	79	8

**Tabla 11 Composición de las Empresas**

San Gabriel, noviembre 2019. (Unidades económicas).

Sector	Total de Unidades Económicas	0 a 5 personas	6 a 10 personas	11 a 30 personas	31 a 50 personas	51 a 100 personas	101 a 250 personas	Más de 250 personas
Servicios	208	177	19	12				
Comercio	165	156	6	3				
Industrias manufactureras	41	30	5	3	1	1		1
Actividades legislativas	10	8		1			1	
Transportes	4	4						
Generación de electricidad y captación de agua	3	2	1					
Medios masivos	2	2						
Construcción	1					1		
<b>Total general</b>	<b>434</b>	<b>379</b>	<b>31</b>	<b>19</b>	<b>1</b>	<b>2</b>	<b>2</b>	

FUENTE: IIEG, Instituto de Información Estadística y Geográfica del Estado de Jalisco; con información de INEGI, DENUE

## Valor agregado censal bruto

El valor agregado censal bruto se define como: “*el valor de la producción que se añade durante el proceso de trabajo por la actividad creadora y de transformación del personal ocupado, el capital y la organización (factores de la producción), ejercida sobre los materiales que se consumen en la realización de la actividad económica.*” En resumen, esta variable se refiere al valor de la producción que añade la actividad económica en su proceso productivo.

Los censos económicos 2014, registraron que en el municipio de San Gabriel, los tres subsectores más importantes en la generación de valor agregado censal bruto fueron *Otras industrias manufactureras; Comercio al por menor de abarrotes, alimentos, bebidas, hielo y tabaco; e Instituciones de intermediación crediticia y financiera no bursátil* que generaron en conjunto el 55.9% del total del valor agregado censal bruto registrado en el municipio.

El subsector de *Otras industrias manufactureras*, que concentró el 32.6% del valor agregado censal bruto, registró el mayor crecimiento real pasando de 14 millones 458 mil pesos en 2009 a 23 millones 111 mil pesos en 2014.

**Tabla 12 Subsectores con mayor valor agregado censal bruto (VACB)**

**San Gabriel, 2009 y 2014. (Miles de pesos a precios de 2013).**

Subsector	2009	2014	% Part 2014	Var % 2009-2014
339 Otras industrias manufactureras	14,458	23,111	32.6%	59.9%
461 Comercio al por menor de abarrotes, alimentos, bebidas, hielo y tabaco	5,888	8,302	11.7%	41.0%
522 Instituciones de intermediación crediticia y financiera no bursátil	12,039	8,217	11.6%	-31.7%
811 Servicios de reparación y mantenimiento	2,402	6,356	9.0%	164.6%
722 Servicios de preparación de alimentos y bebidas	2,247	4,587	6.5%	104.1%
434 Comercio al por mayor de materias primas agropecuarias y forestales, para la industria, y materiales de desecho	2,923	4,224	6.0%	44.5%
311 Industria alimentaria	2,300	3,233	4.6%	40.6%
467 Comercio al por menor de artículos de ferretería, tlapalería y vidrios	1,326	2,267	3.2%	71.0%
621 Servicios médicos de consulta externa y servicios relacionados	729	1,510	2.1%	107.2%
812 Servicios personales	649	1,164	1.6%	79.3%
465 Comercio al por menor de artículos de papelería, para el esparcimiento y otros artículos de uso personal	436	1,126	1.6%	158.3%
Otros	4,553	6,756	9.5%	48.4%
<b>Total</b>	<b>49,950</b>	<b>70,853</b>	<b>100.0%</b>	<b>41.8%</b>

FUENTE: IIEG, Instituto de Información Estadística y Geográfica del Estado de Jalisco; en base a datos proporcionados por el INEGI

## Empleo

### Trabajadores asegurados en el IMSS Por grupo económico

Para diciembre de 2019 el IMSS reportó un total de 4,183 trabajadores asegurados, lo que representó para el municipio de San Gabriel un aumento de 389 trabajadores en comparación con el mes de diciembre de 2018, debido al incremento en el registro de empleo formal en algunos de sus grupos económicos, principalmente en *Agricultura*.

En función de los registros del IMSS el grupo económico que más empleos generó dentro del municipio de San Gabriel fue precisamente el de *Agricultura*, ya que en diciembre de 2019 registró un total de 3,011 trabajadores concentrando el 71.98% del total de asegurados en el municipio.

El segundo grupo económico con más trabajadores asegurados fue el de *Fabricación de productos de hule y plástico*, que para diciembre de 2019 registró 270 trabajadores asegurados que representan el 6.45% del total de trabajadores asegurados a dicha fecha.

Tabla 13 Trabajadores asegurados									
San Gabriel, Jalisco 2012-2019									
Grupo económico	2012	2013	2014	2015	2016	2017	2018	2019	% part 2019
Agricultura.	627	1,271	1,753	1,603	2,206	2,093	2,709	3,011	71.98%
Fabricación de productos de hule y plástico.	201	208	293	238	289	253	273	270	6.45%
Elaboración de alimentos.	96	102	133	129	172	164	212	245	5.86%
Servicios de administración pública y seguridad social.	54	89	106	106	96	111	111	109	2.61%
Compraventa de materias primas, materiales y auxiliares.	31	34	37	42	47	57	66	73	1.75%
Fabricación de calzado e industria del cuero.	2	2	5	44	40	51	61	68	1.63%
Ganadería.	34	42	51	56	52	62	70	61	1.46%
Servicios financieros y de seguros (bancos, financieras).	39	40	47	45	48	50	52	57	1.36%
Compraventa de alimentos, bebidas y productos del tabaco.	11	16	19	30	31	35	35	42	1.00%
Transporte terrestre.	17	17	17	24	33	34	37	35	0.84%
Construcción de edificaciones y obras de ingeniería civil.	28	22	7	19	17	40	10	31	0.74%
Preparación y servicio de alimentos y bebidas.	15	18	18	19	25	24	26	29	0.69%
Otros	107	89	114	136	123	131	132	152	3.63%
<b>Total</b>	<b>1,262</b>	<b>1,950</b>	<b>2,600</b>	<b>2,491</b>	<b>3,179</b>	<b>3,105</b>	<b>3,794</b>	<b>4,183</b>	<b>100.00%</b>

FUENTE: IIEG, Instituto de Información Estadística y Geográfica del Estado de Jalisco; en base a datos proporcionados por el IMSS.



## Trabajadores asegurados en el IMSS Región Sur

En diciembre de 2019, San Gabriel se presenta como el cuarto lugar municipal, dentro de la región Sur con mayor número de trabajadores concentrando el 6.93% del total.

De diciembre de 2012 a diciembre de 2019 el municipio de San Gabriel registró un importante incremento en el número de trabajadores asegurados en la región Sur pasando de 1,262 asegurados en 2012 a 4,183 asegurados en 2019, un aumento de 2,921 trabajadores durante el total del periodo.

Tabla 14 Trabajadores asegurados									
Región Sur, Jalisco 2012-2019									
Municipio	2012	2013	2014	2015	2016	2017	2018	2019	% part.2019
Gómez Farías	665	740	835	915	1,062	1,045	1,146	1,190	1.97%
Jilotlán de los Dolores	20	21	23	21	35	39	98	48	0.08%
Pihuamo	431	541	448	384	382	444	399	411	0.68%
San Gabriel	1,262	1,950	2,600	2,491	3,179	3,105	3,794	4,183	6.93%
Tamazula de Gordiano	7,322	7,397	7,320	6,706	7,304	7,492	7,849	7,593	12.57%
Tecalitlán	541	537	472	521	624	689	718	702	1.16%
Tolimán	321	351	665	725	703	796	907	888	1.47%
Tonila	271	231	347	284	329	334	346	425	0.70%
Tuxpan	2,552	2,473	3,196	3,606	3,395	3,501	3,462	3,593	5.95%
Zapotiltic	4,552	4,927	5,290	5,127	5,445	6,057	6,511	7,439	12.32%
Zapotitlán de Vadillo	45	49	46	44	44	55	41	44	0.07%
Zapotlán el Grande	21,466	23,001	24,692	26,273	27,935	30,141	32,315	33,877	56.09%
<b>Total región Sur</b>	<b>39,448</b>	<b>42,218</b>	<b>45,934</b>	<b>47,097</b>	<b>50,437</b>	<b>53,698</b>	<b>57,586</b>	<b>60,393</b>	<b>100.00%</b>

FUENTE: IIEG, Instituto de Información Estadística y Geográfica del Estado de Jalisco; en base a datos proporcionados por el IMSS.

## Agricultura y ganadería en San Gabriel

El valor de la producción agrícola en San Gabriel ha presentado diversas fluctuaciones positivas y negativas durante el periodo 2013–2018, habiendo registrado su nivel más alto en 2018. El valor de la producción agrícola de San Gabriel de 2018, representó el 3.0% del total de la producción agrícola estatal.

**Figura 7. Valor de la producción agrícola San Gabriel 2013 - 2018 (Miles de pesos)**

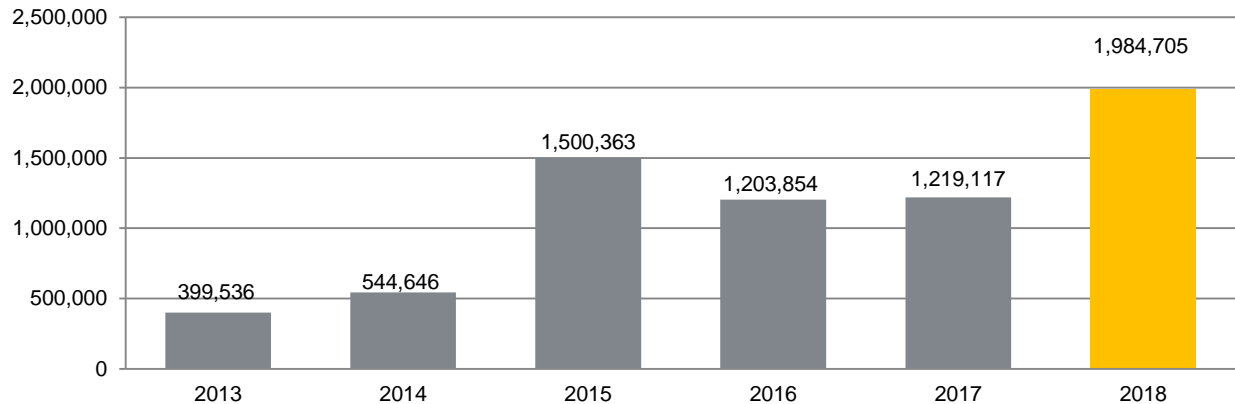

**FUENTE:** IIEG, Instituto de Información Estadística y Geográfica del Estado de Jalisco; información de SIAP / SAGARPA - OEIDRUS.

La producción ganadera en San Gabriel presentó diversas fluctuaciones durante el periodo 2013-2018, siendo el ejercicio de 2016 el año en el que se ha registrado el mayor crecimiento en el valor de la producción ganadera en el municipio. En este 2018, la producción ganadera de San Gabriel representó el 0.29% del total de la producción ganadera estatal.

**Figura 8. Valor de la producción ganadera San Gabriel 2013 - 2018 (Miles de pesos)**

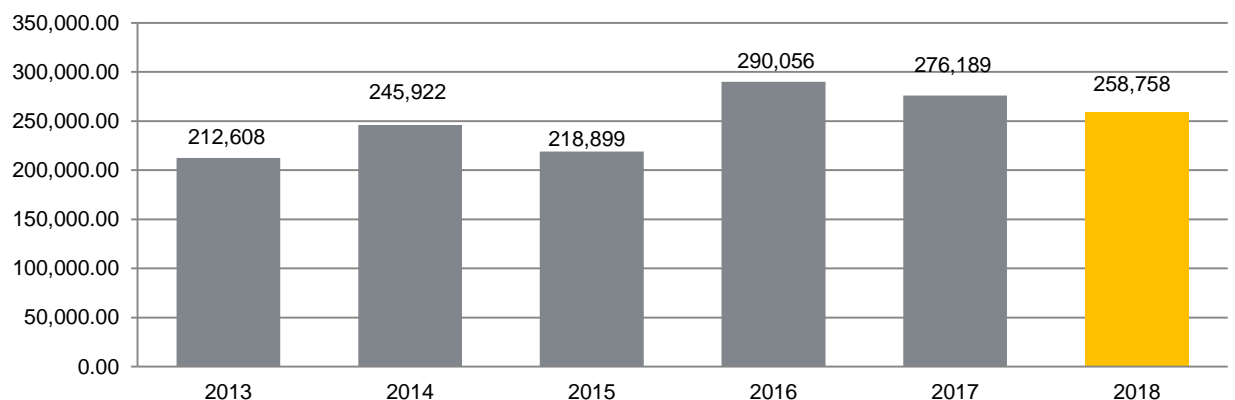

**FUENTE:** IIEG, Instituto de Información Estadística y Geográfica del Estado de Jalisco; información de SIAP / SAGARPA - OEIDRUS.



**IIEG**  
Instituto de Información  
Estadística y Geográfica  
de Jalisco

# MEDIO AMBIENTE

**SAN GABRIEL**  
**DIAGNÓSTICO DEL MUNICIPIO**  
**DICIEMBRE 2019**



**Jalisco**  
GOBIERNO DEL ESTADO

## Índice municipal de medio ambiente

**Tabla 15 Municipios de la región Sur de acuerdo al índice municipal de medio ambiente.**

San Gabriel, Jalisco			
Nombre	Índice Municipal Medio Ambiente	Posición estatal	Categoría
Zapotlán el Grande	63.64	11	Muy Alto
Zapotitlán de Vadillo	63.42	12	Muy Alto
Tolimán	60.81	25	Alto
Gómez Farías	59.69	27	Alto
Tonila	59.64	28	Alto
<b>San Gabriel</b>	<b>58.07</b>	<b>42</b>	<b>Alto</b>
Tecalitlán	57.62	48	Alto
Tamazula de Gordiano	57.33	52	Alto
Pihuamo	55.52	67	Medio
Zapotiltic	55.36	68	Medio
Tuxpan	52.90	77	Medio
Jilotlán de los Dolores	49.58	87	Bajo

**FUENTE:** IIEG, Instituto de Información Estadística y Geográfica del Estado de Jalisco con información de SEMADES, 2000, 2010; SEMARNAT, 2000; CONAGUA, 2010; CONABIO, 2010; INEGI, 1982, 2005,2007; CONAFOR, 2007; CEA, 2007; CCA, 2010

Considerando el índice de medio ambiente, que contempla aspectos como generación de residuos sólidos, deforestación, explotación de acuíferos, cobertura forestal, áreas naturales protegidas, entre otros, San Gabriel se ubica en el lugar 42 a nivel estatal, lo cual indica un desarrollo *Alto* del medio ambiente en comparación al resto de los municipios de la entidad, y la séptima posición en la región Sur.

En el Índice Municipal de Medio Ambiente, 2013, destaca que San Gabriel se ubica en un acuífero no sobreexplotado, sobre el cual se registra un total de 3,900 viviendas particulares habitadas, de las cuales 92.13% tienen disponibilidad de agua dentro de la casa o el terreno y 91.67% cuentan con drenaje conectado a la red pública, fosa séptica u otros.

El Municipio tiene una cobertura de 34.8% de bosques, 20.0% de selvas y 38.7% destinada a la agricultura. En los últimos 25 años el municipio ha recuperado 23.38 km<sup>2</sup> de superficie con vegetación natural y presenta 14.99% de la superficie con riesgo de erosión. En el ordenamiento ecológico territorial, el 84.1% de su territorio está bajo políticas ambientales de conservación.

En términos de residuos sólidos urbanos, el municipio participa con el 0.22% del total estatal, equivalente a 16.841 toneladas generadas por día.



**IIEG**  
Instituto de Información  
Estadística y Geográfica  
de Jalisco

# GOBIERNO Y SEGURIDAD

**SAN GABRIEL  
DIAGNÓSTICO DEL MUNICIPIO  
DICIEMBRE 2019**



**Jalisco**  
GOBIERNO DEL ESTADO

## Instituciones educativas

De acuerdo a los datos de escuelas proporcionados por el Sistema de Información y Gestión Educativa, durante el ciclo escolar 2017-2018, la región Sur del estado de Jalisco, compuesta por 12 municipios, contó con 1,032 escuelas en 997 planteles.

El municipio de San Gabriel tuvo 80 escuelas en 80 planteles.

Las escuelas en San Gabriel operaron principalmente en el turno matutino (87.5%), seguido por el turno vespertino (11.2%) y por último continuo (1.2%). Ver tabla 16.

**Tabla 16. Datos generales de las Instituciones educativas en San Gabriel**

Ciclo escolar 2017-2018							
Municipio	Escuelas		Turno				
	Escuela	Planteles	Vespertino	Matutino	Discontinuo	Continuo	Nocturno
San Gabriel	80	80	9 11.25%	70 87.50%	0 0.00%	1 1.25%	0 0.00%

**Fuente:** Elaborado por el IIEG con base en registros del Sistema de Información y Gestión Educativa.

El nivel educativo que se impartió en las escuelas del municipio fue principalmente de primaria (45%), seguido de preescolar (40%), secundaria (11.2%), media superior (1.2%), inicial (1.2%) y por último CAM (1.2%). Ver tabla 17.

**Tabla 17. Escuelas por nivel educativo en el municipio de San Gabriel**

Ciclo escolar 2017-2018								
	Nivel Educativo							
	Primaria	Preescolar	Secundaria	Media superior	Inicial	CAM*	Superior	Formación para el trabajo
Escuelas	36	32	9	1	1	1	0	0
% Participación	45.00%	40.00%	11.25%	1.25%	1.25%	1.25%	0.00%	0.00%

**Fuente:** Elaborado por el IIEG con base en registros del Sistema de Información y Gestión Educativa.

\* Centros de Atención Múltiple

Los servicios educativos que se tuvieron en las escuelas de San Gabriel fueron: primaria (53.8%), seguido de comunitario (32.5%), telesecundaria (8.8%), bachillerato general (1.2%), técnica (1.2%), CAM (1.2%) y por último inicial no escolarizada (1.2%). Ver tabla 18.

**Tabla 18. Servicios educativos en San Gabriel por número de escuelas**

Ciclo escolar 2017-2018		
Servicio Educativo	Escuelas	% de participación
General	43	53.75%
Comunitario	26	32.50%
Indígena	0	0.00%
Telesecundaria	7	8.75%
Bachillerato general	1	1.25%
Tecnológico	0	0.00%
Técnica	1	1.25%
Inicial indígena	0	0.00%
CAM*	1	1.25%
Inicial no escolarizada	1	1.25%
Licenciatura y posgrado	0	0.00%
Formación para el trabajo	0	0.00%
Otro	0	0.00%

**Fuente:** Elaborado por el IIEG con base en registros del Sistema de Información y Gestión Educativa.

\*Centros de Atención Múltiple

La matrícula de alumnos registrados en el ciclo escolar 2017-2018 en el municipio de San Gabriel fue de 3,950, de los cuales el 51.1% fueron hombres y el 48.9% mujeres.

La cantidad de docentes en el registro fue de 164 profesores y hubo un promedio de 24 alumnos por profesor. Ver tabla 19.

**Tabla 19. Alumnos y docentes en San Gabriel**

Ciclo escolar 2017-2018					
Municipio	Alumnos			Docentes	Alumnos por Profesor
	Hombres	Mujeres	Total	Total	Total
San Gabriel	2,018	1,932	3,950	164	24

**Fuente:** Elaborado por el IIEG con base en registros del Sistema de Información y Gestión Educativa.

## Desarrollo institucional

El Índice de Desarrollo Municipal (IDM) mide el progreso de un municipio en cuatro dimensiones del desarrollo: social, económica, ambiental e institucional, con la finalidad de presentar una evaluación integral de la situación de cada uno de éstos. El IDM parte de tres premisas vinculadas con el concepto de desarrollo humano, según el cual, el principal objetivo es beneficiar a las personas; las actividades de los gobiernos afectan el nivel de desarrollo de sus comunidades y que el desarrollo sostenible posibilita el bienestar de los individuos a largo plazo (ver detalles en [https://iieg.gob.mx/ns/wp-content/uploads/2020/08/Metodologia\\_IDM.pdf](https://iieg.gob.mx/ns/wp-content/uploads/2020/08/Metodologia_IDM.pdf)).

En los tres apartados anteriores ya se ha hecho referencia al desarrollo social, económico y del medio ambiente; finalmente en esta sección se aborda el componente institucional (Índice de Desarrollo Municipal Institucional; IDM-I), que mide el desempeño de las instituciones gubernamentales de un municipio a través de cinco rubros que contemplan el esfuerzo tributario, la transparencia, la participación electoral, el número de empleados municipales per cápita y la seguridad.

En la construcción del IDM se decidió incluir cinco variables para medir el desarrollo institucional de los municipios de Jalisco, tal y como se muestra en las dos tablas siguientes, por medio del porcentaje de participación ciudadana en elecciones; la evaluación del cumplimiento de la publicación de información fundamental y de la obligación de la atención a las solicitudes de información; la tasa de empleados municipales por cada mil habitantes; el porcentaje de ingresos propios por municipio y el número de delitos del fuero común por cada mil habitantes.



**Tabla 20. Desarrollo institucional de los municipios en el contexto estatal con base en cinco indicadores**

<b>San Gabriel, Región Sur (Parte I)</b>							
Clave	Municipio	Porcentaje de participación ciudadana en elecciones 2018		Evaluación del cumplimiento de la publicación de información fundamental 2016		Empleados municipales por cada 1000 habitantes 2018	
		Valor municipal	Lugar estatal	Valor municipal	Lugar estatal	Valor municipal	Lugar estatal
023	Zapotlán el Grande	61.31	82	37.50	14	10.80	35
049	Jilotlán de los Dolores	69.43	30	0.00	96	28.94	114
065	Pihuamo	66.72	46	12.50	46	17.47	80
079	Gómez Farías	63.44	69	12.50	46	15.24	65
085	Tamazula de Gordiano	56.57	109	12.50	46	9.81	28
087	Tecalitlán	65.06	59	0.00	96	19.72	90
099	Tolimán	68.06	39	12.50	46	19.07	88
103	Tonila	78.18	6	12.50	46	14.16	60
108	Tuxpan	61.76	77	12.50	46	13.49	55
<b>113</b>	<b>San Gabriel</b>	<b>66.03</b>	<b>52</b>	<b>12.50</b>	<b>46</b>	<b>11.99</b>	<b>46</b>
121	Zapotitlic	63.73	68	12.50	46	13.91	57
122	Zapotitlán de Vadillo	72.90	17	0.00	96	24.91	103

**FUENTE:** Elaborado por el IIEG con base en el padrón electoral del INE, Cómputos Distritales 2018 de las Elecciones Federales del INE, la Estadística de Finanzas Públicas Estatales y Municipales (EFIPEM) 2018, Base de Delitos del Fuero Común del Secretariado Ejecutivo del Sistema Nacional de Seguridad Pública, Encuesta Intercensal 2015 del INEGI, Censo Nacional de Gobiernos Municipales y Delegacionales (CNGMD) 2019 y las evaluaciones del ITEI de 2016 (ver detalles y notas en IDM 2012 [https://iieg.gob.mx/ns/wp-content/uploads/2020/08/Metodologia\\_IDM.pdf](https://iieg.gob.mx/ns/wp-content/uploads/2020/08/Metodologia_IDM.pdf)).

En el caso de San Gabriel, en 2018 registró una participación electoral del 66.03%, que lo coloca en el lugar 52 de los 125 municipios. Lo que significa que tiene una mediana participación electoral en comparación con otras municipalidades del estado. Por otra parte, en 2016 con una calificación de 12.5% en materia de cumplimiento en las obligaciones de transparencia, el municipio se colocó en el lugar 46, lo que muestra el grado de compromiso de una administración en publicar y mantener actualizada la información, en particular, la correspondiente a los rubros financieros y regulatorios; así como la mejora en su accesibilidad y un adecuado manejo y protección de la información confidencial. Esto en el marco del cumplimiento del derecho de acceso a la información pública.

En lo que respecta a los empleados que laboran en las administraciones públicas, es importante destacar que en 2018 San Gabriel tenía una tasa de 11.99 empleados municipales por cada mil habitantes, por lo que ocupó el sitio 46 a nivel estatal en este rubro. Esto en el sentido de que entre menor sea el valor de este indicador mejor, porque implica una lógica de austeridad donde con menos empleados municipales se logra prestar los servicios municipales a la población.

Asimismo, en el ámbito de las finanzas municipales, para 2018 el 49.03% de los ingresos de San Gabriel se consideran propios; esto significa que fueron generados mediante sus propias estrategias de recaudación, lo que posiciona al municipio en el lugar 60 en el ordenamiento de este indicador respecto a los demás municipios del estado. Mientras que en la cuestión de seguridad, en 2019 el municipio registró una tasa de 5.36 delitos por cada cien mil habitantes, que se traduce en el lugar 46 en el contexto estatal, siendo el lugar uno, el municipio más seguro en función de esta tasa.

Considerando los cinco indicadores, San Gabriel obtiene un desarrollo institucional medio con un IDM-I de 49.61, que lo coloca en el sitio 57 del ordenamiento estatal. Donde el primer lugar lo tiene Poncitlán y el último, San Martín de Bolaños.

**Tabla 21. Desarrollo institucional de los municipios en el contexto estatal con base en cinco indicadores**

San Gabriel, Región Sur (Parte II)								
Clave	Municipio	Porcentaje de ingresos propios		Delitos del fuero común por cada 1,000 habitantes 2018		IDM-Institucional		
		Valor municipal	Lugar estatal	Valor municipal	Lugar estatal	Índice	Grado	Lugar estatal
023	Zapotlán el Grande	55.84	23	12.61	109	50.69	Alto	42
049	Jilotlán de los Dolores	20.58 <sup>b</sup>	121	0.89	2	45.41	Muy Bajo	107
065	Pihuamo	44.84	80	3.51	18	50.80	Alto	40
079	Gómez Farías	41.25	92	6.37	55	46.68	Bajo	91
085	Tamazula de Gordiano	40.33	94	5.85	50	44.28	Muy Bajo	112
087	Tecalitlán	60.42 <sup>a</sup>	13	2.10	4	54.15	Muy Alto	17
099	Tolimán	39.42	95	1.85	3	50.82	Alto	36
103	Tonila	13.35 <sup>c</sup>	124	2.64	11	43.32	Muy Bajo	119
108	Tuxpan	52.93	41	6.12	51	49.75	Medio	55
<b>113</b>	<b>San Gabriel</b>	<b>49.03</b>	<b>60</b>	<b>5.36</b>	<b>46</b>	<b>49.61</b>	<b>Medio</b>	<b>57</b>
121	Zapotiltic	55.58	27	13.06	111	46.43	Bajo	95
122	Zapotitlán de Vadillo	29.77	116	2.97	15	46.74	Bajo	90

**FUENTE:** Elaborado por el IIEG con base en el padrón electoral del INE, Cómputos Distritales 2018 de las Elecciones Federales del INE, la Estadística de Finanzas Públicas Estatales y Municipales (EFIGEM) 2018, Base de Delitos del Fuero Común del Secretariado Ejecutivo del Sistema Nacional de Seguridad Pública, Encuesta Intercensal 2015 del INEGI, Censo Nacional de Gobiernos Municipales y Delegacionales (CNGMD) 2019 y las evaluaciones del ITEI de 2016(ver detalles y notas en IDM 2012 [https://iieg.gob.mx/ns/wp-content/uploads/2020/08/Metodologia\\_IDM.pdf](https://iieg.gob.mx/ns/wp-content/uploads/2020/08/Metodologia_IDM.pdf)).

<sup>a</sup> Datos corresponden al 2017.

<sup>b</sup> Datos corresponden al 2016.

<sup>c</sup> Datos corresponden al 2014.

## Incidencia delictiva

Durante el 2019, se abrieron un total de 92 carpetas de investigación, de las cuales 44 se abrieron en el primer semestre, mientras que en los siguientes seis meses fueron 48. Abril es el mes con más casos con 12 indagaciones. Los meses con la menor cantidad de carpetas abiertas son mayo y junio con 5 casos cada uno. El promedio de carpetas abiertas por mes en el municipio es de 8.

Figura 9. Cantidad de carpetas de investigación por mes, San Gabriel 2019

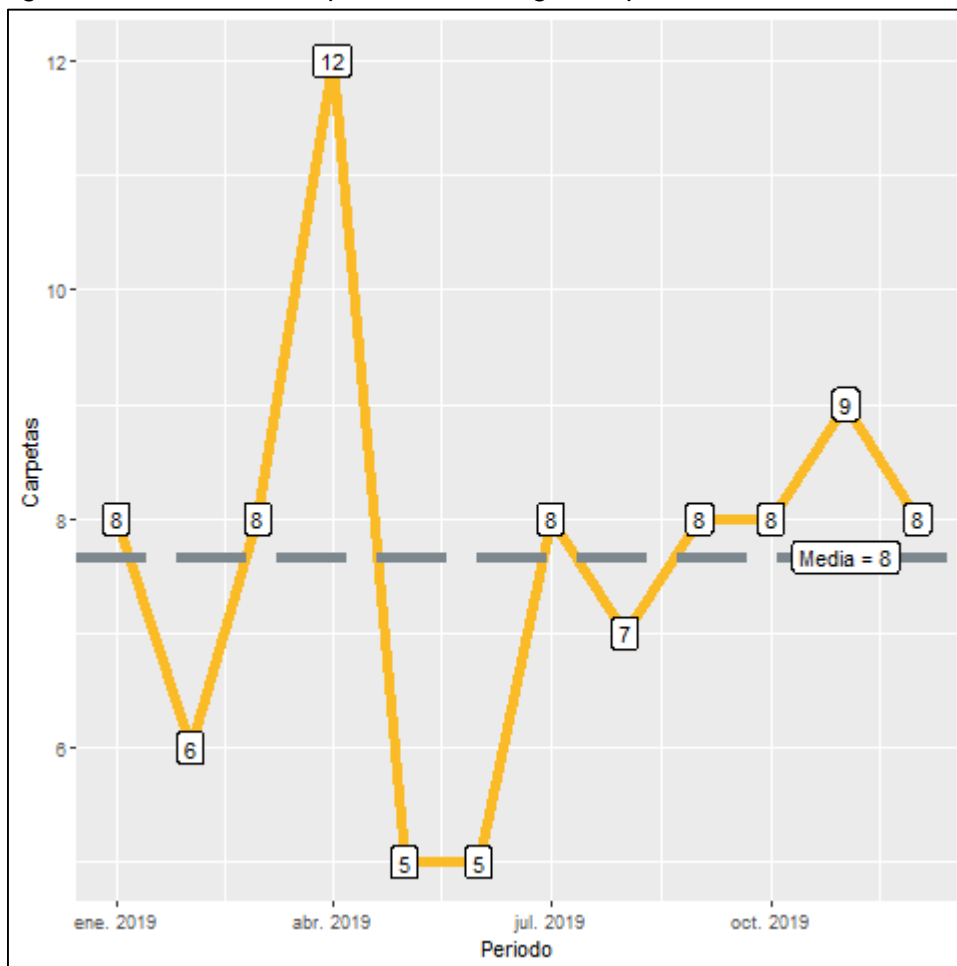

Fuente: Elaborado por el IIEG con datos del Secretariado Ejecutivo del Sistema Nacional de Seguridad Pública

En San Gabriel durante el 2019, el 52% de los delitos afectaron al bien jurídico de el patrimonio seguido de la vida y la integridad corporal con 14% y el tercer bien jurídico con mayor afectación fue la familia con 5%. (Figura 10). Con relación al bien jurídico de el patrimonio que fue el más afectado en 2019 en el municipio, daño a la propiedad fue el subtipo de delito que abrió más carpetas con 17; en segundo puesto, despojo con 11 seguido de otros robos con 8 casos. (Figura 11).

Figura 10. Distribución porcentual de los bienes jurídicos afectados, San Gabriel 2019

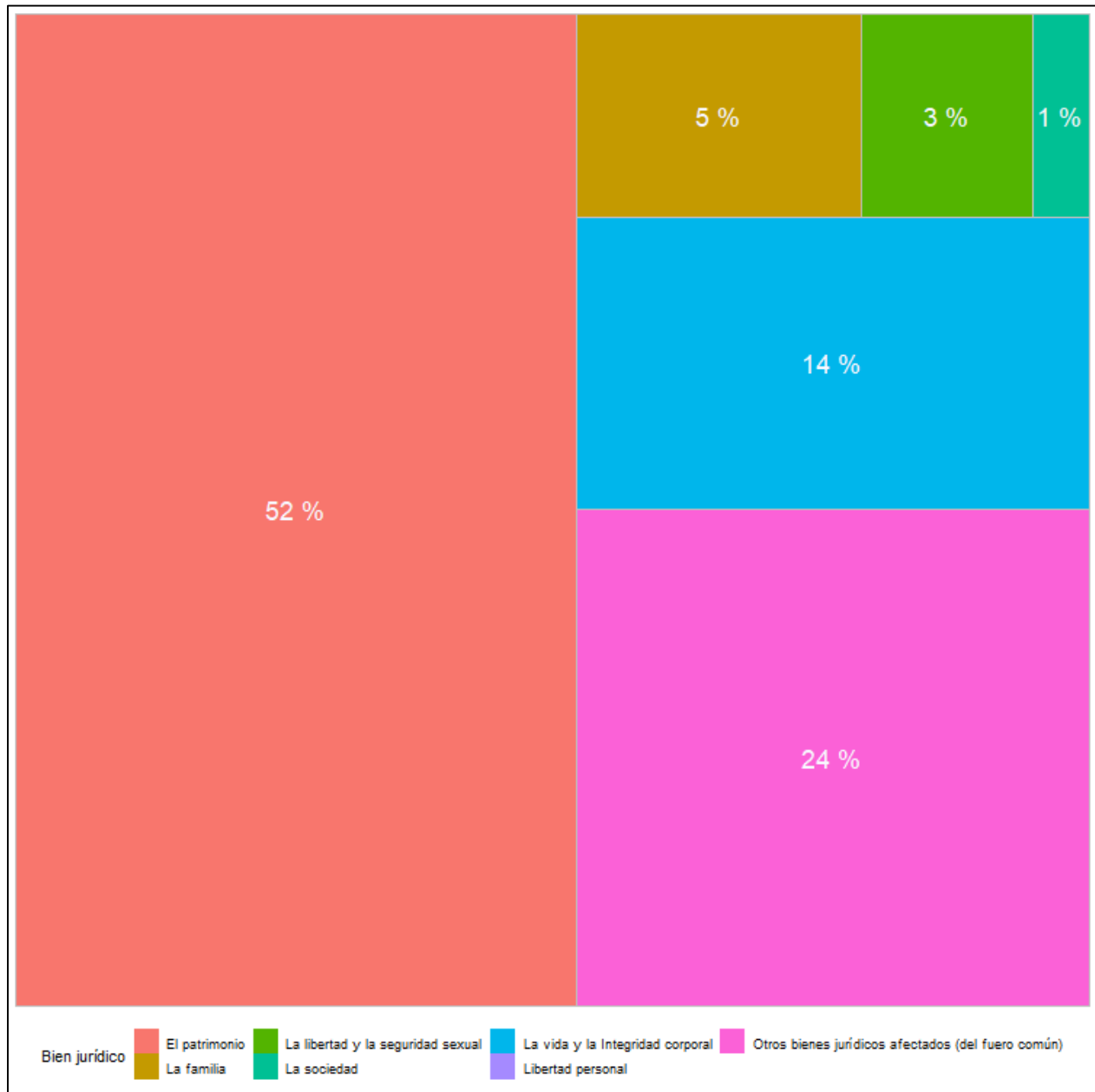

Fuente: Elaborado por el IIEG con datos del Secretariado Ejecutivo del Sistema Nacional de Seguridad Pública

Figura 11. Cantidad de carpetas por los 5 subtipos de delitos que afectaron más a el patrimonio, San Gabriel 2019

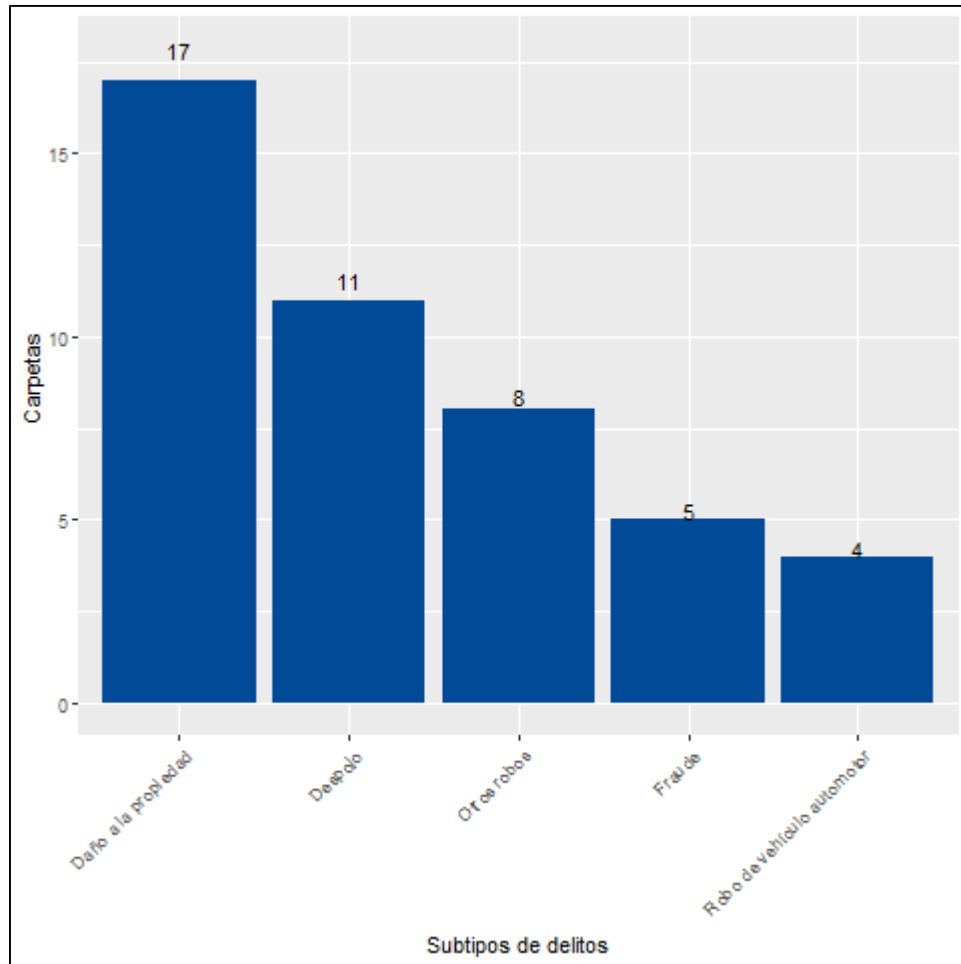

Fuente: Elaborado por el IIEG con datos del Secretariado Ejecutivo del Sistema Nacional de Seguridad Pública

## Directorio municipal



**Presidente Municipal San Gabriel**  
Bonifacio Villalvazo Larios

### Domicilio

Manuel M. Michel No. 13; C.P. 49700, San Gabriel, Jalisco

### Teléfonos

(343) 427 0602 / 427 0003 / 427 0601

### Síndico (a)

Norabel Córdova Guzmán  
Aurora Avalos Rocha

### Regidores (as)

Elizabeth Isunza García  
Javier Lara Chávez  
María del Carmen García Partida  
Luis Gerardo Vargas Araiza  
Luciano Salvatierra de la Lima  
Moisés Nava Larios  
Carolina Ramírez Gómez  
Jaime Benavides Baltazar  
Luz Adriana Candelario Figueroa

### Partido Político

Coalición por México al Frente:  
Movimiento Ciudadano (MC)  
Partido Acción Nacional (PAN)  
Partido de la Revolución Democrática (PRD)



[contacto@iieg.gob.mx](mailto:contacto@iieg.gob.mx)  
[www.iieg.gob.mx](http://www.iieg.gob.mx)

Calzada de los Pirules 71 Col. Cd. Granja  
C.P. 45010, Zapopan, Jalisco, Méx.  
Teléfono: (33) 3777-1770



**IIEG**  
Instituto de Información  
Estadística y Geográfica  
de Jalisco

