



**IIEG**

Instituto de Información  
Estadística y Geográfica  
de Jalisco



# OCOTLÁN DIAGNÓSTICO MUNICIPAL DICIEMBRE 2019



**Jalisco**

GOBIERNO DEL ESTADO



# OCOTLÁN

## DIAGNÓSTICO DEL MUNICIPIO

Diciembre 2019

<b>HISTORIA</b> .....	<b>3</b>
Toponimia	
Contexto histórico	
<b>GEOGRAFIA</b> .....	<b>6</b>
<b>Mapa base</b>	
Medio físico e infraestructura	
<b>DEMOGRAFÍA Y SOCIEDAD</b> .....	<b>10</b>
Aspectos demográficos	
Intensidad migratoria	
Pobreza multidimensional	
Marginación	
Índices sociodemográficos	
<b>ECONOMÍA</b> .....	<b>21</b>
Número de empresas	
Valor agregado censal bruto	
Empleo	
Agricultura y ganadería	
<b>MEDIO AMBIENTE</b> .....	<b>27</b>
Subíndice municipal de medio ambiente	
<b>GOBIERNO Y SEGURIDAD</b> .....	<b>29</b>
Instituciones educativas	
Desarrollo institucional	
Incidencia delictiva	
Directorio municipal	

Consulta el documento en línea  
[Cuadernillos Municipales](#)



**IIEG**  
Instituto de Información  
Estadística y Geográfica  
de Jalisco

# HISTORIA

OCOTLÁN  
DIAGNÓSTICO DEL MUNICIPIO  
DICIEMBRE 2019



**Jalisco**  
GOBIERNO DEL ESTADO

## Toponimia

Ocotlán significa: “*junto a los pinos*”; también se ha interpretado como “*lugar de pinos u ocotes*”.

**Figura 1. Ocotlán, Jalisco.**

*Localización geográfica.*



**FUENTE:** IIEG, Instituto de Información Estadística y Geográfica del Estado de Jalisco, “Mapa General del Estado de Jalisco, 2012.”

## Contexto histórico

Ocotlán fue cacicazgo perteneciente al reino o señorío de Coinan, y tenía bajo su tutela a Zula, Jamay y Joconoxtle.

En el primer tercio del siglo XVII, pertenecía a la alcaldía mayor de Poncitlán. En 1825 ya tenía Ayuntamiento perteneciente al Tercer Cantón de La Barca.

Por decreto del 5 de octubre de 1886, se suprimió el municipio de Poncitlán y todas sus comisarías se agregaron al de Ocotlán, y el 20 de febrero de 1888 el municipio de Ocotlán perdió la comisaría de Poncitlán, que volvió a ser municipalidad.

No se conoce exactamente la fecha de creación del municipio de Ocotlán, pero ya se menciona como ayuntamiento en las Estadísticas de la Provincia de Guadalajara de fecha 15 de agosto de 1823.

Por decreto del 9 de abril de 1906, se le concedió el título de villa al pueblo de Ocotlán y el 22 de agosto de 1963 se aprobó el decreto número 7845, en el cual se disponía que “por su importancia en todos los órdenes y como estímulo al esfuerzo y a la amplia labor desarrollada por sus habitantes”, se elevara a la categoría de ciudad, la Villa de Ocotlán.



**IIEG**  
Instituto de Información  
Estadística y Geográfica  
de Jalisco

# GEOGRAFÍA

OCOTLÁN  
DIAGNÓSTICO DEL MUNICIPIO  
DICIEMBRE 2019



**Jalisco**  
GOBIERNO DEL ESTADO

**Figura 2. Ocotlán, Jalisco.**  
 Mapa base.

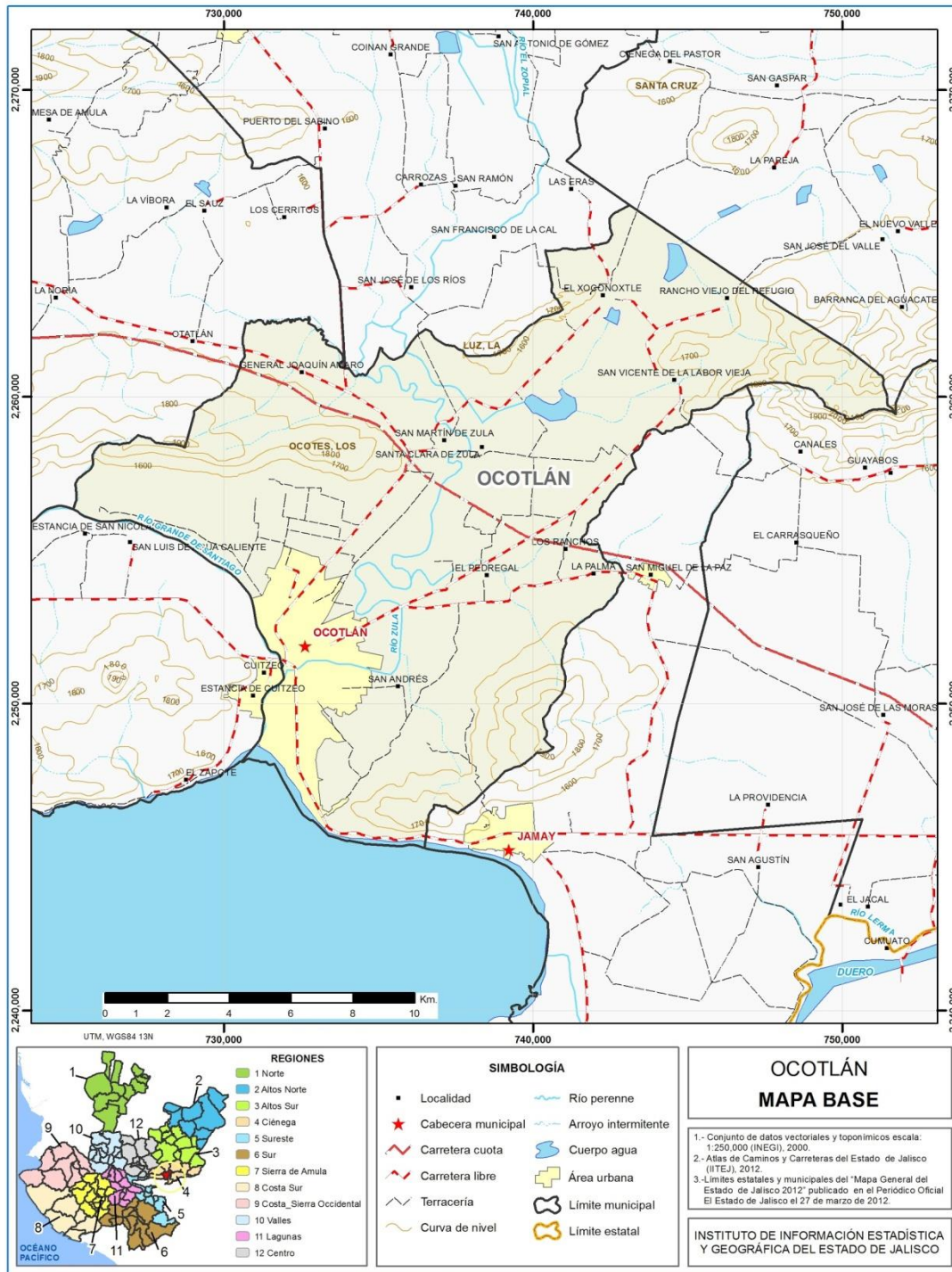

FUENTE: IIEG, Instituto de Información Estadística y Geográfica del Estado de Jalisco; 2015.

## Geografía

**Tabla 1 Medio físico**

Ocotlán, Jalisco

Medio físico		Descripción
Superficie municipal (km <sup>2</sup> )	226	El municipio de Ocotlán tiene una superficie de 226Km <sup>2</sup> . Por su superficie se ubica en la posición 104 con relación al resto de los municipios del estado.
Altura (msnm)	Mínima municipal	1,530
	Máxima municipal	2,257
	Cabecera municipal	1,530
Pendientes (%)	Planas (< 5°)	74.6
	Lomerío (5° - 15°)	15.7
	Montañosas (> 15°)	9.7
Clima (%)	Semicálido semihúmedo	100.0
Temperatura (°C)	Máxima promedio	30.2
	Mínima promedio	8.8
	Media anual	19.2
Precipitación (mm)	Media anual	889
Geología (%)	Aluvial	55.4
	Basalto	31.7
	Arenisca	12.9
Tipo de suelo (%)	Vertisol	87.4
	Feozem	10.0
	Luvisol	2.6
Cobertura de suelo (%)	Agricultura	68.2
	Asentamiento humano	8.7
	Bosque	3.1
	Cuerpo de agua	1.0
	Pastizal	2.2
	Selva	16.8

**FUENTE:** IIEG, Instituto de Información Estadística y Geográfica del Estado de Jalisco; con base en: Geología, Edafología, esc. 1:50,000 y Uso de Suelo y Vegetación SVI, esc. 1:250,000, INEGI. Clima, CONABIO. Tomo 1 Geografía y Medio Ambiente de la Enciclopedia Temática Digital de Jalisco. MDE y MDT del conjunto de datos vectoriales, esc. 1:50,000, INEGI. Mapa General del Estado de Jalisco 2012.



**Tabla 2 Infraestructura**

Ocotlán, Jalisco

Infraestructura		Descripción	
Infraestructura (km)	Carreteras	79.1	El municipio se encuentra en el primer lugar de la región Ciénega, registrando grado muy alto de conectividad en caminos y carreteras.
	Caminos	83.8	
Tipo de servicios	Cantidad	Comentarios	
Cementerio	3	La información presentada en esta tabla corresponde a los servicios concentrados en localidades mayores a 2,500 habitantes.	
Escuelas	65		
Palacio o ayuntamiento	1		
Mercado	5		
Plaza	23		
Centro Salud	8		
Tanque de agua	5		
Templo	30		

**FUENTE:** IIEG, Instituto de Información Estadística y Geográfica del Estado de Jalisco Atlas de Caminos y Carreteras del Estado de Jalisco 2012, Conectividad 2012. Mapa General del Estado de Jalisco 2012. Censo de Población y Vivienda 2000 y 2010, INEGI. Siete servicios básicos, CDTR-IIEG, 2009.



**IIEG**  
Instituto de Información  
Estadística y Geográfica  
de Jalisco

# DEMOGRAFÍA Y SOCIEDAD

OCOTLÁN  
DIAGNÓSTICO DEL MUNICIPIO  
DICIEMBRE 2019



**Jalisco**  
GOBIERNO DEL ESTADO

## Aspectos demográficos

El municipio de Ocotlán pertenece a la Región Ciénega, su población en el 2015 según la Encuesta Intercensal era de 99 mil 461 personas; 48.8 por ciento hombres y 51.2 por ciento mujeres, los habitantes del municipio representaban el 24.7 por ciento del total regional (ver tabla 3). Comparando este monto poblacional con el del año 2010, se obtiene que la población municipal aumentó un 7.0 por ciento en cinco años.

**Tabla 3 Población por sexo, porcentaje en el municipio**

Ocotlán, Jalisco							
Clave	No.	Municipio/localidad	Población total 2010	Población 2015			
				Total	Porcentaje en el municipio	Hombres	Mujeres
<b>063 OCOTLÁN</b>			<b>92,967</b>	<b>99,461</b>	<b>100.00</b>	<b>48,541</b>	<b>50,920</b>

**FUENTE:** IIEG, Instituto de Información Estadística y Geográfica del Estado de Jalisco con base en INEGI, Censo de Población y Vivienda 2010, Encuesta Intercensal 2015

Se estima que para el 2020 esta población aumentará a 106 mil 059 habitantes, donde 52 mil 201 serán hombres y 53 mil 858 mujeres, representando el 1.26 por ciento de la población total del estado.

El municipio en 2010 contaba con 52 localidades, de las cuales, 6 eran de dos viviendas y 17 de una. La cabecera municipal de Ocotlán es la localidad más poblada con 83 mil 769 personas, y representaba el 90.1 por ciento de la población, le sigue San Martín de Zula con el 2.6, San Vicente (Labor Vieja) con el 1.2, Joconoxtle (La Tuna) con el 1.1 y San Andrés con el 0.8 por ciento del total municipal. (ver tabla 4)

**Tabla 4 Población por sexo, porcentaje en el municipio**

Ocotlán, Jalisco							
Clave	No.	Municipio/localidad	Población total 2000	Población 2010			
				Total	Porcentaje en el municipio	Hombres	Mujeres
<b>063 OCOTLÁN</b>			<b>84,200</b>	<b>92,967</b>	<b>100.00</b>	<b>45,453</b>	<b>47,514</b>
0001	1	OCOTLÁN	75,942	83,769	90.1	40,870	42,899
0028	2	SAN MARTÍN DE ZULA	2,032	2,428	2.6	1,238	1,190
0011	3	SAN VICENTE (LABOR VIEJA)	1,027	1,083	1.2	532	551
0010	4	JOCONOXTLE (LA TUNA)	1,145	1,059	1.1	482	577
0026	5	SAN ANDRÉS	339	717	0.8	363	354

**FUENTE:** IIEG, Instituto de Información Estadística y Geográfica del Estado de Jalisco con base en INEGI, censos y conteos nacionales, 2000-2010.

## Intensidad migratoria

El estado de Jalisco tiene una añeja tradición migratoria a Estados Unidos que se remonta hacia los finales del siglo XIX. Se estima que 1.4 millones de personas nacidas en Jalisco habitan en Estados Unidos y que alrededor de 2.6 millones de personas nacidas en aquel país son hijos de padres jaliscienses. De acuerdo al índice de intensidad migratoria calculado por Consejo Nacional de Población (CONAPO) con datos del censo de población de 2010 del INEGI, Jalisco tiene un grado alto de intensidad migratoria, y tiene el lugar decimotercero entre las entidades federativas del país con mayor intensidad migratoria.

**Figura 3. Grado de Intensidad migratoria a Estados Unidos.**  
Jalisco, 2010

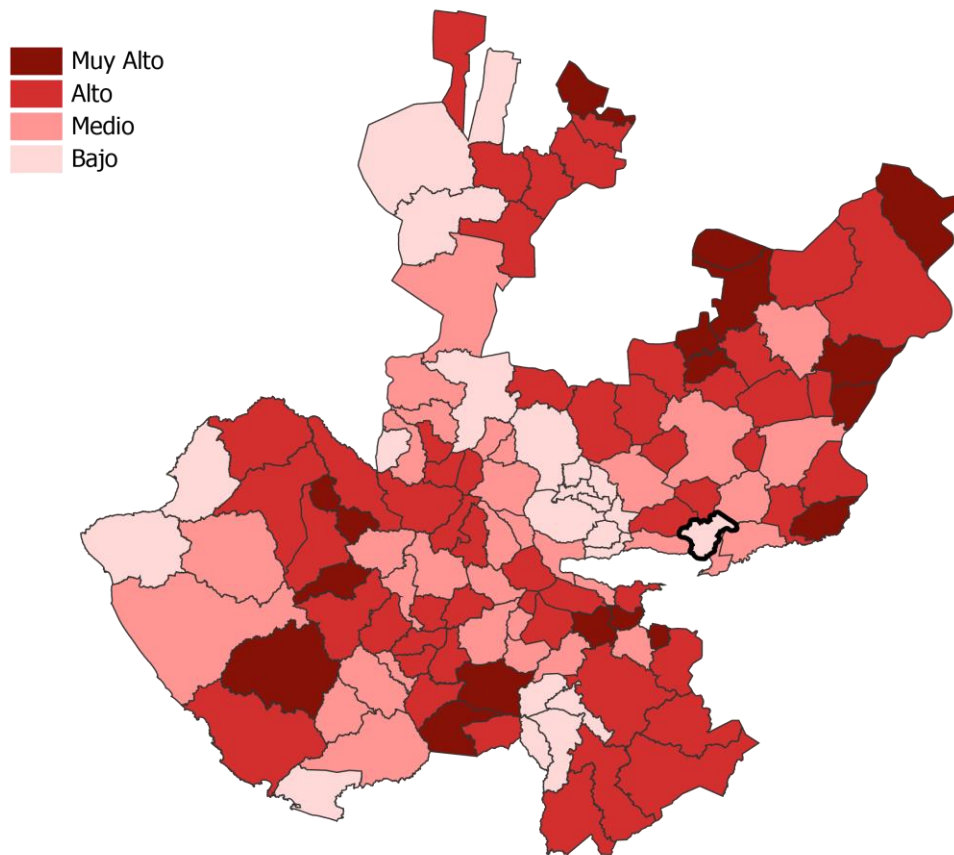

**FUENTE:** IIEG, Instituto de Información Estadística y Geográfica del Estado de Jalisco con base en estimaciones del CONAPO, 2010

Los indicadores de este índice señalan que en Ocotlán el 4.40 por ciento de las viviendas del municipio se recibieron remesas en 2010, en un 1.60 por ciento se reportaron emigrantes del quinquenio anterior (2005-2010), en el 1.20 por ciento se registraron migrantes circulares del quinquenio anterior, así mismo el 2.34 por ciento de las viviendas contaban con migrantes de retorno del quinquenio anterior (ver tabla 5).

**Tabla 5 Índice y grado de intensidad migratoria e indicadores socioeconómicos**

Ocotlán, 2010	
Índice y grado de intensidad migratoria e indicadores socioeconómicos	Valores
Índice de intensidad migratoria	-0.3611809
Grado de intensidad migratoria	Bajo
Total de viviendas	23603
% viviendas que reciben remesas	4.40
% Viviendas con emigrantes en Estados Unidos del quinquenio anterior	1.60
% Viviendas con migrantes circulares del quinquenio anterior	1.20
% Viviendas con migrantes de retorno del quinquenio anterior	2.34
Lugar que ocupa en el contexto estatal	113
Lugar que ocupa en el contexto nacional	1317

**FUENTE:** IIEG, Instituto de Información Estadística y Geográfica del Estado de Jalisco con base en estimaciones del CONAPO con base en el INEGI, muestra del diez por ciento del Censo de Población y Vivienda 2010.

Cabe señalar que en el cálculo previo del índice de intensidad migratoria, que fue en el año 2000, la unidad de observación eran los hogares y Ocotlán ocupaba el lugar 102 con grado medio, donde los hogares que recibieron remesas fue de 6.55 por ciento, hogares con emigrantes en Estados Unidos del quinquenio anterior de 5.65; mientras que el 3.32 por ciento de los hogares tenían migrantes circulares del quinquenio anterior y 1.97 por ciento migrantes de retorno (ver tabla 6).

**Tabla 6 Índice y grado de intensidad migratoria e indicadores socioeconómicos**

Ocotlán, 2000	
Índice y grado de intensidad migratoria e indicadores socioeconómicos	Valores
Índice de intensidad migratoria	0.3436413
Grado de intensidad migratoria	Medio
Total de hogares	19561
% Hogares que reciben remesas	6.55
% Hogares con emigrantes en Estados Unidos del quinquenio anterior	5.65
% Hogares con migrantes circulares del quinquenio anterior	3.32
% Hogares con migrantes de retorno del quinquenio anterior	1.97
Lugar que ocupa en el contexto estatal	102

**Fuente:** Consejo Nacional de Población. Colección: Índices Sociodemográficos. Diciembre de 2001.

## Pobreza multidimensional

La pobreza, está asociada a condiciones de vida que vulneran la dignidad de las personas, limitan sus derechos y libertades fundamentales, impiden la satisfacción de sus necesidades básicas e imposibilitan su plena integración social. De acuerdo con esta concepción, una persona se considera en situación de pobreza multidimensional cuando sus ingresos son insuficientes para adquirir los bienes y los servicios que requiere para satisfacer sus necesidades y presenta carencia en al menos uno de los siguientes seis indicadores: rezago educativo, acceso a los servicios de salud, acceso a la seguridad social calidad y espacios de la vivienda servicios básicos en la vivienda.

La nueva metodología para medir el fenómeno de la pobreza fue desarrollada por el CONEVAL y permite profundizar en el estudio de la pobreza, ya que además de medir los ingresos, como tradicionalmente se realizaba, se analizan las carencias sociales desde una óptica de los derechos sociales.

Estos componentes permitirán dar un seguimiento puntual de las carencias sociales y al bienestar económico de la población, además de proporcionar elementos para el diagnóstico y seguimiento de la situación de la pobreza en nuestro país, desde un enfoque novedoso y consistente con las disposiciones legales aplicables y que retoma los desarrollos académicos recientes en materia de medición de la pobreza.

En términos generales de acuerdo a su ingreso y a su índice de privación social se proponen la siguiente clasificación:

**Pobres multidimensionales.**- Población con ingreso inferior al valor de la línea de bienestar y que padece al menos una carencia social.

**Vulnerables por carencias sociales.**- Población que presenta una o más carencias sociales, pero cuyo ingreso es superior a la línea de bienestar.

**Vulnerables por ingresos.**- Población que no presenta carencias sociales y cuyo ingreso es inferior o igual a la línea de bienestar.

**No pobre multidimensional y no vulnerable.**- Población cuyo ingreso es superior a la línea de bienestar y que no tiene carencia social alguna.

<b>Tabla 7 Pobreza Multidimensional</b>						
<b>Ocotlán, 2010-2015</b>						
<b>Indicadores de incidencia</b>	<b>Porcentaje</b>		<b>Personas</b>		<b>Carencias promedio</b>	
	<b>2010</b>	<b>2015</b>	<b>2010</b>	<b>2015</b>	<b>2010</b>	<b>2015</b>
<b>Pobreza multidimensional</b>						
Población en situación de pobreza multidimensional	36.6	35.0	33,412	33,969	2.1	1.9
Población en situación de pobreza multidimensional moderada	31.8	31.5	29,042	30,599	1.9	1.8
Población en situación de pobreza multidimensional extrema	4.8	3.5	4,369	3,370	3.7	3.4
Población vulnerable por carencias sociales	26.8	23.1	24,489	22,456	1.9	1.8
Población vulnerable por ingresos	10.7	14.0	9,737	13,542		
Población no pobre multidimensional y no vulnerable	25.9	27.9	23,669	27,048		
<b>Privación social</b>						
Población con al menos una carencia social	63.4	58.2	57,901	56,426	2.0	1.9
Población con al menos tres carencias sociales	15.5	13.5	14,182	13,139	3.6	3.4
<b>Indicadores de carencias sociales</b>						
Rezago educativo	22.3	21.3	20,334	20,710	2.4	2.2
Acceso a los servicios de salud	24.8	17.6	22,631	17,114	2.7	2.6
Acceso a la seguridad social	41.9	38.1	38,280	36,928	2.4	2.2
Calidad y espacios de la vivienda	5.5	7.4	4,984	7,172	3.3	2.9
Acceso a los servicios básicos en la vivienda	18.0	10.6	16,438	10,272	2.5	2.7
Acceso a la alimentación	15.3	14.5	14,001	14,081	2.8	2.4
<b>Bienestar</b>						
Población con un ingreso inferior a la línea de bienestar mínimo	16.2	12.2	14,789	11,806	1.9	1.8
Población con un ingreso inferior a la línea de bienestar	47.3	49.0	43,149	47,512	1.6	1.4

**Fuente:** Elaborado por el IIEG con base en estimaciones del CONEVAL con base en el MCS-ENIGH 2010, la muestra del Censo de Población y Vivienda 2010, el Modelo Estadístico 2015 para la continuidad del MCS-ENIGH y la Encuesta Intercensal 2015.

En la tabla 7 se muestra los datos actualizados a 2015 del porcentaje y número de personas en situación de pobreza, vulnerable por carencias sociales, vulnerable por ingresos y; no pobre y no vulnerable en Ocotlán el 35.0 por ciento de la población se encuentra en situación de pobreza, es decir 33 mil 969 personas comparten esta situación en el municipio, así mismo el 23.1 por ciento (22,456 personas) de la población es vulnerable por carencias sociales; el 14.0 por ciento es vulnerable por ingresos y 27.9 por ciento es no pobre y no vulnerable.

Es importante agregar que en 2010 el 4.8 por ciento de Ocotlán presentó pobreza extrema para el 2015 disminuyó a 3.5 por ciento, es decir 3 mil 370 personas (2015); por otro lado en 2010 un 32.4 por ciento de la población estaba en pobreza moderada (29,992 personas) y para 2015 disminuyó su porcentaje a 31.5 por ciento, sin embargo en datos absolutos aumentó a 30,599 habitantes.

De los indicadores de carencias sociales en 2015, destaca que el acceso a la seguridad social es la más alta con un 38.1 por ciento, que en términos relativos se trata de 36 mil 928 habitantes. El que menos porcentaje acumula es el de calidad y espacios de la vivienda, con el 7.4 por ciento.

**Figura 4. Porcentaje de población con pobreza multidimensional por municipio.**  
 Jalisco, 2015

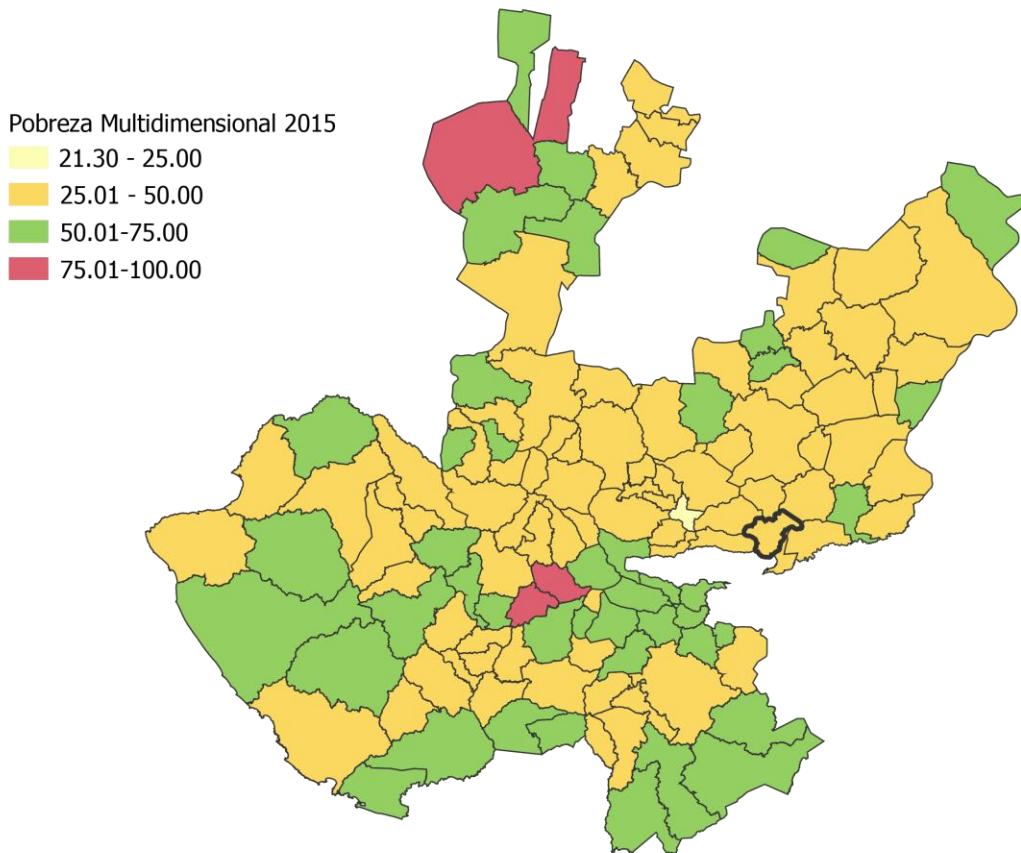

**FUENTE:** IIEG, con base en estimaciones del CONEVAL con base en el Modelo Estadístico 2015 para la continuidad del MCS-ENIGH y la Encuesta Intercensal 2015.



## Marginación

La construcción del índice para las entidades federativas, regiones y municipios considera cuatro dimensiones estructurales de la marginación: falta de acceso a la educación (población analfabeta de 15 años o más y población sin primaria completa de 15 años o más), residencia en viviendas inadecuadas (sin disponibilidad de agua entubada, sin drenaje ni servicio sanitario exclusivo, con piso de tierra, sin disponibilidad de energía eléctrica y con algún nivel de hacinamiento), percepción de ingresos monetarios insuficientes (ingresos hasta 2 salarios mínimos) y residir en localidades pequeñas con menos de 5 mil habitantes.

En la tabla 8 se presentan los indicadores que componen el índice de marginación para el 2015 del municipio. En donde se ve que el municipio de Ocotlán cuenta con un grado de marginación muy bajo, y que la mayoría de sus carencias son similares a las del promedio estatal; destaca que la población de 15 años o más sin primaria completa asciende al 16.4 por ciento, y que el 34.7 por ciento de la población gana a lo mucho dos salarios mínimos.

**Figura 5. Índice de marginación por municipio.**  
 Jalisco, 2015

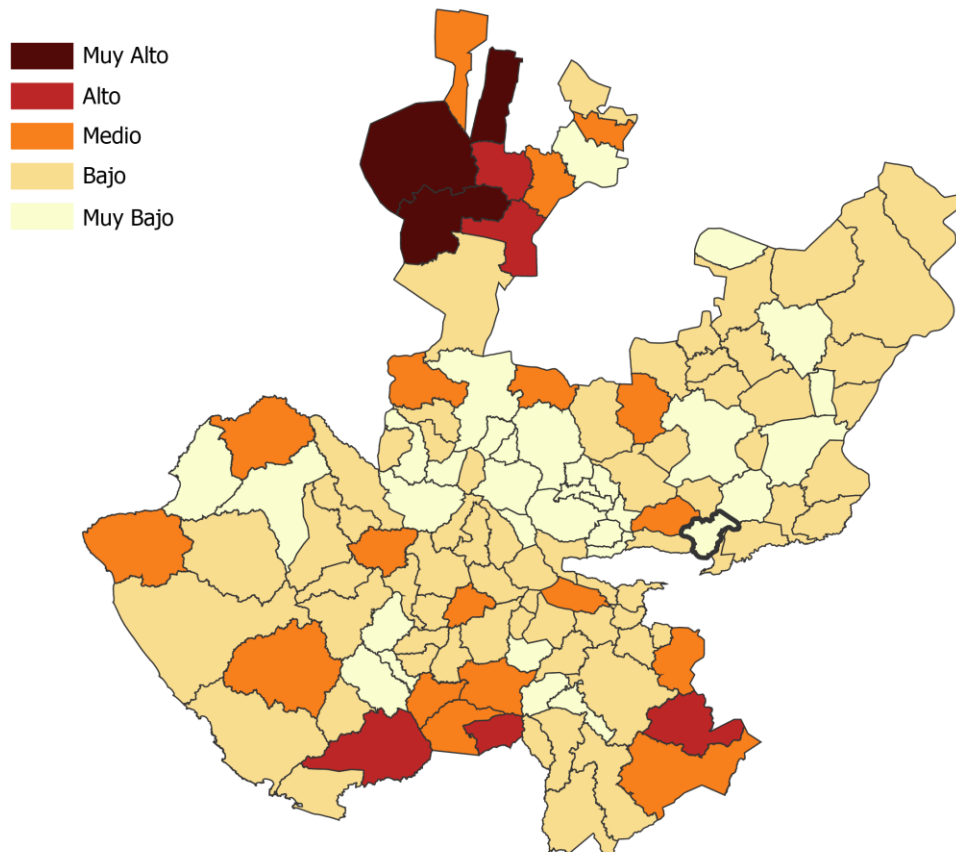

**FUENTE:** IIEG, Instituto de Información Estadística y Geográfica del Estado de Jalisco con base en estimaciones del CONAPO, 2015

A nivel localidad, se tiene que la mayoría de las principales localidades del municipio tienen grado de marginación bajo o medio, a excepción de San Andrés con grado alto. Destaca el caso de San Martín de Zula, con los más altos porcentajes de población analfabeta (12.2 por ciento) y sin primaria completa (39.3 por ciento) (ver tabla 8).

**Tabla 8 Grado de marginación e indicadores sociodemográficos**

Ocotlán, 2010							
Municipio / Localidad		Grado	% Población de 15 años o más analfabeta	% Población de 15 años o más sin primaria completa	% Población en localidades con menos de 5000 habitantes	% Población ocupada con ingreso de hasta 2 salarios mínimos	% Viviendas particulares habitadas que no disponen de refrigerador
Clave	Nombre						
	Jalisco	Bajo	3.6	14.9	17.5	29.4	
063	Ocotlán	Muy bajo	3.4	16.4	9.9	34.7	
0001	Ocotlán	Bajo	4.5	18.7			6.3
0028	San Martín de Zula	Medio	12.2	39.3			11.1
0011	San Vicente (Labor Vieja)	Bajo	8.9	36.9			7.7
0010	Joconoxtle (La Tuna)	Medio	8.3	30.9			5.5
0026	San Andrés	Alto	6.3	27.4			21.7

\* Para el cálculo de los índices estatales, municipales y regionales, estos indicadores corresponden a los porcentajes de ocupantes en viviendas.

**FUENTE:** IIEG, Instituto de Información Estadística y Geográfica del Estado de Jalisco, con base en CONAPO, Índices de marginación por entidad federativa, municipal y a nivel localidad, 2010

Nota: El dato del Estado y del Municipio es 2015

Respecto a las carencias en la vivienda, la localidad de San Martín de Zula tiene los más altos porcentajes en todos los indicadores de viviendas. No obstante, sobresale que el 96.0 por ciento de las viviendas no contaban con agua entubada, 21.7 no disponía de refrigerador, 12.6 tenía piso de tierra, 10.9 por ciento no tenía excusado y el 9.1 energía eléctrica (ver tabla 9).

**Tabla 9 Grado de marginación e indicadores sociodemográficos**

Ocotlán, 2010							
Municipio / Localidad		Grado	% Viviendas particulares habitadas sin excusado*	% Viviendas particulares habitadas sin energía eléctrica*	% Viviendas particulares habitadas sin disponibilidad de agua entubada*	**Promedio de ocupantes por cuarto en viviendas particulares habitadas	% Viviendas particulares habitadas con piso de tierra
Clave	Nombre						
	Jalisco	Bajo	0.86	0.3	1.8	22.1	1.6
<b>063</b>	<b>Ocotlán</b>	<b>Muy bajo</b>	<b>0.5</b>	<b>0.2</b>	<b>2.7</b>	<b>25.2</b>	<b>0.9</b>
0001	Ocotlán	Bajo	0.8	0.3	7.4	1.0	1.7
0028	San Martín de Zula	Medio	3.4	1.1	1.4	1.2	1.6
0011	San Vicente (Labor Vieja)	Bajo	2.1	1.0	2.1	0.9	1.1
0010	Joconoxtle (La Tuna)	Medio	6.2	1.0	20.5	1.0	2.4
0026	San Andrés	Alto	10.9	9.1	96.0	1.4	12.6

\* Para el cálculo de los índices estatales, municipales y regionales, estos indicadores corresponden a los porcentajes de ocupantes en viviendas.

\*\* Para el dato estatal y municipal se considera el porcentaje de viviendas con algún nivel de hacinamiento

**FUENTE:** IIEG, Instituto de Información Estadística y Geográfica del Estado de Jalisco, con base en CONAPO, Índices de marginación por entidad federativa, municipal y a nivel localidad, 2010

Nota: El Dato del Estado y del Municipio es 2015

## Índices sociodemográficos

A manera de recapitulación, el municipio de Ocotlán en 2015 ocupaba a nivel estatal el lugar 115 en el índice de marginación con un grado muy bajo, en pobreza multidimensional se localiza en el lugar 109, con el 31.5 por ciento de su población en pobreza moderada y 3.5 por ciento en pobreza extrema; y en cuanto al índice de intensidad migratoria el municipio tiene un grado bajo y ocupa el lugar 113 entre todos los municipios del estado (ver tabla 10).

**Tabla 10 Población total, grado de Marginación e Intensidad Migratoria y situación de pobreza**

Jalisco, 2015									
Clave	Municipio	Población	Marginación		Pobreza Multidimensional			Intensidad Migratoria 2010	
			Grado	Lugar	Moderada	Extrema	Lugar	Grado	Lugar
<b>14</b>	<b>Jalisco</b>	<b>7,844,830</b>	<b>Bajo</b>	<b>27</b>	<b>30.0</b>	<b>1.8</b>	<b>5</b>	<b>Alto</b>	<b>13</b>
013	Atotonilco el Alto	60,480	Muy bajo	100	38.4	2.7	88	Medio	99
016	Ayotlán	37,963	Bajo	46	48.8	7.5	28	Alto	36
033	Degollado	21,479	Bajo	57	40.0	6.3	65	Muy alto	2
047	Jamay	24,753	Bajo	81	45.5	3.7	51	Medio	77
018	La Barca	65,055	Bajo	92	40.3	3.7	79	Medio	93
<b>063</b>	<b>Ocotlán</b>	<b>99,461</b>	<b>Muy bajo</b>	<b>115</b>	<b>31.5</b>	<b>3.5</b>	<b>109</b>	<b>Bajo</b>	<b>113</b>
066	Poncitlán	51,944	Bajo	43	36.3	11.5	59	Medio	85
105	Tototlán	23,171	Bajo	75	37.8	3.1	89	Alto	53
123	Zapotlán del Rey	17,893	Medio	24	38.9	5.3	74	Alto	62

**FUENTE:** IIEG, Instituto de Información Estadística y Geográfica del Estado de Jalisco con base en estimaciones del CONEVAL y CONAPO.

\*El dato de Jalisco en Pobreza Multidimensional corresponde a 2016.



**IIEG**  
Instituto de Información  
Estadística y Geográfica  
de Jalisco

# ECONOMÍA

OCOTLÁN  
DIAGNÓSTICO DEL MUNICIPIO  
DICIEMBRE 2019



**Jalisco**  
GOBIERNO DEL ESTADO

## Número de empresas

Conforme a la información del Directorio Estadístico Nacional de Unidades Económicas (DENUE) de INEGI, el municipio de Ocotlán cuenta con 6,486 unidades económicas al mes de noviembre de 2019 y su distribución por sectores revela un predominio de unidades económicas dedicadas al comercio, siendo estas el 43.25% del total de las empresas en el municipio. Ocupa la posición 10 del total de empresas establecidas en el estado y el lugar número 1 en el ranking regional

**Figura 6. Distribución de las unidades económicas Ocotlán, 2019/Noviembre**

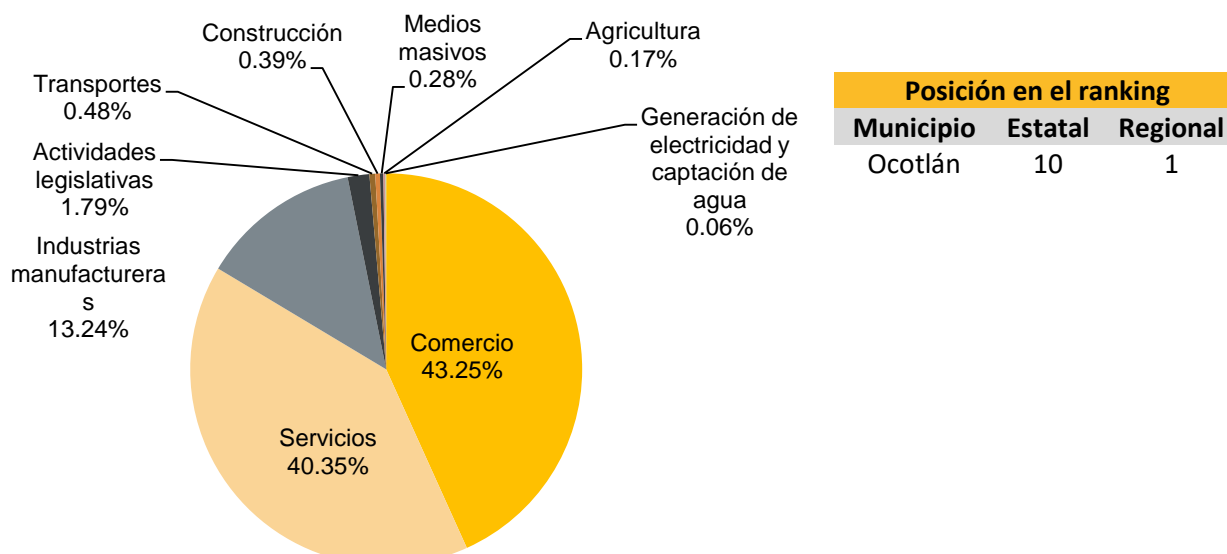

**Tabla 11 Composición de las Empresas Ocotlán, noviembre 2019. (Unidades económicas).**

Sector	Total de Unidades Económicas	0 a 5 personas	6 a 10 personas	11 a 30 personas	31 a 50 personas	51 a 100 personas	101 a 250 personas	Más de 250 personas
Comercio	2,805	2,599	108	77	13	5	3	
Servicios	2,617	2,320	177	84	11	17	5	3
Industrias manufactureras	859	626	135	70	16	5	4	3
Actividades legislativas	116	67	25	16	5	2	1	
Transportes	31	12	8	6	2	3		
Construcción	25	8	2	10	1	1	2	1
Medios masivos	18	14	2	1	1			
Agricultura	11		2	2	1	5	1	
Generación de electricidad y captación de agua	4	1	1	1		1		
<b>Total general</b>	<b>6,486</b>	<b>5,647</b>	<b>460</b>	<b>267</b>	<b>50</b>	<b>39</b>	<b>16</b>	<b>7</b>

FUENTE: IIEG, Instituto de Información Estadística y Geográfica del Estado de Jalisco; con información de INEGI, DENUE.

## Valor agregado censal bruto

El valor agregado censal bruto se define como: “*el valor de la producción que se añade durante el proceso de trabajo por la actividad creadora y de transformación del personal ocupado, el capital y la organización (factores de la producción), ejercida sobre los materiales que se consumen en la realización de la actividad económica.*” En resumen, esta variable se refiere al valor de la producción que añade la actividad económica en su proceso productivo.

Los censos económicos 2014, registraron que, en el municipio de Ocotlán, los tres subsectores más importantes en la generación de valor agregado censal bruto fueron la *Industria alimentaria; la Fabricación de muebles, colchones y persianas; y Comercio al por mayor de abarrotes, alimentos, bebidas, hielo y tabaco*, que generaron en conjunto el 74.5% del total del valor agregado censal bruto registrado en 2014 en el municipio.

El subsector de *Fabricación de muebles, colchones y persianas*, que concentró el 10% del valor agregado censal bruto en 2014, registró el mayor crecimiento real pasando de 280 millones 268 mil pesos en 2009 a 514 millones 934 mil pesos en 2014, representado una variación de 83.7% durante el periodo.

**Tabla 12 Subsectores con mayor valor agregado censal bruto (VACB)**

**Ocotlán, 2009 y 2014. (Miles de pesos a precios de 2013).**

Subsector	2009	2014	% Part 2014	Var % 2009- 2014
311 Industria alimentaria	3,240,901	3,130,099	62.0%	-3.4%
337 Fabricación de muebles, colchones y persianas	280,268	514,934	10.2%	83.7%
431 Comercio al por mayor de abarrotes, alimentos, bebidas, hielo y tabaco	139,299	117,941	2.3%	-15.3%
461 Comercio al por menor de abarrotes, alimentos, bebidas, hielo y tabaco	84,918	113,351	2.2%	33.5%
811 Servicios de reparación y mantenimiento	188,626	96,203	1.9%	-49.0%
468 Comercio al por menor de vehículos de motor, refacciones, combustibles y lubricantes	120,435	92,296	1.8%	-23.4%
462 Comercio al por menor en tiendas de autoservicio y departamentales	13,351	88,740	1.8%	564.7%
434 Comercio al por mayor de materias primas agropecuarias y forestales, para la industria, y materiales de desecho	116,433	67,069	1.3%	-42.4%
332 Fabricación de productos metálicos	18,944	66,152	1.3%	249.2%
522 Instituciones de intermediación crediticia y financiera no bursátil	10,261	65,189	1.3%	535.3%
722 Servicios de preparación de alimentos y bebidas	51,844	62,005	1.2%	19.6%
Otros	512,193	631,617	12.5%	23.3%
<b>Total</b>	<b>4,777,474</b>	<b>5,045,596</b>	<b>100.0%</b>	<b>5.6%</b>

**FUENTE:** IIEG, Instituto de Información Estadística y Geográfica del Estado de Jalisco; con base en datos proporcionados por el INEGI.

## Empleo

### Trabajadores asegurados en el IMSS Por grupo económico

Para diciembre de 2019 el IMSS reportó un total de 22,798 trabajadores asegurados, lo que representó para el municipio de Ocotlán una disminución de 1,204 trabajadores en comparación con el mes de diciembre de 2018, debido al decremento del registro en el empleo formal de la mayoría de sus grupos económicos, principalmente en el de *Construcción de edificaciones y obras de ingeniería civil*.

En función de los registros del IMSS el grupo económico que más empleos presentó dentro del municipio de Ocotlán es la *Fabricación y/o reparación de muebles de madera y sus partes; excepto de metal y de plástico moldeado*, ya que en diciembre de 2019 registró un total de 5,154 trabajadores concentrando el 22.61% del total de asegurados en el municipio.

El segundo grupo económico con más trabajadores asegurados fue la *Construcción de edificaciones y obras de ingeniería civil*, que para diciembre de 2019 registró 2,156 trabajadores asegurados que representan el 9.46% del total de trabajadores asegurados a dicha fecha.

**Tabla 13 Trabajadores asegurados**

Ocotlán, Jalisco 2012-2019

Grupo económico	2012	2013	2014	2015	2016	2017	2018	2019	% part 2019
Fabricación y/o reparación de muebles de madera y sus partes; excepto de metal y de plástico moldeado.	5,107	5,007	4,638	4,720	4,884	4,891	4,981	5,154	22.61%
Construcción de edificaciones y obras de ingeniería civil.	1,356	1,490	2,094	1,656	1,583	2,995	2,773	2,156	9.46%
Elaboración de alimentos.	1,194	1,326	1,468	1,670	1,866	1,914	1,847	1,991	8.73%
Servicios de administración pública y seguridad social.	1,507	1,458	1,444	1,376	1,345	1,506	1,462	1,496	6.56%
Servicios profesionales y técnicos.	1,734	1,666	1,702	2,972	5,644	5,304	1,944	1,373	6.02%
Compraventa de equipo de transporte; sus refacciones y accesorios.	332	357	375	381	429	408	1,322	1,313	5.76%
Compraventa de materias primas, materiales y auxiliares.	858	900	779	804	897	1,022	989	1,029	4.51%
Compraventa de alimentos, bebidas y productos del tabaco.	656	835	1,059	785	770	739	1,207	823	3.61%
Transporte terrestre.	407	447	523	543	593	537	645	768	3.37%
Trabajos realizados por contratistas especializados.	352	389	357	783	593	771	763	758	3.32%
Fabricación de productos metálicos, excepto maquinaria y equipo.	357	364	410	487	506	748	749	741	3.25%
Compraventa en tiendas de autoservicios y departamentos especializados.	567	555	565	562	536	522	515	609	2.67%
Otros	3,299	3,699	3,876	3,886	4,054	4,376	4,805	4,587	20.12%
<b>Total</b>	<b>17,726</b>	<b>18,493</b>	<b>19,290</b>	<b>20,625</b>	<b>23,700</b>	<b>25,733</b>	<b>24,002</b>	<b>22,798</b>	<b>100.00%</b>

FUENTE: IIEG, Instituto de Información Estadística y Geográfica del Estado de Jalisco; en base a datos proporcionados por el IMSS.



### **Trabajadores asegurados en el IMSS Región Ciénega**

En diciembre de 2019, Ocotlán se presenta como el primer municipio, dentro de la región Ciénega, con mayor número de trabajadores concentrando el 45.35% del total.

De diciembre de 2012 a diciembre de 2019 el municipio de Ocotlán, registró un importante incremento en el número de trabajadores asegurados en la región Ciénega, pasando de 17,726 asegurados en 2012 a 22,798 asegurados en 2019, un aumento de 5,072 trabajadores durante el total del periodo.

<b>Tabla 14 Trabajadores asegurados</b>									
<b>Región Ciénega, Jalisco 2012-2019</b>									
<b>Municipio</b>	<b>2012</b>	<b>2013</b>	<b>2014</b>	<b>2015</b>	<b>2016</b>	<b>2017</b>	<b>2018</b>	<b>2019</b>	<b>% part.2019</b>
Atotonilco el Alto	5,695	5,503	5,700	6,251	7,007	7,754	8,235	8,726	17.36%
Ayotlán	1,664	1,790	1,879	2,249	2,505	2,605	2,899	3,016	6.00%
Degollado	487	720	884	1,055	688	659	729	728	1.45%
Jamay	892	926	966	1,056	1,137	1,225	1,301	1,309	2.60%
La Barca	4,434	4,131	4,094	4,391	4,438	4,260	4,555	4,721	9.39%
Ocotlán	17,726	18,493	19,290	20,625	23,700	25,733	24,002	22,798	45.35%
Poncitlán	4,930	4,339	4,614	4,833	4,485	4,678	4,503	4,378	8.71%
Tototlán	1,153	1,251	1,254	1,445	1,521	1,613	1,788	1,896	3.77%
Zapotlán del Rey	1,074	258	385	357	1,619	3,675	2,892	2,700	5.37%
<b>Total región Ciénega</b>	<b>38,055</b>	<b>37,411</b>	<b>39,066</b>	<b>42,262</b>	<b>47,100</b>	<b>52,202</b>	<b>50,904</b>	<b>50,272</b>	<b>100.00%</b>

**FUENTE:** IIEG, Instituto de Información Estadística y Geográfica del Estado de Jalisco; en base a datos proporcionados por el IMSS.

## Agricultura y ganadería

El valor de la producción agrícola en Ocotlán ha presentado diversas fluctuaciones durante el periodo 2013–2018, habiendo registrado su nivel más alto en 2018. El valor de la producción agrícola de Ocotlán de 2018, representó el 1.3% del total de producción agrícola estatal.

**Figura 7. Valor de la producción agrícola  
Ocotlán 2013 - 2018 (Miles de pesos)**

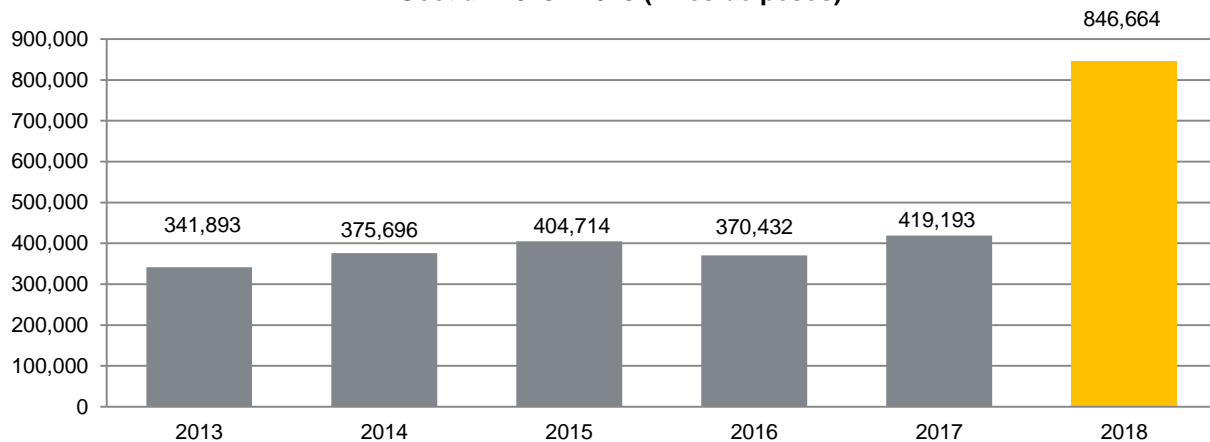

**FUENTE:** IIEG, Instituto de Información Estadística y Geográfica del Estado de Jalisco; información de SIAP / SAGARPA - OEIDRUS.

La producción ganadera en Ocotlán ha mantenido diversas fluctuaciones durante el periodo 2013-2018, siendo el ejercicio de 2016 el año en el que se ha registrado el mayor crecimiento en el valor de la producción ganadera en el municipio. En 2018, la producción ganadera de Ocotlán representó el 0.4% del total de la producción ganadera estatal.

**Figura 8. Valor de la producción ganadera  
Ocotlán 2013 - 2018 (Miles de pesos)**

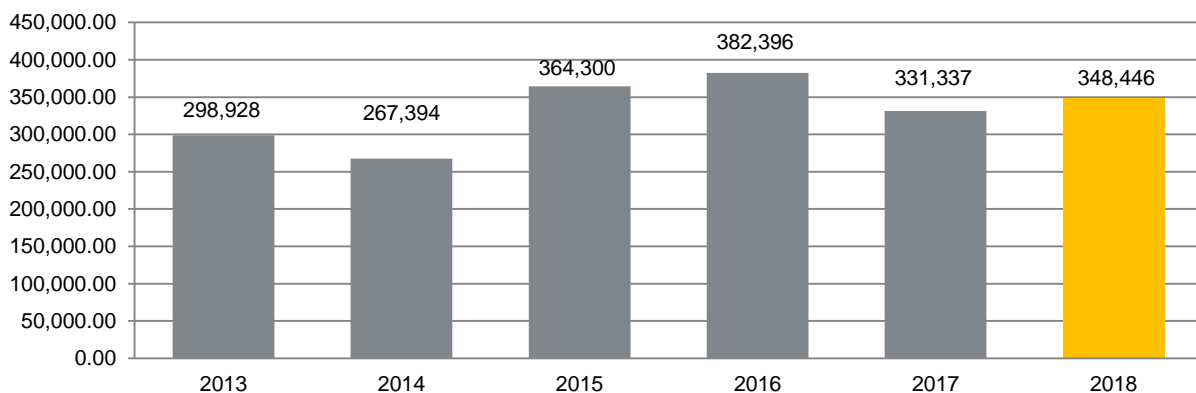

**FUENTE:** IIEG, Instituto de Información Estadística y Geográfica del Estado de Jalisco; información de SIAP / SAGARPA - OEIDRUS.



**IIEG**  
Instituto de Información  
Estadística y Geográfica  
de Jalisco

# MEDIO AMBIENTE

OCOTLÁN  
DIAGNÓSTICO DEL MUNICIPIO  
DICIEMBRE 2019



**Jalisco**  
GOBIERNO DEL ESTADO

## Índice municipal de medio ambiente

**Tabla 15 Municipios de la región Ciénega de acuerdo al índice municipal de medio ambiente.**

Ocotlán, Jalisco			
Nombre	Índice Municipal Medio Ambiente	Posición estatal	Categoría
Jamay	54.74	71	Medio
Poncitlán	54.44	72	Medio
La Barca	50.22	85	Bajo
Zapotlán del Rey	49.16	89	Bajo
<b>Ocotlán</b>	<b>49.10</b>	<b>90</b>	<b>Bajo</b>
Tototlán	46.93	95	Bajo
Degollado	45.06	102	Bajo
Atotonilco el Alto	43.47	107	Muy Bajo
Ayotlán	42.61	112	Muy Bajo

**FUENTE:** IIEG, Instituto de Información Estadística y Geográfica del Estado de Jalisco con información de SEMADES, 2000, 2010; SEMARNAT, 2000; CONAGUA, 2010; CONABIO, 2010; INEGI, 1982, 2005,2007; CONAFOR, 2007; CEA, 2007; CCA, 2010.

Considerando el índice de medio ambiente, que contempla aspectos como generación de residuos sólidos, deforestación, explotación de acuíferos, cobertura forestal, áreas naturales protegidas, entre otros, Ocotlán se ubica en el lugar 90 a nivel estatal, lo cual indica un desarrollo *Bajo* del medio ambiente en comparación al resto de los municipios de la entidad, y la sexta posición en la región Ciénega.

En el Índice Municipal de Medio Ambiente, 2013, destaca que el 1.4% del territorio de Ocotlán se ubica en un acuífero sobreexplotado, sobre el cual se registra un total de 23,082 viviendas particulares habitadas, de las cuales 89.75% tienen disponibilidad de agua dentro de la casa o el terreno y 97.63% cuentan con drenaje conectado a la red pública, fosa séptica u otros.

El Municipio tiene una cobertura de 3.1% de bosques, 15.2% de selvas y 73.5% destinada a la agricultura. En los últimos 25 años el municipio ha recuperado 0.47 km<sup>2</sup> de superficie con vegetación natural y presenta 6.76% de la superficie con riesgo de erosión. En el ordenamiento ecológico territorial, el 16.44% de su territorio está bajo políticas ambientales de conservación.

En términos de residuos sólidos urbanos, el municipio participa con el 1.01% del total estatal, equivalente a 76.233 toneladas generadas por día.



**IIEG**  
Instituto de Información  
Estadística y Geográfica  
de Jalisco

# GOBIERNO Y SEGURIDAD

OCOTLÁN  
DIAGNÓSTICO DEL MUNICIPIO  
DICIEMBRE 2019



**Jalisco**  
GOBIERNO DEL ESTADO

## Instituciones educativas

De acuerdo a los datos de escuelas proporcionados por el Sistema de Información y Gestión Educativa, durante el ciclo escolar 2017-2018, la región Ciénega del estado de Jalisco, compuesta por 9 municipios, contó con 927 escuelas en 893 planteles.

El municipio de Ocotlán tuvo 163 escuelas en 153 planteles.

Las escuelas en Ocotlán operaron principalmente en el turno matutino (73.6%), seguido por el turno vespertino (18.4%), discontinuo (6.7%), continuo (0.6%) y por último nocturno (0.6%). Ver tabla 18.

**Tabla 18. Datos generales de las Instituciones educativas en Ocotlán**

Ciclo escolar 2017-2018							
Municipio	Escuelas		Turno				
	Escuela	Planteles	Vespertino	Matutino	Discontinuo	Continuo	Nocturno
Ocotlán	163	153	30 18.4%	120 73.6%	11 6.7%	1 0.6%	1 0.6%

**Fuente:** Elaborado por el IIEG con base en registros del Sistema de Información y Gestión Educativa.

El nivel educativo que se impartió en las escuelas del municipio fue principalmente de primaria (36.2%), seguido de preescolar (33.7%), secundaria (11.7%), media superior (9.8%), superior (3.1%), formación para el trabajo (3.1%), inicial (1.8%) y por último CAM (0.6%). Ver tabla 19.

**Tabla 19. Escuelas por nivel educativo en el municipio de Ocotlán**

Ciclo escolar 2017-2018								
	Nivel Educativo							
	Primaria	Preescolar	Secundaria	Media superior	Inicial	CAM*	Superior	Formación para el trabajo
Escuelas	59	55	19	16	3	1	5	5
% Participación	36.2%	33.7%	11.7%	9.8%	1.8%	0.6%	3.1%	3.1%

**Fuente:** Elaborado por el IIEG con base en registros del Sistema de Información y Gestión Educativa.

\* Centros de Atención Múltiple

Los servicios educativos que se tuvieron en las escuelas de Ocotlán fueron: general (74.2%), seguido de bachillerato general (5.5%), telesecundaria (3.1%), tecnológico (3.1%), licenciatura y posgrado (3.1%), formación para el trabajo (3.1%), comunitario (2.5%), técnica (1.8%), CAM (0.6%) y por último inicial no escolarizada (0.6%). Ver tabla 20.

**Tabla 20. Servicios educativos en Ocotlán por número de escuelas**

<b>Ciclo escolar 2017-2018</b>		
<b>Servicio Educativo</b>	<b>Escuelas</b>	<b>% de participación</b>
General	121	74.2%
Comunitario	4	2.5%
Indígena	0	0.0%
Telesecundaria	5	3.1%
Bachillerato general	9	5.5%
Tecnológico	5	3.1%
Técnica	3	1.8%
Inicial indígena	0	0.0%
CAM*	1	0.6%
Inicial no escolarizada	1	0.6%
Licenciatura y posgrado	5	3.07%
Formación para el trabajo	5	3.07%
Otro	4	2.45%

**Fuente:** Elaborado por el IIEG con base en registros del Sistema de Información y Gestión Educativa.  
\*Centros de Atención Múltiple

La matrícula de alumnos registrados en el ciclo escolar 2017-2018 en el municipio de Ocotlán fue de 26,129, de los cuales el 49.8% fueron hombres y el 50.2% mujeres.

La cantidad de docentes en el registro fue de 1,041 profesores y hubo un promedio de 25 alumnos por profesor. Ver tabla 21.

**Tabla 21. Alumnos y docentes en Ocotlán**

<b>Ciclo escolar 2017-2018</b>					
<b>Municipio</b>	<b>Alumnos</b>			<b>Docentes</b>	<b>Alumnos por Profesor</b>
	<b>Hombres</b>	<b>Mujeres</b>	<b>Total</b>	<b>Total</b>	<b>Total</b>
Ocotlán	13,006	13,123	26,129	1,041	25

**Fuente:** Elaborado por el IIEG con base en registros del Sistema de Información y Gestión Educativa.

## Desarrollo institucional

El Índice de Desarrollo Municipal (IDM) mide el progreso de un municipio en cuatro dimensiones del desarrollo: social, económica, ambiental e institucional, con la finalidad de presentar una evaluación integral de la situación de cada uno de éstos. El IDM parte de tres premisas vinculadas con el concepto de desarrollo humano, según el cual, el principal objetivo es beneficiar a las personas; las actividades de los gobiernos afectan el nivel de desarrollo de sus comunidades y que el desarrollo sostenible posibilita el bienestar de los individuos a largo plazo (ver detalles en [https://iieg.gob.mx/ns/wp-content/uploads/2020/08/Metodologia\\_IDM.pdf](https://iieg.gob.mx/ns/wp-content/uploads/2020/08/Metodologia_IDM.pdf)).

En los tres apartados anteriores ya se ha hecho referencia al desarrollo social, económico y del medio ambiente; finalmente en esta sección se aborda el componente institucional (Índice de Desarrollo Municipal Institucional; IDM-I), que mide el desempeño de las instituciones gubernamentales de un municipio a través de cinco rubros que contemplan el esfuerzo tributario, la transparencia, la participación electoral, el número de empleados municipales per cápita y la seguridad.

En la construcción del IDM se decidió incluir cinco variables para medir el desarrollo institucional de los municipios de Jalisco, tal y como se muestra en las dos tablas siguientes, por medio del porcentaje de participación ciudadana en elecciones; la evaluación del cumplimiento de la publicación de información fundamental y de la obligación de la atención a las solicitudes de información; la tasa de empleados municipales por cada mil habitantes; el porcentaje de ingresos propios por municipio y el número de delitos del fuero común por cada mil habitantes.



**Tabla 22. Desarrollo institucional de los municipios en el contexto estatal con base en cinco indicadores**

<b>Ocotlán, Región Ciénega (Parte I)</b>							
Clave	Municipio	Porcentaje de participación ciudadana en elecciones 2018		Evaluación del cumplimiento de la publicación de información fundamental 2016		Empleados municipales por cada 1000 habitantes 2018	
		Valor municipal	Lugar estatal	Valor municipal	Lugar estatal	Valor municipal	Lugar estatal
13	Atotonilco el Alto	56.61	108	31.25	19	10.30	30
16	Ayotlán	62.24	72	18.75	35	8.19	15
18	La Barca	53.51	117	68.75	8	5.75	6
33	Degollado	52.40	123	6.25	90	12.05	47
47	Jamay	61.49	79	31.25	19	9.41	22
<b>63</b>	<b>Ocotlán</b>	<b>57.43</b>	<b>103</b>	<b>62.50</b>	<b>9</b>	<b>10.46</b>	<b>32</b>
66	Poncitlán	57.17	105	87.50	1	7.52	13
105	Tototlán	60.96	83	0.00	96	11.05	36
123	Zapotlán del Rey	61.32	81	62.50	9	2.95	2

**FUENTE:** Elaborado por el IIEG con base en el padrón electoral del INE, Cómputos Distritales 2018 de las Elecciones Federales del INE, la Estadística de Finanzas Públicas Estatales y Municipales (EFIPEM) 2018, Base de Delitos del Fuero Común del Secretariado Ejecutivo del Sistema Nacional de Seguridad Pública, Encuesta Intercensal 2015 del INEGI, Censo Nacional de Gobiernos Municipales y Delegacionales (CNGMD) 2019 y las evaluaciones del ITEI de 2016(ver detalles y notas en IDM 2012 [https://iieg.gob.mx/ns/wp-content/uploads/2020/08/Metodologia\\_IDM.pdf](https://iieg.gob.mx/ns/wp-content/uploads/2020/08/Metodologia_IDM.pdf)).

En el caso de Ocotlán, en 2018 registró una participación electoral del 57.43%, que lo coloca en el lugar 103 de los 125 municipios. Lo que significa que tiene una baja participación electoral en comparación con otras municipalidades del estado. Por otra parte, en 2016 con una calificación de 62.5% en materia de cumplimiento en las obligaciones de transparencia, el municipio se colocó en el lugar 9, lo que muestra el grado de compromiso de una administración en publicar y mantener actualizada la información, en particular, la correspondiente a los rubros financieros y regulatorios; así como la mejora en su accesibilidad y un adecuado manejo y protección de la información confidencial. Esto en el marco del cumplimiento del derecho de acceso a la información pública.

En lo que respecta a los empleados que laboran en las administraciones públicas, es importante destacar que en 2018 Ocotlán tenía una tasa de 10.46 empleados municipales por cada mil habitantes, por lo que ocupó el sitio 32 a nivel estatal en este rubro. Esto en el sentido de que entre menor sea el valor de este indicador mejor, porque implica una lógica de austeridad donde con menos empleados municipales se logra prestar los servicios municipales a la población.

Asimismo, en el ámbito de las finanzas municipales, para 2018 el 52.38% de los ingresos de Ocotlán se consideran propios; esto significa que fueron generados mediante sus propias estrategias de recaudación, lo que posiciona al municipio en el lugar 45 en el ordenamiento de este indicador respecto a los demás municipios del estado. Mientras que en la cuestión de seguridad, en 2019 el municipio registró una tasa de 11.16 delitos por cada cien mil habitantes, que se traduce en el lugar 105 en el contexto estatal, siendo el lugar uno, el municipio más seguro en función de esta tasa.

Considerando los cinco indicadores, Ocotlán obtiene un desarrollo institucional muy alto con un IDM-I de 54.75, que lo coloca en el sitio 16 del ordenamiento estatal. Donde el primer lugar lo tiene Poncitlán y el último, San Martín de Bolaños.

**Tabla 23. Desarrollo institucional de los municipios en el contexto estatal con base en cinco indicadores**

Ocotlán, Región Ciénega (Parte II)								
Clave	Municipio	Porcentaje de ingresos propios		Delitos del fuero común por cada 100,000 habitantes 2019		IDM-Institucional		
		Valor municipal	Lugar estatal	Valor municipal	Lugar estatal	Índice	Grado	Lugar estatal
13	Atotonilco el Alto	57.57	21	8.20	80	51.88	Alto	32
16	Ayotlán	60.79	11	3.71	22	54.07	Muy Alto	18
18	La Barca	45.47	73	8.49	84	53.93	Alto	20
33	Degollado	46.22	72	3.66	21	45.92	Bajo	101
47	Jamay	52.64 <sup>a</sup>	44	8.85	90	50.73	Alto	41
<b>63</b>	<b>Ocotlán</b>	<b>52.38</b>	<b>45</b>	<b>11.16</b>	<b>105</b>	<b>54.75</b>	<b>Muy Alto</b>	<b>16</b>
66	Poncitlán	56.36	22	5.85	49	63.88	Muy Alto	1
105	Tototlán	50.75	53	6.55	60	45.65	Bajo	103
123	Zapotlán del Rey	17.36	122	3.86	24	48.12	Medio	74

**FUENTE:** Elaborado por el IIEG con base en el padrón electoral del INE, Cómputos Distritales 2018 de las Elecciones Federales del INE, la Estadística de Finanzas Públicas Estatales y Municipales (EFIPEM) 2018, Base de Delitos del Fuero Común del Secretariado Ejecutivo del Sistema Nacional de Seguridad Pública, Encuesta Intercensal 2015 del INEGI, Censo Nacional de Gobiernos Municipales y Delegacionales (CNGMD) 2019 y las evaluaciones del ITEI de 2016(ver detalles y notas en IDM 2012 [https://iieg.gob.mx/ns/wp-content/uploads/2020/08/Metodologia\\_IDM.pdf](https://iieg.gob.mx/ns/wp-content/uploads/2020/08/Metodologia_IDM.pdf)).

<sup>a</sup> Datos corresponden al 2017.

## Incidencia delictiva

Durante el 2019, se abrieron un total de 1174 carpetas de investigación, de las cuales 596 se abrieron en el primer semestre, mientras que en los siguientes seis meses fueron 578. Octubre es el mes con más casos con 112 indagaciones. Noviembre es el mes con la menor cantidad de carpetas abiertas con 72. El promedio de carpetas abiertas por mes en el municipio es de 98. (Figura 9).

**Figura 9. Cantidad de carpetas de investigación por mes, Ocotlán 2019**

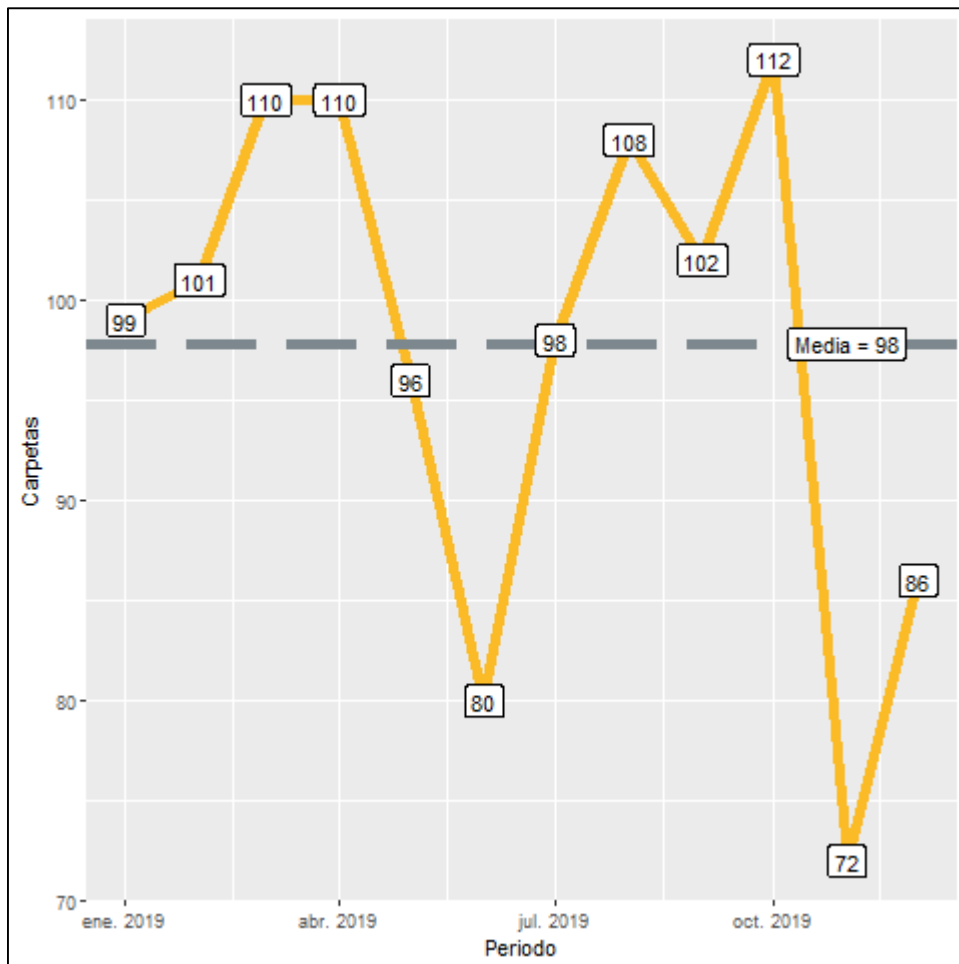

**Fuente:** Elaborado por el IIEG con datos del Secretariado Ejecutivo del Sistema Nacional de Seguridad Pública

En Ocotlán durante el 2019, el 47% de los delitos afectaron al bien jurídico de el patrimonio seguido de la vida y la integridad corporal con 18% y el tercer bien jurídico con mayor afectación fue la familia con 16%. (Figura 10). Con relación al bien jurídico de el patrimonio que fue el más afectado en 2019 en el municipio, otros robos fue el subtipo de delito que abrió más carpetas con 123; en segundo puesto, robo de vehículo automotor con 99 seguido de fraude con 82 casos. (Figura 11).

**Figura 10. Distribución porcentual de los bienes jurídicos afectados, Ocotlán 2019**

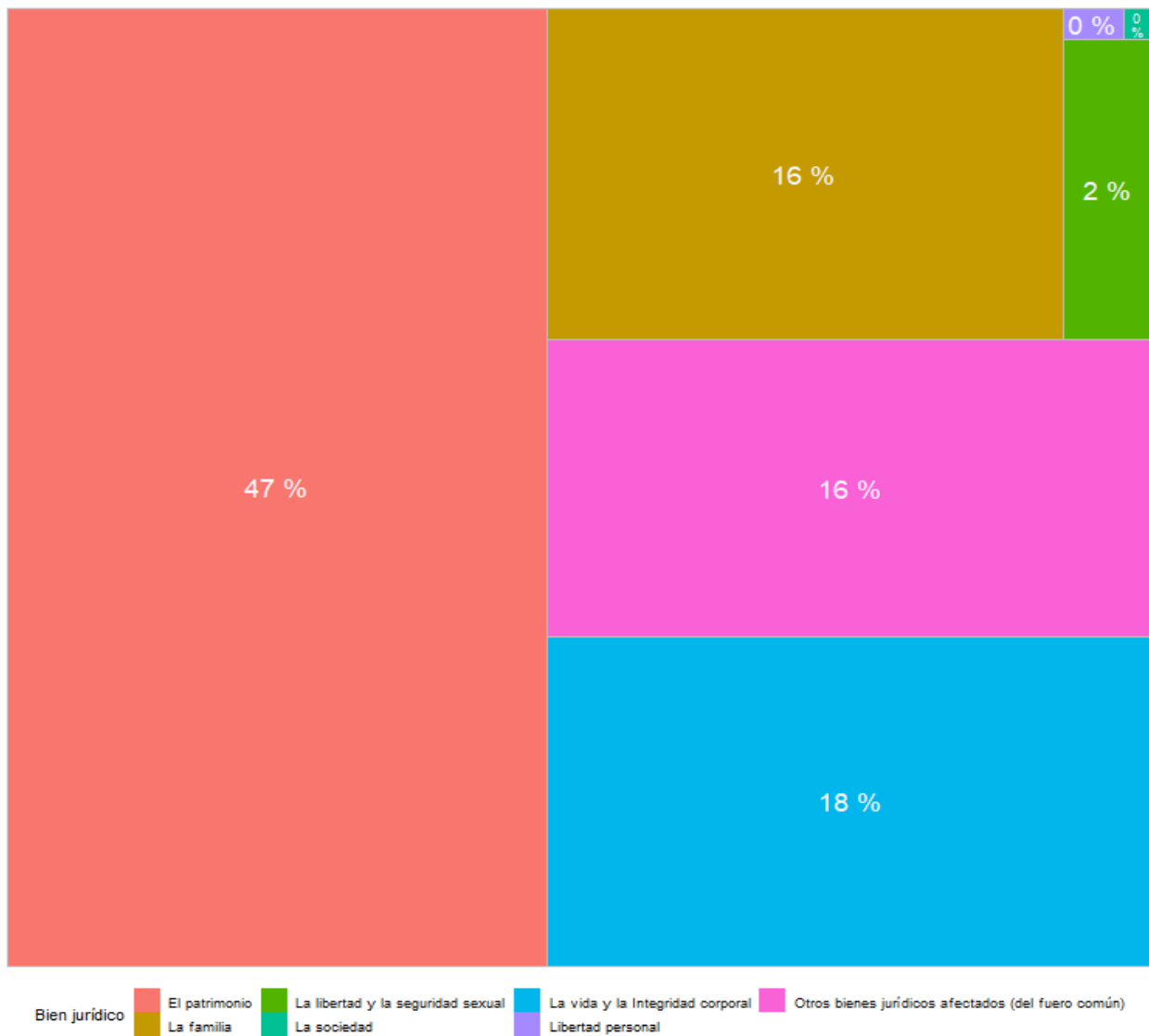

**Fuente:** Elaborado por el IIEG con datos del Secretariado Ejecutivo del Sistema Nacional de Seguridad Pública

**Figura 11. Cantidad de carpetas por los 5 subtipos de delitos que afectaron más a el patrimonio, Ocotlán 2019**

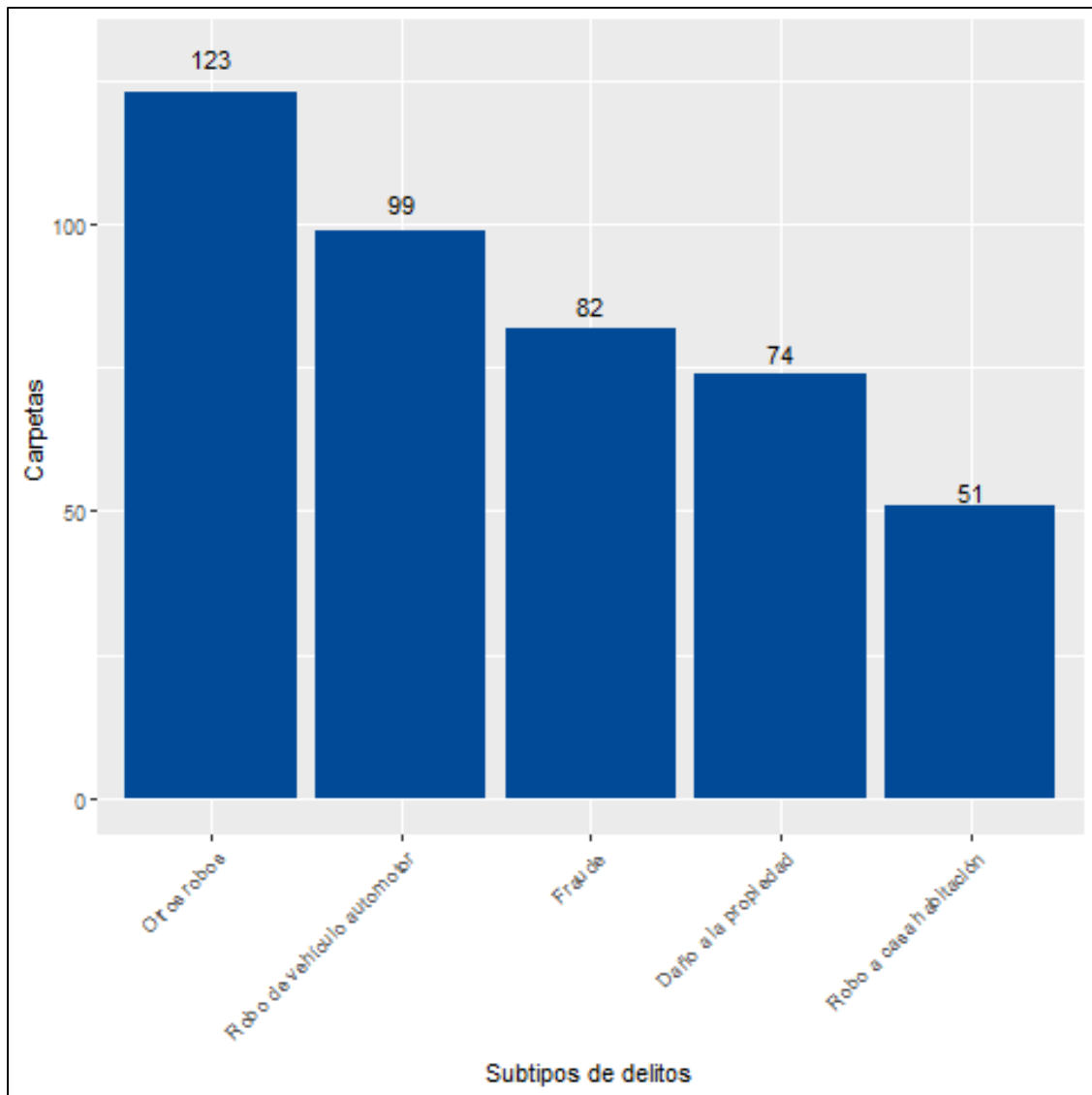

Fuente: Elaborado por el IIEG con datos del Secretariado Ejecutivo del Sistema Nacional de Seguridad Pública

## Directorio municipal



**Presidente Municipal Ocotlán**  
Paulo Gabriel Hernández Hernández  
[ocotlan@jalisco.gob.mx](mailto:ocotlan@jalisco.gob.mx)

### Domicilio

Hidalgo No. 65, Colonia C.P. 47800,  
Ocotlán, Jalisco

### Teléfonos

(392) 925 9940 / 922 1053 / 922 5430 Fax. 922 1025

### Síndico (a)

Verónica Guadalupe Domínguez Manzo

### Regidores (as)

Lilia Denisse Chávez Ochoa  
Juan Antonio Mercado Vargas  
Deysi Nallely Ángel Hernández  
Josué Ávila Moreno  
Miguel Ángel Robles Limón  
Bertha Alicia Rocha García  
Julio Cesar Márquez Lizárraga  
Jesús Martínez Navarro  
Eva Álvarez Tostado Medina  
Manuel Gutiérrez Muñoz  
Karinna Romo Plascencia  
Juan Manuel Alatorre Franco  
Enrique García Hernández  
María Lucina Limón Ramírez

### Partido Político

Movimiento Ciudadano (MC)



[contacto@iieg.gob.mx](mailto:contacto@iieg.gob.mx)  
[www.iieg.gob.mx](http://www.iieg.gob.mx)

Calzada de los Pirules 71 Col. Cd. Granja  
C.P. 45010, Zapopan, Jalisco, Méx.  
Teléfono: (33) 3777-1770



**IIEG**  
Instituto de Información  
Estadística y Geográfica  
de Jalisco

