



**IIEG**

Instituto de Información  
Estadística y Geográfica  
de Jalisco



# MEXTICACÁN

## DIAGNÓSTICO DEL MUNICIPIO

### DICIEMBRE 2019



**Jalisco**

GOBIERNO DEL ESTADO



# MEXTICACÁN DIAGNÓSTICO DEL MUNICIPIO

Diciembre 2019

|                                       |           |
|---------------------------------------|-----------|
| <b>HISTORIA</b> .....                 | <b>3</b>  |
| Toponimia                             |           |
| Contexto histórico                    |           |
| <b>GEOGRAFÍA</b> .....                | <b>6</b>  |
| <b>Mapa base</b>                      |           |
| Medio físico e infraestructura        |           |
| <b>DEMOGRAFÍA Y SOCIEDAD</b> .....    | <b>10</b> |
| Aspectos demográficos                 |           |
| Intensidad migratoria                 |           |
| Pobreza multidimensional              |           |
| Marginación                           |           |
| Índices sociodemográficos             |           |
| <b>ECONOMÍA</b> .....                 | <b>21</b> |
| Número de empresas                    |           |
| Valor agregado censal bruto           |           |
| Empleo                                |           |
| Agricultura y ganadería               |           |
| <b>MEDIO AMBIENTE</b> .....           | <b>27</b> |
| Subíndice municipal de medio ambiente |           |
| <b>GOBIERNO Y SEGURIDAD</b> .....     | <b>29</b> |
| Instituciones educativas              |           |
| Desarrollo institucional              |           |
| Incidencia delictiva                  |           |
| Directorio municipal                  |           |

Consulta el documento en línea  
[Cuadernillos Municipales](#)



**IIEG**  
Instituto de Información  
Estadística y Geográfica  
de Jalisco

# HISTORIA

**MEXTICACÁN**  
**DIAGNÓSTICO DEL MUNICIPIO**  
**DICIEMBRE 2019**



**Jalisco**  
GOBIERNO DEL ESTADO

## Toponimia

Mexticacán es un nombre de origen náhuatl que significa "*lugar donde está el templo para el culto de la luna*". También se ha interpretado como "*lugar donde se trabaja a la luz de la luna*".

**Figura 1. Mexticacán, Jalisco.**  
*Localización geográfica.*



FUENTE: IIEG, Instituto de Información Estadística y Geográfica del Estado de Jalisco, "Mapa General del Estado de Jalisco, 2012"

## Contexto histórico

Sus primeros pobladores fueron tecuexes, que situaban sus poblados en la falda de los montes, donde formaban verdaderas fortalezas para defenderse de los chichimecas. Gran número de sus antiguos pobladores se dedicaban a fabricar loza de barro y cuando no les alcanzaba el día para sus labores, salían al patio de la casa a proseguir su faena, aprovechando la luz de la luna; de ahí se basa la explicación de su nombre.

En 1825 Mexticacán tiene ayuntamiento y desde un año antes, pasó al departamento de Teocaltiche. Por decreto el 12 de enero de 1836 se dispuso que a Mexticacán se le nombrara Sección Municipal y no ayuntamiento.

El 13 de marzo de 1837, Mexticacán se convierte en Cabecera de partido del Distrito de Lagos y recuperó su categoría de municipalidad. A partir del 26 de junio de 1870, y hasta 1895, perteneció al Onceavo Cantón de Teocaltiche. Por decreto el 19 de abril de 1879, se le concedió a Mexticacán el título de Villa.



**IIEG**  
Instituto de Información  
Estadística y Geográfica  
de Jalisco

# GEOGRAFÍA

MEXTICACÁN  
DIAGNÓSTICO DEL MUNICIPIO  
DICIEMBRE 2019



**Jalisco**  
GOBIERNO DEL ESTADO

**Figura 2. Mexxicacán, Jalisco.**  
*Mapa base.*

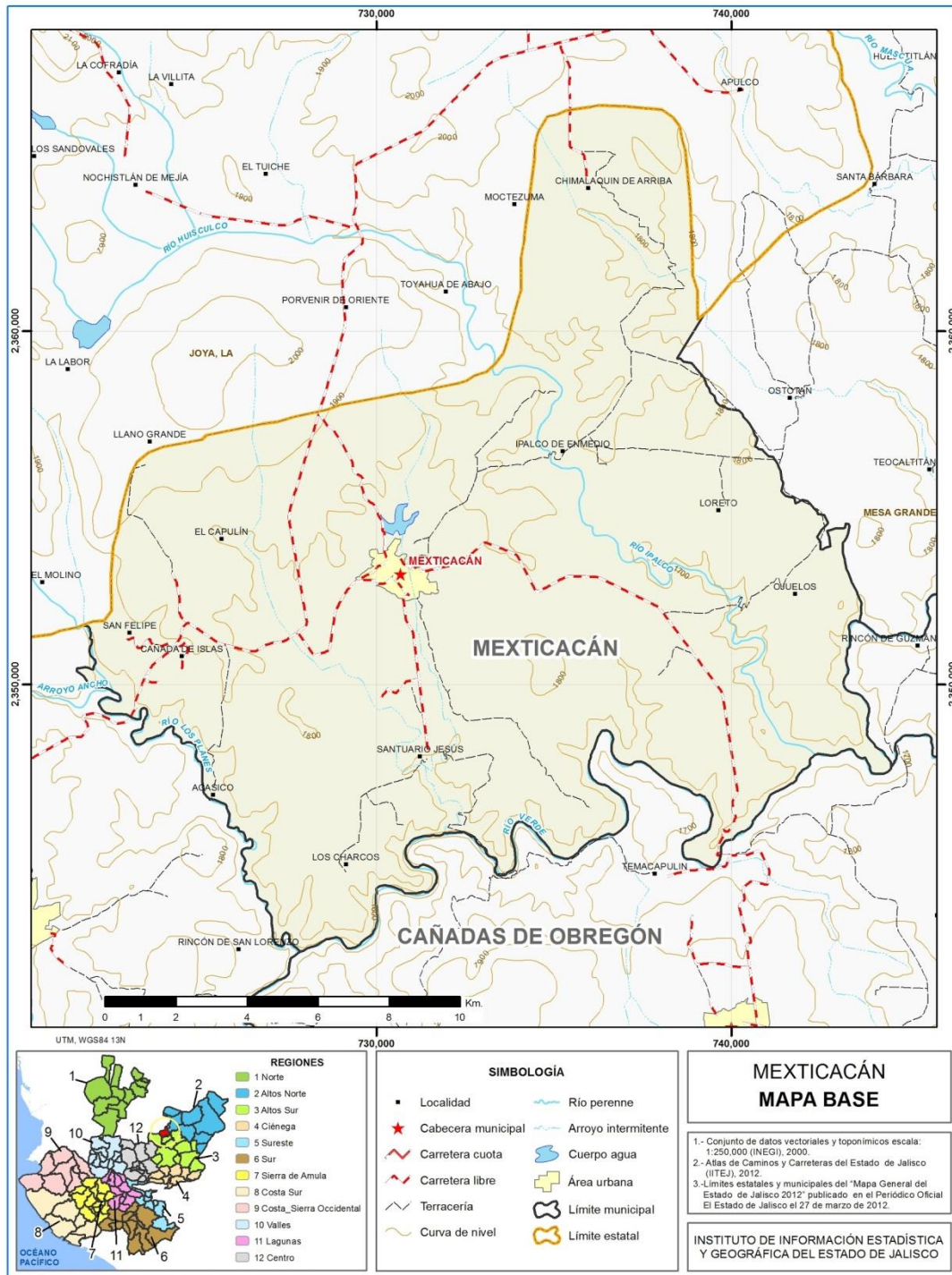

FUENTE: IIEG, Instituto de Información Estadística y Geográfica del Estado de Jalisco; 2015.

## Geografía

**Tabla 1 Medio físico**

| Mexticacán, Jalisco                     |                         |  |
|---|-------------------------|--|
| Medio físico                            | Descripción             |  |
| Superficie municipal (km <sup>2</sup> ) | 281                     | El municipio de Mexticacán tiene una superficie de 281Km <sup>2</sup> . Por su superficie se ubica en la posición 94 con relación al resto de los municipios del estado. |
| Altura (msnm)                           | Mínima municipal        | 1,570  |
|   | Máxima municipal        | 1,983  |
|   | Cabecera municipal      | 1,741  |
| Pendientes (%)                          | Planas (< 5°)           | 41.4   |
|   | Lomerío (5° - 15°)      | 43.7   |
|   | Montañosas (> 15°)      | 14.8   |
| Clima (%)                               | Semiárido semicálido    | 34.6   |
|   | Semicálido semihúmedo   | 65.4   |
| Temperatura (°C)                        | Máxima promedio         | 31.2   |
|   | Mínima promedio         | 6.3  |
|   | Media anual             | 18.4   |
| Precipitación (mm)                      | Media anual             | 774  |
|   | Arenisca                | 54.9   |
| Geología (%)                            | Caliza - Lutita         | 21.3   |
|   | Basalto                 | 16.5   |
|   | Aluvial                 | 3.1  |
|   | Arenisca - Conglomerado | 1.9  |
|   | Otros                   | 2.2  |
| Tipo de suelo (%)                       | Planosol                | 50.2   |
|   | Feozem                  | 35.2   |
|   | Litosol                 | 9.8  |
|   | Fluvisol                | 2.6  |
|   | Cambisol                | 0.8  |
| Cobertura de suelo (%)                  | Otros                   | 1.5  |
|   | Agricultura             | 48.4   |
|   | Asentamiento humano     | 0.6  |
|   | Bosque                  | 8.0  |
|   | Cuerpo de agua          | 0.1  |
|   | Pastizal                | 26.7   |
|   | Selva                   | 16.2   |

**FUENTE:** IIEG, Instituto de Información Estadística y Geográfica del Estado de Jalisco; con base en: Geología, Edafología, esc. 1:50,000 y Uso de Suelo y Vegetación SVI, esc. 1:250,000, INEGI. Clima, CONABIO. Tomo 1 Geografía y Medio Ambiente de la Enciclopedia Temática Digital de Jalisco. MDE y MDT del conjunto de datos vectoriales, esc. 1:50,000, INEGI. Mapa General del Estado de Jalisco 2012.



**Tabla 2 Infraestructura**

Mexticacán, Jalisco

| Infraestructura  | Descripción |   |
|--|-------------|---|
| Infraestructura (km)   | Carreteras  | 55.1  |
|  | Caminos     | 75.5  |
| El municipio se encuentra en el tercer lugar de la región Altos Sur, registrando grado alto de conectividad en caminos y carreteras. |             |   |
| Tipo de servicios  | Cantidad    | Comentarios   |
| Cementerio   | 1           | La información presentada en esta tabla corresponde a los servicios concentrados en localidades mayores a 2,500 habitantes. |
| Escuelas   | 9           |   |
| Palacio o ayuntamiento   | 1           |   |
| Plaza  | 1           |   |
| Centro Salud   | 1           |   |
| Templo   | 6           |   |

**FUENTE:** IIEG, Instituto de Información Estadística y Geográfica del Estado de Jalisco Atlas de Caminos y Carreteras del Estado de Jalisco 2012. Conectividad 2012, Mapa General del Estado de Jalisco 2012. Censo de Población y Vivienda 2000 y 2010, INEGI. Siete servicios básicos, CDTR-IITEJ, 2009.



**IIEG**  
Instituto de Información  
Estadística y Geográfica  
de Jalisco

# DEMOGRAFÍA Y SOCIEDAD

MEXTICACÁN  
DIAGNÓSTICO DEL MUNICIPIO  
DICIEMBRE 2019



**Jalisco**  
GOBIERNO DEL ESTADO

## Aspectos demográficos

El municipio de Mexxicacán pertenece a la Región Altos Sur, su población en el 2015 según la Encuesta Intercensal era de 5 mil 088 personas; 46.3 por ciento hombres y 53.7 por ciento mujeres, los habitantes del municipio representaban el 1.3 por ciento del total regional (ver tabla 3). Comparando este monto poblacional con el del año 2010, se obtiene que la población municipal disminuyó un 15.7 por ciento en cinco años.

| Tabla 3 Población por sexo, porcentaje en el municipio |     |                     |                      |                |                            |              |              |
|--|-----|---------------------|----------------------|----------------|----------------------------|--------------|--------------|
| Mexxicacán, Jalisco                                    |     |                     |                      |                |                            |              |              |
| Clave  | No. | Municipio/localidad | Población total 2010 | Población 2015 |                            |              |              |
|  |     |                     |                      | Total          | Porcentaje en el municipio | Hombres      | Mujeres      |
| <b>060 MEXXICACÁN</b>                                  |     |                     | <b>6,034</b>         | <b>5,088</b>   | <b>100.00</b>              | <b>2,357</b> | <b>2,731</b> |

**FUENTE:** IIEG, Instituto de Información Estadística y Geográfica del Estado de Jalisco con base en INEGI, Censo de Población y Vivienda 2010 y Encuesta Intercensal 2015

Se estima que para el 2020 esta población aumentará a 5 mil 470 habitantes, donde 2 mil 521 serán hombres y 2 mil 949 mujeres, manteniendo el 0.07 por ciento de la población total del estado.

El municipio en 2010 contaba con 62 localidades, de las cuales, 8 eran de dos viviendas y 24 de una. La cabecera municipal de Mexxicacán era la localidad más poblada con 3 mil 520 personas, y representaba el 58.3 por ciento de la población, le sigue Cañada de Islas con el 6.1, Chimaliquín de Arriba con el 6.0, Ojuelos (San José de Ojuelos) con el 3.5 y El Santuario (Santuario del Sagrado Corazón) con el 3.5 por ciento del total municipal. (ver tabla 4)

| Tabla 4 Población por sexo, porcentaje en el municipio |     |  |                      |                |                            |              |              |
|--|-----|--|----------------------|----------------|----------------------------|--------------|--------------|
| Mexxicacán, Jalisco                                    |     |  |                      |                |                            |              |              |
| Clave  | No. | Municipio/localidad                          | Población total 2000 | Población 2010 |                            |              |              |
|  |     |  |                      | Total          | Porcentaje en el municipio | Hombres      | Mujeres      |
| <b>060 MEXXICACÁN</b>                                  |     |  | <b>6,974</b>         | <b>6,034</b>   | <b>100.00</b>              | <b>2,777</b> | <b>3,257</b> |
| 0001   | 1   | MEXXICACÁN                                   | 3,603                | 3,520          | 58.3                       | 1,610        | 1,910        |
| 0011   | 2   | CAÑADA DE ISLAS                              | 324                  | 368            | 6.1                        | 177          | 191          |
| 0020   | 3   | CHIMALIQUÍN DE ARRIBA                        | 385                  | 363            | 6.0                        | 171          | 192          |
| 0041   | 4   | OJUELOS (SAN JOSÉ DE OJUELOS)                | 343                  | 214            | 3.5                        | 69           | 145          |
| 0060   | 5   | EL SANTUARIO (SANTUARIO DEL SAGRADO CORAZÓN) | 259                  | 209            | 3.5                        | 100          | 109          |

**FUENTE:** IIEG, Instituto de Información Estadística y Geográfica del Estado de Jalisco con base en INEGI, censos y conteos nacionales, 2000-2010.

## Intensidad migratoria

El estado de Jalisco tiene una añeja tradición migratoria a Estados Unidos que se remonta hacia los finales del siglo XIX. Se estima que 1.4 millones de personas nacidas en Jalisco habitan en Estados Unidos y que alrededor de 2.6 millones de personas nacidas en aquel país son hijos de padres jaliscienses. De acuerdo al índice de intensidad migratoria calculado por Consejo Nacional de Población (CONAPO) con datos del censo de población de 2010 del INEGI, Jalisco tiene un grado alto de intensidad migratoria, y tiene el lugar decimotercero entre las entidades federativas del país con mayor intensidad migratoria.

**Figura 3. Grado de Intensidad migratoria a Estados Unidos.**  
Jalisco, 2010

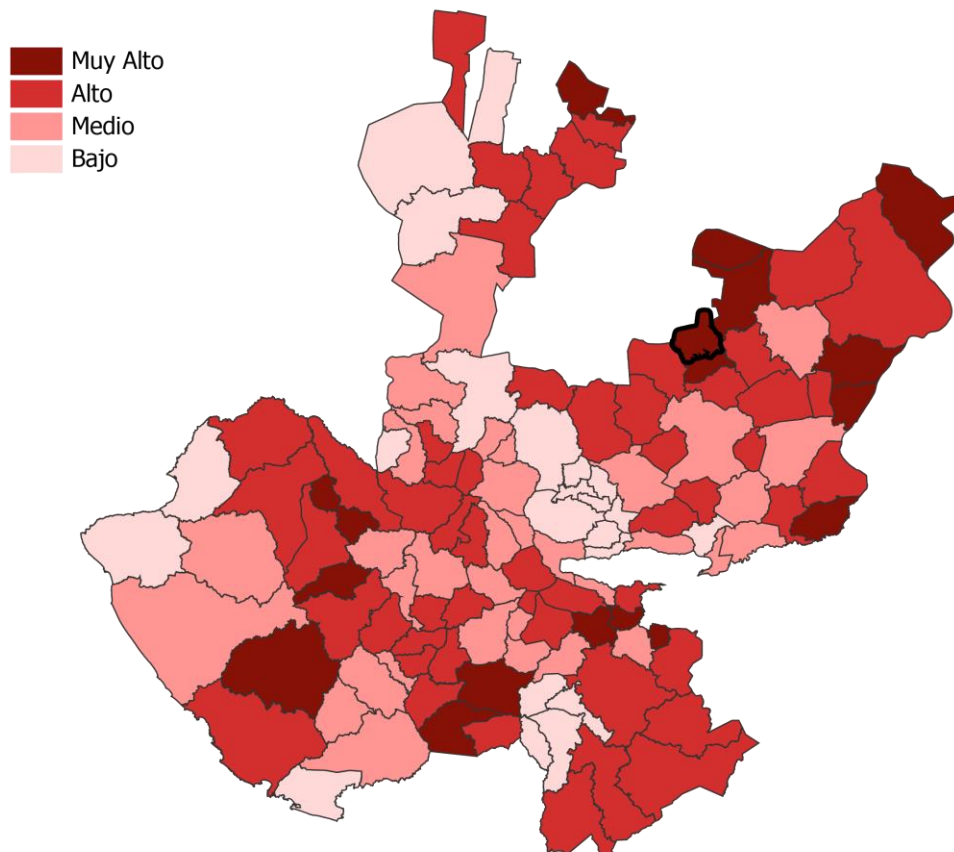

**FUENTE:** IIEG, Instituto de Información Estadística y Geográfica del Estado de Jalisco con base en estimaciones del CONAPO, 2010

Los indicadores de este índice señalan que en Mexxicacán el 18.92 por ciento de las viviendas del municipio se recibieron remesas en 2010, en un 8.49 por ciento se reportaron emigrantes del quinquenio anterior (2005-2010), en el 5.50 por ciento se registraron migrantes circulares del quinquenio anterior, así mismo el 8.38 por ciento de las viviendas contaban con migrantes de retorno del quinquenio anterior (ver tabla 5).

**Tabla 5 Índice y grado de intensidad migratoria e indicadores socioeconómicos**

| Mexxicacán, 2010  |           |
|---|-----------|
| Índice y grado de intensidad migratoria e indicadores socioeconómicos | Valores   |
| Índice de intensidad migratoria                                       | 2.2957373 |
| Grado de intensidad migratoria  | Muy Alto  |
| Total de viviendas  | 1672      |
| % viviendas que reciben remesas                                       | 18.92     |
| % Viviendas con emigrantes en Estados Unidos del quinquenio anterior  | 8.49      |
| % Viviendas con migrantes circulares del quinquenio anterior          | 5.50      |
| % Viviendas con migrantes de retorno del quinquenio anterior          | 8.38      |
| Lugar que ocupa en el contexto estatal                                | 4         |
| Lugar que ocupa en el contexto nacional                               | 74        |

**FUENTE:** IIEG, Instituto de Información Estadística y Geográfica del Estado de Jalisco con base en estimaciones del CONAPO con base en el INEGI, muestra del diez por ciento del Censo de Población y Vivienda 2010.

Cabe señalar que en el cálculo previo del índice de intensidad migratoria, que fue en el año 2000, la unidad de observación eran los hogares y Mexxicacán ocupaba el lugar 27 con grado alto, donde los hogares que recibieron remesas fue de 28.76 por ciento, hogares con emigrantes en Estados Unidos del quinquenio anterior fue de 21.94; mientras que el 0.58 por ciento de los hogares tenían migrantes circulares del quinquenio anterior y 3.21 por ciento migrantes de retorno (ver tabla 6).

**Tabla 6 Índice y grado de intensidad migratoria e indicadores socioeconómicos**

| Mexxicacán, 2000  |           |
|---|-----------|
| Índice y grado de intensidad migratoria e indicadores socioeconómicos | Valores   |
| Índice de intensidad migratoria                                       | 1.8626761 |
| Grado de intensidad migratoria  | Alto      |
| Total de hogares  | 1714      |
| % Hogares que reciben remesas   | 28.76     |
| % Hogares con emigrantes en Estados Unidos del quinquenio anterior    | 21.94     |
| % Hogares con migrantes circulares del quinquenio anterior            | 0.58      |
| % Hogares con migrantes de retorno del quinquenio anterior            | 3.21      |
| Lugar que ocupa en el contexto estatal                                | 27        |

Fuente: Consejo Nacional de Población. Colección: Índices Sociodemográficos. Diciembre de 2001.

## Pobreza multidimensional

La pobreza, está asociada a condiciones de vida que vulneran la dignidad de las personas, limitan sus derechos y libertades fundamentales, impiden la satisfacción de sus necesidades básicas e imposibilitan su plena integración social. De acuerdo con esta concepción, una persona se considera en situación de pobreza multidimensional cuando sus ingresos son insuficientes para adquirir los bienes y los servicios que requiere para satisfacer sus necesidades y presenta carencia en al menos uno de los siguientes seis indicadores: rezago educativo, acceso a los servicios de salud, acceso a la seguridad social calidad y espacios de la vivienda servicios básicos en la vivienda.

La nueva metodología para medir el fenómeno de la pobreza fue desarrollada por el CONEVAL y permite profundizar en el estudio de la pobreza, ya que además de medir los ingresos, como tradicionalmente se realizaba, se analizan las carencias sociales desde una óptica de los derechos sociales.

Estos componentes permitirán dar un seguimiento puntual de las carencias sociales y al bienestar económico de la población, además de proporcionar elementos para el diagnóstico y seguimiento de la situación de la pobreza en nuestro país, desde un enfoque novedoso y consistente con las disposiciones legales aplicables y que retoma los desarrollos académicos recientes en materia de medición de la pobreza.

En términos generales de acuerdo a su ingreso y a su índice de privación social se proponen la siguiente clasificación:

**Pobres multidimensionales.**- Población con ingreso inferior al valor de la línea de bienestar y que padece al menos una carencia social.

**Vulnerables por carencias sociales.**- Población que presenta una o más carencias sociales, pero cuyo ingreso es superior a la línea de bienestar.

**Vulnerables por ingresos.**- Población que no presenta carencias sociales y cuyo ingreso es inferior o igual a la línea de bienestar.

**No pobre multidimensional y no vulnerable.**- Población cuyo ingreso es superior a la línea de bienestar y que no tiene carencia social alguna.

**Tabla 7 Calidad y espacios de la vivienda**

| <b>Mexxicacán, 2010-2015</b>                                     |                   |             |                 |             |                           |             |
|--|-------------------|-------------|-----------------|-------------|---------------------------|-------------|
| <b>Indicadores de incidencia</b>                                 | <b>Porcentaje</b> |             | <b>Personas</b> |             | <b>Carencias promedio</b> |             |
|  | <b>2010</b>       | <b>2015</b> | <b>2010</b>     | <b>2015</b> | <b>2010</b>               | <b>2015</b> |
| <b>Pobreza multidimensional</b>                                  |                   |             |                 |             |                           |             |
| Población en situación de pobreza multidimensional               | 59.8              | 65.5        | 3,638           | 3,382       | 2.0                       | 1.5         |
| Población en situación de pobreza multidimensional moderada      | 52.1              | 62.5        | 3,171           | 3,228       | 1.8                       | 1.5         |
| Población en situación de pobreza multidimensional extrema       | 7.7               | 3.0         | 467             | 154         | 3.3                       | 3.2         |
| Población vulnerable por carencias sociales                      | 36.5              | 29.0        | 2,225           | 1,498       | 1.9                       | 1.6         |
| Población vulnerable por ingresos                                | 0.9               | 2.5         | 57              | 127         |                           |             |
| Población no pobre multidimensional y no vulnerable              | 2.8               | 3.0         | 168             | 155         |                           |             |
| <b>Privación social</b>  |                   |             |                 |             |                           |             |
| Población con al menos una carencia social                       | 96.3              | 94.5        | 5,863           | 4,881       | 2.0                       | 1.5         |
| Población con al menos tres carencias sociales                   | 22.9              | 9.1         | 1,396           | 472         | 3.3                       | 3.2         |
| <b>Indicadores de carencias sociales</b>                         |                   |             |                 |             |                           |             |
| Rezago educativo   | 35.1              | 32.1        | 2,140           | 1,657       | 2.6                       | 2.0         |
| Acceso a los servicios de salud                                  | 27.9              | 12.7        | 1,701           | 658         | 2.5                       | 2.3         |
| Acceso a la seguridad social                                     | 90.6              | 80.9        | 5,519           | 4,179       | 2.0                       | 1.6         |
| Calidad y espacios de la vivienda                                | 5.7               | 3.2         | 347             | 167         | 3.1                       | 2.7         |
| Acceso a los servicios básicos en la vivienda                    | 12.9              | 6.9         | 783             | 355         | 3.0                       | 2.7         |
| Acceso a la alimentación   | 16.1              | 10.5        | 980             | 543         | 2.8                       | 2.5         |
| <b>Bienestar</b>   |                   |             |                 |             |                           |             |
| Población con un ingreso inferior a la línea de bienestar mínimo | 29.1              | 33.9        | 1,774           | 1,752       | 2.0                       | 1.5         |
| Población con un ingreso inferior a la línea de bienestar        | 60.7              | 68.0        | 3,695           | 3,510       | 2.0                       | 1.5         |

**Fuente:** Elaborado por el IIEG con base en estimaciones del CONEVAL con base en el MCS-ENIGH 2010, la muestra del Censo de Población y Vivienda 2010, el Modelo Estadístico 2015 para la continuidad del MCS-ENIGH y la Encuesta Intercensal 2015.

En la tabla 7 se muestra los datos actualizados a 2015 del porcentaje y número de personas en situación de pobreza, vulnerable por carencias sociales, vulnerable por ingresos y; no pobre y no vulnerable en Mexxicacán el 65.5 por ciento de la población se encuentra en situación de pobreza, es decir 3 mil 382 personas comparten esta situación en el municipio, así mismo el 29.0 por ciento (1,498 personas) de la población es vulnerable por carencias sociales; el 2.5 por ciento es vulnerable por ingresos y 3.0 por ciento es no pobre y no vulnerable.

Es importante agregar que en 2010 el 7.6 por ciento de Mexxicacán presentó pobreza extrema para el 2015 disminuyó a 3.0 por ciento, es decir 154 personas (2015); por otro lado en 2010 un 52.6 por ciento de la población estaba en pobreza moderada (3,205 personas) y para 2015 aumentó su porcentaje a 62.5 por ciento, en datos absolutos aumentó a 3,228 habitantes.

De los indicadores de carencias sociales en 2015, destaca que el acceso a la seguridad social es la más alta con un 80.9 por ciento, que en términos relativos se trata de 4 mil 179 habitantes. El que menos porcentaje acumula es el de calidad y espacios de la vivienda, con el 3.2 por ciento.

**Figura 4. Porcentaje de población con pobreza multidimensional por municipio.**  
Jalisco, 2015

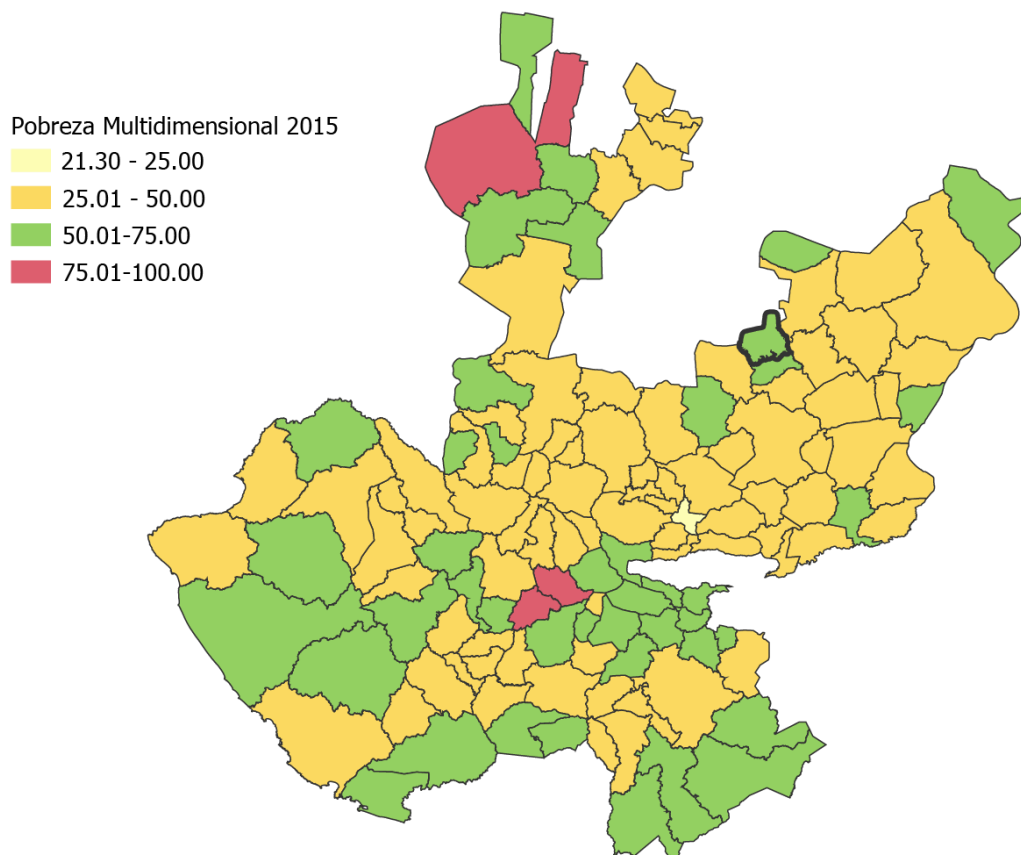

**FUENTE:** IIEG, con base en estimaciones del CONEVAL con base en el Modelo Estadístico 2015 para la continuidad del MCS-ENIGH y la Encuesta Intercensal 2015.



## Marginación

La construcción del índice para las entidades federativas, regiones y municipios considera cuatro dimensiones estructurales de la marginación: falta de acceso a la educación (población analfabeta de 15 años o más y población sin primaria completa de 15 años o más), residencia en viviendas inadecuadas (sin disponibilidad de agua entubada, sin drenaje ni servicio sanitario exclusivo, con piso de tierra, sin disponibilidad de energía eléctrica y con algún nivel de hacinamiento), percepción de ingresos monetarios insuficientes (ingresos hasta 2 salarios mínimos) y residir en localidades pequeñas con menos de 5 mil habitantes.

En la tabla 8 se presentan los indicadores que componen el índice de marginación para el 2015 del municipio. En donde se ve que Mexxicacán cuenta con un grado de marginación bajo, y que la mayoría de sus carencias están un poco arriba del promedio regional; destaca que la población de 15 años o más sin primaria completa asciende al 31.9 por ciento, y que el 44.4 por ciento de la población gana a lo mucho dos salarios mínimos.

**Figura 5. Índice de marginación por municipio.**  
Jalisco, 2015

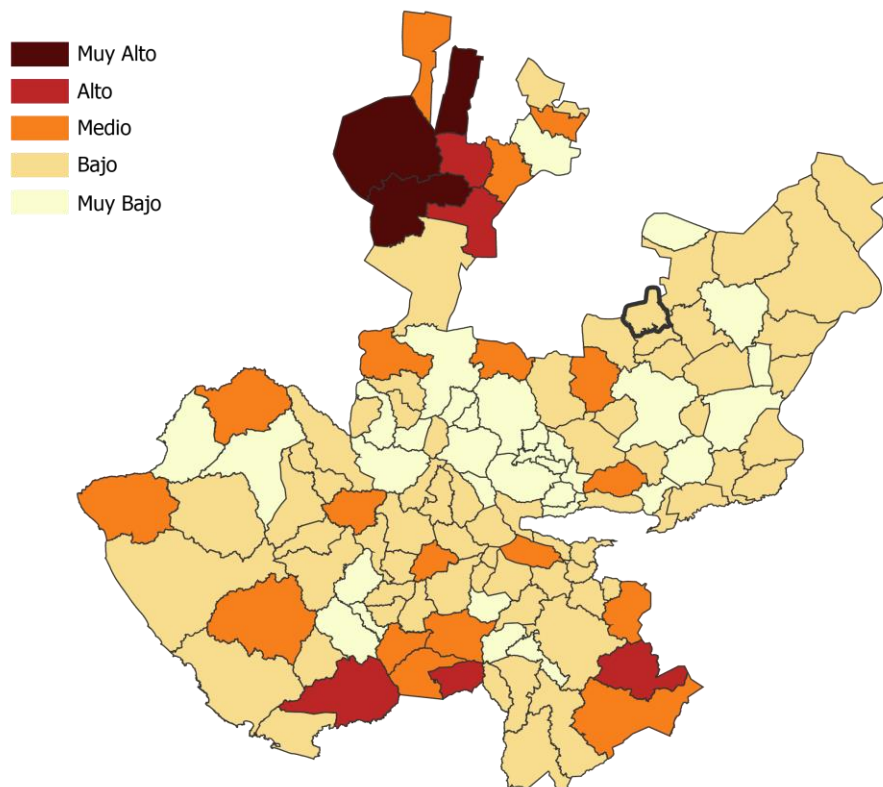

**FUENTE:** IIEG, Instituto de Información Estadística y Geográfica del Estado de Jalisco con base en estimaciones del CONAPO, 2015

A nivel localidad, se tiene que la mayoría de las principales localidades del municipio tienen grado de marginación bajo, a excepción de El Santuario (Santuario del Sagrado Corazón) que tiene grado de marginación medio y Ojuelos (San José de Ojuelos) con grado alto, en particular se ve que esta última tiene los más altos porcentajes de población analfabeta (20.2 por ciento) y sin primaria completa (58.5 por ciento) (ver tabla 8).

| Tabla 8 Grado de marginación e indicadores sociodemográficos |  |       |   |  |   |   |  |
|--|--|-------|---|--|---|---|--|
| Mexitacán, 2010  |  |       |   |  |   |   |  |
| Municipio / Localidad  |  | Grado | % Población de 15 años o más analfabeta | % Población de 15 años o más sin primaria completa | % Población en localidades con menos de 5000 habitantes | % Población ocupada con ingreso de hasta 2 salarios mínimos | % Viviendas particulares habitadas que no disponen de refrigerador |
| Clave  | Nombre                                       |       |   |  |   |   |  |
|  | Jalisco                                      | Bajo  | 3.6                                     | 14.9   | 17.5  | 29.4  |  |
| 060  | Mexitacán                                    | Bajo  | 9.4                                     | 31.9   | 100.0   | 44.4  |  |
| 0001   | Mexitacán                                    | Bajo  | 9.6                                     | 33.2   |   |   | 13.1   |
| 0011   | Cañada de Islas                              | Bajo  | 6.4                                     | 32.9   |   |   | 7.2  |
| 0020   | Chimaliquín de Arriba                        | Bajo  | 5.8                                     | 32.9   |   |   | 9.7  |
| 0041   | Ojuelos (San José de Ojuelos)                | Alto  | 20.2                                    | 58.5   |   |   | 11.8   |
| 0060   | El Santuario (Santuario del Sagrado Corazón) | Medio | 12.0                                    | 43.3   |   |   | 6.3  |

\* Para el cálculo de los índices estatales, municipales y regionales, estos indicadores corresponden a los porcentajes de ocupantes en viviendas.

**FUENTE:** IIEG, Instituto de Información Estadística y Geográfica del Estado de Jalisco, con base en CONAPO, Índices de marginación por entidad federativa, municipal y a nivel localidad, 2010

Nota: El dato del Estado y del Municipio es 2015

Respecto a las carencias en la vivienda, en la localidad de Ojuelos (San José de Ojuelos) con los más altos porcentajes en los indicadores de viviendas sin agua entubada y con piso de tierra, mostrando un 7.4 y 2.9 por ciento, respectivamente. Por su parte, Cañada de Islas presentó la más alta proporción de viviendas sin excusado con el 3.6 por ciento, mientras que en Chimaliquín de Arriba el 4.3 por ciento no contaba con energía eléctrica. En lo que se refiere a equipamiento la cabecera municipal de Mexxicacán tenía el mayor problema, con un 13.1 por ciento de viviendas que no disponían de refrigerador (ver tabla 9).

**Tabla 9 Grado de marginación e indicadores sociodemográficos**

| Mexxicacán, 2010      |  |             |  |   |   |  |   |
|-----------------------|--|-------------|--|---|---|--|---|
| Municipio / Localidad |  | Grado       | % Viviendas particulares habitadas sin excusado* | % Viviendas particulares habitadas sin energía eléctrica* | % Viviendas particulares habitadas sin disponibilidad de agua entubada* | **Promedio de ocupantes por cuarto en viviendas particulares habitadas | % Viviendas particulares habitadas con piso de tierra |
| Clave                 | Nombre                                       |             |  |   |   |  |   |
|                       | Jalisco                                      | Bajo        | 0.86   | 0.3   | 1.8   | 22.1   | 1.6   |
| <b>060</b>            | <b>Mexxicacán</b>                            | <b>Bajo</b> | <b>1.1</b>                                       | <b>0.3</b>  | <b>2.3</b>  | <b>19.4</b>  | <b>0.9</b>  |
| 0001                  | Mexxicacán                                   | Bajo        | 2.3  | 0.7   | 0.9   | 0.9  | 2.3   |
| 0011                  | Cañada de Islas                              | Bajo        | 3.6  | 0.9   | 1.8   | 0.8  | 1.8   |
| 0020                  | Chimaliquín de Arriba                        | Bajo        | 2.2  | 4.3   | 0.0   | 1.0  | 2.2   |
| 0041                  | Ojuelos (San José de Ojuelos)                | Alto        | 2.9  | 0.0   | 7.4   | 0.7  | 2.9   |
| 0060                  | El Santuario (Santuario del Sagrado Corazón) | Medio       | 1.6  | 1.6   | 1.6   | 0.8  | 1.6   |

\* Para el cálculo de los índices estatales, municipales y regionales, estos indicadores corresponden a los porcentajes de ocupantes en viviendas.

\*\* Para el dato estatal y municipal se considera el porcentaje de viviendas con algún nivel de hacinamiento

**FUENTE:** IIEG, Instituto de Información Estadística y Geográfica del Estado de Jalisco, con base en CONAPO, Índices de marginación por entidad federativa, municipal y a nivel localidad, 2010

Nota: El dato del Estado y del Municipio es 2015

## Índices sociodemográficos

A manera de recapitulación, el municipio de Mexxicacán en 2015 ocupaba a nivel estatal el lugar 36 en el índice de marginación con un grado bajo, en pobreza multidimensional se localiza en el lugar 9, con el 62.5 por ciento de su población en pobreza moderada y 3.0 por ciento en pobreza extrema; y en cuanto al índice de intensidad migratoria el municipio tiene un grado muy alto y ocupa el lugar 4 entre todos los municipios del estado (ver tabla 10).

| Tabla 10 Población total, grado de Marginación e Intensidad Migratoria y situación de pobreza |                             |                  |             |           |                          |            |          |                            |           |
|---|-----------------------------|------------------|-------------|-----------|--------------------------|------------|----------|----------------------------|-----------|
| Jalisco, 2015   |                             |                  |             |           |                          |            |          |                            |           |
| Clave   | Municipio                   | Población        | Marginación |           | Pobreza Multidimensional |            |          | Intensidad Migratoria 2010 |           |
|   |                             |                  | Grado       | Lugar     | Moderada                 | Extrema    | Lugar    | Grado                      | Lugar     |
| <b>14</b>   | <b>Jalisco</b>              | <b>7,844,830</b> | <b>Bajo</b> | <b>27</b> | <b>30.0</b>              | <b>1.8</b> | <b>5</b> | <b>Alto</b>                | <b>13</b> |
| 001   | Acatic                      | 21,530           | Bajo        | 61        | 33.2                     | 3.4        | 102      | Alto                       | 49        |
| 008   | Arandas                     | 77,116           | Muy bajo    | 94        | 38.9                     | 2.9        | 85       | Medio                      | 87        |
| 046   | Jalostotitlán               | 33,777           | Bajo        | 91        | 38.5                     | 3.7        | 84       | Alto                       | 46        |
| 048   | Jesús María                 | 19,469           | Bajo        | 45        | 39.0                     | 5.3        | 73       | Alto                       | 41        |
| <b>060</b>  | <b>Mexxicacán</b>           | <b>5,088</b>     | <b>Bajo</b> | <b>36</b> | <b>62.5</b>              | <b>3.0</b> | <b>9</b> | <b>Muy Alto</b>            | <b>4</b>  |
| 074   | San Julián                  | 15,890           | Muy bajo    | 104       | 40.1                     | 2.5        | 83       | Alto                       | 19        |
| 078   | San Miguel el Alto          | 32,960           | Bajo        | 89        | 36.3                     | 3.0        | 93       | Alto                       | 66        |
| 093   | Tepatitlán de Morelos       | 141,322          | Muy bajo    | 117       | 30.3                     | 2.0        | 116      | Medio                      | 88        |
| 111   | Valle de Guadalupe          | 6,924            | Bajo        | 84        | 36.7                     | 2.0        | 95       | Alto                       | 30        |
| 117   | Cañadas de Obregón          | 4,110            | Bajo        | 37        | 54.3                     | 4.6        | 21       | Muy Alto                   | 3         |
| 118   | Yahualica de González Gallo | 22,586           | Bajo        | 70        | 40.1                     | 4.0        | 77       | Alto                       | 33        |
| 125   | San Ignacio Cerro Gordo     | 18,952           | Bajo        | 58        | 43.1                     | 4.9        | 58       | Alto                       | 60        |

FUENTE: IIEG, Instituto de Información Estadística y Geográfica del Estado de Jalisco con base en estimaciones del CONEVAL y CONAPO.

\*El dato de Jalisco en Pobreza Multidimensional corresponde a 2016.



**IIEG**  
Instituto de Información  
Estadística y Geográfica  
de Jalisco

# ECONOMÍA

MEXTICACÁN  
DIAGNÓSTICO DEL MUNICIPIO  
DICIEMBRE 2019



**Jalisco**  
GOBIERNO DEL ESTADO

## Número de empresas

Conforme a la información del Directorio Estadístico Nacional de Unidades Económicas (DENUE) de INEGI, el municipio de Mexxicacán cuenta con 243 unidades económicas al mes de noviembre de 2019 y su distribución por sectores revela un predominio de unidades económicas dedicadas al comercio, siendo estas el 44.44% del total de las empresas en el municipio. Ocupa la posición 100 del total de empresas establecidas en el estado y el lugar número 11 en el ranking regional.

**Figura 6. Distribución de las unidades económicas Mexxicacán, 2019/Noviembre**

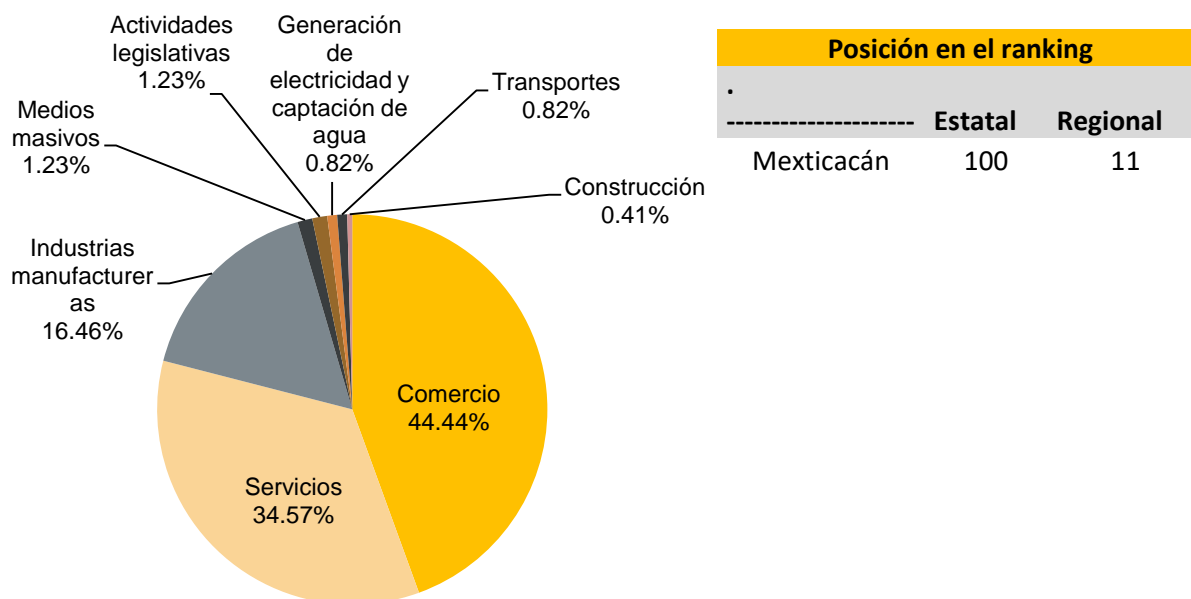

**Tabla 11 Composición de las Empresas**

Mexxicacán, noviembre 2019. (Unidades económicas).

| Sector   | Total de Unidades Económicas | 0 a 5 personas | 6 a 10 personas | 11 a 30 personas | 31 a 50 personas | 51 a 100 personas | 101 a 250 personas | Más de 250 personas |
|--|------------------------------|----------------|-----------------|------------------|------------------|-------------------|--------------------|---------------------|
| Comercio                                       | 108                          | 107            | 1               |                  |                  |                   |                    |                     |
| Servicios                                      | 84                           | 75             | 5               | 4                |                  |                   |                    |                     |
| Industrias manufactureras                      | 40                           | 36             | 3               | 1                |                  |                   |                    |                     |
| Medios masivos                                 | 3                            | 3              |                 |                  |                  |                   |                    |                     |
| Actividades legislativas                       | 3                            | 2              |                 |                  |                  |                   | 1                  |                     |
| Generación de electricidad y captación de agua | 2                            | 1              |                 | 1                |                  |                   |                    |                     |
| Transportes                                    | 2                            | 2              |                 |                  |                  |                   |                    |                     |
| Construcción                                   | 1                            | 1              |                 |                  |                  |                   |                    |                     |
| <b>Total general</b>                           | <b>243</b>                   | <b>227</b>     | <b>9</b>        | <b>6</b>         |                  |                   | <b>1</b>           |                     |

FUENTE: IIEG, Instituto de Información Estadística y Geográfica del Estado de Jalisco; con información de INEGI, DENUE.

## Valor agregado censal bruto

El valor agregado censal bruto se define como: “*el valor de la producción que se añade durante el proceso de trabajo por la actividad creadora y de transformación del personal ocupado, el capital y la organización (factores de la producción), ejercida sobre los materiales que se consumen en la realización de la actividad económica.*” En resumen, esta variable se refiere al valor de la producción que añade la actividad económica en su proceso productivo.

Los censos económicos 2014, registraron que en el municipio de Mexxicacán los tres subsectores más importantes en la generación de valor agregado censal bruto fueron el *Suministro de agua y suministro de gas por ductos al consumidor final; los Servicios de apoyo a los negocios; y el Comercio al por menor de abarrotes, alimentos, bebidas, hielo y tabaco*, que generaron en conjunto el 67.3% del total del valor agregado censal bruto registrado en 2014 en el municipio.

El subsector de *Suministro de agua y suministro de gas por ductos al consumidor final*, que concentró el 32.8% del valor agregado censal bruto en 2014, registró el mayor crecimiento real pasando de 368 mil pesos en 2009 a 8 millones 365 mil pesos en 2014, representado un incremento de 2,172.9% durante el periodo.

**Tabla 12 Subsectores con mayor valor agregado censal bruto (VACB)**

**Mexxicacán, 2009 y 2014. (Miles de pesos a precios de 2013).**

| Subsector  | 2009          | 2014          | % Part 2014   | Var % 2009-2014 |
|--|---------------|---------------|---------------|-----------------|
| 222 Suministro de agua y suministro de gas por ductos al consumidor final                                | 368           | 8,365         | 32.8%         | 2172.9%         |
| 561 Servicios de apoyo a los negocios  | 104           | 5,912         | 23.2%         | 5605.5%         |
| 461 Comercio al por menor de abarrotes, alimentos, bebidas, hielo y tabaco                               | 5,985         | 2,895         | 11.4%         | -51.6%          |
| 311 Industria alimentaria  | 2,051         | 1,547         | 6.1%          | -24.6%          |
| 316 Curtido y acabado de cuero y piel, y fabricación de productos de cuero, piel y materiales sucedáneos | 1,173         | 1,387         | 5.4%          | 18.2%           |
| 464 Comercio al por menor de artículos para el cuidado de la salud                                       | 110           | 924           | 3.6%          | 743.3%          |
| 462 Comercio al por menor en tiendas de autoservicio y departamentales                                   | 250           | 807           | 3.2%          | 222.7%          |
| 332 Fabricación de productos metálicos   | 931           | 786           | 3.1%          | -15.6%          |
| 468 Comercio al por menor de vehículos de motor, refacciones, combustibles y lubricantes                 | 503           | 666           | 2.6%          | 32.5%           |
| 722 Servicios de preparación de alimentos y bebidas  | 2,495         | 471           | 1.8%          | -81.1%          |
| 467 Comercio al por menor de artículos de ferretería, tlapalería y vidrios                               | 51            | 354           | 1.4%          | 591.2%          |
| Otros  | 6,835         | 1,389         | 5.4%          | -79.7%          |
| <b>Total</b>   | <b>20,856</b> | <b>25,503</b> | <b>100.0%</b> | <b>22.3%</b>    |

FUENTE: IIEG, Instituto de Información Estadística y Geográfica del Estado de Jalisco; con base en datos de INEGI.

## Empleo

### Trabajadores asegurados en el IMSS Por grupo económico

Para diciembre de 2019 el IMSS reportó un total de 13 trabajadores asegurados, lo que representó para el municipio de Mexxicacán una disminución de 2 trabajadores en comparación con el mes de diciembre de 2018, debido a la baja en el registro de empleo formal principalmente en la *Construcción de edificaciones y obras de ingeniería civil*.

En función de los registros del IMSS el grupo económico que más empleos presentó dentro del municipio de Mexxicacán fue precisamente el de *Construcción de edificaciones y obras de ingeniería civil*, ya que en diciembre de 2019 registró un total de 9 trabajadores concentrando el 69.23% del total de asegurados en el municipio.

El segundo grupo económico con más trabajadores asegurados fue la *Elaboración de alimentos*, que para diciembre de 2019 registró 2 trabajadores asegurados que representan el 15.38% del total de trabajadores asegurados a dicha fecha.

| Tabla 13 Trabajadores asegurados   |          |          |          |          |           |           |           |           |                |
|--|----------|----------|----------|----------|-----------|-----------|-----------|-----------|----------------|
| Mexxicacán, Jalisco 2012-2019  |          |          |          |          |           |           |           |           |                |
| Grupo económico  | 2012     | 2013     | 2014     | 2015     | 2016      | 2017      | 2018      | 2019      | % part 2019    |
| Construcción de edificaciones y obras de ingeniería civil.   | 2        | 8        | 6        | 5        | 9         | 9         | 10        | 9         | 69.23%         |
| Elaboración de alimentos.  | 0        | 0        | 0        | 0        | 0         | 0         | 3         | 2         | 15.38%         |
| Compraventa de alimentos, bebidas y productos del tabaco.  | 0        | 0        | 0        | 1        | 1         | 1         | 1         | 1         | 7.69%          |
| Agrupaciones mercantiles, profesionales, cívicas, políticas, laborales y religiosas.                   | 1        | 1        | 1        | 1        | 1         | 1         | 1         | 1         | 7.69%          |
| Fabricación y/o reparación de muebles de madera y sus partes; excepto de metal y de plástico moldeado. | 0        | 0        | 2        | 0        | 0         | 0         | 0         | 0         | 0.00%          |
| <b>Total</b>   | <b>3</b> | <b>9</b> | <b>9</b> | <b>7</b> | <b>11</b> | <b>11</b> | <b>15</b> | <b>13</b> | <b>100.00%</b> |

FUENTE: IIEG, Instituto de Información Estadística y Geográfica del Estado de Jalisco; con base a datos proporcionados por el IMSS



## Trabajadores asegurados en el IMSS Región Altos Sur

En diciembre de 2019, Mexxicacán se presenta como el onceavo municipio, dentro de la región Altos Sur, con mayor número de trabajadores concentrando el 0.02% del total.

De diciembre de 2012 a diciembre de 2019 el municipio de Mexxicacán registró un incremento en el número de trabajadores asegurados en la región Altos Sur, pasando de 3 asegurados en 2012 a 13 asegurados en 2019, un aumento de 10 trabajadores durante el total del periodo.

| Tabla 14 Trabajadores asegurados    |               |               |               |               |               |               |               |               |                |
|-------------------------------------|---------------|---------------|---------------|---------------|---------------|---------------|---------------|---------------|----------------|
| Región Altos Sur, Jalisco 2012-2019 |               |               |               |               |               |               |               |               |                |
| Municipio                           | 2012          | 2013          | 2014          | 2015          | 2016          | 2017          | 2018          | 2019          | % part.2019    |
| Acatic                              | 3,035         | 2,933         | 3,293         | 3,495         | 3,849         | 4,364         | 4,665         | 4,775         | 7.53%          |
| Arandas                             | 7,119         | 7,484         | 8,426         | 9,225         | 9,266         | 9,817         | 10,278        | 10,942        | 17.25%         |
| Cañadas de Obregón                  | 64            | 79            | 68            | 25            | 20            | 17            | 14            | 13            | 0.02%          |
| Jalostotitlán                       | 2,108         | 2,147         | 2,232         | 2,139         | 2,305         | 2,370         | 2,374         | 2,563         | 4.04%          |
| Jesús María                         | 1,470         | 1,476         | 1,539         | 1,525         | 1,663         | 1,672         | 1,719         | 1,816         | 2.86%          |
| Mexxicacán                          | 3             | 9             | 9             | 7             | 11            | 11            | 15            | 13            | 0.02%          |
| San Ignacio Cerro Gordo             | 0             | 774           | 748           | 781           | 782           | 800           | 639           | 652           | 1.03%          |
| San Julián                          | 570           | 565           | 581           | 577           | 642           | 680           | 744           | 801           | 1.26%          |
| San Miguel el Alto                  | 2,980         | 3,310         | 3,585         | 3,786         | 3,836         | 3,814         | 3,732         | 3,752         | 5.92%          |
| Tepatitlán de Morelos               | 25,029        | 26,436        | 26,677        | 28,359        | 29,371        | 30,265        | 32,752        | 35,569        | 56.08%         |
| Valle de Guadalupe                  | 313           | 512           | 1,360         | 1,470         | 1,474         | 1,566         | 1,720         | 1,842         | 2.90%          |
| Yahualica de González Gallo         | 809           | 1,082         | 487           | 455           | 431           | 522           | 527           | 683           | 1.08%          |
| <b>Total región Altos Sur</b>       | <b>43,500</b> | <b>46,807</b> | <b>49,005</b> | <b>51,844</b> | <b>53,650</b> | <b>55,898</b> | <b>59,179</b> | <b>63,421</b> | <b>100.00%</b> |

FUENTE: IIEG, Instituto de Información Estadística y Geográfica del Estado de Jalisco; con base a datos proporcionados por el IMSS

## Agricultura y ganadería en Mexxicacán

El valor de la producción agrícola en Mexxicacán ha presentado diversas fluctuaciones durante el periodo 2013–2018, habiendo registrado sus niveles más altos en 2017 y 2018. El valor de la producción agrícola de Mexxicacán tuvo en 2014 y 2018 su máxima participación aportando el 0.2% del total estatal.

**Figura 7. Valor de la producción agrícola Mexxicacán 2013 - 2018 (Miles de pesos)**

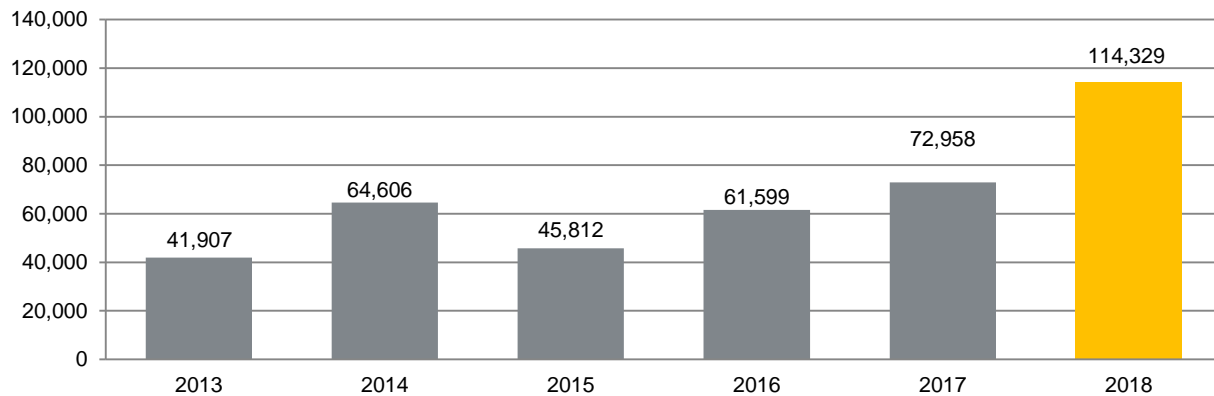

**FUENTE:** IIEG, Instituto de Información Estadística y Geográfica del Estado de Jalisco; información de SIAP / SAGARPA - OEIDRUS.

La producción ganadera en Mexxicacán ha mantenido una tendencia creciente durante el periodo 2013-2018, siendo el ejercicio de 2018 el año en el que se ha registrado el mayor crecimiento en el valor de la producción ganadera en el municipio. En 2013 la producción ganadera de Mexxicacán representó el 0.04% del total de la producción ganadera estatal, y en 2018 representó el 0.08%.

**Figura 8. Valor de la producción ganadera Mexxicacán 2013 - 2018 (Miles de pesos)**

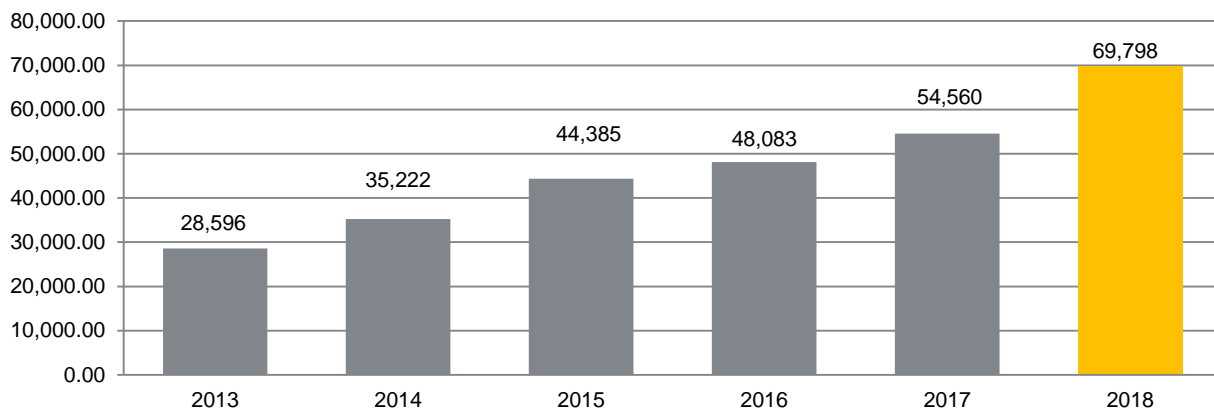

**FUENTE:** IIEG, Instituto de Información Estadística y Geográfica del Estado de Jalisco; información de SIAP / SAGARPA - OEIDRUS



**IIEG**  
Instituto de Información  
Estadística y Geográfica  
de Jalisco

# MEDIO AMBIENTE

MEXTICACÁN  
DIAGNÓSTICO DEL MUNICIPIO  
DICIEMBRE 2019



**Jalisco**  
GOBIERNO DEL ESTADO

## Índice municipal de medio ambiente

**Tabla 15 Municipios de la región Altos Sur de acuerdo al índice municipal de medio ambiente.**

| Mexiticacán, Jalisco        |                                 |                  |                 |
|-----------------------------|---------------------------------|------------------|-----------------|
| Nombre                      | Índice Municipal Medio Ambiente | Posición estatal | Categoría       |
| Tepatitlán de Morelos       | 43.49                           | 106              | Muy bajo        |
| Acatic                      | 42.97                           | 108              | Muy bajo        |
| Jesús María                 | 42.84                           | 110              | Muy bajo        |
| Jalostotitlán               | 41.91                           | 114              | Muy bajo        |
| <b>Mexiticacán</b>          | <b>41.84</b>                    | <b>115</b>       | <b>Muy bajo</b> |
| Yahualica de González Gallo | 40.82                           | 118              | Muy bajo        |
| Cañadas de Obregón          | 40.54                           | 119              | Muy bajo        |
| Valle de Guadalupe          | 39.42                           | 120              | Muy bajo        |
| Arandas                     | 37.72                           | 122              | Muy bajo        |
| San Ignacio Cerro Gordo     | 37.36                           | 123              | Muy bajo        |
| San Julián                  | 35.89                           | 124              | Muy bajo        |
| San Miguel el Alto          | 34.10                           | 125              | Muy bajo        |

**FUENTE:** IIEG, Instituto de Información Estadística y Geográfica del Estado de Jalisco; 2012. Con información de SEMADES, 2000, 2010; SEMARNAT, 2000; CONAGUA, 2010; CONABIO, 2010; INEGI, 1982, 2005,2007; CONAFOR, 2007; CEA, 2007; CCA, 2010.

Considerando el índice de medio ambiente, que contempla aspectos como generación de residuos sólidos, deforestación, explotación de acuíferos, cobertura forestal, áreas naturales protegidas, entre otros, Mexiticacán se ubica en el lugar 115 a nivel estatal, lo cual indica un desarrollo *Muy Bajo* del medio ambiente en comparación al resto de los municipios de la entidad, y la séptima posición en la región Altos Sur.

En el Índice Municipal de Medio Ambiente, 2013, destaca que el 7.3% del territorio de Mexiticacán se ubica en un acuífero sobreexplotado, sobre el cual se registra un total de 1,682 viviendas particulares habitadas, de las cuales 96.31% tienen disponibilidad de agua dentro de la casa o el terreno y 95.72% cuentan con drenaje conectado a la red pública, fosa séptica u otros.

El Municipio tiene una cobertura de 8.0% de bosques, 18.6% de selvas y 45.5% destinada a la agricultura. En los últimos 25 años el municipio ha recuperado 4.31 km<sup>2</sup> de superficie con vegetación natural y presenta 7.62% de la superficie con riesgo de erosión.

En términos de residuos sólidos urbanos, el municipio participa con el 0.08% del total estatal, equivalente a 5.823 toneladas generadas por día.



**IIEG**  
Instituto de Información  
Estadística y Geográfica  
de Jalisco

# GOBIERNO Y SEGURIDAD

MEXTICACÁN  
DIAGNÓSTICO DEL MUNICIPIO  
DICIEMBRE 2019



**Jalisco**  
GOBIERNO DEL ESTADO

## Instituciones educativas

De acuerdo a los datos de escuelas proporcionados por el Sistema de Información y Gestión Educativa, durante el ciclo escolar 2017-2018, la región Altos sur del estado de Jalisco, compuesta por 12 municipios, contó con 1,305 escuelas en 1,257 planteles.

El municipio de Mexxicacán tuvo 32 escuelas en 32 planteles.

Las escuelas en Mexxicacán operaron principalmente en el turno matutino (87.5%), seguido por el turno vespertino (12.5%). Ver tabla 16.

| Tabla 16. Datos generales de las Instituciones educativas en Mexxicacán |          |           |            |             |             |           |           |
|---|----------|-----------|------------|-------------|-------------|-----------|-----------|
| Ciclo escolar 2017-2018   |          |           |            |             |             |           |           |
| Municipio   | Escuelas |           | Turno      |             |             |           |           |
|   | Escuela  | Planteles | Vespertino | Matutino    | Discontinuo | Continuo  | Nocturno  |
| Mexxicacán  | 32       | 32        | 4<br>12.5% | 28<br>87.5% | 0<br>0.0%   | 0<br>0.0% | 0<br>0.0% |

**Fuente:** Elaborado por el IIEG con base en registros del Sistema de Información y Gestión Educativa.

El nivel educativo que se impartió en las escuelas del municipio fue principalmente de primaria (43.8%), seguido de preescolar (34.4%), secundaria (15.6%), media superior (3.1%) y por último CAM (3.1%). Ver tabla 17.

| Tabla 17. Escuelas por nivel educativo en el municipio de Mexxicacán |                 |            |            |                |         |      |          |                           |
|--|-----------------|------------|------------|----------------|---------|------|----------|---------------------------|
| Ciclo escolar 2017-2018  |                 |            |            |                |         |      |          |                           |
|  | Nivel Educativo |            |            |                |         |      |          |                           |
|  | Primaria        | Preescolar | Secundaria | Media superior | Inicial | CAM* | Superior | Formación para el trabajo |
| Escuelas   | 14              | 11         | 5          | 1              | 0       | 1    | 0        | 0                         |
| % Participación  | 43.8%           | 34.4%      | 15.6%      | 3.1%           | 0.0%    | 3.1% | 0.0%     | 0.0%                      |

**Fuente:** Elaborado por el IIEG con base en registros del Sistema de Información y Gestión Educativa.

\* Centros de Atención Múltiple.

Los servicios educativos que se tuvieron en las escuelas de Mexxicacán fueron: general (56.2%), seguido de comunitario (28.1%), telesecundaria (6.2%), bachillerato general (3.1%), técnica (3.1%) y por último CAM (3.1%). Ver tabla 18.

**Tabla 18. Servicios educativos en Mexxicacán por número de escuelas**

| Ciclo escolar 2017-2018   |          |                    |
|---------------------------|----------|--------------------|
| Servicio Educativo        | Escuelas | % de participación |
| General                   | 18       | 56.3%              |
| Comunitario               | 9        | 28.1%              |
| Indígena                  | 0        | 0.0%               |
| Telesecundaria            | 2        | 6.3%               |
| Bachillerato general      | 1        | 3.1%               |
| Tecnológico               | 0        | 0.0%               |
| Técnica                   | 1        | 3.1%               |
| Inicial indígena          | 0        | 0.0%               |
| CAM*                      | 1        | 3.1%               |
| Inicial no escolarizada   | 0        | 0.0%               |
| Licenciatura y posgrado   | 0        | 0.0%               |
| Formación para el trabajo | 0        | 0.0%               |
| Otro                      | 0        | 0.0%               |

**Fuente:** Elaborado por el IIEG con base en registros del Sistema de Información y Gestión Educativa.

\* Centros de Atención Múltiple.

La matrícula de alumnos registrados en el ciclo escolar 2017-2018 en el municipio de Mexxicacán fue de 1,282, de los cuales el 50.9% fueron hombres y el 49.1% mujeres.

La cantidad de docentes en el registro fue de 53 profesores y hubo un promedio de 2419 alumnos por profesor. Ver tabla 19.

**Tabla 19. Alumnos y docentes en Mexxicacán**

| Ciclo escolar 2017-2018 |         |         |       |          |                      |
|-------------------------|---------|---------|-------|----------|----------------------|
| Municipio               | Alumnos |         |       | Docentes | Alumnos por Profesor |
|                         | Hombres | Mujeres | Total | Total    | Total                |
| Mexxicacán              | 653     | 629     | 1,282 | 53       | 24                   |

**Fuente:** Elaborado por el IIEG con base en registros del Sistema de Información y Gestión Educativa.

## Desarrollo institucional

El Índice de Desarrollo Municipal (IDM) mide el progreso de un municipio en cuatro dimensiones del desarrollo: social, económica, ambiental e institucional, con la finalidad de presentar una evaluación integral de la situación de cada uno de éstos. El IDM parte de tres premisas vinculadas con el concepto de desarrollo humano, según el cual, el principal objetivo es beneficiar a las personas; las actividades de los gobiernos afectan el nivel de desarrollo de sus comunidades y que el desarrollo sostenible posibilita el bienestar de los individuos a largo plazo (ver detalles en [https://iieg.gob.mx/ns/wp-content/uploads/2020/08/Metodologia\\_IDM.pdf](https://iieg.gob.mx/ns/wp-content/uploads/2020/08/Metodologia_IDM.pdf)).

En los tres apartados anteriores ya se ha hecho referencia al desarrollo social, económico y del medio ambiente; finalmente en esta sección se aborda el componente institucional (Índice de Desarrollo Municipal Institucional; IDM-I), que mide el desempeño de las instituciones gubernamentales de un municipio a través de cinco rubros que contemplan el esfuerzo tributario, la transparencia, la participación electoral, el número de empleados municipales per cápita y la seguridad.

En la construcción del IDM se decidió incluir cinco variables para medir el desarrollo institucional de los municipios de Jalisco, tal y como se muestra en las dos tablas siguientes, por medio del porcentaje de participación ciudadana en elecciones; la evaluación del cumplimiento de la publicación de información fundamental y de la obligación de la atención a las solicitudes de información; la tasa de empleados municipales por cada mil habitantes; el porcentaje de ingresos propios por municipio y el número de delitos del fuero común por cada mil habitantes.



**Tabla 20. Desarrollo institucional de los municipios en el contexto estatal con base en cinco indicadores**

| Mexitcacán, Región Altos Sur (Parte I) |                             |  |               |   |               |  |               |
|--|-----------------------------|--|---------------|---|---------------|--|---------------|
| Clave                                  | Municipio                   | Porcentaje de participación ciudadana en elecciones 2018 |               | Evaluación del cumplimiento de la publicación de información fundamental 2016 |               | Empleados municipales por cada 1,000 habitantes 2018 |               |
|  |                             | Valor municipal  | Lugar estatal | Valor municipal   | Lugar estatal | Valor municipal                                      | Lugar estatal |
| 01                                     | Acatic                      | 55.81  | 111           | 12.50   | 46            | 12.41  | 48            |
| 08                                     | Arandas                     | 60.18  | 86            | 0.00  | 96            | 10.12  | 29            |
| 46                                     | Jalostotitlán               | 55.94  | 110           | 18.75   | 35            | 8.29   | 17            |
| 48                                     | Jesús María                 | 56.63  | 107           | 18.75   | 35            | 12.47  | 49            |
| <b>60</b>                              | <b>Mexitcacán</b>           | <b>56.65</b>   | <b>106</b>    | <b>0.00</b>   | <b>96</b>     | <b>31.16</b>   | <b>115</b>    |
| 74                                     | San Julián                  | 65.58  | 55            | 37.50   | 14            | 16.27  | 72            |
| 78                                     | San Miguel el Alto          | 60.88  | 84            | 18.75   | 35            | 11.33  | 40            |
| 93                                     | Tepatitlán de Morelos       | 54.41  | 115           | 18.75   | 35            | 9.10   | 21            |
| 111                                    | Valle de Guadalupe          | 62.07  | 73            | 6.25  | 90            | 17.59  | 81            |
| 117                                    | Cañadas de Obregón          | 61.77  | 76            | 12.50   | 46            | 32.94  | 118           |
| 118                                    | Yahualica de González Gallo | 61.46  | 80            | 12.50   | 46            | 16.50  | 75            |
| 125                                    | San Ignacio Cerro Gordo     | 53.18  | 118           | 25.00   | 26            | 7.52   | 12            |

**FUENTE:** Elaborado por el IIEG con base en el padrón electoral del INE, Cómputos Distritales 2018 de las Elecciones Federales del INE, la Estadística de Finanzas Públicas Estatales y Municipales (EFIPEM) 2018, Base de Delitos del Fuero Común del Secretariado Ejecutivo del Sistema Nacional de Seguridad Pública, Encuesta Intercensal 2015 del INEGI, Censo Nacional de Gobiernos Municipales y Delegacionales (CNGMD) 2019 y las evaluaciones del ITEI de 2016 (ver detalles y notas en IDM 2012 [https://iieg.gob.mx/ns/wp-content/uploads/2020/08/Metodologia\\_IDM.pdf](https://iieg.gob.mx/ns/wp-content/uploads/2020/08/Metodologia_IDM.pdf)).

En el caso de Mexitcacán, en 2018 registró una participación electoral del 56.65%, que lo coloca en el lugar 106 de los 125 municipios. Lo que significa que tiene una baja participación electoral en comparación con otras municipalidades del estado. Por otra parte, en 2016 con una calificación de 0% en materia de cumplimiento en las obligaciones de transparencia, el municipio se colocó en el lugar 96, lo que muestra el grado de compromiso de una administración en publicar y mantener actualizada la información, en particular, la correspondiente a los rubros financieros y regulatorios; así como la mejora en su accesibilidad y un adecuado manejo y protección de la información confidencial. Esto en el marco del cumplimiento del derecho de acceso a la información pública.

En lo que respecta a los empleados que laboran en las administraciones públicas, es importante destacar que en 2018 Mexitcacán tenía una tasa de 31.16 empleados municipales por cada mil habitantes, por lo que ocupó el sitio 115 a nivel estatal en este rubro. Esto en el sentido de que entre menor sea el valor de este indicador mejor, porque implica una lógica de austeridad donde con menos empleados municipales se logra prestar los servicios municipales a la población.

Asimismo, en el ámbito de las finanzas municipales, para 2016 el 21.42% de los ingresos de Mexxicacán se consideran propios; esto significa que fueron generados mediante sus propias estrategias de recaudación, lo que posiciona al municipio en el lugar 120 en el ordenamiento de este indicador respecto a los demás municipios del estado. Mientras que en la cuestión de seguridad, en 2019 el municipio registró una tasa de 5.09 delitos por cada cien mil habitantes, que se traduce en el lugar 41 en el contexto estatal, siendo el lugar uno, el municipio más seguro en función de esta tasa.

Considerando los cinco indicadores, Mexxicacán obtiene un desarrollo institucional muy bajo con un IDM-I de 40.76, que lo coloca en el sitio 121 del ordenamiento estatal. Donde el primer lugar lo tiene Poncitlán y el último, San Martín de Bolaños.

**Tabla 21. Desarrollo institucional de los municipios en el contexto estatal con base en cinco indicadores**

| Mexxicacán, Región Altos Sur (Parte II) |                             |                                |               |  |               |                   |                 |               |
|---|-----------------------------|--------------------------------|---------------|--|---------------|-------------------|-----------------|---------------|
| Clave                                   | Municipio                   | Porcentaje de ingresos propios |               | Delitos del fuero común por cada 100,000 habitantes 2019 |               | IDM-Institucional |                 |               |
|   |                             | Valor municipal                | Lugar estatal | Valor municipal  | Lugar estatal | Índice            | Grado           | Lugar estatal |
| 01                                      | Acatic                      | 54.95 <sup>a</sup>             | 34            | 12.22  | 107           | 44.91             | Muy Bajo        | 109           |
| 08                                      | Arandas                     | 61.53                          | 9             | 8.28   | 82            | 47.47             | Bajo            | 84            |
| 46                                      | Jalostotitlán               | 52.11                          | 47            | 8.23   | 81            | 47.14             | Bajo            | 87            |
| 48                                      | Jesús María                 | 48.66                          | 62            | 7.70   | 74            | 47.41             | Bajo            | 85            |
| <b>60</b>                               | <b>Mexxicacán</b>           | <b>21.42<sup>b</sup></b>       | <b>120</b>    | <b>5.09</b>  | <b>41</b>     | <b>40.76</b>      | <b>Muy Bajo</b> | <b>121</b>    |
| 74                                      | San Julián                  | 43.51 <sup>a</sup>             | 86            | 3.63   | 20            | 54.84             | Muy Alto        | 15            |
| 78                                      | San Miguel el Alto          | 47.60                          | 67            | 8.96   | 91            | 46.87             | Bajo            | 89            |
| 93                                      | Tepatitlán de Morelos       | 50.05                          | 58            | 12.36  | 108           | 43.61             | Muy Bajo        | 116           |
| 111                                     | Valle de Guadalupe          | 48.85                          | 61            | 10.25  | 99            | 45.38             | Muy Bajo        | 108           |
| 117                                     | Cañadas de Obregón          | 31.69                          | 109           | 3.86   | 25            | 48.62             | Medio           | 72            |
| 118                                     | Yahualica de González Gallo | 45.22                          | 77            | 6.49   | 59            | 47.68             | Bajo            | 80            |
| 125                                     | San Ignacio Cerro Gordo     | 55.59                          | 26            | 6.40   | 57            | 49.98             | Medio           | 50            |

**FUENTE:** Elaborado por el IIEG con base en el padrón electoral del INE, Cómputos Distritales 2018 de las Elecciones Federales del INE, la Estadística de Finanzas Públicas Estatales y Municipales (EFIPEM) 2018, Base de Delitos del Fuero Común del Secretariado Ejecutivo del Sistema Nacional de Seguridad Pública, Encuesta Intercensal 2015 del INEGI, Censo Nacional de Gobiernos Municipales y Delegacionales (CNGMD) 2019 y las evaluaciones del ITEI de 2016(ver detalles y notas en IDM 2012 [https://iieg.gob.mx/ns/wp-content/uploads/2020/08/Metodologia\\_IDM.pdf](https://iieg.gob.mx/ns/wp-content/uploads/2020/08/Metodologia_IDM.pdf)).

<sup>a</sup> Datos corresponden al 2017.

<sup>b</sup> Datos corresponden al 2016.

## Incidencia delictiva

Durante el 2019, se abrieron un total de 28 carpetas de investigación, de las cuales 13 se abrieron en el primer semestre, mientras que en los siguientes seis meses fueron 15. Diciembre es el mes con más casos con 5 indagaciones. Los meses con la menor cantidad de carpetas abiertas son agosto y octubre con 1 casos cada uno. El promedio de carpetas abiertas por mes en el municipio es de 2.

Figura 9. Cantidad de carpetas de investigación por mes, Mexxicacán 2019

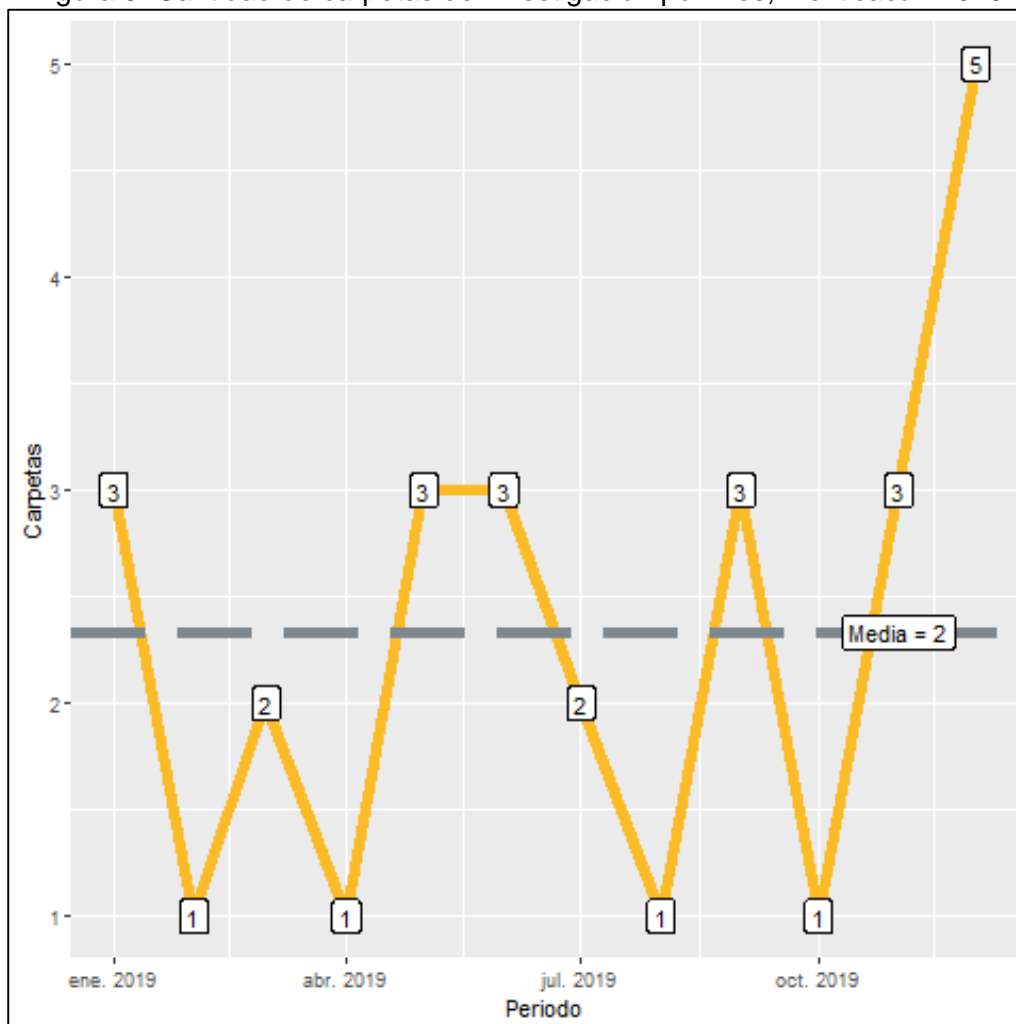

Fuente: Elaborado por el IIEG con datos del Secretariado Ejecutivo del Sistema Nacional de Seguridad Pública

En Mexxicacán durante el 2019, el 32% de los delitos afectaron al bien jurídico de el patrimonio seguido de la vida y la integridad corporal con 21% y el tercer bien jurídico con mayor afectación fue la familia con 7%. (Figura 10). Con relación al bien jurídico de el patrimonio que fue el más afectado en 2019 en el municipio, otros robos fue el subtipo de delito que abrió más carpetas con 4; en segundo puesto, daño a la propiedad con 2 seguido de abuso de confianza con 1 casos. (Figura 11).

Figura 10. Distribución porcentual de los bienes jurídicos afectados, Mexticacán 2019

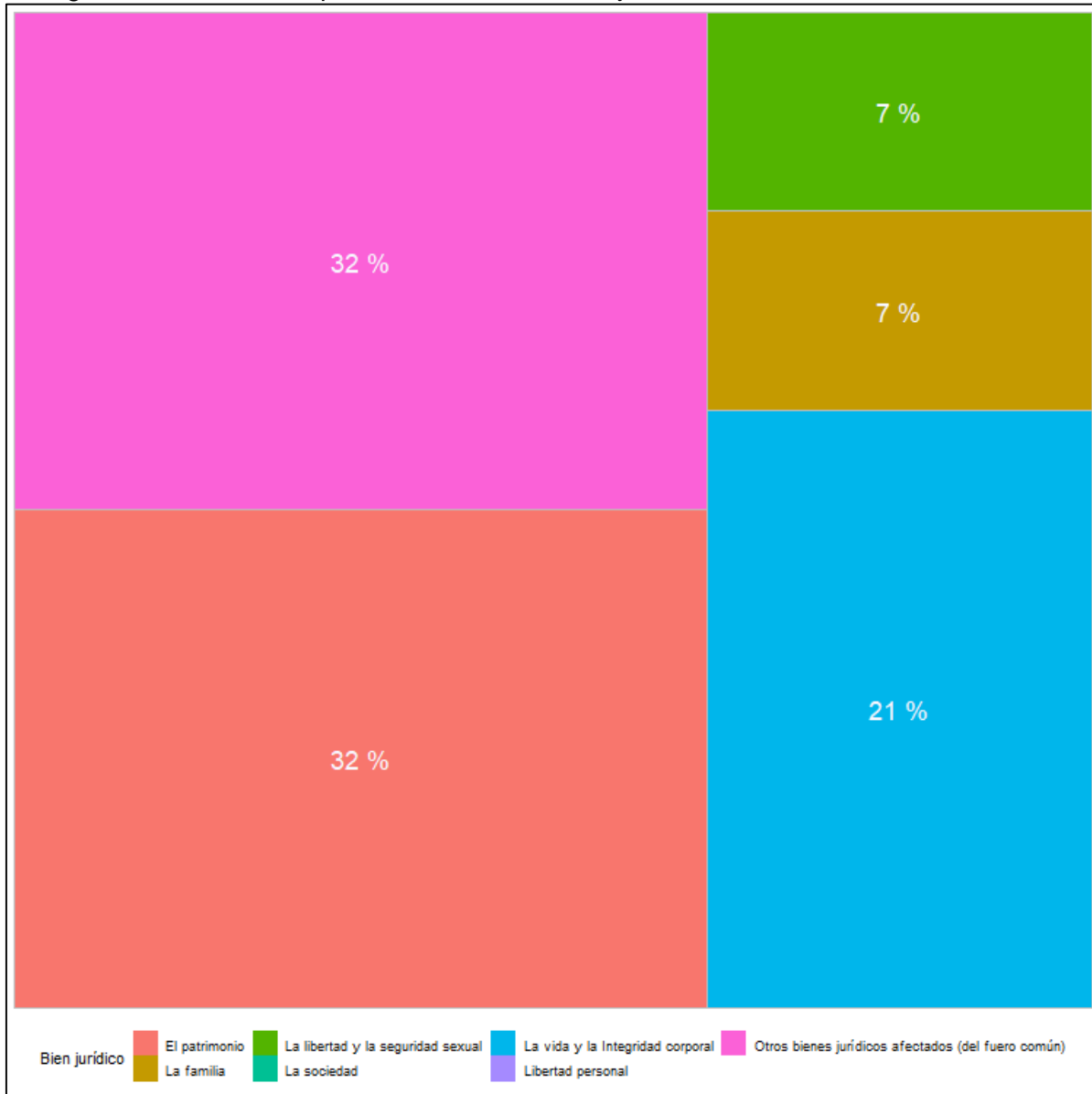

Fuente: Elaborado por el IIEG con datos del Secretariado Ejecutivo del Sistema Nacional de Seguridad Pública

Figura 11. Cantidad de carpetas por los 5 subtipos de delitos que afectaron más a el patrimonio, Mexxicacán 2019

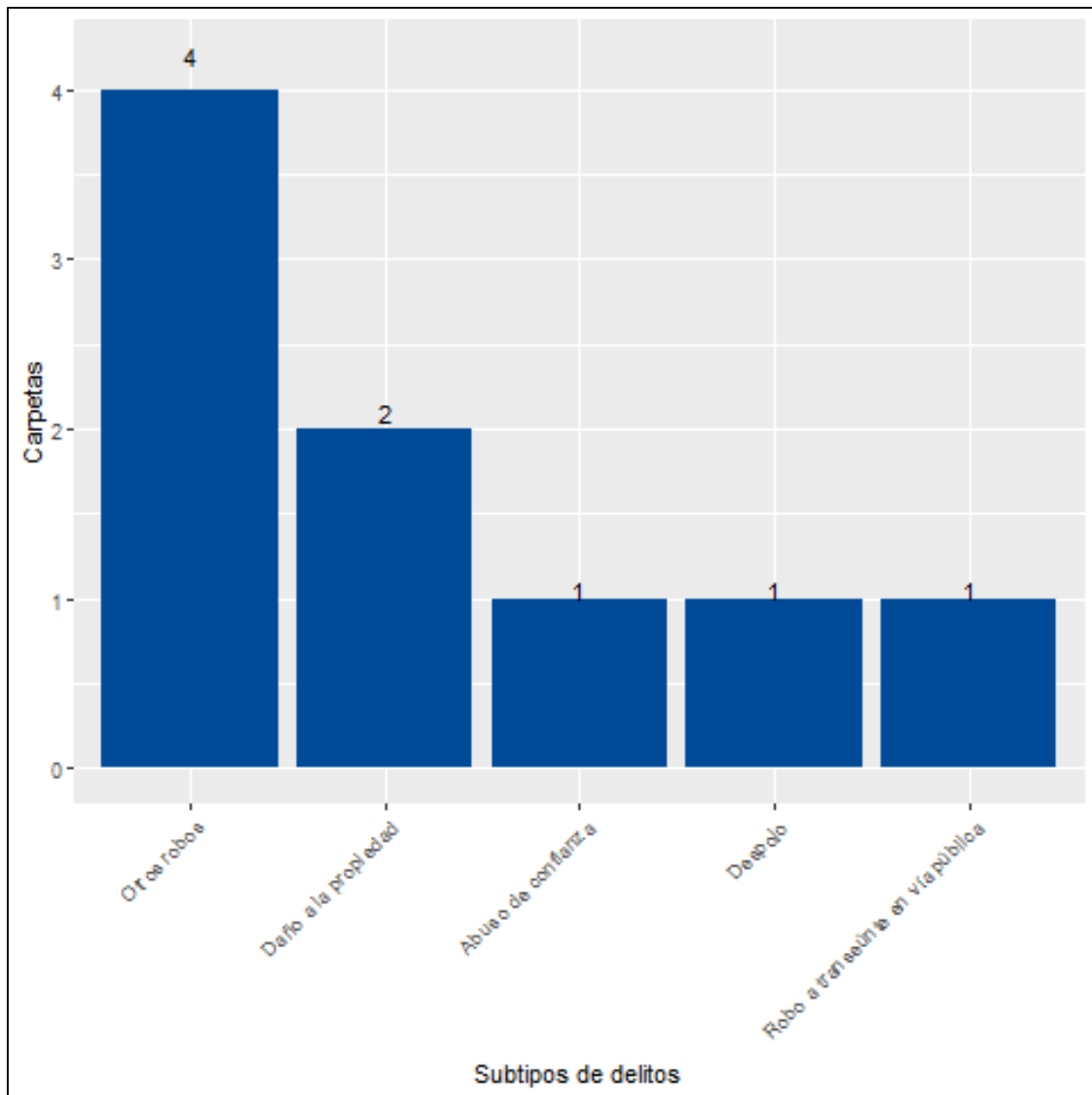

Fuente: Elaborado por el IIEG con datos del Secretariado Ejecutivo del Sistema Nacional de Seguridad Pública

## Directorio municipal



### **Presidente Municipal Mexxicacán**

Nadia Noemí Ortiz Pérez

[mexxicac@jalisco.gob.mx](mailto:mexxicac@jalisco.gob.mx)

### **Domicilio**

Morelos No. 1, C.P. 47340, Mexxicacán Jalisco

### **Teléfonos**

(344) 702 0116 Fax: 702 0289

### **Síndico (a)**

Juan Alberto Alonso Alemán

### **Regidores (as)**

Aurelia Cornejo Sandoval

Luis Alberto García Huerta

Esmeralda Quezada López

Gustavo Plascencia Yáñez

Rosa Margarita Pérez Aguayo

Anabel Alcalá

Leonardo Gómez Lomelí

Ma. Teresa López García

Lorenzo Sandoval Yáñez

### **Partido Político**

Partido Acción Nacional (PAN)



[contacto@iieg.gob.mx](mailto:contacto@iieg.gob.mx)  
[www.iieg.gob.mx](http://www.iieg.gob.mx)

Calzada de los Pirules 71 Col. Cd. Granja  
C.P. 45010, Zapopan, Jalisco, Méx.  
Teléfono: (33) 3777-1770



**IIEG**  
Instituto de Información  
Estadística y Geográfica  
de Jalisco

