



**IIEG**

Instituto de Información  
Estadística y Geográfica  
de Jalisco



**EL SALTO**  
**DIAGNÓSTICO MUNICIPAL**  
**DICIEMBRE 2019**



**Jalisco**

GOBIERNO DEL ESTADO



# EL SALTO DIAGNÓSTICO DEL MUNICIPIO

DICIEMBRE 2019

<b>HISTORIA</b> .....	<b>3</b>
Toponimia	
Contexto histórico	
<b>GEOGRAFÍA</b> .....	<b>6</b>
<b>Mapa base</b>	
Medio físico e infraestructura	
<b>DEMOGRAFÍA Y SOCIEDAD</b> .....	<b>10</b>
Aspectos demográficos	
Intensidad migratoria	
Pobreza multidimensional	
Marginación	
Índices sociodemográficos	
<b>ECONOMÍA</b> .....	<b>21</b>
Número de empresas	
Valor agregado censal bruto	
Empleo	
Agricultura y ganadería	
<b>MEDIO AMBIENTE</b> .....	<b>29</b>
Subíndice municipal de medio ambiente	
<b>GOBIERNO Y SEGURIDAD</b> .....	<b>31</b>
Instituciones educativas	
Desarrollo institucional	
Incidencia delictiva	
Directorio municipal	

Consulta el documento en línea  
[Cuadernillos Municipales](#)



**IIEG**  
Instituto de Información  
Estadística y Geográfica  
de Jalisco

# HISTORIA

EL SALTO  
DIAGNÓSTICO DEL MUNICIPIO  
DICIEMBRE 2019



## Toponimia

Las caídas de agua que se encuentran localizadas en su geografía representan el nombre concedido a este municipio.

**Figura 1. El Salto, Jalisco.**  
Localización geográfica.



FUENTE: IIEG, Instituto de Información Estadística y Geográfica del Estado de Jalisco, "Mapa General del Estado de Jalisco, 2012"

## Contexto histórico

Esta región estaba gobernada y pertenecía a Tonallán. En marzo de 1530 por aquí pasó rumbo a Tonallán, Nuño de Guzmán, quedando toda la región subyugada. En 1616 se le dio merced de un sitio de estancia para ganado menor y cinco caballerías de tierras en jurisdicción del pueblo de Santa Fe a Diego Porres, por mandato del señor presidente Don Alfonso Pérez Marchán. Hacia 1818 sólo existía la hacienda de Jesús María con sus primeros pobladores, José María Bermejillo y su esposa Dolores Negrete. Posteriormente se instaló un trapiche, luego una planta eléctrica y una fábrica de harina que dieron vida al poblado.

Hasta 1943 El Salto llevó el nombre de El Salto de Juanacatlán. En el año de 1896, el 17 de mayo, se inició la construcción de la fábrica de hilados y tejidos de algodón con capital francés a la que se le denominó "Compañía Industrial Manufacturera S.A.". Ya en 1893 la compañía eléctrica utilizó el salto de agua de 20 metros de altura y 1.50 metros de ancho. Fue hasta 1901, el 27 de octubre, que se inauguró el puente que existe actualmente sobre el río Santiago y que une a Juanacatlán con El Salto. El 12 de marzo de 1924 y por decreto se elevó a categoría de comisaría la Ex Hacienda de Jesús María (El Salto), perteneciendo al municipio de Juanacatlán; en este mismo decreto se dispuso que se creara una oficina del Registro Civil. En diciembre de 1943 El Salto también fue conocido con el nombre de El Salto de Juanacatlán. Por decreto el 25 de diciembre de 1943 se dispuso lo siguiente: "Se eleva a la categoría de Municipalidad, la actual Delegación de El Salto, perteneciente al municipio de Juanacatlán. El nombre del nuevo municipio así como el de su Cabecera será el de El Salto".



**IIEG**  
Instituto de Información  
Estadística y Geográfica  
de Jalisco

# GEOGRAFÍA

**EL SALTO**  
**DIAGNÓSTICO DEL MUNICIPIO**  
**DICIEMBRE 2019**



**Jalisco**  
GOBIERNO DEL ESTADO

**Figura 2. El Salto, Jalisco.**  
 Mapa base.

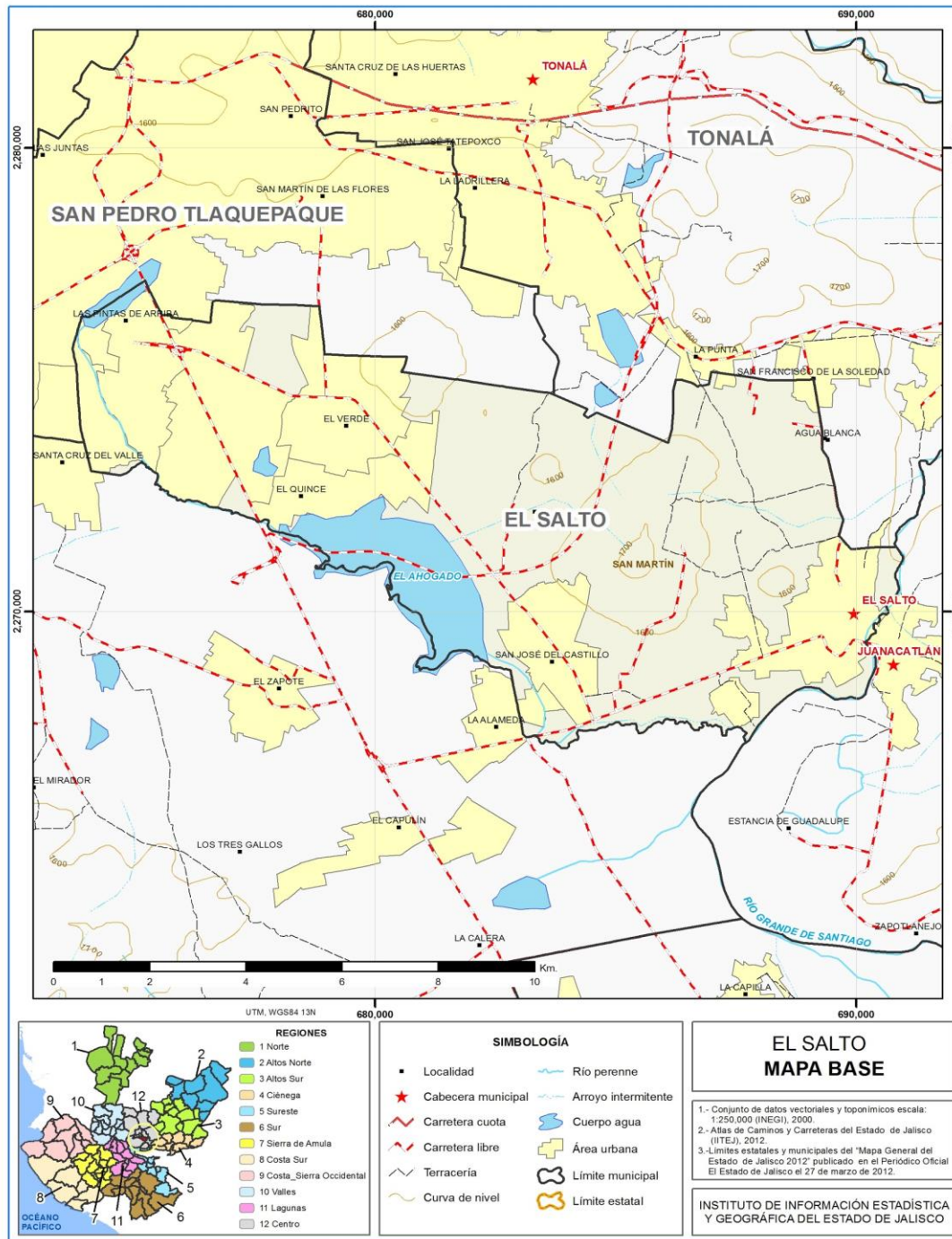

FUENTE: IIEG, Instituto de Información Estadística y Geográfica del Estado de Jalisco; 2015.

## Geografía

**Tabla 1 Medio físico**

El Salto, Jalisco		
Medio físico	Descripción	
Superficie municipal (km <sup>2</sup> )	92	El municipio de El Salto tiene una superficie de 92km <sup>2</sup> . Por su superficie se ubica en la posición 124 con relación al resto de los municipios del estado.
Altura (msnm)	Mínima municipal	1,471
	Máxima municipal	1,740
	Cabecera municipal	1,529
Pendientes (%)	Planas (< 5°)	88.7
	Lomerío ( 5° - 15°)	10.8
	Montañosas ( > 15°)	0.6
Clima (%)	Semicálido semihúmedo	100.0
Temperatura (°C)	Máxima promedio	31.0
	Mínima promedio	9.0
	Media anual	20.4
Precipitación (mm)	Media anual	1,000
Geología (%)	Toba	41.5
	Basalto	40.9
	Aluvial	16.7
	Brecha volcánica	0.8
Tipo de suelo (%)	Feozem	40.6
	Planosol	39.5
	Vertisol	13.5
	Regosol	5.8
	Gleysol	0.3
	Fluvisol	0.2
Cobertura de suelo (%)	Agricultura	19.0
	Asentamiento humano	52.1
	Cuerpo de agua	6.3
	Otros tipos de vegetación	0.4
	Pastizal	21.7
	Selva	0.5

**FUENTE:** IIEG, Instituto de Información Estadística y Geográfica del Estado de Jalisco; con base en: Geología, Edafología, esc. 1:50,000 y Uso de Suelo y Vegetación SVI, esc. 1:250,000, INEGI. Clima, CONABIO. Tomo 1 Geografía y Medio Ambiente de la Enciclopedia Temática Digital de Jalisco. MDE y MDT del conjunto de datos vectoriales, esc. 1:50,000, INEGI. Mapa General del Estado de Jalisco 2012.



**Tabla 2 Infraestructura**

El Salto, Jalisco

Infraestructura		Descripción	
Infraestructura (km)	Carreteras	52.7	El municipio se encuentra en el primer lugar de la región Centro, registrando grado muy alto de conectividad en caminos y carreteras.
	Caminos	24.0	
Tipo de servicios	Cantidad	Comentarios	
Cementerio	4	La información presentada en esta tabla corresponde a los servicios concentrados en localidades mayores a 2,500 habitantes.	
Escuelas	77		
Palacio o ayuntamiento	7		
Mercado	5		
Plaza	15		
Centro Salud	11		
Tanque de agua	8		
Templo	48		

**FUENTE:** IIEG, Instituto de Información Estadística y Geográfica del Estado de Jalisco Atlas de Caminos y Carreteras del Estado de Jalisco 2012, Conectividad 2012. Mapa General del Estado de Jalisco 2012. Censo de Población y Vivienda 2000 y 2010, INEGI. Siete servicios básicos, CDTR-IIEG, 2009.



**IIEG**  
Instituto de Información  
Estadística y Geográfica  
de Jalisco

# DEMOGRAFÍA Y SOCIEDAD

EL SALTO  
DIAGNÓSTICO DEL MUNICIPIO  
DICIEMBRE 2019



**Jalisco**  
GOBIERNO DEL ESTADO

## Aspectos demográficos

El municipio de El Salto pertenece a la Región Centro, su población en 2015 según la Encuesta Intercensal es de 183 mil 437 personas; 49.7 por ciento hombres y 50.3 por ciento mujeres, los habitantes del municipio representaban el 3.7 por ciento del total regional (ver tabla 3). Comparando este monto poblacional con el del año 2010, se obtiene que la población municipal aumentó un 32.7 por ciento en cinco años.

Tabla 3 Población por sexo, porcentaje en el municipio							
El Salto, Jalisco							
Clave	No.	Municipio/localidad	Población total 2010	Población 2015			
				Total	Porcentaje en el municipio	Hombres	Mujeres
		<b>070 El Salto</b>	<b>138,226</b>	<b>183,437</b>	<b>100.00</b>	<b>91,233</b>	<b>92,204</b>

FUENTE: IIEG, Instituto de Información Estadística y Geográfica del Estado de Jalisco con base en INEGI, censos y conteos nacionales, 2010-2015

Se estima que para el 2020 esta población aumentará a 200 mil 159 habitantes, donde 99 mil 624 son hombres y 100 mil 535 mujeres, representando el 2.38 por ciento de la población total del estado.

El municipio en 2010 contaba con 28 localidades, de las cuales, 4 eran de dos viviendas y 8 de una. La cabecera municipal de El Salto es la localidad más poblada con 19 mil 060 personas, y representaba el 19.2 por ciento de la población, le sigue Las Pintitas con el 16.5, El Salto con el 15.7, El Quince (San José el Quince) con el 12.8 y San José el Verde (El Verde) con el 11.8 por ciento del total municipal.

Tabla 4 Población por sexo, porcentaje en el municipio							
El Salto, Jalisco							
Clave	No.	Municipio/localidad	Población total 2000	Población 2010			
				Total	Porcentaje en el municipio	Hombres	Mujeres
		<b>070 El Salto</b>	<b>83,453</b>	<b>138,226</b>	<b>100.00</b>	<b>69,006</b>	<b>69,220</b>
0014	1	LAS PINTITAS	19,060	26,500	19.2	13,326	13,174
0013	2	LAS PINTAS	15,681	22,838	16.5	11,441	11,397
0001	3	EL SALTO	18,462	21,644	15.7	10,749	10,895
0043	4	EL QUINCE (SAN JOSÉ EL QUINCE)	11,286	17,669	12.8	8,896	8,773
0021	5	SAN JOSÉ EL VERDE (EL VERDE)	7,180	16,275	11.8	8,189	8,086

FUENTE: IIEG, Instituto de Información Estadística y Geográfica del Estado de Jalisco con base en INEGI, censos y conteos nacionales, 2010-2015

## Intensidad migratoria

El estado de Jalisco tiene una añeja tradición migratoria a Estados Unidos que se remonta hacia los finales del siglo XIX. Se estima que 1.4 millones de personas nacidas en Jalisco habitan en Estados Unidos y que alrededor de 2.6 millones de personas nacidas en aquel país son hijos de padres jaliscienses. De acuerdo al índice de intensidad migratoria calculado por Consejo Nacional de Población (CONAPO) con datos del censo de población de 2010 del INEGI, Jalisco tiene un grado alto de intensidad migratoria, y tiene el lugar decimotercero entre las entidades federativas del país con mayor intensidad migratoria.

**Figura 3. Grado de Intensidad migratoria a Estados Unidos.**  
 Jalisco, 2010

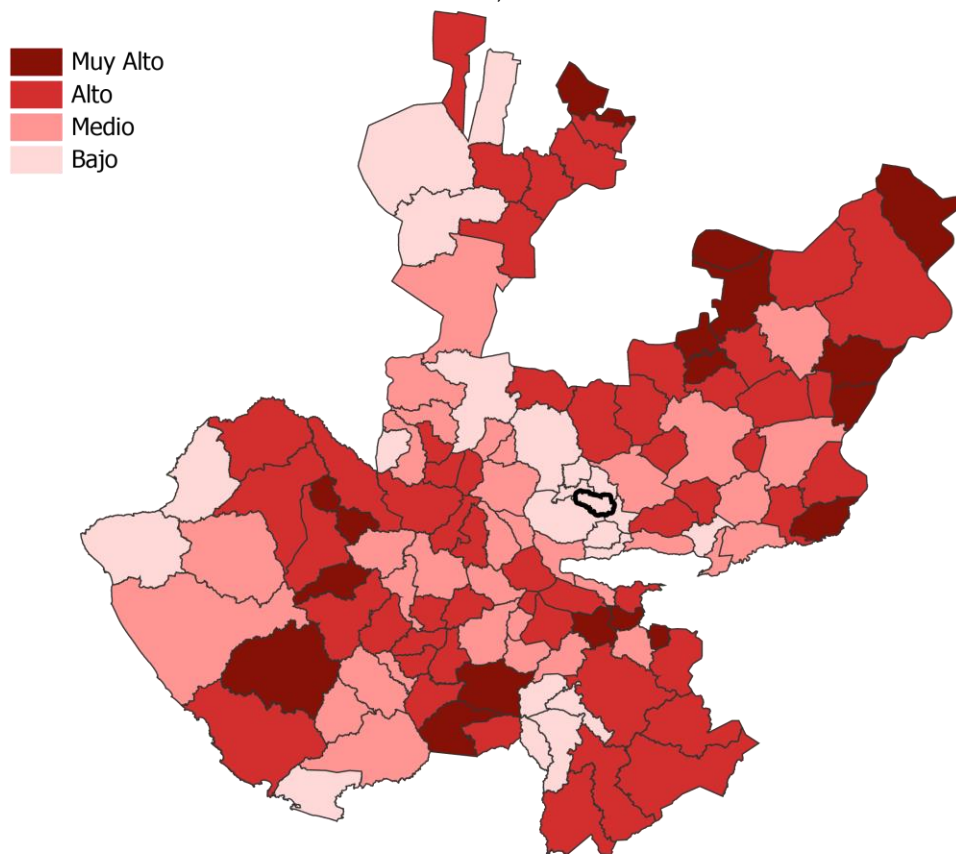

**FUENTE:** IIEG, Instituto de Información Estadística y Geográfica del Estado de Jalisco con base en estimaciones del CONAPO, 2010

Los indicadores de este índice señalan que en El Salto el 2.77 por ciento de las viviendas del municipio se recibieron remesas en 2010, en un 1.43 por ciento se reportaron emigrantes del quinquenio anterior (2005-2010), en el 0.94 por ciento se registraron migrantes circulares del quinquenio anterior, así mismo el 2.20 por ciento de las viviendas contaban con migrantes de retorno del quinquenio anterior (ver tabla 5).

**Tabla 5 Índice y grado de intensidad migratoria e indicadores socioeconómicos**

El Salto, 2010	
Índice y grado de intensidad migratoria e indicadores socioeconómicos	Valores
Índice de intensidad migratoria	-0.5134968
Grado de intensidad migratoria	Bajo
Total de viviendas	31969
% viviendas que reciben remesas	2.77
% Viviendas con emigrantes en Estados Unidos del quinquenio anterior	1.43
% Viviendas con migrantes circulares del quinquenio anterior	0.94
% Viviendas con migrantes de retorno del quinquenio anterior	2.20
Lugar que ocupa en el contexto estatal	117
Lugar que ocupa en el contexto nacional	1479

**FUENTE:** IIEG, Instituto de Información Estadística y Geográfica del Estado de Jalisco con base en estimaciones del CONAPO con base en el INEGI, muestra del diez por ciento del Censo de Población y Vivienda 2010.

Cabe señalar que en el cálculo previo del índice de intensidad migratoria, que fue en el año 2000, la unidad de observación eran los hogares y El Salto ocupaba el lugar 120 con grado bajo, donde los hogares que recibieron remesas fue el 3.13 por ciento, hogares con emigrantes en Estados Unidos del quinquenio anterior 3.80 por ciento, el 0.43 por ciento de los hogares tenían migrantes circulares del quinquenio anterior y 1.27 por ciento migrantes de retorno (ver tabla 6).

**Tabla 6 Índice y grado de intensidad migratoria e indicadores socioeconómicos**

El Salto, 2000	
Índice y grado de intensidad migratoria e indicadores socioeconómicos	Valores
Índice de intensidad migratoria	-0.3240947
Grado de intensidad migratoria	Bajo
Total de hogares	17861
% Hogares que reciben remesas	3.13
% Hogares con emigrantes en Estados Unidos del quinquenio anterior	3.80
% Hogares con migrantes circulares del quinquenio anterior	0.43
% Hogares con migrantes de retorno del quinquenio anterior	1.27
Lugar que ocupa en el contexto estatal	120

Fuente: Consejo Nacional de Población. Colección: Índices Sociodemográficos. Diciembre de 2001.

## Pobreza multidimensional

La pobreza, está asociada a condiciones de vida que vulneran la dignidad de las personas, limitan sus derechos y libertades fundamentales, impiden la satisfacción de sus necesidades básicas e imposibilitan su plena integración social. De acuerdo con esta concepción, una persona se considera en situación de pobreza multidimensional cuando sus ingresos son insuficientes para adquirir los bienes y los servicios que requiere para satisfacer sus necesidades y presenta carencia en al menos uno de los siguientes seis indicadores: rezago educativo, acceso a los servicios de salud, acceso a la seguridad social calidad y espacios de la vivienda servicios básicos en la vivienda.

La nueva metodología para medir el fenómeno de la pobreza fue desarrollada por el CONEVAL y permite profundizar en el estudio de la pobreza, ya que además de medir los ingresos, como tradicionalmente se realizaba, se analizan las carencias sociales desde una óptica de los derechos sociales.

Estos componentes permitirán dar un seguimiento puntual de las carencias sociales y al bienestar económico de la población, además de proporcionar elementos para el diagnóstico y seguimiento de la situación de la pobreza en nuestro país, desde un enfoque novedoso y consistente con las disposiciones legales aplicables y que retoma los desarrollos académicos recientes en materia de medición de la pobreza.

En términos generales de acuerdo a su ingreso y a su índice de privación social se proponen la siguiente clasificación:

**Pobres multidimensionales.**- Población con ingreso inferior al valor de la línea de bienestar y que padece al menos una carencia social.

**Vulnerables por carencias sociales.**- Población que presenta una o más carencias sociales, pero cuyo ingreso es superior a la línea de bienestar.

**Vulnerables por ingresos.**- Población que no presenta carencias sociales y cuyo ingreso es inferior o igual a la línea de bienestar.

**No pobre multidimensional y no vulnerable.**- Población cuyo ingreso es superior a la línea de bienestar y que no tiene carencia social alguna.

**Tabla 7 Pobreza Multidimensional**

El Salto, 2010-2015						
Indicadores de incidencia	Porcentaje		Personas		Carencias promedio	
	2010	2015	2010	2015	2010	2015
<b>Pobreza multidimensional</b>						
Población en situación de pobreza multidimensional	41.5	39.2	55,888	79,272	2.3	2.0
Población en situación de pobreza multidimensional moderada	35.1	35.2	47,206	71,119	2.1	1.9
Población en situación de pobreza multidimensional extrema	6.4	4.0	8,682	8,153	3.7	3.6
Población vulnerable por carencias sociales	28.7	22.7	38,627	45,984	2.1	1.8
Población vulnerable por ingresos	10.3	12.1	13,921	24,538		
Población no pobre multidimensional y no vulnerable	19.5	25.9	26,239	52,439		
<b>Privación social</b>						
Población con al menos una carencia social	70.2	61.9	94,515	125,256	2.2	1.9
Población con al menos tres carencias sociales	23.4	15.4	31,510	31,172	3.6	3.5
<b>Indicadores de carencias sociales</b>						
Rezago educativo	22.6	18.4	30,406	37,294	2.8	2.5
Acceso a los servicios de salud	35.7	18.2	48,072	36,813	2.8	2.8
Acceso a la seguridad social	45.9	40.4	61,883	81,796	2.6	2.3
Calidad y espacios de la vivienda	11.3	12.1	15,240	24,491	3.1	2.7
Acceso a los servicios básicos en la vivienda	17.1	13.0	23,034	26,353	2.9	2.7
Acceso a la alimentación	22.6	18.3	30,490	37,071	3.0	2.5
<b>Bienestar</b>						
Población con un ingreso inferior a la línea de bienestar mínimo	16.6	11.1	22,348	22,510	2.2	2.1
Población con un ingreso inferior a la línea de bienestar	51.8	51.3	69,809	103,810	1.9	1.6

**Fuente:** Elaborado por el IIEG con base en estimaciones del CONEVAL con base en el MCS-ENIGH 2010, la muestra del Censo de Población y Vivienda 2010, el Modelo Estadístico 2015 para la continuidad del MCS-ENIGH y la Encuesta Intercensal 2015.

En la tabla 7 se muestra los datos actualizados a 2015 del porcentaje y número de personas en situación de pobreza, vulnerable por carencias sociales, vulnerable por ingresos y; no pobre y no vulnerable en El Salto el 39.2 por ciento de la población se encuentra en situación de pobreza, es decir 79 mil 272 personas comparten esta situación en el municipio, así mismo el 22.7 por ciento (45,984 personas) de la población es vulnerable por carencias sociales; el 12.1 por ciento es vulnerable por ingresos y 25.9 por ciento es no pobre y no vulnerable.



Es importante agregar que en 2010 el 6.8 por ciento de El Salto presentó pobreza extrema para el 2015 disminuyó a 4.0 por ciento, es decir 8 mil 153 personas (2015); por otro lado en 2010 un 34.6 por ciento de la población estaba en pobreza moderada (47,111 personas) y para 2015 aumentó su porcentaje a 35.2 por ciento, sin embargo en datos absolutos aumentó a 71,119 habitantes.

De los indicadores de carencias sociales en 2015, destaca que el acceso a la seguridad social es la más alta con un 40.4 por ciento, que en términos relativos se trata de 81 mil 796 habitantes. El que menos porcentaje acumula es el de calidad y espacios de la vivienda, con el 12.1 por ciento.

**Figura 4. Porcentaje de población con pobreza multidimensional por municipio.**  
 Jalisco, 2015

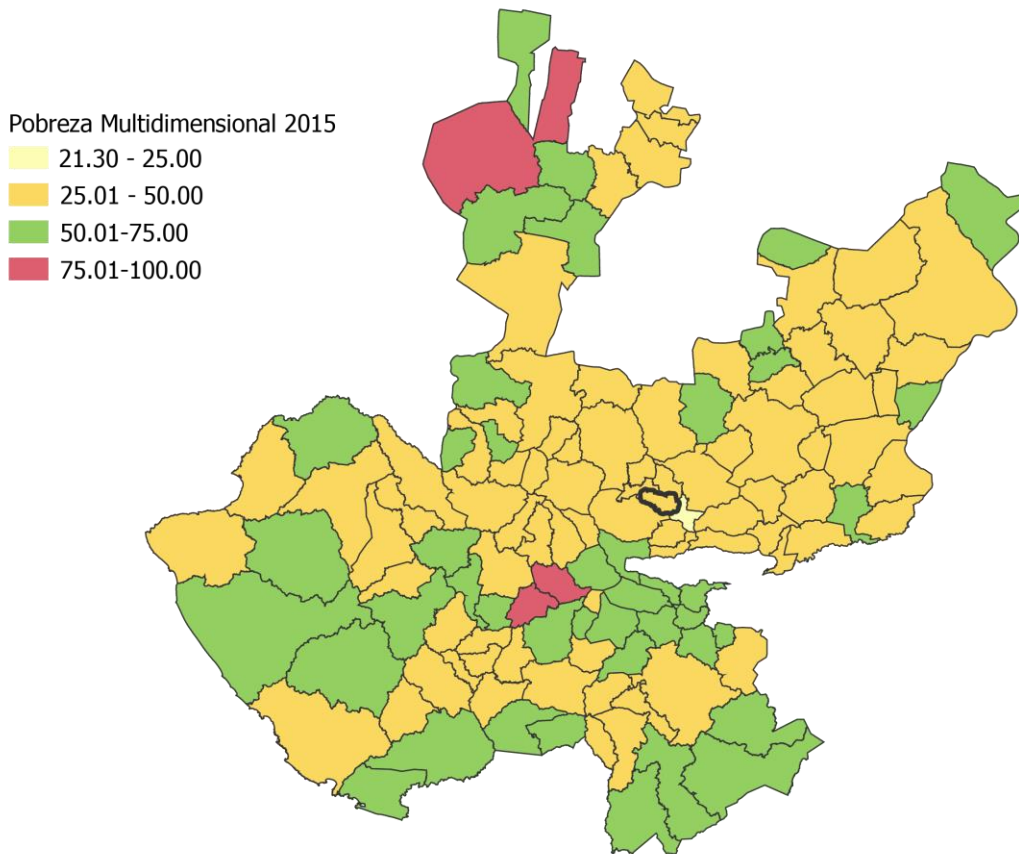

**FUENTE:** IIEG, con base en estimaciones del CONEVAL con base en el Modelo Estadístico 2015 para la continuidad del MCS-ENIGH y la Encuesta Intercensal 2015.



## Marginación

La construcción del índice para las entidades federativas, regiones y municipios considera cuatro dimensiones estructurales de la marginación: falta de acceso a la educación (población analfabeta de 15 años o más y población sin primaria completa de 15 años o más), residencia en viviendas inadecuadas (sin disponibilidad de agua entubada, sin drenaje ni servicio sanitario exclusivo, con piso de tierra, sin disponibilidad de energía eléctrica y con algún nivel de hacinamiento), percepción de ingresos monetarios insuficientes (ingresos hasta 2 salarios mínimos) y residir en localidades pequeñas con menos de 5 mil habitantes.

En la tabla 8 se presentan los indicadores que componen el índice de marginación a nivel municipal para el 2015. En donde se ve que el municipio de Salto cuenta con un grado de marginación muy bajo, y que la mayoría de sus carencias están por abajo del promedio estatal; destaca que la población de 15 años o más sin primaria completa asciende al 13.2 por ciento, y que el 31.0 por ciento de la población no gana ni dos salarios mínimos.

**Figura 5. Índice de marginación por municipio.**  
Jalisco, 2015

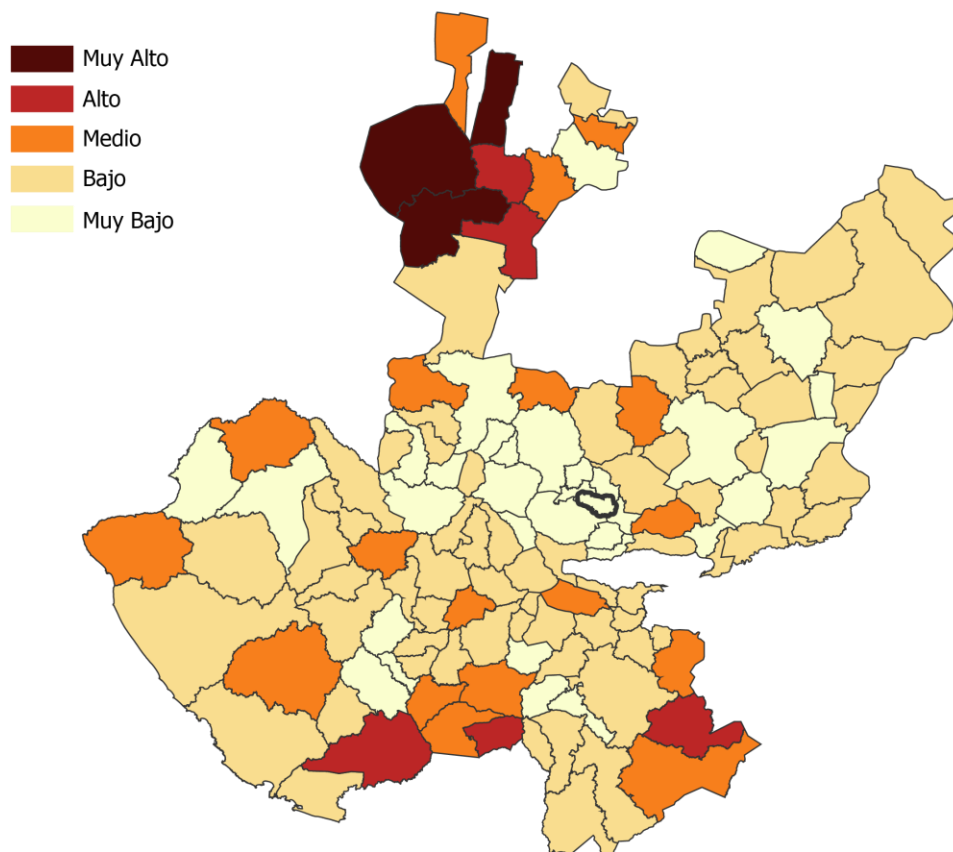

**FUENTE:** IIEG, Instituto de Información Estadística y Geográfica del Estado de Jalisco con base en estimaciones del CONAPO, 2015

A nivel localidad, se tiene que la mayoría de las principales localidades del municipio tienen grado de marginación bajo, a excepción de El Quince (San José el Quince) y San José el Verde (El Verde) que tienen grado de marginación medio, en particular se ve que El Quince (San José el Quince) y Las Pintitas tienen los más altos porcentajes de población analfabeta (6.2 y 5.3 por ciento respectivamente) y sin primaria completa (24.7 y 22.7 por ciento) (ver tabla 8).

**Tabla 8 Grado de marginación e indicadores sociodemográficos**

El Salto, 2010							
Municipio / Localidad		Grado	% Población de 15 años o más analfabeta	% Población de 15 años o más sin primaria completa	% Población en localidades con menos de 5000 habitantes	% Población ocupada con ingreso de hasta 2 salarios mínimos	% Viviendas particulares habitadas que no disponen de refrigerador
Clave	Nombre						
	Jalisco	Bajo	3.6	14.9	17.5	29.4	
<b>070</b>	<b>El Salto</b>	<b>Muy bajo</b>	<b>3.0</b>	<b>13.2</b>	<b>6.0</b>	<b>31.0</b>	
0014	Las Pintitas	Bajo	5.2	20.3			10.0
0013	Las Pintitas	Bajo	5.3	22.7			11.0
0001	El Salto	Bajo	3.1	13.0			5.2
0043	El Quince (San José el Quince)	Medio	6.2	24.7			15.7
0021	San José el Verde (El Verde)	Medio	4.6	21.5			12.7

\* Para el cálculo de los índices estatales, municipales y regional, estos indicadores corresponden a los porcentajes de ocupantes en viviendas.

**FUENTE:** IIEG, Instituto de Información Estadística y Geográfica del Estado de Jalisco, con base en CONAPO, Índices de marginación por entidad federativa, municipal y a nivel localidad, 2010

Nota: Los datos del Estado y del Municipio son de 2015.

Respecto a las carencias en la vivienda, destaca la cabecera municipal con el más alto porcentaje en el indicador de viviendas sin agua entubada mostrando el 26.1 por ciento; sin excusado San José el Verde (El Verde) destaca con el 2.8 por ciento, en lo que se refiere a equipamiento en la vivienda, en viviendas sin refrigerador muestra que El Quince (San José el Quince) cuenta con el 15.7 por ciento seguido de San José el Verde (El Verde) con el 12.7 por ciento. Es de destacar que en este mismo municipio todas las viviendas cuentan con energía eléctrica (ver tabla 9).

**Tabla 9 Grado de marginación e indicadores sociodemográficos**

El Salto, 2010							
Municipio / Localidad		Grado	% Viviendas particulares habitadas sin excusado*	% Viviendas particulares habitadas sin energía eléctrica*	% Viviendas particulares habitadas sin disponibilidad de agua entubada*	**Promedio de ocupantes por cuarto en viviendas particulares habitadas	% Viviendas particulares habitadas con piso de tierra
Clave	Nombre						
	Jalisco	Bajo	0.86	0.3	1.8	22.1	1.6
<b>070</b>	<b>El Salto</b>	<b>Muy bajo</b>	<b>0.22</b>	<b>0.12</b>	<b>4.94</b>	<b>36.29</b>	<b>3.10</b>
0014	Las Pintitas	Bajo	1.4	0.3	19.5	1.2	6.1
0013	Las Pintas	Bajo	1.4	0.4	9.5	1.3	6.7
0001	El Salto	Bajo	1.3	0.2	26.1	1.0	1.9
0043	El Quince (San José el Quince)	Medio	2.5	0.5	24.8	1.4	9.6
0021	San José el Verde (El Verde)	Medio	2.8	1.2	32.3	1.4	11.2

\* Para el cálculo de los índices estatales, municipales y regional, estos indicadores corresponden a los porcentajes de ocupantes en viviendas.

\*\* Para el dato estatal y municipal se considera el porcentaje de viviendas con algún nivel de hacinamiento.

**FUENTE:** IIEG, Instituto de Información Estadística y Geográfica del Estado de Jalisco, con base en CONAPO, Índices de marginación por entidad federativa, municipal y a nivel localidad, 2010

Nota: Los datos del Estado y del Municipio son de 2015.

## Índices sociodemográficos

A manera de recapitulación, el municipio de El Salto en 2015 ocupaba a nivel estatal el lugar 106 en el índice de marginación con un grado muy bajo, en pobreza multidimensional se localiza en el lugar 94, con el 35.2 por ciento de su población en pobreza moderada y 4.0 por ciento en pobreza extrema; y en cuanto al índice de intensidad migratoria el municipio tiene un grado bajo y ocupa el lugar 117 entre todos los municipios del estado (ver tabla 10).

**Tabla 10 Población total, grado de Marginación e Intensidad Migratoria y situación de pobreza**

Jalisco, 2015									
Clave	Municipio	Población	Marginación		Pobreza Multidimensional*			Intensidad Migratoria 2010	
			Grado	Lugar	Moderada	Extrema	Lugar	Grado	Lugar
14	Jalisco	7,844,830	Bajo	27	30.0	1.8	5	Alto	13
029	Cuquío	17,980	Medio	17	47.3	9.2	27	Alto	21
<b>070</b>	<b>El Salto</b>	<b>183,437</b>	<b>Muy bajo</b>	<b>106</b>	<b>35.2</b>	<b>4.0</b>	<b>94</b>	<b>Bajo</b>	<b>117</b>
039	Guadalajara	1,460,148	Muy bajo	125	24.0	1.4	124	Bajo	122
044	Ixtlahuacán de los Membrillos	53,045	Muy bajo	105	26.5	1.7	120	Bajo	115
045	Ixtlahuacán del Río	19,070	Bajo	40	39.4	6.4	67	Alto	39
051	Juanacatlán	17,955	Muy bajo	116	19.6	1.7	125	Bajo	107
071	San Cristóbal de la Barranca	3,117	Medio	18	41.2	7.7	52	Alto	24
098	Tlaquepaque	664,193	Muy bajo	120	31.4	3.3	112	Bajo	124
097	Tlajomulco de Zúñiga	549,442	Muy bajo	121	30.0	2.1	117	Bajo	123
101	Tonalá	536,111	Muy bajo	119	33.5	3.9	100	Bajo	119
120	Zapopan	1,332,272	Muy bajo	124	26.1	1.9	121	Bajo	121
124	Zapotlanejo	68,519	Bajo	79	36.3	4.2	91	Medio	79

**FUENTE:** IIEG, Instituto de Información Estadística y Geográfica del Estado de Jalisco con base en estimaciones del CONEVAL y CONAPO.

\*El dato de Jalisco en Pobreza Multidimensional corresponde a 2016.



**IIEG**  
Instituto de Información  
Estadística y Geográfica  
de Jalisco

# ECONOMÍA

**EL SALTO**  
**DIAGNÓSTICO DEL MUNICIPIO**  
**DICIEMBRE 2019**



**Jalisco**  
GOBIERNO DEL ESTADO

## Número de empresas

Conforme a la información del Directorio Estadístico Nacional de Unidades Económicas (DENUE) de INEGI, el municipio de El Salto cuenta con 6,794 unidades económicas al mes de noviembre de 2019 y su distribución por sectores revela un predominio de unidades económicas dedicadas al comercio, siendo estas el 49.12% del total de las empresas en el municipio. Ocupa la posición 9 del total de empresas establecidas en el estado y el lugar número 6 en el ranking regional.

**Figura 6. Distribución de las unidades económicas  
El Salto 2019/Noviembre**

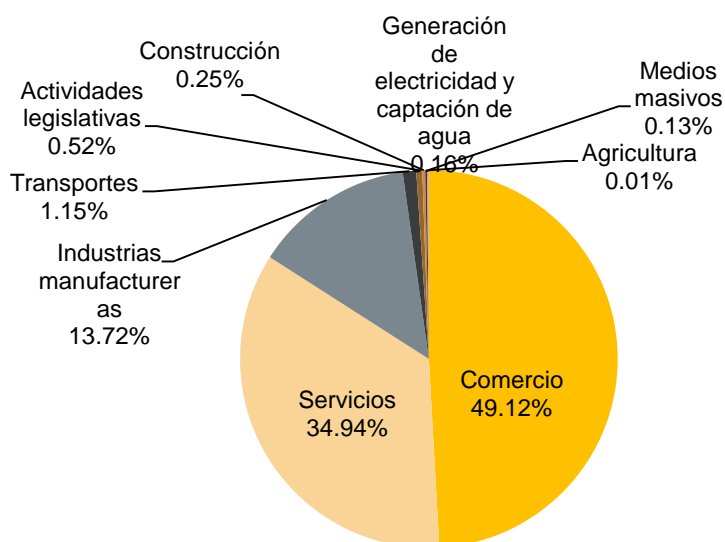

### Posición en el ranking

Municipio	Estatad	Regional
El Salto	9	6

**Tabla 11 Composición de las Empresas**

El Salto, noviembre de 2019. (Unidades económicas).

Sector	Total de Unidades Económicas	0 a 5 personas	6 a 10 personas	11 a 30 personas	31 a 50 personas	51 a 100 personas	101 a 250 personas	Mas de 250 personas
Comercio	3,337	3,129	120	65	10	8	2	3
Servicios	2,374	2,067	149	124	16	11	5	2
Industrias manufactureras	932	680	92	76	18	17	23	26
Transportes	78	32	17	12	5	8	4	
Actividades legislativas	35	8	3	18	3	1	2	
Construcción	17	4	3	6	2		2	
Generación de electricidad y captación de agua	11	7		3			1	
Medios masivos	9	8			1			
Agricultura	1	1						
<b>Total general</b>	<b>6,794</b>	<b>5,936</b>	<b>384</b>	<b>304</b>	<b>55</b>	<b>45</b>	<b>39</b>	<b>31</b>

FUENTE: IIEG, Instituto de Información Estadística y Geográfica del Estado de Jalisco; con información de INEGI, DENUE.

## Valor agregado censal bruto

El valor agregado censal bruto se define como: “*el valor de la producción que se añade durante el proceso de trabajo por la actividad creadora y de transformación del personal ocupado, el capital y la organización (factores de la producción), ejercida sobre los materiales que se consumen en la realización de la actividad económica.*” En resumen, esta variable se refiere al valor de la producción que añade la actividad económica en su proceso productivo.

Los censos económicos 2014, registraron que, en el municipio de El Salto, los tres subsectores más importantes en la generación de valor agregado censal bruto fueron *la Fabricación de equipo de transporte; la Fabricación de equipo de computación, comunicación, medición y de otros equipos, componentes y accesorios electrónicos; y la Industria alimentaria*, que generaron en conjunto el 67.1% del total del valor agregado censal bruto registrado en 2014 en el municipio.

El subsector de *Fabricación de equipo de transporte*, que concentró el 30.2% del valor agregado censal bruto en 2014, registró el mayor crecimiento real pasando de 2,682 millones 268 mil pesos en 2009 a 4,363 millones 538 mil pesos en 2014, representado un incremento de 62.7% durante el periodo.

Tabla 12 Subsectores con mayor valor agregado censal bruto (VACB)				
El Salto, 2009 y 2014. (Miles de pesos a precios de 2013).				
Subsector	2009	2014	% Part 2014	Var % 2009- 2014
Fabricación de equipo de transporte	2,682,268	4,363,538	30.2%	62.7%
Fabricación de equipo de computación, comunicación, medición y de otros equipos, componentes y accesorios electrónicos	2,403,074	2,452,685	17.0%	2.1%
Industria alimentaria	1,632,814	1,860,234	12.9%	13.9%
Industria del papel	342,068	1,027,168	7.1%	200.3%
Fabricación de productos metálicos	1,217,681	841,465	5.8%	-30.9%
Industria química	1,766,765	700,260	4.8%	-60.4%
Comercio al por mayor de materias primas agropecuarias y forestales, para la industria, y materiales de desecho	372,277	592,162	4.1%	59.1%
Servicios de apoyo a los negocios	233,776	472,778	3.3%	102.2%
Comercio al por menor de abarrotes, alimentos, bebidas, hielo y tabaco	105,504	272,112	1.9%	157.9%
Comercio al por mayor de productos farmacéuticos, de perfumería, artículos para el esparcimiento, electrodomésticos menores y aparatos de línea blanca	93,627	252,771	1.7%	170.0%
Autotransporte de carga	59,968	202,282	1.4%	237.3%
Otros	2,180,061	1,408,406	9.7%	-35.4%
<b>Total</b>	<b>13,089,882</b>	<b>14,445,861</b>	<b>100.0%</b>	<b>10.4%</b>

FUENTE: IIEG, Instituto de Información Estadística y Geográfica del Estado de Jalisco; INEGI, con base en Censos Económicos.



## Empleo

### Trabajadores asegurados en el IMSS

#### Por grupo económico

Para diciembre de 2019 el IMSS reportó un total de 50,124 trabajadores asegurados, lo que representó para el municipio de El Salto una disminución de 1,404 trabajadores en comparación con el mes de diciembre de 2018, debido a la baja en el registro de empleo formal en algunos de sus grupos económicos, principalmente en el de *Construcción, reconstrucción y ensamble de equipo de transporte y sus partes*.

En función de los registros del IMSS el grupo económico que más empleos presentó dentro del municipio de El Salto fue el de *Fabricación de productos metálicos, excepto maquinaria y equipo*, ya que en diciembre de 2019 registró un total de 7,765 trabajadores concentrando el 15.49% del total de asegurados en el municipio.

El segundo grupo económico con más trabajadores asegurados fue el de *Fabricación, ensamble y reparación de maquinaria, equipo y sus partes; excepto los eléctricos*, que para diciembre de 2019 registró 4,870 trabajadores asegurados que representan el 9.72% del total de trabajadores asegurados a dicha fecha.

Tabla 13 Trabajadores asegurados									
El Salto, Jalisco 2012-2019									
Grupo económico	2012	2013	2014	2015	2016	2017	2018	2019	% part 2019
Fabricación de productos metálicos, excepto maquinaria y equipo.	5,818	5,237	5,721	6,085	6,783	8,063	7,986	7,765	15.49%
Fabricación, ensamble y reparación de maquinaria, equipo y sus partes; excepto los eléctricos.	2,965	3,057	3,263	3,541	3,814	4,729	5,426	4,870	9.72%
Construcción, reconstrucción y ensamble de equipo de transporte y sus partes.	4,338	4,526	4,983	4,990	4,808	5,612	5,605	4,740	9.46%
Fabricación y ensamble de maquinaria, equipos, aparatos y accesorios y artículos eléctricos, electrónicos y sus partes.	4,036	4,305	4,424	4,965	6,016	5,689	4,891	4,568	9.11%
Fabricación de productos de hule y plástico.	2,346	2,330	2,425	2,731	3,209	3,639	4,068	4,484	8.95%
Elaboración de alimentos.	2,234	2,269	3,088	3,152	3,087	3,197	3,727	3,590	7.16%
Industria química.	1,391	1,422	1,834	2,322	2,427	2,574	2,842	2,773	5.53%
Industria del papel.	1,690	1,795	1,879	1,884	2,002	2,132	2,206	2,262	4.51%
Servicios profesionales y técnicos.	1,665	2,506	2,347	2,455	2,271	2,248	2,266	2,026	4.04%
Transporte terrestre.	487	540	698	821	888	1,130	1,630	1,951	3.89%
Servicios relacionados con el transporte en general.	736	739	974	1,074	1,234	1,376	1,543	1,916	3.82%
Construcción de edificaciones y obras de ingeniería civil.	1,203	1,481	1,833	2,023	2,413	1,835	1,755	1,565	3.12%
Otros	6,436	7,218	7,987	8,071	8,754	8,105	7,583	7,614	15.19%
<b>Total</b>	<b>35,345</b>	<b>37,425</b>	<b>41,456</b>	<b>44,114</b>	<b>47,706</b>	<b>50,329</b>	<b>51,528</b>	<b>50,124</b>	<b>100.00%</b>

FUENTE: IIEG, Instituto de Información Estadística y Geográfica del Estado de Jalisco; con base a datos proporcionados por el IMSS.



## Trabajadores asegurados en el IMSS Región Centro

En diciembre de 2019, El Salto se presenta como el quinto lugar municipal, dentro de la región Centro con mayor número de trabajadores concentrando el 3.57% del total.

De diciembre de 2012 a diciembre de 2019 el municipio de El Salto registró un importante incremento en el número de trabajadores asegurados en la región Centro pasando de 35,345 asegurados en 2012 a 50,124 asegurados en 2019, un aumento de 14,779 trabajadores durante el total del periodo.

Tabla 14 Trabajadores asegurados									
Región Centro, Jalisco 2012-2019									
Municipio	2012	2013	2014	2015	2016	2017	2018	2019	% part.2019
Cuquío	146	133	132	119	179	178	165	191	0.01%
El Salto	35,345	37,425	41,456	44,114	47,706	50,329	51,528	50,124	3.57%
Guadalajara	594,960	610,334	623,095	643,944	669,744	696,302	700,286	705,555	50.20%
Ixtlahuacán de los Membrillos	3,153	3,314	3,583	3,146	3,222	3,580	3,701	3,995	0.28%
Ixtlahuacán del Río	509	558	584	589	608	568	467	496	0.04%
Juanacatlán	787	717	792	704	808	1,209	981	1,138	0.08%
San Cristóbal de la Barranca	13	14	15	15	19	19	28	26	0.00%
Tlajomulco de Zúñiga	57,656	61,721	64,224	67,134	70,467	75,777	84,131	87,842	6.25%
Tlaquepaque	75,813	77,704	79,921	88,400	97,385	103,327	107,407	110,927	7.89%
Tonalá	20,785	21,859	21,799	22,685	24,550	27,959	27,404	29,389	2.09%
Zapopan	272,616	280,698	309,111	327,641	352,492	378,339	391,377	409,287	29.12%
Zapotlanejo	3,904	4,129	5,751	6,056	6,376	6,537	7,192	6,593	0.47%
<b>Total región Centro</b>	<b>1,065,687</b>	<b>1,098,606</b>	<b>1,150,463</b>	<b>1,204,547</b>	<b>1,273,556</b>	<b>1,344,124</b>	<b>1,374,667</b>	<b>1,405,563</b>	<b>100.00%</b>

**FUENTE:** IIEG, Instituto de Información Estadística y Geográfica del Estado de Jalisco; con base a datos proporcionados por el IMSS.

## Agricultura y ganadería en El Salto

El valor de la producción agrícola en El Salto ha presentado diversas fluctuaciones durante el periodo 2013–2018, habiendo registrado su nivel más alto en 2017. El valor de la producción agrícola de El Salto de 2017, representó el 0.10% del total de producción agrícola estatal, aportando su máxima participación del total estatal en dicho año. En 2018 presentó un decremento considerable, siendo su aportación del 0.03%.

**Figura 7. Valor de la producción agrícola  
El Salto 2013 - 2018 (Miles de pesos)**

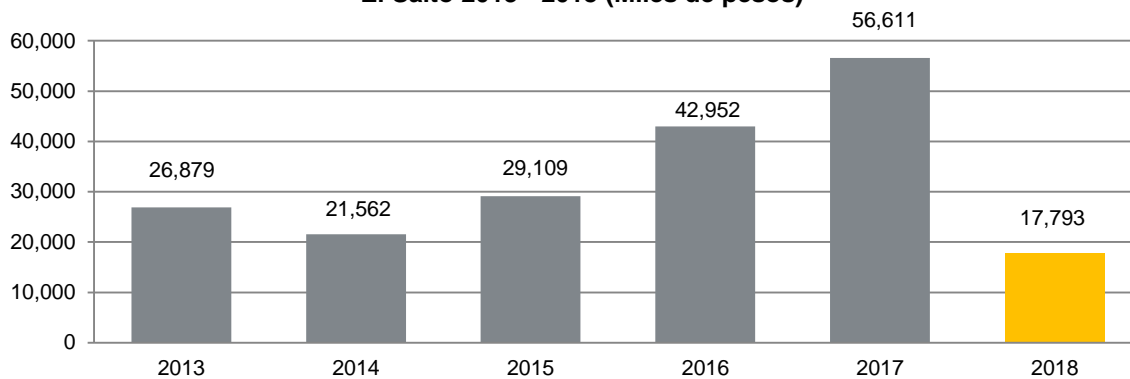

**FUENTE:** IIEG, Instituto de Información Estadística y Geográfica del Estado de Jalisco; información de SIAP / SAGARPA - OEIDRUS.

La producción ganadera de El Salto ha mantenido una tendencia creciente durante el periodo 2013-2018, siendo el ejercicio de 2018 el año en el que se ha registrado el mayor crecimiento en el valor de la producción ganadera en el municipio. En 2015, la producción ganadera de El Salto representó el 0.2% del total estatal.

**Figura 8. Valor de la producción ganadera  
El Salto 2013 - 2018 (Miles de pesos)**

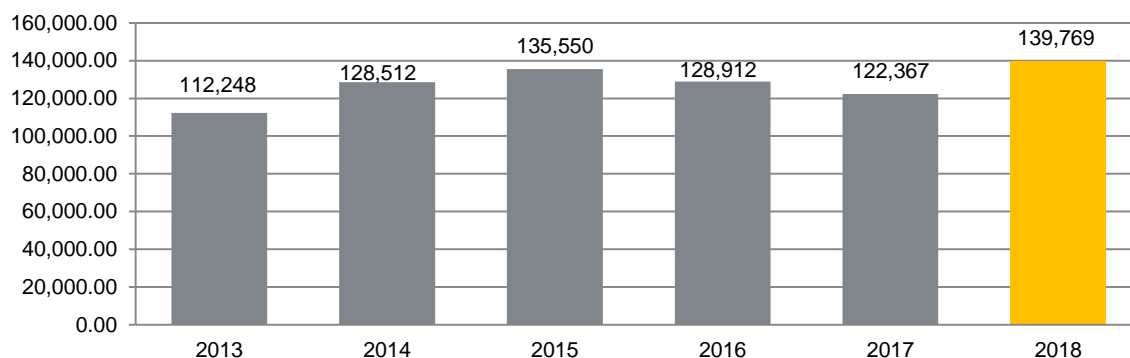

**FUENTE:** IIEG, Instituto de Información Estadística y Geográfica del Estado de Jalisco; información de SIAP / SAGARPA - OEIDRUS.

## Población artesana en El Salto

De acuerdo con el Censo Artesanal 2018 del Instituto de la Artesanía Jalisciense (IAJ), El Salto cuenta con 27 artesanos, de los cuales 7 o el 26% se dedican al arte indígena, y el resto a otro tipo de artesanías como alfarería, textil, gastronomía, cartonería y papel, entre otros.

Los artesanos de El Salto representan 0.7% del total de artesanos de la Zona Centro de la entidad con un total de 27 artesanos y ocupan el octavo lugar en la región. En la Zona Centro, 34.7% se dedican a la alfarería, el 12.4% al arte indígena, 8.1% a la metalistería, y el resto a otro tipo de artesanías.

Tabla 15 Población artesana 2018					
	El Salto		Total Zona Centro		Participación % en el total de la zona
	Artesanos	Distribución %	Artesanos	Distribución %	
Alfarería	4	14.81%	1,264	34.69%	0.32%
Arte Indígena	7	25.93%	451	12.38%	1.55%
Cartonería y papel	3	11.11%	93	2.55%	3.23%
Cerámica	-	0.00%	177	4.86%	0.00%
Cerería	-	0.00%	22	0.60%	0.00%
Fibra Animal	-	0.00%	18	0.49%	0.00%
Fibra Vegetal	1	3.70%	159	4.36%	0.63%
Gastronomía	3	11.11%	129	3.54%	2.33%
Lapidaria	-	0.00%	207	5.68%	0.00%
Madera	1	3.70%	173	4.75%	0.58%
Materiales Duros de Origen Animal	-	0.00%	10	0.27%	0.00%
Metalistería	1	3.70%	295	8.10%	0.34%
C Pintura	-	0.00%	160	4.39%	0.00%
Resina Natural	-	0.00%	2	0.05%	0.00%
Talabartería	2	7.41%	112	3.07%	1.79%
Textil	5	18.52%	250	6.86%	2.00%
Vidrio	-	0.00%	71	1.95%	0.00%
No identificado	-	0.00%	51	1.40%	0.00%
<b>Total</b>	<b>27</b>	<b>100.00%</b>	<b>3,644</b>	<b>100.00%</b>	<b>0.74%</b>

**FUENTE:** IIEG, Instituto de Información Estadística y Geográfica del Estado de Jalisco; con base en datos proporcionados por la Dirección de Fomento Artesanal, Secretaría de Desarrollo Económico.

<b>Tabla 16 Población artesana</b>			
<b>Región Centro por municipio</b>			
	<b>Artesanos</b>	<b>Distribución %</b>	<b>Lugar</b>
Tonalá	1,096	30.08%	1
Tlaquepaque	852	23.38%	2
Guadalajara	718	19.70%	3
Zapopan	546	14.98%	4
Tlajomulco de Zúñiga	267	7.33%	5
Cuquío	59	1.62%	6
Ixtlahuacán de los Membrillos	36	0.99%	7
El Salto	27	0.74%	8
Ixtlahuacán del Río	22	0.60%	9
San Cristóbal de la Barranca	15	0.41%	10
Zapotlanejo	6	0.16%	11
Juanacatlán	0	0.00%	12
<b>Total</b>	<b>3,644</b>	<b>100.00%</b>	

**FUENTE:** IIEG, Instituto de Información Estadística y Geográfica del Estado de Jalisco; con base en datos proporcionados por la Dirección de Fomento Artesanal, Secretaría de Desarrollo Económico.



**IIEG**  
Instituto de Información  
Estadística y Geográfica  
de Jalisco

# MEDIO AMBIENTE

**EL SALTO**  
**DIAGNÓSTICO DEL MUNICIPIO**  
**DICIEMBRE 2019**



**Jalisco**  
GOBIERNO DEL ESTADO

## Índice municipal de medio ambiente

**Tabla 17 Municipios de la región Centro de acuerdo al índice municipal de medio ambiente.**

El Salto, Jalisco			
Nombre	Índice Municipal Medio Ambiente	Posición estatal	Categoría
San Cristóbal de la Barranca	57.22	53	Alto
Ixtlahuacán de los Membrillos	50.54	83	Bajo
Zapopan	49.95	86	Bajo
Tlajomulco de Zúñiga	47.84	92	Bajo
Ixtlahuacán del Río	47.22	93	Bajo
San Pedro Tlaquepaque	46.31	97	Bajo
Tonalá	45.77	101	Bajo
Juanacatlán	44.91	103	Bajo
<b>El Salto</b>	<b>43.89</b>	<b>104</b>	<b>Muy Bajo</b>
Zapotlanejo	43.67	105	Muy Bajo
Guadalajara	41.06	117	Muy Bajo
Cuquío	37.99	121	Muy Bajo

**FUENTE:** IIEG, Instituto de Información Estadística y Geográfica del Estado de Jalisco; 2012. Con información de SEMADES, 2000, 2010; SEMARNAT, 2000; CONAGUA, 2010; CONABIO, 2010; INEGI, 1982, 2005,2007; CONAFOR, 2007; CEA, 2007; CCA, 2010.

Considerando el índice de medio ambiente, que contempla aspectos como generación de residuos sólidos, deforestación, explotación de acuíferos, cobertura forestal, áreas naturales protegidas, entre otros, El Salto se ubica en el lugar 104 a nivel estatal, lo cual indica un desarrollo Muy Bajo del medio ambiente en comparación al resto de los municipios de la entidad, y la duodécima posición en la región Centro.

En el Índice Municipal de Medio Ambiente, 2013, destaca que El Salto se ubica en un acuífero no sobreexplotado, sobre el cual se registra un total de 32,214 viviendas particulares habitadas, de las cuales 82.24% tienen disponibilidad de agua dentro de la casa o el terreno y 96.92% cuentan con drenaje conectado a la red pública, fosa séptica u otros.

El Municipio tiene una cobertura de 0.8% de selvas y 49.7% destinada a la agricultura. En los últimos 25 años el municipio no ha recuperado vegetación natural y presenta 9.92% de la superficie con riesgo de erosión. En el ordenamiento ecológico territorial, el 30.09% de su territorio está bajo políticas ambientales de conservación.

En términos de residuos sólidos urbanos, el municipio participa con el 1.77% del total estatal, equivalente a 133.388 toneladas generadas por día.

# GOBIERNO Y SEGURIDAD

**EL SALTO**  
**DIAGNÓSTICO DEL MUNICIPIO**  
**DICIEMBRE 2019**

## Instituciones educativas

De acuerdo a los datos de escuelas proporcionados por el Sistema de Información y Gestión Educativa, durante el ciclo escolar 2017-2018, la región Centro del estado de Jalisco, compuesta por 12 municipios, contó con 6,766 escuelas en 6,111 planteles.

El municipio de El Salto tuvo 194 escuelas en 180 planteles.

Las escuelas en El Salto operaron principalmente en el turno matutino (60.3%), seguido por el turno vespertino (37.1%), discontinuo (2.1%) y por último nocturno (0.5%). Ver tabla 18.

Tabla 18. Datos generales de las Instituciones educativas en El Salto							
Ciclo escolar 2017-2018							
Municipio	Escuelas		Turno				
	Escuela	Planteles	Vespertino	Matutino	Discontinuo	Continuo	Nocturno
El Salto	194	180	72 37.1%	117 60.3%	4 2.1%	0 0.0%	1 0.5%

**Fuente:** Elaborado por el IIEG con base en registros del Sistema de Información y Gestión Educativa.

El nivel educativo que se impartió en las escuelas del municipio fue principalmente de primaria (40.7%), seguido de preescolar (33.5%), secundaria (14.9%), media superior (8.2%), formación para el trabajo (1%), inicial (0.5%), CAM (0.5%) y por último superior (0.5%). Ver tabla 19.

Tabla 19. Escuelas por nivel educativo en el municipio de El Salto								
Ciclo escolar 2017-2018								
	Nivel Educativo							
	Primaria	Preescolar	Secundaria	Media superior	Inicial	CAM*	Superior	Formación para el trabajo
Escuelas	79	65	29	16	1	1	1	2
% Participación	40.7%	33.5%	14.9%	8.2%	0.5%	0.5%	0.5%	1.0%

**Fuente:** Elaborado por el IIEG con base en registros del Sistema de Información y Gestión Educativa.

\* Centros de Atención Múltiple

Los servicios educativos que se tuvieron en las escuelas de El Salto fueron: general (84.5%), seguido de bachillerato general (5.7%), técnica (4.1%), tecnológico (2.6%), formación para el trabajo (1%), telesecundaria (0.5%), CAM (0.5%) y por último licenciatura y posgrado (0.5%). Ver tabla 20.



**Tabla 20. Servicios educativos en El Salto por número de escuelas**

<b>Ciclo escolar 2017-2018</b>		
<b>Servicio Educativo</b>	<b>Escuelas</b>	<b>% de participación</b>
General	164	84.5%
Comunitario	0	0.0%
Indígena	0	0.0%
Telesecundaria	1	0.5%
Bachillerato general	11	5.7%
Tecnológico	5	2.6%
Técnica	8	4.1%
Inicial indígena	0	0.0%
CAM*	1	0.5%
Inicial no escolarizada	0	0.0%
Licenciatura y posgrado	1	0.5%
Formación para el trabajo	2	1.0%
Otro	1	0.5%

**Fuente:** Elaborado por el IIEG con base en registros del Sistema de Información y Gestión Educativa.

\*Centros de Atención Múltiple

La matrícula de alumnos registrados en el ciclo escolar 2017-2018 en el municipio de El Salto fue de 50,750, de los cuales el 49.7% fueron hombres y el 50.3% mujeres.

La cantidad de docentes en el registro fue de 1,619 profesores y hubo un promedio de 31 alumnos por profesor. Ver tabla 21.

**Tabla 21. Alumnos y docentes en El Salto**

<b>Ciclo escolar 2017-2018</b>					
<b>Municipio</b>	<b>Alumnos</b>			<b>Docentes</b>	<b>Alumnos por Profesor</b>
	<b>Hombres</b>	<b>Mujeres</b>	<b>Total</b>	<b>Total</b>	<b>Total</b>
El Salto	25,218	25,532	50,750	1,619	31

**Fuente:** Elaborado por el IIEG con base en registros del Sistema de Información y Gestión Educativa.

## Desarrollo institucional

El Índice de Desarrollo Municipal (IDM) mide el progreso de un municipio en cuatro dimensiones del desarrollo: social, económica, ambiental e institucional, con la finalidad de presentar una evaluación integral de la situación de cada uno de éstos. El IDM parte de tres premisas vinculadas con el concepto de desarrollo humano, según el cual, el principal objetivo es beneficiar a las personas; las actividades de los gobiernos afectan el nivel de desarrollo de sus comunidades y que el desarrollo sostenible posibilita el bienestar de los individuos a largo plazo (ver detalles en [https://iieg.gob.mx/ns/wp-content/uploads/2020/08/Metodologia\\_IDM.pdf](https://iieg.gob.mx/ns/wp-content/uploads/2020/08/Metodologia_IDM.pdf)).

En los tres apartados anteriores ya se ha hecho referencia al desarrollo social, económico y del medio ambiente; finalmente en esta sección se aborda el componente institucional (Índice de Desarrollo Municipal Institucional; IDM-I), que mide el desempeño de las instituciones gubernamentales de un municipio a través de cinco rubros que contemplan el esfuerzo tributario, la transparencia, la participación electoral, el número de empleados municipales per cápita y la seguridad.

En la construcción del IDM se decidió incluir cinco variables para medir el desarrollo institucional de los municipios de Jalisco, tal y como se muestra en las dos tablas siguientes, por medio del porcentaje de participación ciudadana en elecciones; la evaluación del cumplimiento de la publicación de información fundamental y de la obligación de la atención a las solicitudes de información; la tasa de empleados municipales por cada mil habitantes; el porcentaje de ingresos propios por municipio y el número de delitos del fuero común por cada mil habitantes.

**Tabla 22. Desarrollo institucional de los municipios en el contexto estatal con base en cinco indicadores**

<b>El Salto, Región Centro (Parte I)</b>							
Clave	Municipio	Porcentaje de participación ciudadana en elecciones 2018		Evaluación del cumplimiento de la publicación de información fundamental 2016		Empleados municipales por cada 1,000 habitantes 2018	
		Valor municipal	Lugar estatal	Valor municipal	Lugar estatal	Valor municipal	Lugar estatal
29	Cuquío	67.82	41	0.00	96	11.25	39
39	Guadalajara	62.31	71	87.50	1	8.03	14
44	Ixtlahuacán de los Membrillos	61.78	75	12.50	46	9.62	23
45	Ixtlahuacán del Río	63.14	70	12.50	46	12.62	50
51	Juanacatlán	64.61	62	12.50	46	10.68	34
<b>70</b>	<b>El Salto</b>	<b>53.64</b>	<b>116</b>	<b>31.25</b>	<b>19</b>	<b>6.33</b>	<b>8</b>
71	San Cristóbal de la Barranca	68.26	38	12.50	46	25.50	104
97	Tlajomulco de Zúñiga	52.65	120	81.25	5	6.69	9
98	San Pedro Tlaquepaque	55.58	112	87.50	1	7.13	10
101	Tonalá	52.44	122	75.00	6	4.36	5
120	Zapopan	59.03	92	87.50	1	5.98	7
124	Zapotlanejo	52.71	119	18.75	35	9.76	26

**FUENTE:** Elaborado por el IIEG con base en el padrón electoral del INE, Cómputos Distritales 2018 de las Elecciones Federales del INE, la Estadística de Finanzas Públicas Estatales y Municipales (EFIPEM) 2018, Base de Delitos del Fuero Común del Secretariado Ejecutivo del Sistema Nacional de Seguridad Pública, Encuesta Intercensal 2015 del INEGI, Censo Nacional de Gobiernos Municipales y Delegacionales (CNGMD) 2019 y las evaluaciones del ITEI de 2016 (ver detalles y notas en IDM 2012 [https://iieg.gob.mx/ns/wp-content/uploads/2020/08/Metodologia\\_IDM.pdf](https://iieg.gob.mx/ns/wp-content/uploads/2020/08/Metodologia_IDM.pdf)).

En el caso de El Salto, en 2018 registró una participación electoral del 53.64%, que lo coloca en el lugar 116 de los 125 municipios. Lo que significa que tiene una baja participación electoral en comparación con otras municipalidades del estado. Por otra parte, en 2016 con una calificación de 31.25% en materia de cumplimiento en las obligaciones de transparencia, el municipio se colocó en el lugar 19, lo que muestra el grado de compromiso de una administración en publicar y mantener actualizada la información, en particular, la correspondiente a los rubros financieros y regulatorios; así como la mejora en su accesibilidad y un adecuado manejo y protección de la información confidencial. Esto en el marco del cumplimiento del derecho de acceso a la información pública.

En lo que respecta a los empleados que laboran en las administraciones públicas, es importante destacar que en 2018 El Salto tenía una tasa de 6.33 empleados municipales por cada mil habitantes, por lo que ocupó el sitio 8 a nivel estatal en este rubro. Esto en el sentido de que entre menor sea el valor de este indicador mejor, porque implica una lógica de austeridad donde con menos empleados municipales se logra prestar los servicios municipales a la población.

Asimismo, en el ámbito de las finanzas municipales, para 2018 el 54.08% de los ingresos de El Salto se consideran propios; esto significa que fueron generados mediante sus propias estrategias de recaudación, lo que posiciona al municipio en el lugar 36 en el ordenamiento de

este indicador respecto a los demás municipios del estado. Mientras que, en la cuestión de seguridad, en 2019 el municipio registró una tasa de 17.16 delitos por cada cien mil habitantes, que se traduce en el lugar 119 en el contexto estatal, siendo el lugar uno, el municipio más seguro en función de esta tasa.

Considerando los cinco indicadores, El Salto obtiene un desarrollo institucional muy bajo con un IDM-I de 43.44, que lo coloca en el sitio 117 del ordenamiento estatal. Donde el primer lugar lo tiene Poncitlán y el último, San Martín de Bolaños.

**Tabla 23. Desarrollo institucional de los municipios en el contexto estatal con base en cinco indicadores**

El Salto, Región Centro (Parte II)								
Clave	Municipio	Porcentaje de ingresos propios		Delitos del fuero común por cada 100,000 habitantes 2019		IDM-Institucional		
		Valor municipal	Lugar estatal	Valor municipal	Lugar estatal	Índice	Grado	Lugar estatal
29	Cuquío	43.68 <sup>a</sup>	84	4.06	29	46.54	Bajo	92
39	Guadalajara	52.09 <sup>a</sup>	48	34.04	125	47.60	Bajo	81
44	Ixtlahuacán de los Membrillos	99.59 <sup>a</sup>	1	9.86	98	60.85	Muy Alto	4
45	Ixtlahuacán del Río	42.33 <sup>a</sup>	91	6.82	64	46.14	Bajo	98
51	Juanacatlán	55.79 <sup>b</sup>	24	10.70	102	47.59	Bajo	82
<b>70</b>	<b>El Salto</b>	<b>54.08<sup>a</sup></b>	<b>36</b>	<b>17.16</b>	<b>119</b>	<b>43.44</b>	<b>Muy Bajo</b>	<b>117</b>
71	San Cristóbal de la Barranca	29.09 <sup>b</sup>	118	2.21	5	48.73	Medio	71
97	Tlajomulco de Zúñiga	64.18 <sup>a</sup>	6	18.61	121	55.46	Muy Alto	12
98	San Pedro Tlaquepaque	55.31 <sup>a</sup>	30	20.81	124	53.19	Alto	25
101	Tonalá	58.66 <sup>a</sup>	18	20.39	123	50.81	Alto	37
120	Zapopan	59.37 <sup>a</sup>	16	20.31	122	55.23	Muy Alto	13
124	Zapotlanejo	68.01 <sup>a</sup>	1	10.27	100	50.32	Medio	45

**FUENTE:** Elaborado por el IIEG con base en el padrón electoral del INE, Cómputos Distritales 2018 de las Elecciones Federales del INE, la Estadística de Finanzas Públicas Estatales y Municipales (EFIPEM) 2018, Base de Delitos del Fuero Común del Secretariado Ejecutivo del Sistema Nacional de Seguridad Pública, Encuesta Intercensal 2015 del INEGI, Censo Nacional de Gobiernos Municipales y Delegacionales (CNGMD) 2019 y las evaluaciones del ITEI de 2016 (ver detalles y notas en IDM 2012 [https://iieg.gob.mx/ns/wp-content/uploads/2020/08/Metodologia\\_IDM.pdf](https://iieg.gob.mx/ns/wp-content/uploads/2020/08/Metodologia_IDM.pdf)).

<sup>a</sup> Datos corresponden al 2018.

<sup>b</sup> Datos corresponden al 2017.

## Incidencia delictiva

Durante el 2019, se abrieron un total de 3372 carpetas de investigación, de las cuales 1715 se abrieron en el primer semestre, mientras que en los siguientes seis meses fueron 1657. Enero es el mes con más casos con 311 indagaciones. Diciembre es el mes con la menor cantidad de carpetas abiertas con 229. El promedio de carpetas abiertas por mes en el municipio es de 281. (Figura 9).

**Figura 9. Cantidad de carpetas de investigación por mes, El Salto 2019**

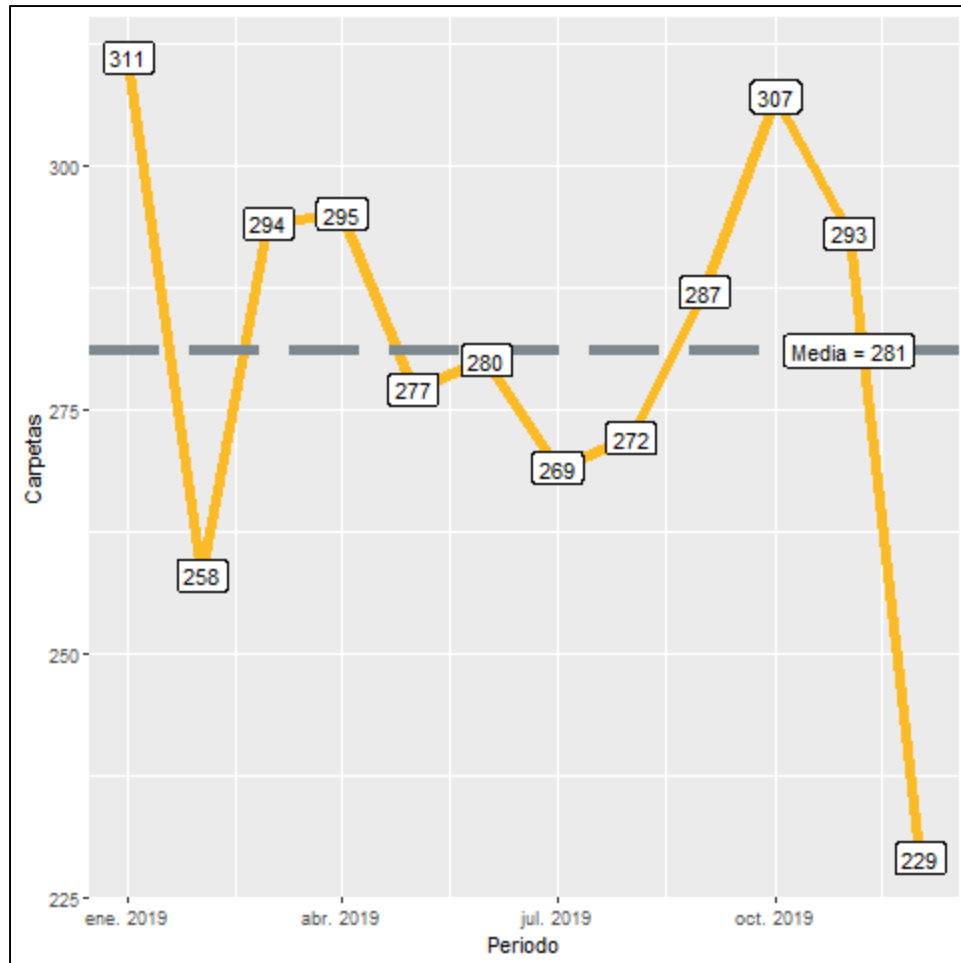

**Fuente:** Elaborado por el IIEG con datos del Secretariado Ejecutivo del Sistema Nacional de Seguridad Pública

En El Salto durante el 2019, el 59% de los delitos afectaron al bien jurídico del patrimonio seguido de la vida y la integridad corporal con 13% y el tercer bien jurídico con mayor afectación fue la familia con 10%. (Figura 10). Con relación al bien jurídico del patrimonio que fue el más afectado en 2019 en el municipio, robo de vehículo automotor fue el subtipo de delito que abrió más carpetas con 574; en segundo puesto, robo a transeúnte en vía pública con 357 seguido de otros robos con 281 casos. (Figura 11).

**Figura 10. Distribución porcentual de los bienes jurídicos afectados, El Salto 2019**

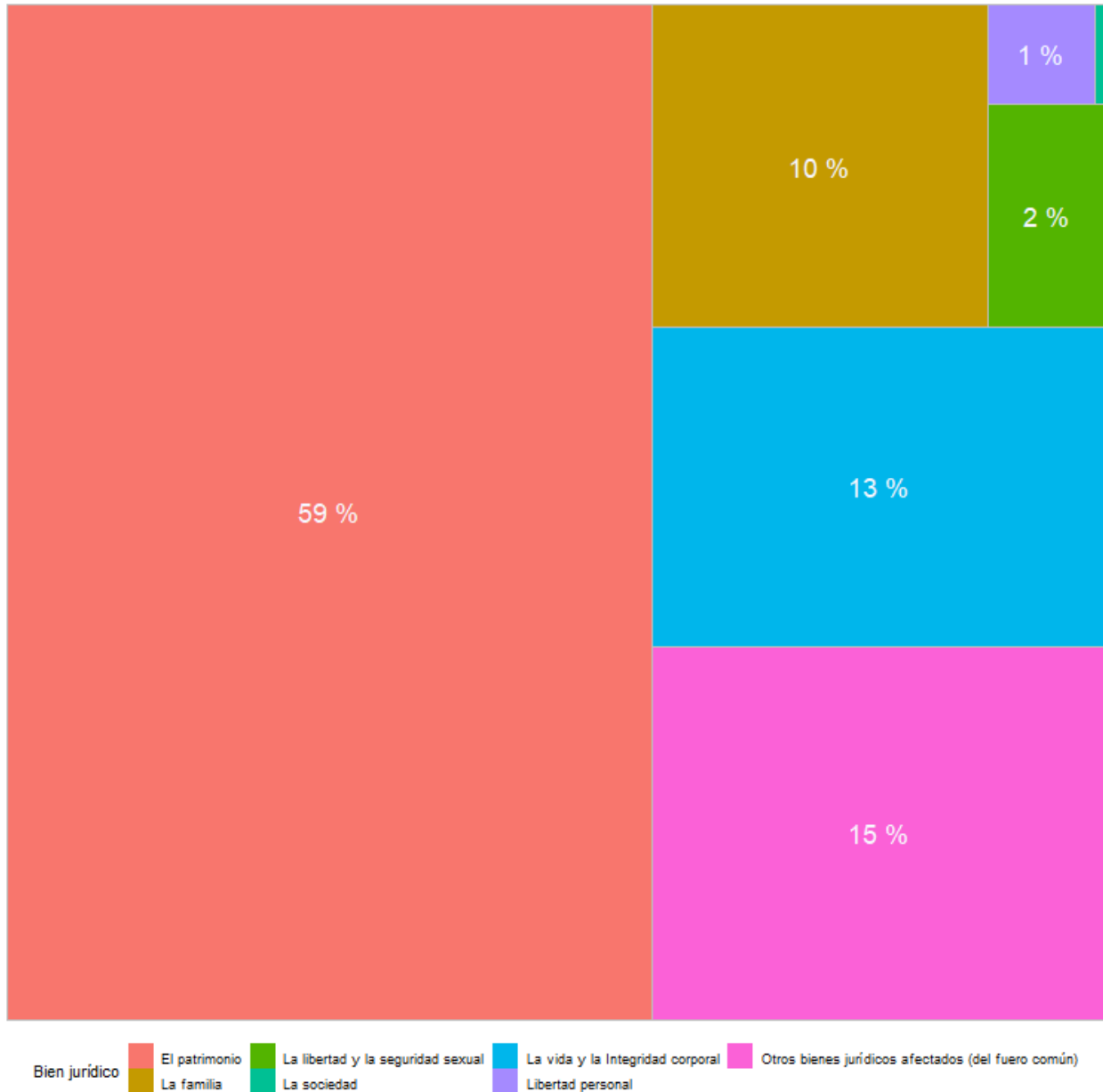

**Fuente:** Elaborado por el IIEG con datos del Secretariado Ejecutivo del Sistema Nacional de Seguridad Pública

**Figura 11. Cantidad de carpetas por los 5 subtipos de delitos que afectaron más a el patrimonio, El Salto 2019**

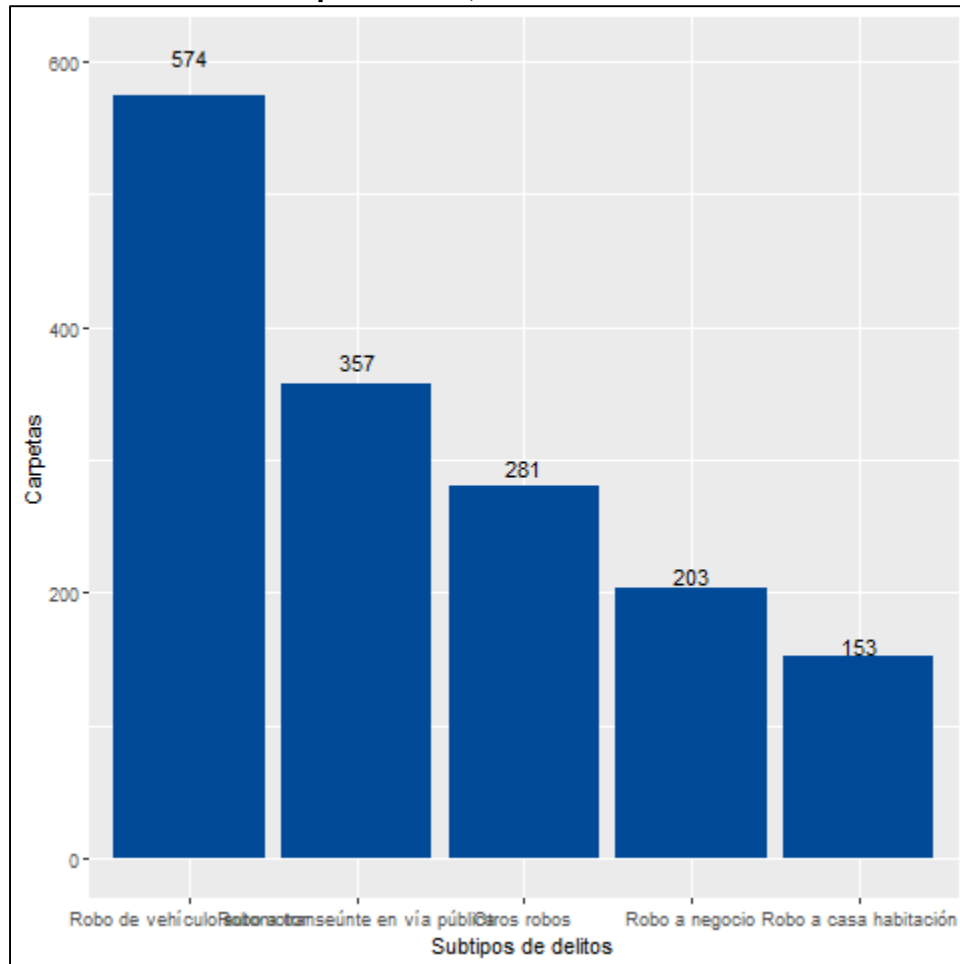

**Fuente:** Elaborado por el IIEG con datos del Secretariado Ejecutivo del Sistema Nacional de Seguridad Pública

## Directorio municipal



### **Presidente Municipal El Salto**

Ricardo Zaid Santillán Cortés  
elsalto@jalisco.gob.mx

### **Domicilio**

Ramón Corona No. 1  
C.P. 45681, El Salto, Jalisco

### **Teléfonos**

(33) 3284 1240 Conmutador Ext. 100

### **Síndico (a)**

Héctor Acosta Negrete

### **Regidores (as)**

Sofía Lizeth Reyes Martínez  
Adrián Alejandro Flores Vélez  
Valentina Sánchez Rubio  
Diego Hernández Sepúlveda  
Claudia Beatriz Herrera Guzmán  
César López Hernández  
Blanca Estela Rangel Dávila  
Gabriela Guadalupe Torres Olide  
Joel González Díaz  
Sintia Alejandra De Dios Quezada  
Armando González Romo  
Gabriel Pérez Pérez  
Minerva Franco Salazar  
Jorge Arturo Arroyo Farías

### **Partido Político**

FRENTE (MC, PAN, PRD)





[contacto@iieg.gob.mx](mailto:contacto@iieg.gob.mx)  
[www.iieg.gob.mx](http://www.iieg.gob.mx)



Calzada de los Pirules 71 Col. Cd. Granja  
C.P. 45010, Zapopan, Jalisco, Méx.  
Teléfono: (33) 3777-1770



**IIEG**  
Instituto de Información  
Estadística y Geográfica  
de Jalisco

