



**IIEG**

Instituto de Información  
Estadística y Geográfica  
de Jalisco



# CONCEPCIÓN DE BUENOS AIRES DIAGNÓSTICO DEL MUNICIPIO DICIEMBRE 2019



**Jalisco**  
GOBIERNO DEL ESTADO



# CONCEPCIÓN DE BUENOS AIRES DIAGNÓSTICO DEL MUNICIPIO

Diciembre 2019

|                                       |           |
|---------------------------------------|-----------|
| <b>HISTORIA</b> .....                 | <b>3</b>  |
| Toponimia                             |           |
| Contexto histórico                    |           |
| <b>GEOGRAFÍA</b> .....                | <b>6</b>  |
| <b>Mapa base</b>                      |           |
| Medio físico e infraestructura        |           |
| <b>DEMOGRAFÍA Y SOCIEDAD</b> .....    | <b>10</b> |
| Aspectos demográficos                 |           |
| Intensidad migratoria                 |           |
| Pobreza multidimensional              |           |
| Marginación                           |           |
| Índices sociodemográficos             |           |
| <b>ECONOMÍA</b> .....                 | <b>21</b> |
| Número de empresas                    |           |
| Valor agregado censal bruto           |           |
| Empleo                                |           |
| Agricultura y ganadería               |           |
| <b>MEDIO AMBIENTE</b> .....           | <b>27</b> |
| Subíndice municipal de medio ambiente |           |
| <b>GOBIERNO Y SEGURIDAD</b> .....     | <b>29</b> |
| Instituciones educativas              |           |
| Desarrollo institucional              |           |
| Incidencia delictiva                  |           |
| Directorio municipal                  |           |

Consulta el documento en línea  
[Cuadernillos Municipales](#)



**IIEG**  
Instituto de Información  
Estadística y Geográfica  
de Jalisco

# HISTORIA

**CONCEPCIÓN DE BUENOS AIRES  
DIAGNÓSTICO DEL MUNICIPIO  
DICIEMBRE 2019**



**Jalisco**  
GOBIERNO DEL ESTADO

## Toponimia

Este municipio está enclavado en plena Sierra del Tigre. Es un poblado relativamente joven; su nombre le viene de la Virgen de la Inmaculada Concepción, que es la patrona del lugar y por el aire que sopla, oloroso a pino.

**Figura 1. Concepción de Buenos Aires, Jalisco.**

*Localización geográfica.*



**FUENTE:** IIEG, Instituto de Información Estadística y Geográfica del Estado de Jalisco, "Mapa General del Estado de Jalisco, 2012"

## Contexto histórico

En 1865 los dueños de estas tierras eran los ricos hacendados, y hermanos, Pablo y Benito Echauri quienes descendían de latifundistas que, por decreto virreinal, habían recibido propiedades que abarcaban desde el río La Pasión que divide los estados de Jalisco y Michoacán hasta Teocuitatlán.

El párroco Ignacio S. Romo estuvo en la hacienda de Toluquilla y durante el recorrido vieron que en el Llano de San Sebastián había bastante agua, lo que motivo al presbítero expresar el deseo de que en esos lugares hubiera un poblado para así poder atender mejor a la feligresía y no tener que ir desde Teocuitatlán.

Se hicieron las gestiones pertinentes para la erección del pueblo, mismo que debía de contar con templo, mercado y escuelas; el arzobispado de Guadalajara lo aprobó sin reservas.

Se fijó el 3 de mayo de 1869 como fecha de la fundación; se escogió el Llano de los Conejos y Lomas de San Sebastián al sur, terrenos demarcados por los arroyos de Los Malacates y las Peñitas. Los pobladores eran criollos y descendían de los primeros colonizadores blancos.

Por decreto del 30 de octubre de 1873 se erigió en Comisaría Municipal la congregación de Buenos Aires perteneciente al municipio de Teocuitatlán. El 10 de marzo de 1888 y por decreto la comisaría de Concepción de Buenos Aires se erigió en municipio.



**IIEG**  
Instituto de Información  
Estadística y Geográfica  
de Jalisco

# GEOGRAFÍA

**CONCEPCIÓN DE BUENOS AIRES  
DIAGNÓSTICO DEL MUNICIPIO  
DICIEMBRE 2019**



**Jalisco**  
GOBIERNO DEL ESTADO

**Figura 2. Concepción de Buenos Aires, Jalisco.**  
 Mapa base.

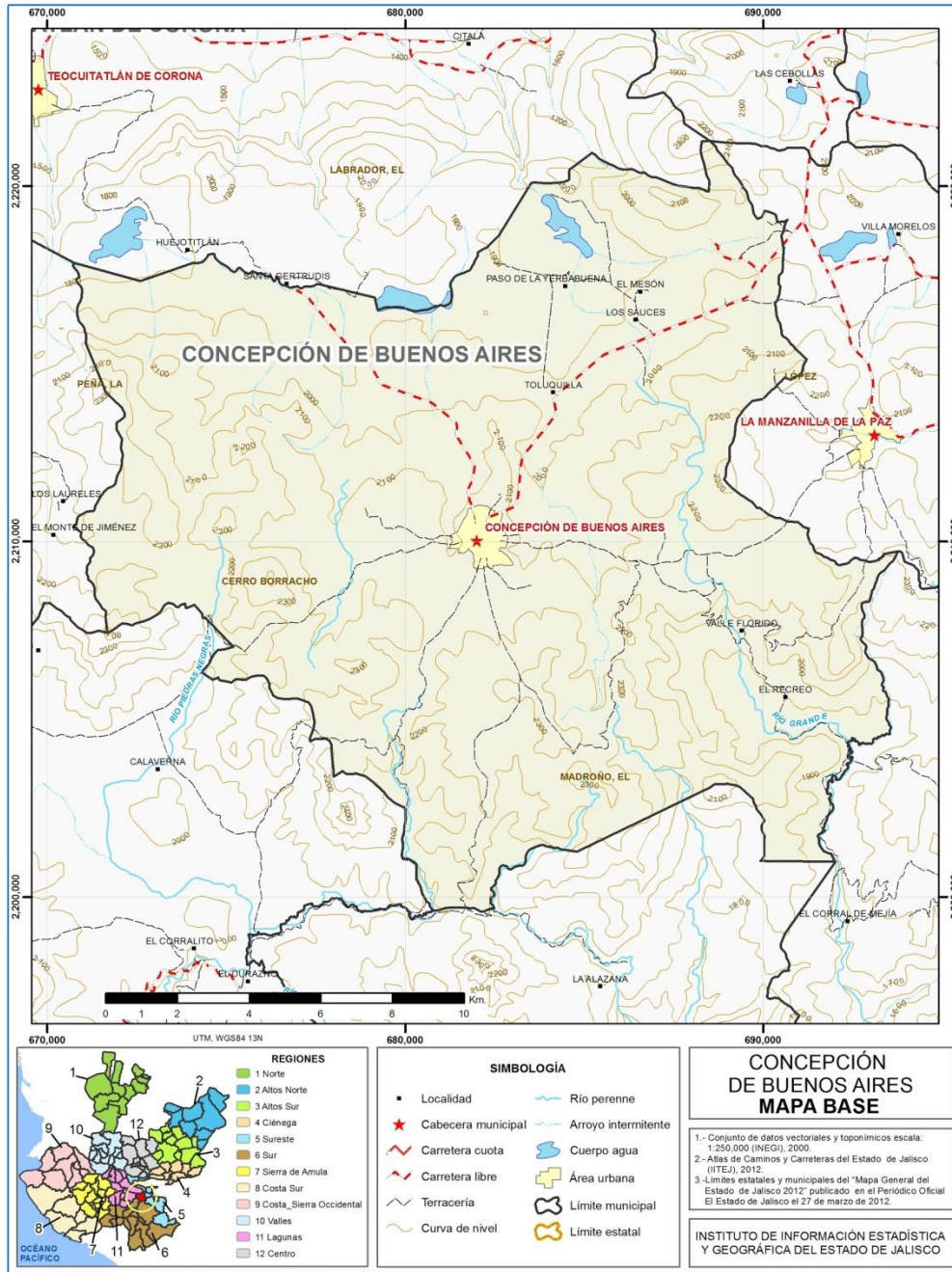

FUENTE: IIEG, Instituto de Información Estadística y Geográfica del Estado de Jalisco; 2015.

## Geografía

**Tabla 1 Medio físico**
**Concepción de Buenos Aires, Jalisco**

| Medio físico                            | Descripción          |   |
|---|----------------------|---|
| Superficie municipal (km <sup>2</sup> ) | 303                  | El municipio de Concepción de Buenos Aires tiene una superficie de 303 Km <sup>2</sup> . Por su superficie se ubica en la posición 89 con relación al resto de los municipios del estado. |
| Altura (msnm)                           | Mínima municipal     | 1,700   |
|   | Máxima municipal     | 2,420   |
|   | Cabecera municipal   | 2,120   |
| Pendientes (%)                          | Planas (< 5°)        | 31.4  |
|   | Lomerío ( 5° - 15°)  | 48.0  |
|   | Montañosas (> 15°)   | 20.5  |
| Clima (%)                               | Semicálidosemihúmedo | 25.4  |
|   | Templado subhúmedo   | 74.6  |
| Temperatura (°C)                        | Máxima promedio      | 27.2  |
|   | Mínima promedio      | 6.0   |
|   | Media anual          | 16.6  |
| Precipitación (mm)                      | Media anual          | 995   |
| Geología (%)                            | Basalto              | 78.2  |
|   | Aluvial              | 11.1  |
|   | Toba                 | 3.7   |
|   | Toba riolítica       | 2.3   |
|   | Toba basáltica       | 1.9   |
|   | Otros                | 2.9   |
| Tipo de suelo (%)                       | Andosol              | 46.7  |
|   | Luvisol              | 28.4  |
|   | Feozem               | 11.6  |
|   | Vertisol             | 6.9   |
|   | Cambisol             | 6.2   |
|   | Otros                | 0.2   |
| Cobertura de suelo (%)                  | Agricultura          | 40.3  |
|   | Asentamiento humano  | 0.4   |
|   | Bosque               | 51.3  |
|   | Cuerpo de agua       | 0.3   |
|   | Pastizal             | 4.6   |
|   | Selva                | 3.0   |

**FUENTE:** IIEG, Instituto de Información Estadística y Geográfica del Estado de Jalisco; con base en: Geología, Edafología, esc. 1:50,000 y Uso de Suelo y Vegetación SVI, esc. 1:250,000, INEGI. Clima, CONABIO. Tomo 1 Geografía y Medio Ambiente de la Enciclopedia Temática Digital de Jalisco. MDE y MDT del conjunto de datos vectoriales, esc. 1:50,000, INEGI. Mapa General del Estado de Jalisco 2012.



**Tabla 2 Infraestructura**

Concepción de Buenos Aires, Jalisco

| Infraestructura        | Descripción |   |  |
|------------------------|-------------|---|--|
| Infraestructura (km)   | Carreteras  | 23.1  | El municipio se encuentra en el noveno lugar de la región Sureste, registrando un grado medio de conectividad en caminos y carreteras. |
|                        | Caminos     | 105.4   |  |
| Tipo de servicios      | Cantidad    | Comentarios   |  |
| Cementerio             | 1           | La información presentada en esta tabla corresponde a los servicios concentrados en localidades mayores a 2,500 habitantes. |  |
| Escuelas               | 10          |   |  |
| Palacio o ayuntamiento | 1           |   |  |
| Mercado                | 1           |   |  |
| Plaza                  | 2           |   |  |
| Centro Salud           | 1           |   |  |
| Templo                 | 2           |   |  |

**FUENTE:** IIEG, Instituto de Información Estadística y Geográfica del Estado de Jalisco Atlas de Caminos y Carreteras del Estado de Jalisco 2012 Conectividad 2012. Mapa General del Estado de Jalisco 2012. Censo de Población y Vivienda 2000 y 2010, INEGI. Siete servicios básicos, CDTR-IIEG, 2009.



**IIEG**  
Instituto de Información  
Estadística y Geográfica  
de Jalisco

# DEMOGRAFÍA Y SOCIEDAD

CONCEPCIÓN DE BUENOS AIRES  
DIAGNÓSTICO DEL MUNICIPIO  
DICIEMBRE 2019



**Jalisco**  
GOBIERNO DEL ESTADO

## Aspectos demográficos

El municipio de Concepción de Buenos Aires pertenece a la Región Sureste, su población al 2015 según la Encuesta Intercensal era de 6 mil 088 personas; 51.0 por ciento hombres y 49.0 por ciento mujeres, los habitantes del municipio representaban el 3.7 por ciento del total regional (ver tabla 3). Comparando este monto poblacional con el del año 2010, se obtiene que la población municipal aumentó un 2.6 por ciento en cinco años.

**Tabla 3 Población por sexo, porcentaje en el municipio**

| Concepción de Buenos Aires, Jalisco |     |                                       |                      |                |                            |              |              |
|-------------------------------------|-----|---------------------------------------|----------------------|----------------|----------------------------|--------------|--------------|
| Clave                               | No. | Municipio/localidad                   | Población total 2010 | Población 2015 |                            |              |              |
|                                     |     |                                       |                      | Total          | Porcentaje en el municipio | Hombres      | Mujeres      |
|                                     |     | <b>026 CONCEPCIÓN DE BUENOS AIRES</b> | <b>5,933</b>         | <b>6,088</b>   | <b>100.00</b>              | <b>3,103</b> | <b>2,985</b> |

FUENTE: IIEG, Instituto de Información Estadística y Geográfica del Estado de Jalisco con base en INEGI, Censo de Población y Vivienda 2010, Encuesta Intercensal 2015

Se estima que para el 2020 esta población aumentará a 6 mil 561 habitantes, donde 3 mil 348 serán hombres y 3 mil 213 mujeres, manteniendo el 0.08 por ciento de la población total del estado.

El municipio en 2010 contaba con 21 localidades, de éstas, 1 era de dos viviendas y 6 de una. La cabecera municipal de Concepción de Buenos Aires es la localidad más poblada con 4 mil 744 personas, y representaba el 80.0 por ciento de la población, le sigue Colonia Lázaro Cárdenas del Río con el 4.2, Los Sauces con el 3.8, Toluquilla con el 2.5 y Paso de la Yerbabuena con el 2.4 por ciento del total municipal. (ver tabla 4)

**Tabla 4 Población por sexo, porcentaje en el municipio**

| Concepción de Buenos Aires, Jalisco |      |                                       |                      |                |                            |              |              |
|-------------------------------------|------|---------------------------------------|----------------------|----------------|----------------------------|--------------|--------------|
| Clave                               | No.  | Municipio/localidad                   | Población total 2000 | Población 2010 |                            |              |              |
|                                     |      |                                       |                      | Total          | Porcentaje en el municipio | Hombres      | Mujeres      |
|                                     |      | <b>026 CONCEPCIÓN DE BUENOS AIRES</b> | <b>5,726</b>         | <b>5,933</b>   | <b>100.00</b>              | <b>3,011</b> | <b>2,922</b> |
| 0001                                | 0001 | CONCEPCIÓN DE BUENOS AIRES            | 4,530                | 4,744          | 80.0                       | 2,409        | 2,335        |
| 0002                                | 0244 | COLONIA LÁZARO CÁRDENAS DEL RÍO       | 100                  | 248            | 4.2                        | 127          | 121          |
| 0004                                | 0030 | LOS SAUCES                            | 210                  | 224            | 3.8                        | 115          | 109          |
| 0005                                | 0031 | TOLUQUILLA                            | 212                  | 149            | 2.5                        | 74           | 75           |
| 0007                                | 0021 | PASO DE LA YERBABUENA                 | 137                  | 142            | 2.4                        | 70           | 72           |

FUENTE: IIEG, Instituto de Información Estadística y Geográfica del Estado de Jalisco con base en INEGI, censos y conteos nacionales, 2000-2010

## Intensidad migratoria

El estado de Jalisco tiene una añeja tradición migratoria a Estados Unidos que se remonta hacia los finales del siglo XIX. Se estima que 1.4 millones de personas nacidas en Jalisco habitan en Estados Unidos y que alrededor de 2.6 millones de personas nacidas en aquel país son hijos de padres jaliscienses. De acuerdo al índice de intensidad migratoria calculado por Consejo Nacional de Población (CONAPO) con datos del censo de población de 2010 del INEGI, Jalisco tiene un grado alto de intensidad migratoria, y tiene el lugar decimotercero entre las entidades federativas del país con mayor intensidad migratoria.

**Figura 3. Grado de Intensidad migratoria a Estados Unidos.**  
 Jalisco, 2010

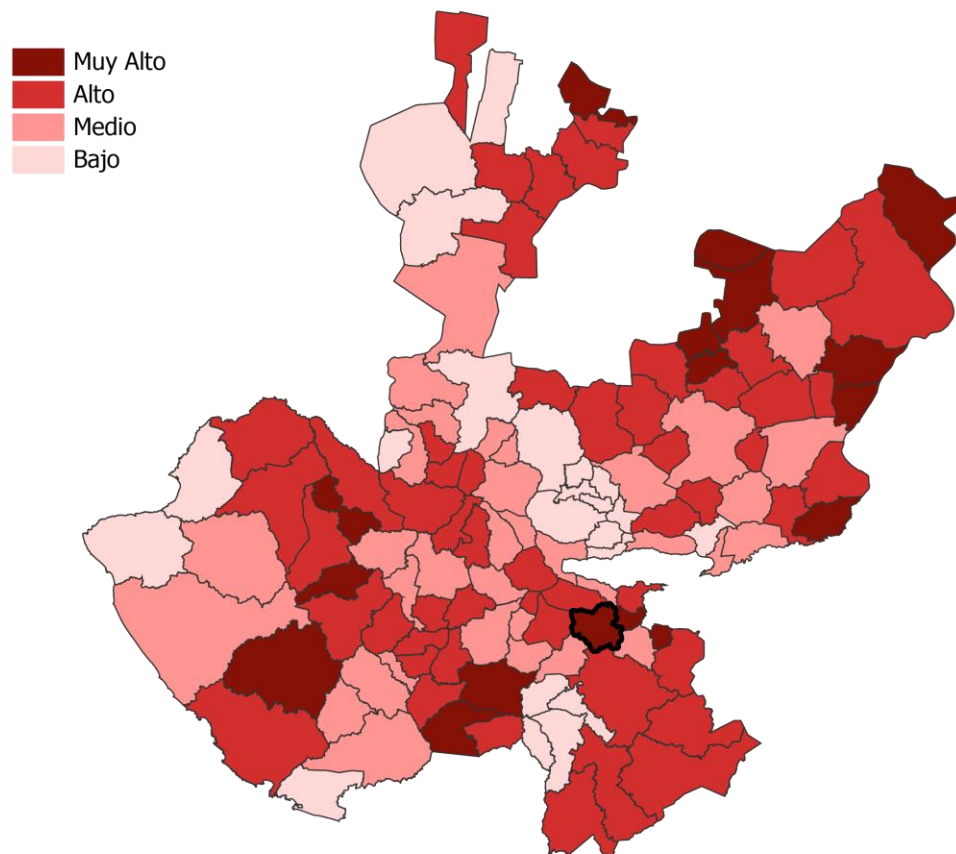

**FUENTE:** IIEG, Instituto de Información Estadística y Geográfica del Estado de Jalisco con base en estimaciones del CONAPO, 2010

Los indicadores de este índice señalan que particularmente en Concepción de Buenos Aires el 15.91 por ciento de las viviendas del municipio se recibieron remesas en 2010, en un 2.10 por ciento se reportaron emigrantes del quinquenio anterior (2005-2010), en el 6.29 por ciento se registraron migrantes circulares del quinquenio anterior, así mismo el 7.33 por ciento de las viviendas contaban con migrantes de retorno del quinquenio anterior (ver tabla 5).

**Tabla 5 Índice y grado de intensidad migratoria e indicadores socioeconómicos**

| Concepción de Buenos Aires, 2010                                      |           |
|---|-----------|
| Índice y grado de intensidad migratoria e indicadores socioeconómicos | Valores   |
| Índice de intensidad migratoria                                       | 1.7689928 |
| Grado de intensidad migratoria  | Muy Alto  |
| Total de viviendas  | 1529      |
| % viviendas que reciben remesas                                       | 15.91     |
| % Viviendas con emigrantes en Estados Unidos del quinquenio anterior  | 2.10      |
| % Viviendas con migrantes circulares del quinquenio anterior          | 6.29      |
| % Viviendas con migrantes de retorno del quinquenio anterior          | 7.33      |
| Lugar que ocupa en el contexto estatal                                | 17        |
| Lugar que ocupa en el contexto nacional                               | 160       |

Fuente: Elaborado por COEPO con base en estimaciones del CONAPO con base en el INEGI, muestra del diez por ciento del Censo de Población y Vivienda 2010.

Cabe señalar que en el cálculo previo del índice de intensidad migratoria, que fue en el año 2000, la unidad de observación eran los hogares y Concepción de Buenos Aires ocupaba el lugar 78 con grado alto, donde los hogares que recibieron remesas fue el 14.04 por ciento, hogares con emigrantes en Estados Unidos del quinquenio anterior 9.93 por ciento, el 0.97 por ciento de los hogares tenían migrantes circulares del quinquenio anterior y 3.06 por ciento migrantes de retorno (ver tabla 6).

**Tabla 6 Índice y grado de intensidad migratoria e indicadores socioeconómicos**

| Concepción de Buenos Aires, 2000                                      |           |
|---|-----------|
| Índice y grado de intensidad migratoria e indicadores socioeconómicos | Valores   |
| Índice de intensidad migratoria                                       | 0.7507339 |
| Grado de intensidad migratoria  | Alto      |
| Total de hogares  | 1339      |
| % Hogares que reciben remesas   | 14.04     |
| % Hogares con emigrantes en Estados Unidos del quinquenio anterior    | 9.93      |
| % Hogares con migrantes circulares del quinquenio anterior            | 0.97      |
| % Hogares con migrantes de retorno del quinquenio anterior            | 3.06      |
| Lugar que ocupa en el contexto estatal                                | 78        |

Fuente: IIEG; Instituto de Información Estadística y Geográfica, con base en datos del Consejo Nacional de Población. Colección: Índices Sociodemográficos. Diciembre de 2001.

## Pobreza multidimensional

La pobreza, está asociada a condiciones de vida que vulneran la dignidad de las personas, limitan sus derechos y libertades fundamentales, impiden la satisfacción de sus necesidades básicas e imposibilitan su plena integración social. De acuerdo con esta concepción, una persona se considera en situación de pobreza multidimensional cuando sus ingresos son insuficientes para adquirir los bienes y los servicios que requiere para satisfacer sus necesidades y presenta carencia en al menos uno de los siguientes seis indicadores: rezago educativo, acceso a los servicios de salud, acceso a la seguridad social calidad y espacios de la vivienda servicios básicos en la vivienda.

La nueva metodología para medir el fenómeno de la pobreza fue desarrollada por el CONEVAL y permite profundizar en el estudio de la pobreza, ya que además de medir los ingresos, como tradicionalmente se realizaba, se analizan las carencias sociales desde una óptica de los derechos sociales.

Estos componentes permitirán dar un seguimiento puntual de las carencias sociales y al bienestar económico de la población, además de proporcionar elementos para el diagnóstico y seguimiento de la situación de la pobreza en nuestro país, desde un enfoque novedoso y consistente con las disposiciones legales aplicables y que retoma los desarrollos académicos recientes en materia de medición de la pobreza.

En términos generales de acuerdo a su ingreso y a su índice de privación social se proponen la siguiente clasificación:

**Pobres multidimensionales.**- Población con ingreso inferior al valor de la línea de bienestar y que padece al menos una carencia social.

**Vulnerables por carencias sociales.**- Población que presenta una o más carencias sociales, pero cuyo ingreso es superior a la línea de bienestar.

**Vulnerables por ingresos.**- Población que no presenta carencias sociales y cuyo ingreso es inferior o igual a la línea de bienestar.

**No pobre multidimensional y no vulnerable.**- Población cuyo ingreso es superior a la línea de bienestar y que no tiene carencia social alguna.

**Tabla 7 Pobreza Multidimensional**

**Concepción de Buenos Aires, 2010-2015**

| Indicadores de incidencia  | Porcentaje |      | Personas |       | Carencias promedio |      |
|--|------------|------|----------|-------|--------------------|------|
|  | 2010       | 2015 | 2010     | 2015  | 2010               | 2015 |
| <b>Pobreza multidimensional</b>                                  |            |      |          |       |                    |      |
| Población en situación de pobreza multidimensional               | 54.8       | 64.0 | 3,204    | 3,951 | 2.2                | 1.8  |
| Población en situación de pobreza multidimensional moderada      | 45.3       | 57.8 | 2,651    | 3,569 | 1.9                | 1.6  |
| Población en situación de pobreza multidimensional extrema       | 9.5        | 6.2  | 553      | 382   | 3.4                | 3.4  |
| Población vulnerable por carencias sociales                      | 38.4       | 27.9 | 2,244    | 1,725 | 2.0                | 1.7  |
| Población vulnerable por ingresos                                | 2.2        | 3.6  | 126      | 225   |                    |      |
| Población no pobre multidimensional y no vulnerable              | 4.7        | 4.5  | 277      | 277   |                    |      |
| <b>Privación social</b>  |            |      |          |       |                    |      |
| Población con al menos una carencia social                       | 93.1       | 91.9 | 5,447    | 5,676 | 2.1                | 1.8  |
| Población con al menos tres carencias sociales                   | 28.5       | 16.7 | 1,669    | 1,031 | 3.4                | 3.3  |
| <b>Indicadores de carencias sociales</b>                         |            |      |          |       |                    |      |
| Rezago educativo   | 31.9       | 31.7 | 1,868    | 1,958 | 2.8                | 2.3  |
| Acceso a los servicios de salud                                  | 35.1       | 13.6 | 2,055    | 843   | 2.7                | 2.6  |
| Acceso a la seguridad social                                     | 88.0       | 82.4 | 5,149    | 5,093 | 2.2                | 1.8  |
| Calidad y espacios de la vivienda                                | 12.5       | 8.5  | 732      | 524   | 3.2                | 2.9  |
| Acceso a los servicios básicos en la vivienda                    | 5.4        | 13.1 | 314      | 811   | 3.4                | 3.0  |
| Acceso a la alimentación   | 24.6       | 13.8 | 1,442    | 852   | 3.1                | 2.9  |
| <b>Bienestar</b>   |            |      |          |       |                    |      |
| Población con un ingreso inferior a la línea de bienestar mínimo | 26.5       | 29.7 | 1,551    | 1,835 | 2.2                | 1.8  |
| Población con un ingreso inferior a la línea de bienestar        | 56.9       | 67.6 | 3,330    | 4,176 | 2.1                | 1.7  |

**Fuente:** Elaborado por el IIEG con base en estimaciones del CONEVAL con base en el MCS-ENIGH 2010, la muestra del Censo de Población y Vivienda 2010, el Modelo Estadístico 2015 para la continuidad del MCS-ENIGH y la Encuesta Intercensal 2015.

En la tabla 7 se muestra los datos actualizados a 2015 del porcentaje y número de personas en situación de pobreza, vulnerable por carencias sociales, vulnerable por ingresos y; no pobre y no vulnerable en Concepción de Buenos Aires el 64.0 por ciento de la población se encuentra en situación de pobreza, es decir 3 mil 951 personas comparten esta situación en el municipio, así mismo el 27.9 por ciento (1,725 personas) de la población es vulnerable por carencias sociales; el 3.6 por ciento es vulnerable por ingresos y 4.5 por ciento es no pobre y no vulnerable.

Es importante agregar que en 2010 el 9.5 por ciento de Concepción de Buenos Aires presentó pobreza extrema para el 2015 disminuyó a 6.2 por ciento, es decir 382 personas (2015); por otro lado, en 2010 un 45.4 por ciento de la población estaba en pobreza moderada (2,654 personas) y para 2015 aumentó su porcentaje a 57.8 por ciento, en datos absolutos aumentó a 3,569 habitantes.

De los indicadores de carencias sociales en 2015, destaca que el acceso a la seguridad social es la más alta con un 82.4 por ciento, que en términos relativos se trata de 5 mil 093 habitantes. El que menos porcentaje acumula es el de calidad y espacios de la vivienda, con el 8.5 por ciento.

**Figura 4. Porcentaje de población con pobreza multidimensional por municipio.**  
 Jalisco, 2015

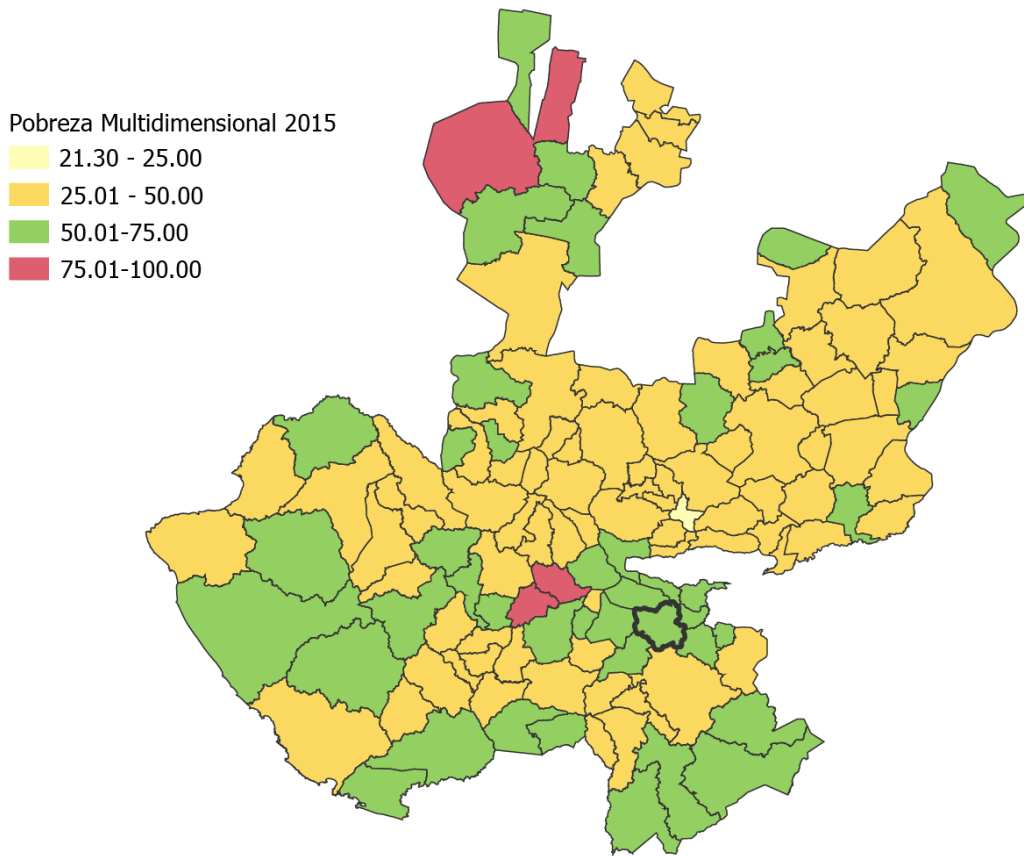

**FUENTE:** IIEG, con base en estimaciones del CONEVAL con base en el Modelo Estadístico 2015 para la continuidad del MCS-ENIGH y la Encuesta Intercensal 2015.



## Marginación

La construcción del índice para las entidades federativas, regiones y municipios considera cuatro dimensiones estructurales de la marginación: falta de acceso a la educación (población analfabeta de 15 años o más y población sin primaria completa de 15 años o más), residencia en viviendas inadecuadas (sin disponibilidad de agua entubada, sin drenaje ni servicio sanitario exclusivo, con piso de tierra, sin disponibilidad de energía eléctrica y con algún nivel de hacinamiento), percepción de ingresos monetarios insuficientes (ingresos hasta 2 salarios mínimos) y residir en localidades pequeñas con menos de 5 mil habitantes.

En la tabla 8 se presentan los indicadores que componen el índice de marginación para el 2015 del municipio. En donde se ve que Concepción de Buenos Aires cuenta con un grado de marginación bajo y todas sus carencias están similares a las del promedio estatal; se observa que la población de 15 años o más sin primaria completa asciende al 30.0 por ciento, y destaca que el 31.3 por ciento de la población no gana ni dos salarios mínimos.

**Figura 5. Índice de marginación por municipio.**  
Jalisco, 2015

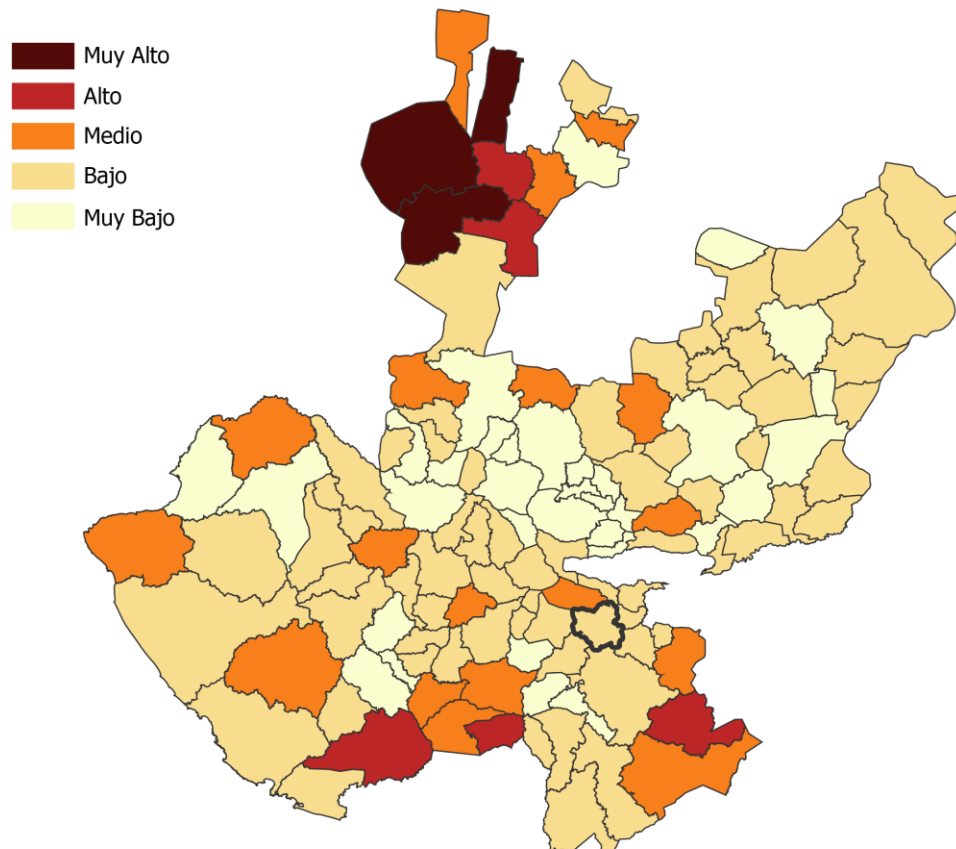

**FUENTE:** IIEG, Instituto de Información Estadística y Geográfica del Estado de Jalisco con base en estimaciones del CONAPO, 2015

A nivel localidad, se tiene que mayoría de las principales localidades del municipio tienen grado de marginación medio, a excepción de Los Sauces que tiene grado de marginación bajo y Toluquilla muestra una marginación alta. En particular se ve que ésta última tiene los más altos porcentajes de población analfabeta (17.1%) y sin primaria completa (42.2%) (ver tabla 8).

**Tabla 8 Grado de marginación e indicadores sociodemográficos**

| Concepción de Buenos Aires, 2010 |                                   |             |   |  |   |   |  |
|----------------------------------|-----------------------------------|-------------|---|--|---|---|--|
| Municipio / Localidad            |                                   | Grado       | % Población de 15 años o más analfabeta | % Población de 15 años o más sin primaria completa | % Población en localidades con menos de 5000 habitantes | % Población ocupada con ingreso de hasta 2 salarios mínimos | % Viviendas particulares habitadas que no disponen de refrigerador |
| Clave                            | Nombre                            |             |   |  |   |   |  |
|                                  | Jalisco                           | Bajo        | 3.6                                     | 14.9   | 17.5  | 29.4  |  |
| <b>026</b>                       | <b>Concepción de Buenos Aires</b> | <b>Bajo</b> | <b>7.9</b>                              | <b>30.0</b>  | <b>100.0</b>  | <b>31.3</b>   |  |
| 0001                             | Concepción de Buenos Aires        | Medio       | 9.9                                     | 31.9   |   |   | 14.8   |
| 0244                             | Colonia Lázaro Cárdenas del Río   | Medio       | 12.1                                    | 37.6   |   |   | 23.7   |
| 0030                             | Los Sauces                        | Bajo        | 7.0                                     | 32.5   |   |   | 6.7  |
| 0031                             | Toluquilla                        | Alto        | 17.1                                    | 42.2   |   |   | 8.3  |
| 0021                             | Paso de la Yerbabuena             | Medio       | 10.4                                    | 41.7   |   |   | 2.7  |

\* Para el cálculo de los índices estatales, municipales y regionales, estos indicadores corresponden a los porcentajes de ocupantes en viviendas.

FUENTE: IIEG, Instituto de Información Estadística y Geográfica del Estado de Jalisco, con base en CONAPO, Índices de marginación por entidad federativa, municipal y a nivel localidad, 2010

Nota: El dato del Estado y del Municipio es 2015

Respecto a las carencias en la vivienda, destacan Colonia Lázaro Cárdenas y Los Sauces con los más altos porcentajes en el indicador de viviendas sin agua entubada mostrando estas dos localidades el 1.7 por ciento; sin excusado y con el problema de no contar con energía eléctrica Toluquilla con el 8.3 y el 2.8 por ciento respectivamente, sin embargo en lo que se refiere a equipamiento en la vivienda, en viviendas sin refrigerador es Colonia Lázaro Cárdenas quien destaca con el 23.7 por ciento, seguido de Toluquilla con el 8.3 por ciento (ver tabla 9).

**Tabla 9 Grado de marginación e indicadores sociodemográficos**

| Concepción de Buenos Aires, 2010 |                                   |             |  |   |   |  |   |
|----------------------------------|-----------------------------------|-------------|--|---|---|--|---|
| Municipio / Localidad            |                                   | Grado       | % Viviendas particulares habitadas sin excusado* | % Viviendas particulares habitadas sin energía eléctrica* | % Viviendas particulares habitadas sin disponibilidad de agua entubada* | **Promedio de ocupantes por cuarto en viviendas particulares habitadas | % Viviendas particulares habitadas con piso de tierra |
| Clave                            | Nombre                            |             |  |   |   |  |   |
|                                  | Jalisco                           | Bajo        | 1.5  | 0.8   | 3.9   | 4.0  | 3.2   |
| <b>026</b>                       | <b>Concepción de Buenos Aires</b> | <b>Bajo</b> | <b>0.6</b>                                       | <b>0.8</b>  | <b>0.4</b>  | <b>25.0</b>  | <b>3.0</b>  |
| 0001                             | Concepción de Buenos Aires        | Medio       | 1.5  | 1.2   | 0.9   | 1.0  | 6.8   |
| 0244                             | Colonia Lázaro Cárdenas del Río   | Medio       | 5.1  | 1.7   | 1.7   | 1.1  | 5.1   |
| 0030                             | Los Sauces                        | Bajo        | 1.7  | 0.0   | 1.7   | 1.2  | 0.0   |
| 0031                             | Toluquilla                        | Alto        | 8.3  | 2.8   | 0.0   | 1.2  | 0.0   |
| 0021                             | Paso de la Yerbabuena             | Medio       | 8.1  | 0.0   | 0.0   | 1.1  | 5.4   |

\* Para el cálculo de los índices estatales, municipales y regionales, estos indicadores corresponden a los porcentajes de ocupantes en viviendas.

\*\* Para el dato estatal y municipal se considera el porcentaje de viviendas con algún nivel de hacinamiento

FUENTE: IIEG, Instituto de Información Estadística y Geográfica del Estado de Jalisco, con base en CONAPO, Índices de marginación por entidad federativa, municipal y a nivel localidad, 2010

Nota: El dato del Estado y del Municipio es 2015

## Índices Sociodemográficos

A manera de recapitulación, el municipio de Concepción de Buenos Aires en 2015 ocupaba a nivel estatal el lugar 44 en el índice de marginación con un grado medio, en pobreza multidimensional se localiza en el lugar 13, con el 57.8 por ciento de su población en pobreza moderada y 6.2 por ciento en pobreza extrema; y en cuanto al índice de intensidad migratoria el municipio tiene un grado muy alto y ocupa el lugar 17 entre todos los municipios del estado (ver tabla 10).

| Tabla 10 Población total, grado de Marginación e Intensidad Migratoria y situación de pobreza |                            |           |             |       |                          |         |       |                            |       |
|---|----------------------------|-----------|-------------|-------|--------------------------|---------|-------|----------------------------|-------|
| Jalisco, 2015   |                            |           |             |       |                          |         |       |                            |       |
| Clave   | Municipio                  | Población | Marginación |       | Pobreza Multidimensional |         |       | Intensidad Migratoria 2010 |       |
|   |                            |           | Grado       | Lugar | Moderada                 | Extrema | Lugar | Grado                      | Lugar |
| 14  | Jalisco                    | 7,844,830 | Bajo        | 27    | 30.0                     | 1.8     | 5     | Alto                       | 13    |
| 026   | Concepción de Buenos Aires | 6,088     | Bajo        | 44    | 57.8                     | 6.2     | 13    | Muy alto                   | 17    |
| 030   | Chapala                    | 50,738    | Muy bajo    | 113   | 38.0                     | 3.7     | 86    | Bajo                       | 106   |
| 050   | Jocotepec                  | 46,521    | Bajo        | 85    | 45.4                     | 6.3     | 38    | Medio                      | 94    |
| 056   | Santa María del Oro        | 2,028     | Alto        | 5     | 43.7                     | 20.3    | 12    | Alto                       | 47    |
| 057   | La Manzanilla de la Paz    | 3,688     | Bajo        | 74    | 50.0                     | 5.0     | 29    | Muy alto                   | 14    |
| 059   | Mazamitla                  | 13,799    | Bajo        | 78    | 46.4                     | 8.2     | 31    | Medio                      | 75    |
| 069   | Quitupán                   | 8,379     | Medio       | 12    | 35.5                     | 9.7     | 69    | Alto                       | 34    |
| 096   | Tizapán el Alto            | 20,961    | Bajo        | 48    | 51.8                     | 11.0    | 16    | Alto                       | 25    |
| 107   | Tuxcueca                   | 6,156     | Bajo        | 56    | 44.1                     | 7.3     | 40    | Medio                      | 74    |
| 112   | Valle de Juárez            | 5,389     | Bajo        | 49    | 57.9                     | 6.7     | 10    | Muy alto                   | 10    |

**FUENTE:** IIEG, Instituto de Información Estadística y Geográfica del Estado de Jalisco con base en estimaciones del CONEVAL y CONAPO.

\*El dato de Jalisco en Pobreza Multidimensional corresponde a 2016.



**IIEG**  
Instituto de Información  
Estadística y Geográfica  
de Jalisco

# ECONOMÍA

**CONCEPCIÓN DE BUENOS AIRES  
DIAGNÓSTICO DEL MUNICIPIO  
DICIEMBRE 2019**



**Jalisco**  
GOBIERNO DEL ESTADO

## Número de empresas

Conforme a la información del Directorio Estadístico Nacional de Unidades Económicas (DENUE) de INEGI, el municipio de Concepción de Buenos Aires cuenta con 392 unidades económicas al mes de noviembre de 2019 y su distribución por sectores revela un predominio de unidades económicas dedicadas al comercio, siendo estas el 46.94% del total de las empresas en el municipio. Ocupa la posición 85 del total de empresas establecidas en el estado y el lugar número 6 en el ranking regional.

**Figura 6. Distribución de las unidades económicas  
Concepción de Buenos Aires, 2019/Noviembre**

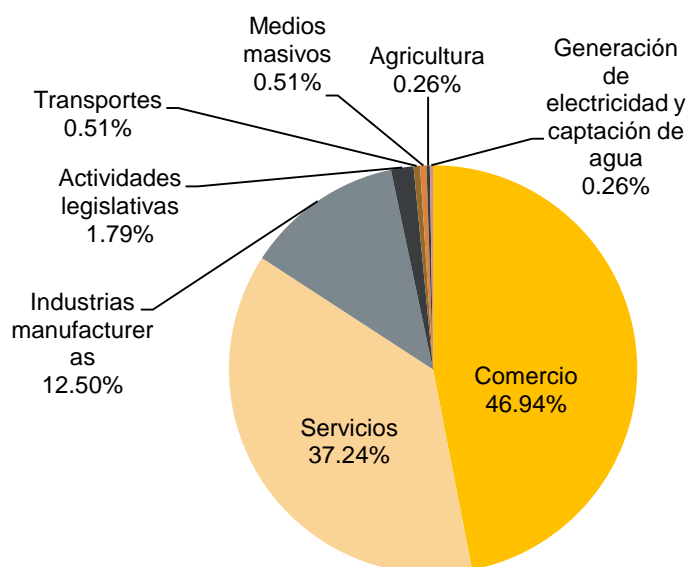

| Posición en el ranking     |         |          |
|----------------------------|---------|----------|
| Municipio                  | Estatad | Regional |
| Concepción de Buenos Aires | 85      | 6        |

| Tabla 11 Composición de las Empresas                               |                              |                |                 |                  |                  |                   |                    |                     |
|--|------------------------------|----------------|-----------------|------------------|------------------|-------------------|--------------------|---------------------|
| Concepción de Buenos Aires, noviembre 2019. (Unidades económicas). |                              |                |                 |                  |                  |                   |                    |                     |
| Sector   | Total de Unidades Económicas | 0 a 5 personas | 6 a 10 personas | 11 a 30 personas | 31 a 50 personas | 51 a 100 personas | 101 a 250 personas | Más de 250 personas |
| Comercio   | 184                          | 180            | 2               | 1                |                  | 1                 |                    |                     |
| Servicios  | 146                          | 134            | 10              | 2                |                  |                   |                    |                     |
| Industrias manufactureras  | 49                           | 42             | 6               | 1                |                  |                   |                    |                     |
| Actividades legislativas   | 7                            | 4              |                 | 2                |                  |                   | 1                  |                     |
| Transportes  | 2                            | 2              |                 |                  |                  |                   |                    |                     |
| Medios masivos   | 2                            | 2              |                 |                  |                  |                   |                    |                     |
| Agricultura  | 1                            |                | 1               |                  |                  |                   |                    |                     |
| Generación de electricidad y captación de agua                     | 1                            | 1              |                 |                  |                  |                   |                    |                     |
| <b>Total General</b>   | <b>392</b>                   | <b>365</b>     | <b>19</b>       | <b>6</b>         |                  | <b>1</b>          | <b>1</b>           |                     |

FUENTE: IIEG, Instituto de Información Estadística y Geográfica del Estado de Jalisco; con información de INEGI, DENUE.

## Valor agregado censal bruto

El valor agregado censal bruto se define como: “*el valor de la producción que se añade durante el proceso de trabajo por la actividad creadora y de transformación del personal ocupado, el capital y la organización (factores de la producción), ejercida sobre los materiales que se consumen en la realización de la actividad económica.*” En resumen, esta variable se refiere al valor de la producción que añade la actividad económica en su proceso productivo.

Los censos económicos 2014, registraron que en el municipio de Concepción de Buenos Aires, los tres subsectores más importantes en la generación de valor agregado censal bruto fueron la *Industria alimentaria; Comercio al por mayor de materias primas agropecuarias* y el *Comercio al por menor de abarrotes, alimentos, bebidas, hielo y tabaco*, que generaron en conjunto el 64.8% del total del valor agregado censal bruto registrado en 2014 en el municipio.

El *Comercio al por mayor de materias primas* registró el mayor crecimiento real pasando de 2 millones 701 mil pesos en 2009 a 8 millones 077 mil pesos en 2014. Una variación absoluta de 5 millones 376 mil pesos.

| Tabla 12 Subsectores con mayor valor agregado censal bruto (VACB)            |               |               |               |                  |
|--|---------------|---------------|---------------|------------------|
| Concepción de Buenos Aires, 2009 y 2014. (Miles de pesos a precios de 2013). |               |               |               |                  |
| Subsector  | 2009          | 2014          | % Part 2014   | Var % 2009- 2014 |
| 311 Industria alimentaria  | 11,163        | 10,518        | 30.1%         | -5.8%            |
| 434 Comercio al por mayor de materias primas agropecuarias                   | 2,701         | 8,077         | 23.1%         | 199.0%           |
| 461 Comercio al por menor de abarrotes, alimentos, bebidas, hielo y tabaco   | 4,852         | 4,081         | 11.7%         | -15.9%           |
| 722 Servicios de preparación de alimentos y bebidas                          | 1,738         | 1,910         | 5.5%          | 9.9%             |
| 467 Comercio al por menor de artículos de ferretería, tlapalería y vidrios   | 2,524         | 1,344         | 3.8%          | -46.7%           |
| 811 Servicios de reparación y mantenimiento                                  | 1,024         | 1,342         | 3.8%          | 31.0%            |
| 522 Instituciones de intermediación crediticia y financiera no bursátil      | 10,675        | 1,098         | 3.1%          | -89.7%           |
| 337 Fabricación de muebles, colchones y persianas                            | 2,190         | 926           | 2.6%          | -57.7%           |
| 321 Industria de la madera   | 1,846         | 775           | 2.2%          | -58.0%           |
| 812 Servicios personales   | 319           | 715           | 2.0%          | 124.0%           |
| 621 Servicios médicos de consulta externa y servicios relacionados           | 1,233         | 598           | 1.7%          | -51.5%           |
| Otros  | 4,440         | 3,604         | 10.3%         | -18.8%           |
| <b>Total</b>   | <b>44,706</b> | <b>34,988</b> | <b>100.0%</b> | <b>-21.7%</b>    |

**FUENTE:** IIEG, Instituto de Información Estadística y Geográfica del Estado de Jalisco; en base a datos proporcionados por el INEGI.

## Empleo

### Trabajadores asegurados en el IMSS Por grupo económico

Para diciembre de 2019 el IMSS reportó un total de 120 trabajadores asegurados, lo que representó para el municipio de Concepción de Buenos Aires un aumento de 18 trabajadores en comparación con el mes de diciembre de 2018, debido al incremento en el registro de empleo formal en algunos de sus grupos económicos, principalmente *el de Elaboración de alimentos*.

En función de los registros del IMSS el grupo económico que más empleos presentó dentro del municipio de Concepción de Buenos Aires fue precisamente el de *Elaboración de alimentos*, ya que en diciembre de 2019 registró un total de 38 trabajadores concentrando el 31.67% del total de asegurados en el municipio.

El segundo grupo económico con más trabajadores asegurados fue el de *Servicios profesionales y técnicos*, que para diciembre de 2019 registró 24 trabajadores asegurados que representan el 20.00% del total de trabajadores asegurados a dicha fecha.

| Tabla 13 Trabajadores asegurados   |           |           |           |           |           |           |            |            |                |
|--|-----------|-----------|-----------|-----------|-----------|-----------|------------|------------|----------------|
| Concepción de Buenos Aires, Jalisco 2012-2019  |           |           |           |           |           |           |            |            |                |
| Grupo económico  | 2012      | 2013      | 2014      | 2015      | 2016      | 2017      | 2018       | 2019       | % part 2019    |
| Elaboración de alimentos.  | 19        | 20        | 19        | 22        | 29        | 34        | 32         | 38         | 31.67%         |
| Servicios profesionales y técnicos.  | 0         | 0         | 0         | 1         | 2         | 9         | 24         | 24         | 20.00%         |
| Agricultura.   | 0         | 0         | 0         | 8         | 13        | 11        | 10         | 17         | 14.17%         |
| Compraventa de gases, combustibles y lubricantes.  | 6         | 7         | 7         | 6         | 4         | 5         | 4          | 6          | 5.00%          |
| Construcción de edificaciones y obras de ingeniería civil.   | 8         | 0         | 0         | 0         | 4         | 4         | 4          | 6          | 5.00%          |
| Compraventa de prendas de vestir y artículos de uso personal.  | 6         | 6         | 5         | 7         | 6         | 5         | 5          | 5          | 4.17%          |
| Servicios de alojamiento temporal.   | 4         | 4         | 4         | 4         | 3         | 3         | 3          | 5          | 4.17%          |
| Ganadería.   | 3         | 3         | 4         | 4         | 4         | 4         | 4          | 4          | 3.33%          |
| Compraventa de materias primas, materiales y auxiliares.   | 6         | 7         | 9         | 9         | 6         | 5         | 4          | 3          | 2.50%          |
| Agrupaciones mercantiles, profesionales, cívicas, políticas, laborales y religiosas.                   | 0         | 0         | 0         | 2         | 1         | 2         | 2          | 3          | 2.50%          |
| Trabajos realizados por contratistas especializados.   | 0         | 0         | 0         | 1         | 2         | 2         | 2          | 2          | 1.67%          |
| Fabricación y/o reparación de muebles de madera y sus partes; excepto de metal y de plástico moldeado. | 3         | 1         | 1         | 1         | 2         | 2         | 2          | 2          | 1.67%          |
| Otros  | 6         | 6         | 9         | 8         | 6         | 7         | 6          | 5          | 4.17%          |
| <b>Total</b>   | <b>61</b> | <b>54</b> | <b>58</b> | <b>73</b> | <b>82</b> | <b>93</b> | <b>102</b> | <b>120</b> | <b>100.00%</b> |

FUENTE: IIEG, Instituto de Información Estadística y Geográfica del Estado de Jalisco; en base a datos proporcionados por el IMSS.



## Trabajadores asegurados en el IMSS Región Sureste

En diciembre de 2019, Concepción de Buenos Aires se presenta como el séptimo lugar municipal, dentro de la región Sureste con mayor número de trabajadores concentrando el 0.75% del total.

De diciembre de 2012 a diciembre de 2019 el municipio de Concepción de Buenos Aires registró un importante incremento en el número de trabajadores asegurados en la región Sureste pasando de 61 asegurados en 2012 a 120 asegurados en 2019, un aumento de 59 trabajadores durante el total del periodo.

| Tabla 14 Trabajadores asegurados  |              |              |              |               |               |               |               |               |                |
|-----------------------------------|--------------|--------------|--------------|---------------|---------------|---------------|---------------|---------------|----------------|
| Región Sureste, Jalisco 2012-2019 |              |              |              |               |               |               |               |               |                |
| Municipio                         | 2012         | 2013         | 2014         | 2015          | 2016          | 2017          | 2018          | 2019          | % part.2019    |
| Chapala                           | 4,542        | 4,518        | 4,606        | 4,867         | 5,038         | 4,648         | 5,091         | 5,676         | 35.55%         |
| Concepción de Buenos Aires        | 61           | 54           | 58           | 73            | 82            | 93            | 102           | 120           | 0.75%          |
| Jocotepec                         | 2,320        | 2,810        | 3,166        | 4,614         | 5,559         | 6,076         | 7,203         | 7,978         | 49.97%         |
| La Manzanilla de la Paz           | 48           | 51           | 69           | 50            | 50            | 51            | 62            | 60            | 0.38%          |
| Mazamitla                         | 811          | 861          | 950          | 939           | 1,023         | 1,100         | 1,140         | 893           | 5.59%          |
| Quitupan                          | 5            | 4            | 9            | 4             | 5             | 5             | 8             | 10            | 0.06%          |
| Santa María del Oro               | 13           | 0            | 2            | 1             | 1             | 1             | 1             | 1             | 0.01%          |
| Tizapán el Alto                   | 421          | 405          | 448          | 462           | 581           | 584           | 583           | 549           | 3.44%          |
| Tuxcueca                          | 113          | 138          | 148          | 181           | 186           | 254           | 282           | 328           | 2.05%          |
| Valle de Juárez                   | 169          | 175          | 172          | 184           | 184           | 195           | 220           | 350           | 2.19%          |
| <b>Total región Sureste</b>       | <b>8,503</b> | <b>9,016</b> | <b>9,628</b> | <b>11,375</b> | <b>12,709</b> | <b>13,007</b> | <b>14,692</b> | <b>15,965</b> | <b>100.00%</b> |

**FUENTE:** IIEG, Instituto de Información Estadística y Geográfica del Estado de Jalisco; en base a datos proporcionados por el IMSS.

## Agricultura y ganadería

El valor de la producción agrícola en Concepción de Buenos Aires ha presentado un comportamiento fluctuante durante el periodo 2013–2018, habiendo registrado su nivel más alto en 2018. El valor de la producción agrícola de Concepción de Buenos Aires de 2018 representó una participación a la producción estatal del 0.5%

**Figura 7. Valor de la producción agrícola  
Concepción de Buenos Aires 2013 - 2018 (Miles de pesos)**

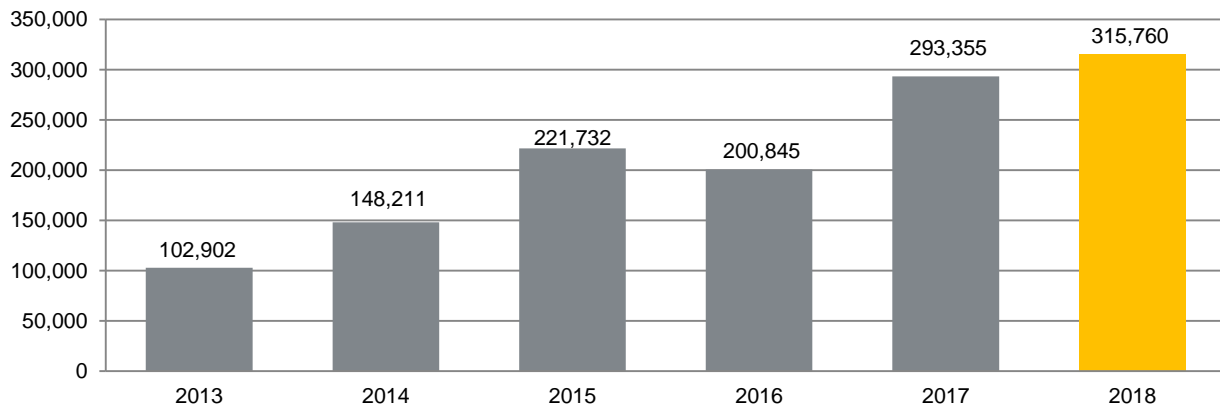

**FUENTE:** IIEG, Instituto de Información Estadística y Geográfica del Estado de Jalisco; información de SIAP / SAGARPA - OEIDRUS.

La producción ganadera en Concepción de Buenos Aires ha presentado variantes durante el periodo 2013-2018, siendo el ejercicio de 2017 el año en el que se ha registrado el mayor valor de la producción ganadera en el municipio. A lo largo del periodo la tasa de participación del municipio con respecto al total estatal fue de 0.1%

**Figura 8. Valor de la producción ganadera  
Concepción de Buenos Aires 2013 - 2018 (Miles de pesos)**

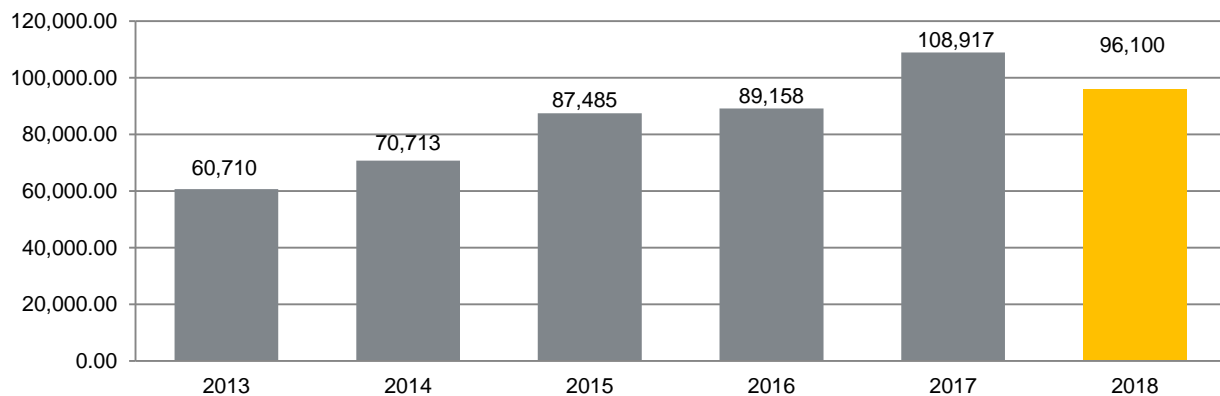

**FUENTE:** IIEG, Instituto de Información Estadística y Geográfica del Estado de Jalisco; información de SIAP / SAGARPA - OEIDRUS.



**IIEG**  
Instituto de Información  
Estadística y Geográfica  
de Jalisco

# MEDIO AMBIENTE

CONCEPCIÓN DE BUENOS AIRES  
DIAGNÓSTICO DEL MUNICIPIO  
DICIEMBRE 2019



**Jalisco**  
GOBIERNO DEL ESTADO

## Índice municipal de medio ambiente

**Tabla 15 Municipios de la región Sureste de acuerdo al índice municipal de medio ambiente.**

| Concepción de Buenos Aires, Jalisco |                                 |                  |                 |
|-------------------------------------|---------------------------------|------------------|-----------------|
| Nombre                              | Índice Municipal Medio Ambiente | Posición estatal | Categoría       |
| Tuxcueca                            | 66.25                           | 3                | Muy Alto        |
| <b>Concepción de Buenos Aires</b>   | <b>64.90</b>                    | <b>9</b>         | <b>Muy Alto</b> |
| Mazamitla                           | 63.21                           | 14               | Muy Alto        |
| La Manzanilla de la Paz             | 61.71                           | 21               | Muy Alto        |
| Valle de Juárez                     | 61.55                           | 22               | Muy Alto        |
| Chapala                             | 59.40                           | 30               | Alto            |
| Tizapán el Alto                     | 58.16                           | 38               | Alto            |
| Jocotepec                           | 57.16                           | 54               | Alto            |
| Quitupan                            | 55.79                           | 63               | Medio           |
| Santa María del Oro                 | 53.22                           | 76               | Medio           |

**FUENTE:** IIEG, Instituto de Información Estadística y Geográfica del Estado de Jalisco con información de SEMADES, 2000, 2010; SEMARNAT, 2000; CONAGUA, 2010; CONABIO, 2010; INEGI, 1982, 2005,2007; CONAFOR, 2007; CEA, 2007; CCA, 2010.

Considerando el índice de medio ambiente, que contempla aspectos como generación de residuos sólidos, deforestación, explotación de acuíferos, cobertura forestal, áreas naturales protegidas, entre otros, Concepción de Buenos Aires se ubica en el lugar 9 a nivel estatal, lo cual indica un desarrollo *Muy Alto* del medio ambiente en comparación al resto de los municipios de la entidad, y la segunda posición en la región Sureste.

En el Índice Municipal de Medio Ambiente, 2013, destaca que Concepción de Buenos Aires se ubica en un acuífero no sobreexplotado, sobre el cual se registra un total de 1,610 viviendas particulares habitadas, de las cuales 98.57% tienen disponibilidad de agua dentro de la casa o el terreno y 97.76% cuentan con drenaje conectado a la red pública, fosa séptica u otros.

El Municipio tiene una cobertura de 50.4% de bosques, 4.5% de selvas y 39.7% destinada a la agricultura. En los últimos 25 años el municipio ha recuperado 7.86 km<sup>2</sup> de superficie con vegetación natural y presenta 15.88% de la superficie con riesgo de erosión. En el ordenamiento ecológico territorial, el 52.17% de su territorio está bajo políticas ambientales de conservación.

En términos de residuos sólidos urbanos, el municipio participa con el 0.04% del total estatal, equivalente a 3.281 toneladas generadas por día.



**IIEG**  
Instituto de Información  
Estadística y Geográfica  
de Jalisco

# GOBIERNO Y SEGURIDAD

CONCEPCIÓN DE BUENOS AIRES  
DIAGNÓSTICO DEL MUNICIPIO  
DICIEMBRE 2019



**Jalisco**  
GOBIERNO DEL ESTADO

## Instituciones educativas

De acuerdo a los datos de escuelas proporcionados por el Sistema de Información y Gestión Educativa, durante el ciclo escolar 2017-2018, la región Sureste del estado de Jalisco, compuesta por 10 municipios, contó con 522 escuelas en 508 planteles.

El municipio de Concepción De Buenos Aires tuvo 24 escuelas en 24 planteles.

Las escuelas en Concepción De Buenos Aires operaron principalmente en el turno matutino (83.3%), seguido por el turno vespertino (16.7%). Ver tabla 16.

**Tabla 16. Datos generales de las Instituciones educativas en Concepción De Buenos Aires**

| Ciclo escolar 2017-2018    |          |           |            |             |             |           |           |
|----------------------------|----------|-----------|------------|-------------|-------------|-----------|-----------|
| Municipio                  | Escuelas |           | Turno      |             |             |           |           |
|                            | Escuela  | Planteles | Vespertino | Matutino    | Discontinuo | Continuo  | Nocturno  |
| Concepción De Buenos Aires | 24       | 24        | 4<br>16.7% | 20<br>83.3% | 0<br>0.0%   | 0<br>0.0% | 0<br>0.0% |

**Fuente:** Elaborado por el IIEG con base en registros del Sistema de Información y Gestión Educativa.

El nivel educativo que se impartió en las escuelas del municipio fue principalmente de primaria (37.5%), seguido de preescolar (37.5%), secundaria (16.7%), media superior (4.2%) y por último CAM (4.2%). Ver tabla 17.

**Tabla 17. Escuelas por nivel educativo en el municipio de Concepción De Buenos Aires**

| Ciclo escolar 2017-2018 |                 |            |            |                |         |      |          |                           |
|-------------------------|-----------------|------------|------------|----------------|---------|------|----------|---------------------------|
|                         | Nivel Educativo |            |            |                |         |      |          |                           |
|                         | Primaria        | Preescolar | Secundaria | Media superior | Inicial | CAM* | Superior | Formación para el trabajo |
| Escuelas                | 9               | 9          | 4          | 1              | 0       | 1    | 0        | 0                         |
| % Participación         | 37.5%           | 37.5%      | 16.7%      | 4.2%           | 0.0%    | 4.2% | 0.0%     | 0.0%                      |

**Fuente:** Elaborado por el IIEG con base en registros del Sistema de Información y Gestión Educativa.

\* Centros de Atención Múltiple

Los servicios educativos que se tuvieron en las escuelas de Concepción De Buenos Aires fueron: general (54.2%), seguido de comunitario (29.2%), telesecundaria (4.2%), bachillerato general (4.2%), técnica (4.2%) y por último CAM (4.2%). Ver tabla 18.

**Tabla 18. Servicios educativos en Concepción De Buenos Aires por número de escuelas**

| Ciclo escolar 2017-2018   |          |                    |
|---------------------------|----------|--------------------|
| Servicio Educativo        | Escuelas | % de participación |
| General                   | 13       | 54.1%              |
| Comunitario               | 7        | 29.2%              |
| Indígena                  | 0        | 0.0%               |
| Telesecundaria            | 1        | 4.2%               |
| Bachillerato general      | 1        | 4.2%               |
| Tecnológico               | 0        | 0.0%               |
| Técnica                   | 1        | 4.2%               |
| Inicial indígena          | 0        | 0.0%               |
| CAM*                      | 1        | 4.2%               |
| Inicial no escolarizada   | 0        | 0.0%               |
| Licenciatura y posgrado   | 0        | 0.0%               |
| Formación para el trabajo | 0        | 0.0%               |
| Otro                      | 0        | 0.0%               |

**Fuente:** Elaborado por el IIEG con base en registros del Sistema de Información y Gestión Educativa.

\*Centros de Atención Múltiple

La matrícula de alumnos registrados en el ciclo escolar 2017-2018 en el municipio de Concepción De Buenos Aires fue de 1,608, de los cuales el 50.6% fueron hombres y el 49.4% mujeres.

La cantidad de docentes en el registro fue de 55 profesores y hubo un promedio de 29 alumnos por profesor. Ver tabla 19.

**Tabla 19. Alumnos y docentes en Concepción De Buenos Aires**

| Ciclo escolar 2017-2018    |         |         |       |          |                      |
|----------------------------|---------|---------|-------|----------|----------------------|
| Municipio                  | Alumnos |         |       | Docentes | Alumnos por Profesor |
|                            | Hombres | Mujeres | Total | Total    | Total                |
| Concepción De Buenos Aires | 813     | 795     | 1,608 | 55       | 29                   |

**Fuente:** Elaborado por el IIEG con base en registros del Sistema de Información y Gestión Educativa.

## Desarrollo institucional

El Índice de Desarrollo Municipal (IDM) mide el progreso de un municipio en cuatro dimensiones del desarrollo: social, económica, ambiental e institucional, con la finalidad de presentar una evaluación integral de la situación de cada uno de éstos. El IDM parte de tres premisas vinculadas con el concepto de desarrollo humano, según el cual, el principal objetivo es beneficiar a las personas; las actividades de los gobiernos afectan el nivel de desarrollo de sus comunidades y que el desarrollo sostenible posibilita el bienestar de los individuos a largo plazo (ver detalles en [https://iieg.gob.mx/ns/wp-content/uploads/2020/08/Metodologia\\_IDM.pdf](https://iieg.gob.mx/ns/wp-content/uploads/2020/08/Metodologia_IDM.pdf)).

En los tres apartados anteriores ya se ha hecho referencia al desarrollo social, económico y del medio ambiente; finalmente en esta sección se aborda el componente institucional (Índice de Desarrollo Municipal Institucional; IDM-I), que mide el desempeño de las instituciones gubernamentales de un municipio a través de cinco rubros que contemplan el esfuerzo tributario, la transparencia, la participación electoral, el número de empleados municipales per cápita y la seguridad.

En la construcción del IDM se decidió incluir cinco variables para medir el desarrollo institucional de los municipios de Jalisco, tal y como se muestra en las dos tablas siguientes, por medio del porcentaje de participación ciudadana en elecciones; la evaluación del cumplimiento de la publicación de información fundamental y de la obligación de la atención a las solicitudes de información; la tasa de empleados municipales por cada mil habitantes; el porcentaje de ingresos propios por municipio y el número de delitos del fuero común por cada mil habitantes.



**Tabla 20. Desarrollo institucional de los municipios en el contexto estatal con base en cinco indicadores**

| Concepción de Buenos Aires, Región Sureste (Parte I) |                                   |  |               |   |               |   |               |
|--|-----------------------------------|--|---------------|---|---------------|---|---------------|
| Clave  | Municipio                         | Porcentaje de participación ciudadana en elecciones 2018 |               | Evaluación del cumplimiento de la publicación de información fundamental 2016 |               | Empleados municipales por cada 1000 habitantes 2018 |               |
|  |                                   | Valor municipal  | Lugar estatal | Valor municipal   | Lugar estatal | Valor municipal                                     | Lugar estatal |
| <b>26</b>  | <b>Concepción de Buenos Aires</b> | <b>71.95</b>   | <b>18</b>     | <b>37.50</b>  | <b>14</b>     | <b>17.73</b>  | <b>82</b>     |
| 30   | Chapala                           | 66.09  | 51            | 12.50   | 46            | 18.36   | 86            |
| 50   | Jocotepec                         | 58.75  | 94            | 0.00  | 96            | 11.82   | 45            |
| 56   | Santa María del Oro               | 71.49  | 19            | 0.00  | 96            | 65.81   | 124           |
| 57   | La Manzanilla de la Paz           | 75.35  | 13            | 0.00  | 96            | 27.91   | 111           |
| 59   | Mazamitla                         | 78.33  | 5             | 12.50   | 46            | 16.91   | 77            |
| 69   | Quitupan                          | 55.28  | 113           | 6.25  | 90            | 19.96   | 93            |
| 96   | Tizapán el Alto                   | 54.82  | 114           | 12.50   | 46            | 11.64   | 44            |
| 107  | Tuxcueca                          | 69.77  | 27            | 0.00  | 96            | 22.16   | 98            |
| 112  | Valle de Juárez                   | 69.32  | 31            | 0.00  | 96            | 25.86   | 105           |

**FUENTE:** Elaborado por el IIEG con base en el padrón electoral del INE, Cómputos Distritales 2018 de las Elecciones Federales del INE, la Estadística de Finanzas Públicas Estatales y Municipales (EFIPEM) 2018, Base de Delitos del Fuero Común del Secretariado Ejecutivo del Sistema Nacional de Seguridad Pública, Encuesta Intercensal 2015 del INEGI, Censo Nacional de Gobiernos Municipales y Delegacionales (CNGMD) 2019 y las evaluaciones del ITEI de 2016 (ver detalles y notas en IDM 2012 [https://iieg.gob.mx/ns/wp-content/uploads/2020/08/Metodologia\\_IDM.pdf](https://iieg.gob.mx/ns/wp-content/uploads/2020/08/Metodologia_IDM.pdf)).

En el caso de Concepción de Buenos Aires, en 2018 registró una participación electoral del 71.95%, que lo coloca en el lugar 18 de los 125 municipios. Lo que significa que tiene una alta participación electoral en comparación con otras municipalidades del estado. Por otra parte, en 2016 con una calificación de 37.5% en materia de cumplimiento en las obligaciones de transparencia, el municipio se colocó en el lugar 14, lo que muestra el grado de compromiso de una administración en publicar y mantener actualizada la información, en particular, la correspondiente a los rubros financieros y regulatorios; así como la mejora en su accesibilidad y un adecuado manejo y protección de la información confidencial. Esto en el marco del cumplimiento del derecho de acceso a la información pública.

En lo que respecta a los empleados que laboran en las administraciones públicas, es importante destacar que en 2018 Concepción de Buenos Aires tenía una tasa de 17.73 empleados municipales por cada mil habitantes, por lo que ocupó el sitio 82 a nivel estatal en este rubro. Esto en el sentido de que entre menor sea el valor de este indicador mejor, porque implica una lógica de austeridad donde con menos empleados municipales se logra prestar los servicios municipales a la población.

Asimismo, en el ámbito de las finanzas municipales, para 2018 el 62.13% de los ingresos de Concepción de Buenos Aires se consideran propios; esto significa que fueron generados mediante sus propias estrategias de recaudación, lo que posiciona al municipio en el lugar 8 en el ordenamiento de este indicador respecto a los demás municipios del estado. Mientras que en la cuestión de seguridad, en 2019 el municipio registró una tasa de 4.62 delitos por cada cien mil habitantes, que se traduce en el lugar 37 en el contexto estatal, siendo el lugar uno, el municipio más seguro en función de esta tasa.

Considerando los cinco indicadores, Concepción de Buenos Aires obtiene un desarrollo institucional muy alto con un IDM-I de 61.47, que lo coloca en el sitio 3 del ordenamiento estatal. Donde el primer lugar lo tiene Poncitlán y el último, San Martín de Bolaños.

**Tabla 21. Desarrollo institucional de los municipios en el contexto estatal con base en cinco indicadores**

| Concepción de Buenos Aires, Región Sureste (Parte II) |                            |                                |               |  |               |                   |          |               |
|---|----------------------------|--------------------------------|---------------|--|---------------|-------------------|----------|---------------|
| Clave   | Municipio                  | Porcentaje de ingresos propios |               | Delitos del fuero común por cada 100,000 habitantes 2019 |               | IDM-Institucional |          |               |
|   |                            | Valor municipal                | Lugar estatal | Valor municipal  | Lugar estatal | Índice            | Grado    | Lugar estatal |
| 26  | Concepción de Buenos Aires | 62.13                          | 8             | 4.62   | 37            | 61.47             | Muy Alto | 3             |
| 30  | Chapala                    | 51.65 <sup>b</sup>             | 50            | 15.61  | 116           | 44.88             | Muy Bajo | 110           |
| 50  | Jocotepec                  | 55.02                          | 33            | 8.31   | 83            | 45.50             | Muy Bajo | 105           |
| 56  | Santa María del Oro        | 30.90                          | 112           | 0.45   | 1             | 56.67             | Muy Alto | 7             |
| 57  | La Manzanilla de la Paz    | 58.41                          | 19            | 2.25   | 7             | 57.13             | Muy Alto | 6             |
| 59  | Mazamitla                  | 63.92                          | 7             | 9.34   | 92            | 54.99             | Muy Alto | 14            |
| 69  | Quitupan                   | 50.29                          | 57            | 2.39   | 9             | 50.18             | Medio    | 47            |
| 96  | Tizapán el Alto            | 67.38                          | 5             | 7.70   | 73            | 51.39             | Alto     | 34            |
| 107   | Tuxcueca                   | 50.69 <sup>a</sup>             | 54            | 6.79   | 63            | 49.46             | Medio    | 60            |
| 112   | Valle de Juárez            | 68.46                          | 3             | 6.65   | 61            | 55.67             | Muy Alto | 11            |

**FUENTE:** Elaborado por el IIEG con base en el padrón electoral del INE, Cómputos Distritales 2018 de las Elecciones Federales del INE, la Estadística de Finanzas Públicas Estatales y Municipales (EFIPEM) 2018, Base de Delitos del Fuero Común del Secretariado Ejecutivo del Sistema Nacional de Seguridad Pública, Encuesta Intercensal 2015 del INEGI, Censo Nacional de Gobiernos Municipales y Delegacionales (CNGMD) 2019 y las evaluaciones del ITEI de 2016(ver detalles y notas en IDM 2012 [https://iieg.gob.mx/ns/wp-content/uploads/2020/08/Metodologia\\_IDM.pdf](https://iieg.gob.mx/ns/wp-content/uploads/2020/08/Metodologia_IDM.pdf)).

<sup>a</sup> Datos corresponden al 2017.

<sup>b</sup> Datos corresponden al 2015.

## Incidencia delictiva

Durante el 2019, se abrieron un total de 30 carpetas de investigación, de las cuales 18 se aperturaron en el primer semestre, mientras que en los siguientes seis meses fueron 12. Los meses con más casos son febrero y octubre con 5 indagatorias cada uno. Julio es el mes con la menor cantidad de carpetas abiertas con 0. El promedio de carpetas abiertas por mes en el municipio es de 2.

Figura 9. Cantidad de carpetas de investigación por mes, Concepción de Buenos Aires 2019

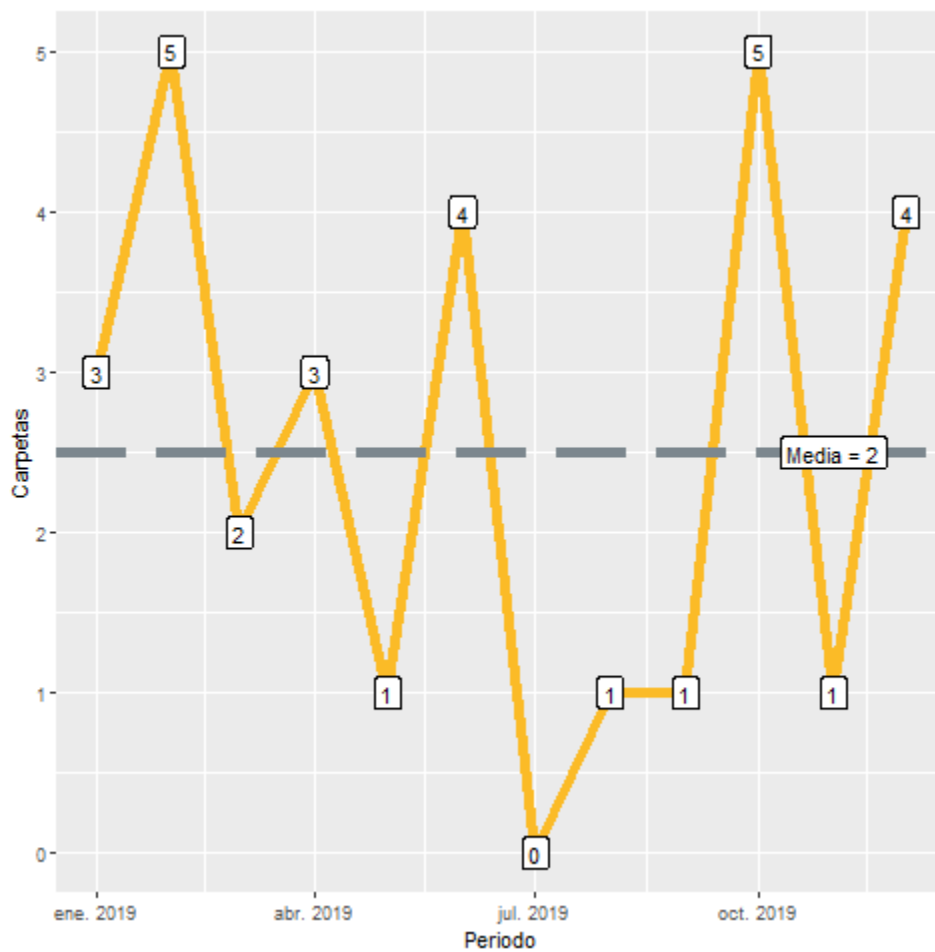

Fuente: Elaborado por el IIEG con datos del Secretariado Ejecutivo del Sistema Nacional de Seguridad Pública

En Concepción de Buenos Aires durante el 2019, el 53% de los delitos afectaron al bien jurídico de el patrimonio seguido de la vida y la integridad corporal con 20% y el tercer bien jurídico con mayor afectación fue la familia con 10%. (Figura 10). Con relación al bien jurídico de el patrimonio que fue el más afectado en 2019 en el municipio, daño a la propiedad fue el subtipo de delito que abrió más carpetas con 6; en segundo puesto, despojo con 4 seguido de robo de vehículo automotor con 3 casos. (Figura 11).

Figura 10. Distribución porcentual de los bienes jurídicos afectados, Concepción de Buenos Aires 2019

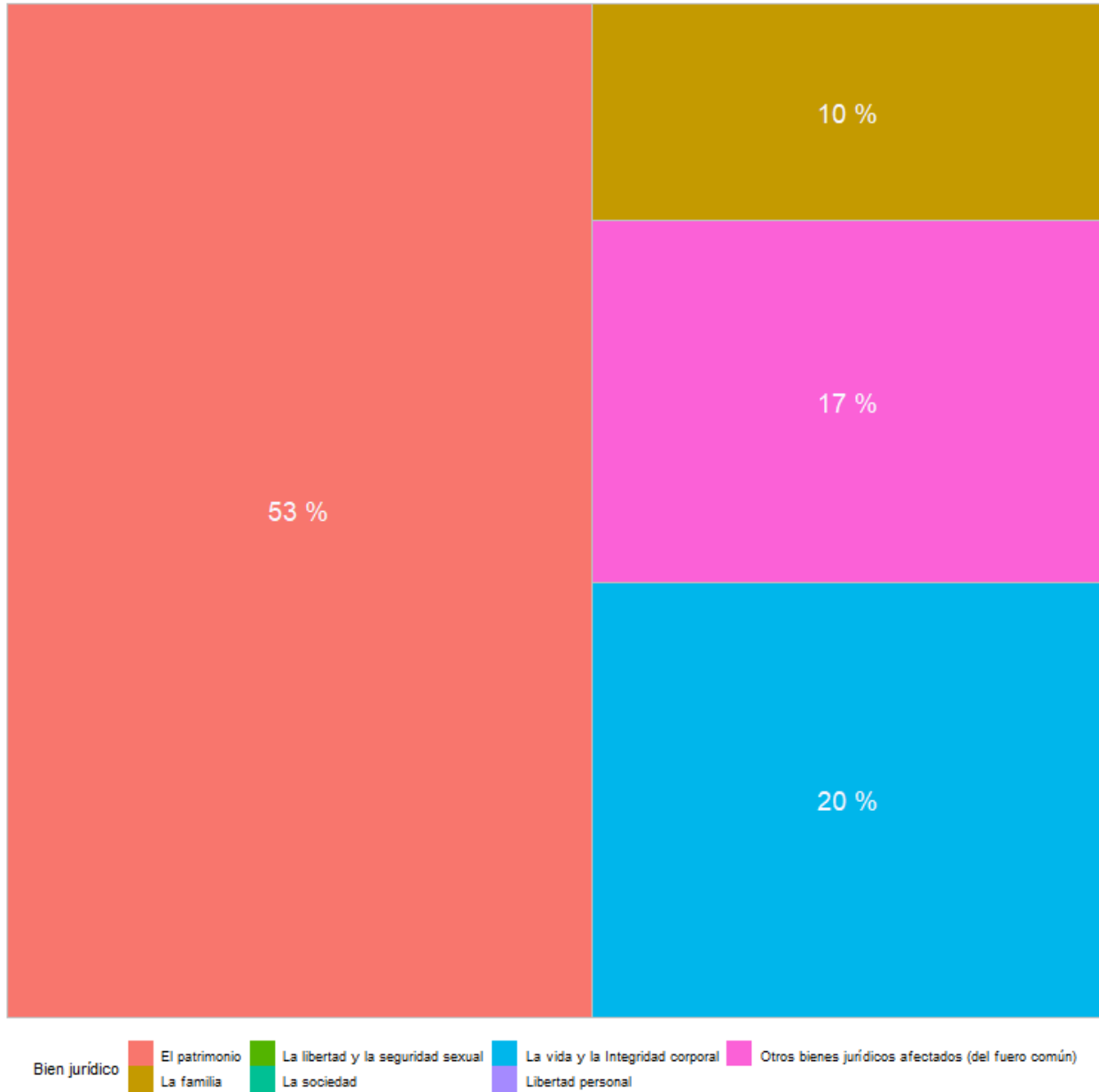

Fuente: Elaborado por el IIEG con datos del Secretariado Ejecutivo del Sistema Nacional de Seguridad Pública

Figura 11. Cantidad de carpetas por los 5 subtipos de delitos que afectaron más a el patrimonio, Concepción de Buenos Aires 2019

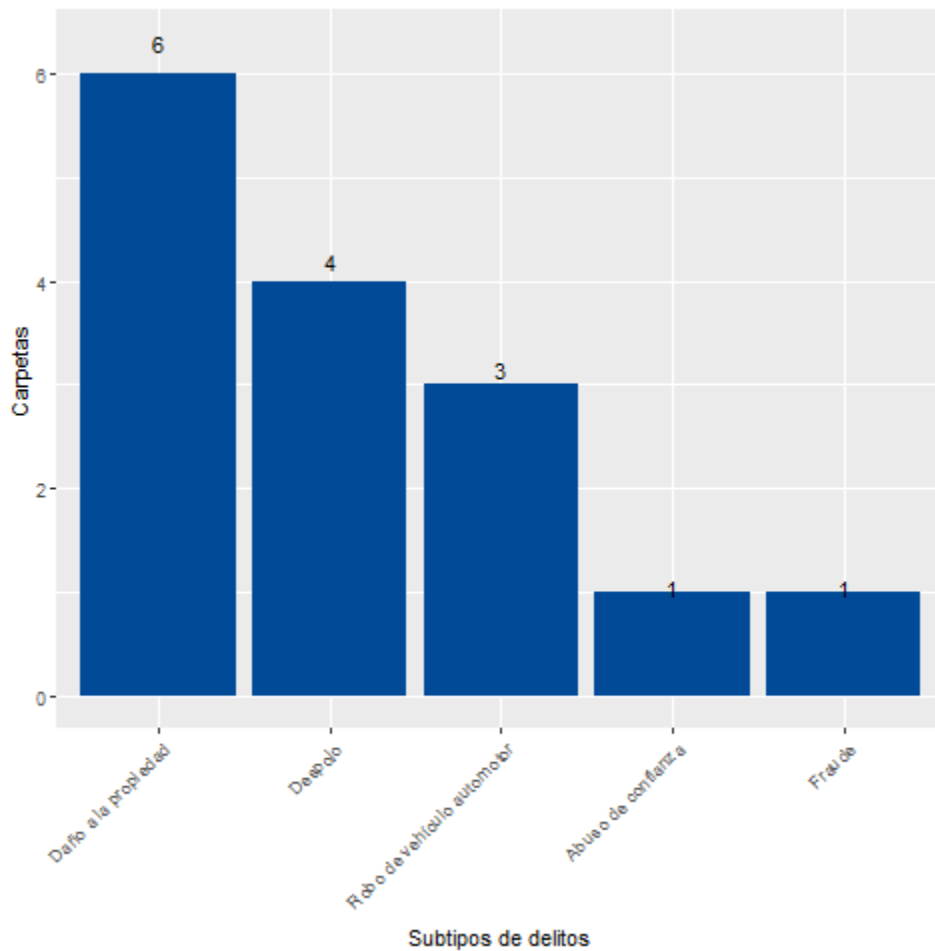

Fuente: Elaborado por el IIEG con datos del Secretariado Ejecutivo del Sistema Nacional de Seguridad Pública

## Directorio municipal



### **Presidente Municipal Concepción de Buenos Aires**

José Guadalupe Buenrostro Martínez

[concepci@jalisco.gob.mx](mailto:concepci@jalisco.gob.mx)

### **Domicilio**

Constitución No. 11

C.P. 49170, Concepción de Buenos Aires, Jalisco

### **Teléfonos**

(372) 426 0010 / 426 0141 / 426 0141 / 426 0027

### **Síndico (a)**

Kikey Zamudio Aíras

Miriam Margarita Peña Vargas

### **Regidores (as)**

María del Rosario Mendoza Moreno

Manuel Díaz Barajas

Silvia Macías López

Mario Machuca Macías

Miguel Ángel Macías Orozco

Vanessa Denisse Morales Miranda

Blanca Esmeralda Magaña Torres

María Guadalupe Buenrostro Ortiz

Rubén Morales Cerna

### **Partido Político**

Partido Verde Ecologista de México (PVEM)



[contacto@iieg.gob.mx](mailto:contacto@iieg.gob.mx)  
[www.iieg.gob.mx](http://www.iieg.gob.mx)

Calzada de los Pirules 71 Col. Cd. Granja  
C.P. 45010, Zapopan, Jalisco, Méx.  
Teléfono: (33) 3777-1770



**IIEG**  
Instituto de Información  
Estadística y Geográfica  
de Jalisco

