



IIEG

Instituto de Información
Estadística y Geográfica
de Jalisco



CASIMIRO CASTILLO

DIAGNÓSTICO DEL MUNICIPIO

DICIEMBRE 2019



Jalisco
GOBIERNO DEL ESTADO



CASIMIRO CASTILLO

DIAGNÓSTICO DEL MUNICIPIO

Diciembre 2019

HISTORIA	3
Toponimia	
Contexto histórico	
GEOGRAFÍA	6
Mapa base	
Medio físico e infraestructura	
DEMOGRAFÍA Y SOCIEDAD	10
Aspectos demográficos	
Intensidad migratoria	
Pobreza multidimensional	
Marginación	
Índices sociodemográficos	
ECONOMÍA	21
Número de empresas	
Valor agregado censal bruto	
Empleo	
Agricultura y ganadería	
MEDIO AMBIENTE	27
Subíndice municipal de medio ambiente	
GOBIERNO Y SEGURIDAD	29
Instituciones educativas	
Desarrollo institucional	
Incidencia delictiva	
Directorio municipal	

Consulta el documento en línea
[Cuadernillos Municipales](#)



IIEG
Instituto de Información
Estadística y Geográfica
de Jalisco

HISTORIA

CASIMIRO CASTILLO
DIAGNÓSTICO DEL MUNICIPIO
DICIEMBRE 2019



Jalisco
GOBIERNO DEL ESTADO

Toponimia

El 11 de diciembre de 1943 y por decreto, fue creado el municipio de Casimiro Castillo, cuyo nombre es en memoria del paladín de la reforma agraria y diputado por el distrito de Autlán, quien fue asesinado en 1925.

Figura 1 Casimiro Castillo, Jalisco.
Localización geográfica.



FUENTE: IIEG, Instituto de Información Estadística y Geográfica del Estado de Jalisco con base en IITEJ, "Mapa General del Estado de Jalisco, 2012"

Contexto histórico

Anteriormente llamado La Resolana. Las tierras de esta población pertenecieron originalmente a varias familias de apellidos González Corona, Michel y Elórtegui. A fines del siglo XIX se construyó el casco de la hacienda e incrementó la agricultura llegando a ser una de las más prósperas de la costa.

En 1920 La Resolana se convirtió en agencia municipal. En 1923 el agrarismo le quitó propiedades y por ello ocasionó dificultades a los propietarios con los ejidatarios. En marzo de 1924 se erigió en comisaría municipal y se creó la oficina del registro civil. En el año de 1933 murió asesinado el propietario de la ex hacienda dentro de la misma.

En el año de 1934 por resolución presidencial se convirtió en ejido nombrándosele “Ejido La Resolana”. Por decreto número del 8 de abril de 1939, se erigió en delegación municipal, la congregación de La Resolana. El 11 de diciembre de 1943, la delegación de La Resolana se elevó a la categoría de municipalidad tomando el nombre de Casimiro Castillo en memoria del paladín de la reforma agraria y diputado por el distrito de Autlán.



IIEG
Instituto de Información
Estadística y Geográfica
de Jalisco

GEOGRAFÍA

CASIMIRO CASTILLO
DIAGNÓSTICO DEL MUNICIPIO
DICIEMBRE 2019



Jalisco
GOBIERNO DEL ESTADO

Figura 2 Casimiro Castillo, Jalisco.
 Mapa base.

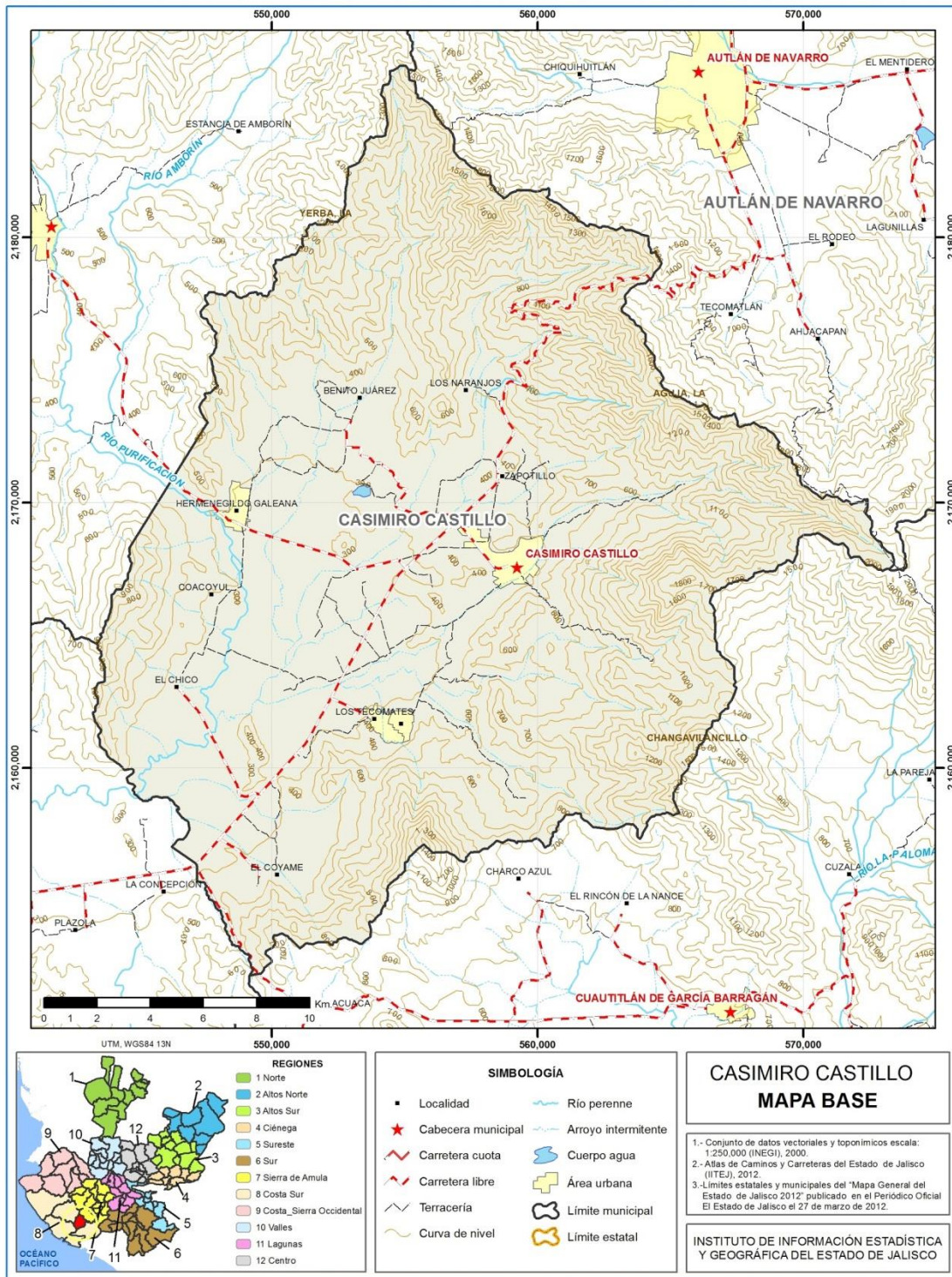

FUENTE: IIEG, Instituto de Información Estadística y Geográfica del Estado de Jalisco; 2015.

Geografía

Tabla 1 Medio físico

Casimiro Castillo, Jalisco

Medio físico	Descripción	
Superficie municipal (km ²)	529	El municipio de Casimiro Castillo tiene una superficie de 529 Km ² . Por su superficie se ubica en la posición 57 con relación al resto de los municipios del estado.
Altura (msnm)	Mínima municipal	280
	Máxima municipal	2,040
	Cabecera municipal	360
Pendientes (%)	Planas (< 5°)	32.2
	Lomerío (5° - 15°)	14.6
	Montañosas (> 15°)	53.1
Clima (%)	Cálido subhúmedo	94.4
	Semiárido cálido	0.2
	Semicálido semihúmedo	5.5
Temperatura (°C)	Máxima promedio	36.2
	Mínima promedio	14.0
	Media anual	25.2
Precipitación (mm)	Media anual	1,454
Geología (%)	Extrusiva intermedia	40.0
	Aluvial	30.3
	Granito	16.9
	Extrusiva ácida	9.6
	Andesita	2.7
	Otros	0.6
Tipo de suelo (%)	Regosol	49.0
	Feozem	20.4
	Cambisol	14.5
	Litosol	6.9
	Acrisol	3.5
	Otros	5.7
Cobertura de suelo (%)	Agricultura	27.8
	Asentamiento humano	1.2
	Bosque	44.2
	Cuerpo de agua	0.0
	Pastizal	8.6
	Selva	18.1

FUENTE: IIEG, Instituto de Información Estadística y Geográfica del Estado de Jalisco; con base en: Geología, Edafología, esc. 1:50,000 y Uso de Suelo y Vegetación SVI, esc. 1:250,000, INEGI. Clima, CONABIO. Tomo 1 Geografía y Medio Ambiente de la Enciclopedia Temática Digital de Jalisco. MDE y MDT del conjunto de datos vectoriales, esc. 1:50,000, INEGI. Mapa General del Estado de Jalisco 2012.

Tabla 2 Infraestructura

Casimiro Castillo, Jalisco

Infraestructura		Descripción	
Infraestructura (km)	Carreteras	72.7	El municipio se encuentra en el segundo lugar de la región Costa Sur, registrando un grado medio de conectividad en caminos y carreteras.
	Caminos	111.1	
Tipo de servicios	Cantidad	Comentarios	
Cementerio	2	La información presentada en esta tabla corresponde a los servicios concentrados en localidades mayores a 2,500 habitantes.	
Escuelas	29		
Palacio o ayudantía	4		
Mercado	2		
Plaza	8		
Centro Salud	5		
Tanque de agua	4		
Templo	14		

FUENTE: IIEG, Instituto de Información Estadística y Geográfica del Estado de Jalisco, Atlas de Caminos y Carreteras del Estado de Jalisco 2012, Conectividad 2012. Mapa General del Estado de Jalisco 2012. Censo de Población y Vivienda 2000 y 2010, INEGI. Siete servicios básicos, CDTR-IITEJ, 2009.



IIEG
Instituto de Información
Estadística y Geográfica
de Jalisco

DEMOGRAFÍA Y SOCIEDAD

CASIMIRO CASTILLO
DIAGNÓSTICO DEL MUNICIPIO
DICIEMBRE 2019



Jalisco
GOBIERNO DEL ESTADO

Aspectos demográficos

El municipio de Casimiro Castillo pertenece a la Región Costa Sur, su población en 2015 según la Encuesta Intercensal es de 21 mil 584 personas; 49.8 por ciento hombres y 50.2 por ciento mujeres, los habitantes del municipio representaban el 14.2 por ciento del total regional (ver tabla 3). Comparando este monto poblacional con el del año 2010, se obtiene que la población municipal aumentó un 0.5 por ciento en cinco años.

Tabla 3 Población por sexo, porcentaje en el municipio							
Casimiro Castillo, Jalisco							
Clave	No.	Municipio/localidad	Población total 2010	Población 2015			
				Total	Porcentaje en el municipio	Hombres	Mujeres
020 CASIMIRO CASTILLO			21,475	21,584	100.00	10,751	10,833

FUENTE: IIEG, Instituto de Información Estadística y Geográfica del Estado de Jalisco con base en INEGI, censos y conteos nacionales, 2010-2015

Se estima que para el 2020 esta población aumentará a 23 mil 230 habitantes, donde 11 mil 603 son hombres y 11 mil 627 mujeres, manteniendo el 0.28 por ciento de la población total del estado.

El municipio en 2010 contaba con 46 localidades, de éstas, 12 eran de dos viviendas y 38 de una. La Resolana es la localidad más poblada con 11 mil 180 personas, y representaba el 52.6 por ciento de la población, le sigue Lo Arado con el 16.8, Tecomates con el 7.8, Piedra Pesada con el 5.8 por ciento y El Zapotillo con el 4.5 por ciento del total municipal.

Tabla 4 Población por sexo, porcentaje en el municipio							
Casimiro Castillo, Jalisco							
Clave	No.	Municipio/localidad	Población total 2000	Población 2010			
				Total	Porcentaje en el municipio	Hombres	Mujeres
020 CASIMIRO CASTILLO			21,577	21,475	100.00	10,667	10,808
0001	1	LA RESOLANA	10,656	11,180	52.1	5,499	5,681
0003	2	LO ARADO	3,806	3,617	16.8	1,816	1,801
0018	3	TECOMATES	3,190	1,685	7.8	809	876
0015	4	PIEDRA PESADA	-	1,251	5.8	639	612
0020	5	EL ZAPOTILLO	979	975	4.5	477	498

FUENTE: IIEG, Instituto de Información Estadística y Geográfica del Estado de Jalisco con base en INEGI, censos y conteos nacionales, 2010-2015

Intensidad migratoria

El estado de Jalisco tiene una añeja tradición migratoria a Estados Unidos que se remonta hacia los finales del siglo XIX. Se estima que 1.4 millones de personas nacidas en Jalisco habitan en Estados Unidos y que alrededor de 2.6 millones de personas nacidas en aquel país son hijos de padres jaliscienses. De acuerdo al índice de intensidad migratoria calculado por Consejo Nacional de Población (CONAPO) con datos del censo de población de 2010 del INEGI, Jalisco tiene un grado alto de intensidad migratoria, y tiene el lugar decimotercero entre las entidades federativas del país con mayor intensidad migratoria.

Figura 3 Grado de Intensidad migratoria a Estados Unidos.
 Jalisco, 2010

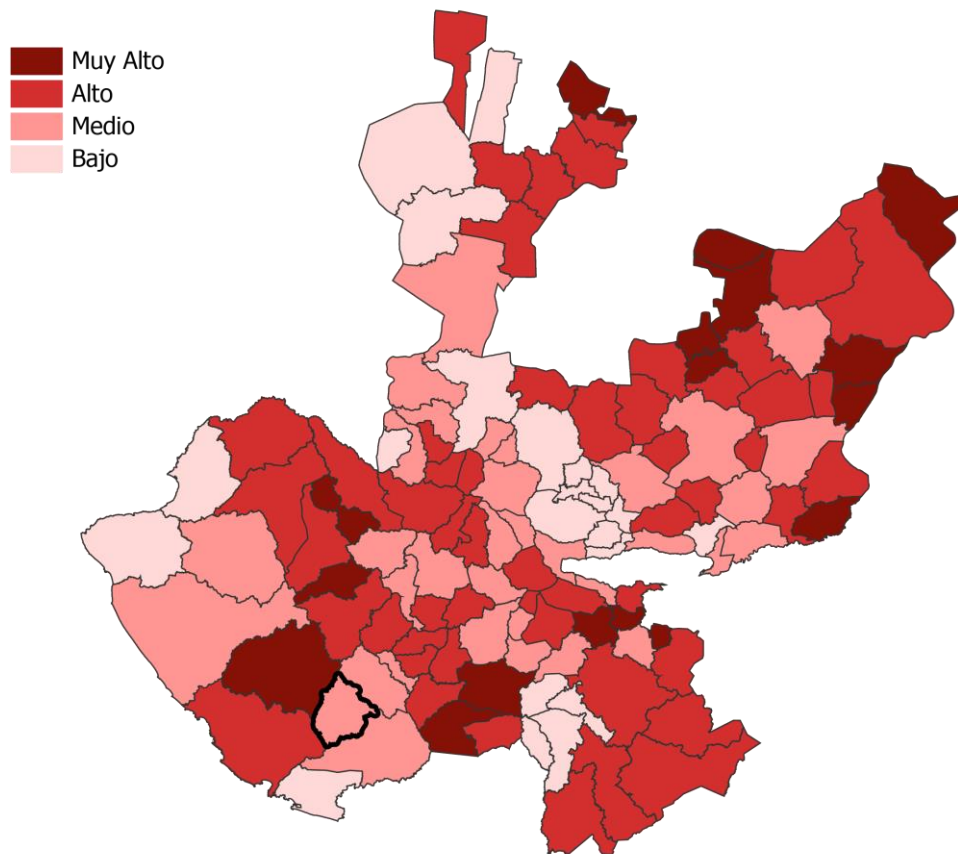

FUENTE: IIEG, Instituto de Información Estadística y Geográfica del Estado de Jalisco con base en estimaciones del CONAPO, 2010

Los indicadores de este índice señalan que particularmente en Casimiro Castillo el 7.52 por ciento de las viviendas del municipio se recibieron remesas en 2010, en un 3.70 por ciento se reportaron emigrantes del quinquenio anterior (2005-2010), en el 1.48 por ciento se registraron migrantes circulares del quinquenio anterior, así mismo el 4.85 por ciento de las viviendas contaban con migrantes de retorno del quinquenio anterior (ver tabla 5).

Tabla 5 Índice y grado de intensidad migratoria e indicadores socioeconómicos

Casimiro Castillo, 2010	
Índice y grado de intensidad migratoria e indicadores socioeconómicos	Valores
Índice de intensidad migratoria	0.2419593
Grado de intensidad migratoria	Medio
Total de viviendas	5673
% Viviendas que reciben remesas	7.52
% Viviendas con emigrantes en Estados Unidos del quinquenio anterior	3.70
% Viviendas con migrantes circulares del quinquenio anterior	1.48
% Viviendas con migrantes de retorno del quinquenio anterior	4.85
Lugar que ocupa en el contexto estatal	90
Lugar que ocupa en el contexto nacional	809

FUENTE: IIEG, Instituto de Información Estadística y Geográfica del Estado de Jalisco con base en estimaciones del CONAPO con base en el INEGI, muestra del diez por ciento del Censo de Población y Vivienda 2010.

Cabe señalar que en el cálculo previo del índice de intensidad migratoria, que fue en el año 2000, la unidad de observación eran los hogares y Casimiro Castillo ocupaba el lugar 84 con grado medio, donde los hogares que recibieron remesas fue el 10.78 por ciento, hogares con emigrantes en Estados Unidos del quinquenio anterior 7.46 por ciento, el 2.29 por ciento de los hogares tenían migrantes circulares del quinquenio anterior y 3.18 por ciento migrantes de retorno (ver tabla 6).

Tabla 6 Índice y grado de intensidad migratoria e indicadores socioeconómicos

Casimiro Castillo, 2000	
Índice y grado de intensidad migratoria e indicadores socioeconómicos	Valores
Índice de intensidad migratoria	0.6775456
Grado de intensidad migratoria	Medio
Total de hogares	4944
% Hogares que reciben remesas	10.78
% Hogares con emigrantes en Estados Unidos del quinquenio anterior	7.46
% Hogares con migrantes circulares del quinquenio anterior	2.29
% Hogares con migrantes de retorno del quinquenio anterior	3.18
Lugar que ocupa en el contexto estatal	84

Fuente: Consejo Nacional de Población. Colección: Índices Sociodemográficos. Diciembre de 2001.

Pobreza multidimensional

La pobreza, está asociada a condiciones de vida que vulneran la dignidad de las personas, limitan sus derechos y libertades fundamentales, impiden la satisfacción de sus necesidades básicas e imposibilitan su plena integración social. De acuerdo con esta concepción, una persona se considera en situación de pobreza multidimensional cuando sus ingresos son insuficientes para adquirir los bienes y los servicios que requiere para satisfacer sus necesidades y presenta carencia en al menos uno de los siguientes seis indicadores: rezago educativo, acceso a los servicios de salud, acceso a la seguridad social calidad y espacios de la vivienda servicios básicos en la vivienda.

La nueva metodología para medir el fenómeno de la pobreza fue desarrollada por el CONEVAL y permite profundizar en el estudio de la pobreza, ya que además de medir los ingresos, como tradicionalmente se realizaba, se analizan las carencias sociales desde una óptica de los derechos sociales.

Estos componentes permitirán dar un seguimiento puntual de las carencias sociales y al bienestar económico de la población, además de proporcionar elementos para el diagnóstico y seguimiento de la situación de la pobreza en nuestro país, desde un enfoque novedoso y consistente con las disposiciones legales aplicables y que retoma los desarrollos académicos recientes en materia de medición de la pobreza.

En términos generales de acuerdo a su ingreso y a su índice de privación social se proponen la siguiente clasificación:

Pobres multidimensionales.- Población con ingreso inferior al valor de la línea de bienestar y que padece al menos una carencia social.

Vulnerables por carencias sociales.- Población que presenta una o más carencias sociales, pero cuyo ingreso es superior a la línea de bienestar.

Vulnerables por ingresos.- Población que no presenta carencias sociales y cuyo ingreso es inferior o igual a la línea de bienestar.

No pobre multidimensional y no vulnerable.- Población cuyo ingreso es superior a la línea de bienestar y que no tiene carencia social alguna.

Tabla 7 Pobreza Multidimensional**Casimiro Castillo, 2010-2015**

Indicadores de incidencia	Porcentaje		Personas		Carencias promedio	
	2010	2015	2010	2015	2010	2015
Pobreza multidimensional						
Población en situación de pobreza multidimensional	45.1	47.5	10,828	10,774	2.0	2.1
Población en situación de pobreza multidimensional moderada	40.8	41.8	9,794	9,474	1.8	1.8
Población en situación de pobreza multidimensional extrema	4.3	5.7	1,034	1,301	3.5	3.6
Población vulnerable por carencias sociales	36.2	28.8	8,707	6,528	1.9	1.8
Población vulnerable por ingresos	4.9	8.5	1,168	1,925		
Población no pobre multidimensional y no vulnerable	13.8	15.3	3,317	3,464		
Privación social						
Población con al menos una carencia social	81.3	76.3	19,535	17,302	1.9	1.9
Población con al menos tres carencias sociales	20.2	19.5	4,853	4,423	3.4	3.5
Indicadores de carencias sociales						
Rezago educativo	28.9	27.0	6,940	6,123	2.4	2.5
Acceso a los servicios de salud	12.4	9.0	2,985	2,033	2.9	3.0
Acceso a la seguridad social	65.3	57.3	15,677	13,004	2.1	2.1
Calidad y espacios de la vivienda	6.6	15.3	1,579	3,467	3.1	3.0
Acceso a los servicios básicos en la vivienda	10.9	20.6	2,627	4,685	3.3	2.9
Acceso a la alimentación	33.7	18.7	8,088	4,239	2.6	2.8
Bienestar						
Población con un ingreso inferior a la línea de bienestar mínimo	15.7	15.2	3,782	3,442	2.0	2.1
Población con un ingreso inferior a la línea de bienestar	49.9	56.0	11,997	12,699	1.8	1.7

Fuente: Elaborado por el IIEG con base en estimaciones del CONEVAL con base en el MCS-ENIGH 2010, la muestra del Censo de Población y Vivienda 2010, el Modelo Estadístico 2015 para la continuidad del MCS-ENIGH y la Encuesta Intercensal 2015.

En la tabla 7 se muestra los datos actualizados a 2015 del porcentaje y número de personas en situación de pobreza, vulnerable por carencias sociales, vulnerable por ingresos y; no pobre y no vulnerable en Casimiro Castillo el 47.5 por ciento de la población se encuentra en situación de pobreza, es decir 10 mil 774 personas comparten esta situación en el municipio, así mismo el 28.8 por ciento (6,528 personas) de la población es vulnerable por carencias sociales; el 8.5 por ciento es vulnerable por ingresos y 15.3 por ciento es no pobre y no vulnerable.

Es importante agregar que en 2010 el 3.9 por ciento de Casimiro Castillo presentó pobreza extrema para el 2015 aumentó a 5.7 por ciento, es decir 1 mil 301 personas (2015); por otro lado en 2010 un 40.0 por ciento de la población estaba en pobreza moderada (9,384 personas) y para 2015 aumentó su porcentaje a 41.8 por ciento, en datos absolutos aumentó a 9,474 habitantes.

De los indicadores de carencias sociales en 2015, destaca que el acceso a la seguridad social es la más alta con un 57.3 por ciento, que en términos relativos se trata de 13 mil 004 habitantes. El que menos porcentaje acumula es el acceso a los servicios de salud, con el 9.0 por ciento.

Figura 4 Porcentaje de población con pobreza multidimensional por municipio.
Jalisco, 2015

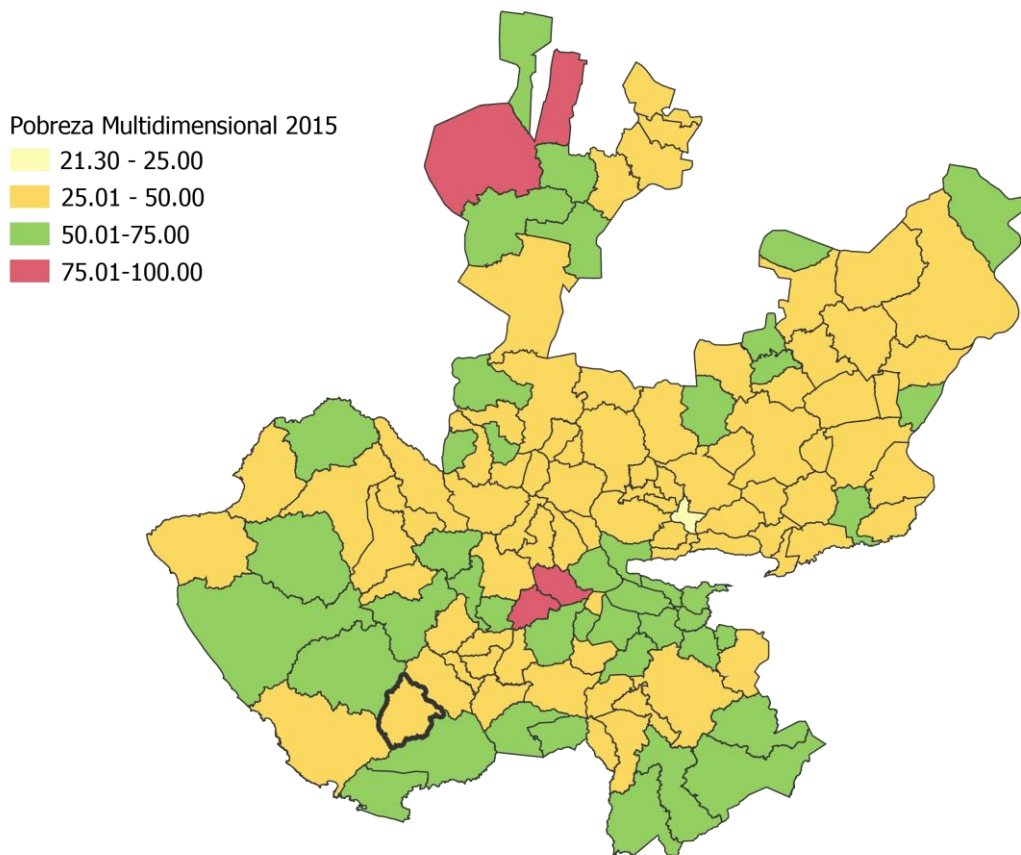

FUENTE: IIEG, con base en estimaciones del CONEVAL con base en el Modelo Estadístico 2015 para la continuidad del MCS-ENIGH y la Encuesta Intercensal 2015.

Marginación

La construcción del índice para las entidades federativas, regiones y municipios considera cuatro dimensiones estructurales de la marginación: falta de acceso a la educación (población analfabeta de 15 años o más y población sin primaria completa de 15 años o más), residencia en viviendas inadecuadas (sin disponibilidad de agua entubada, sin drenaje ni servicio sanitario exclusivo, con piso de tierra, sin disponibilidad de energía eléctrica y con algún nivel de hacinamiento), percepción de ingresos monetarios insuficientes (ingresos hasta 2 salarios mínimos) y residir en localidades pequeñas con menos de 5 mil habitantes.

En la tabla 8 se presentan los indicadores que componen el índice de marginación para el 2015. En donde se ve que el municipio de Casimiro Castillo cuenta con un grado de marginación bajo, y que la mayoría de sus carencias están por arriba del promedio estatal; destaca que la población de 15 años o más sin primaria completa asciende al 26.5 por ciento, y que el 36.1 por ciento de la población no gana ni dos salarios mínimos.

Figura 5 Índice de marginación por municipio.

Jalisco, 2015

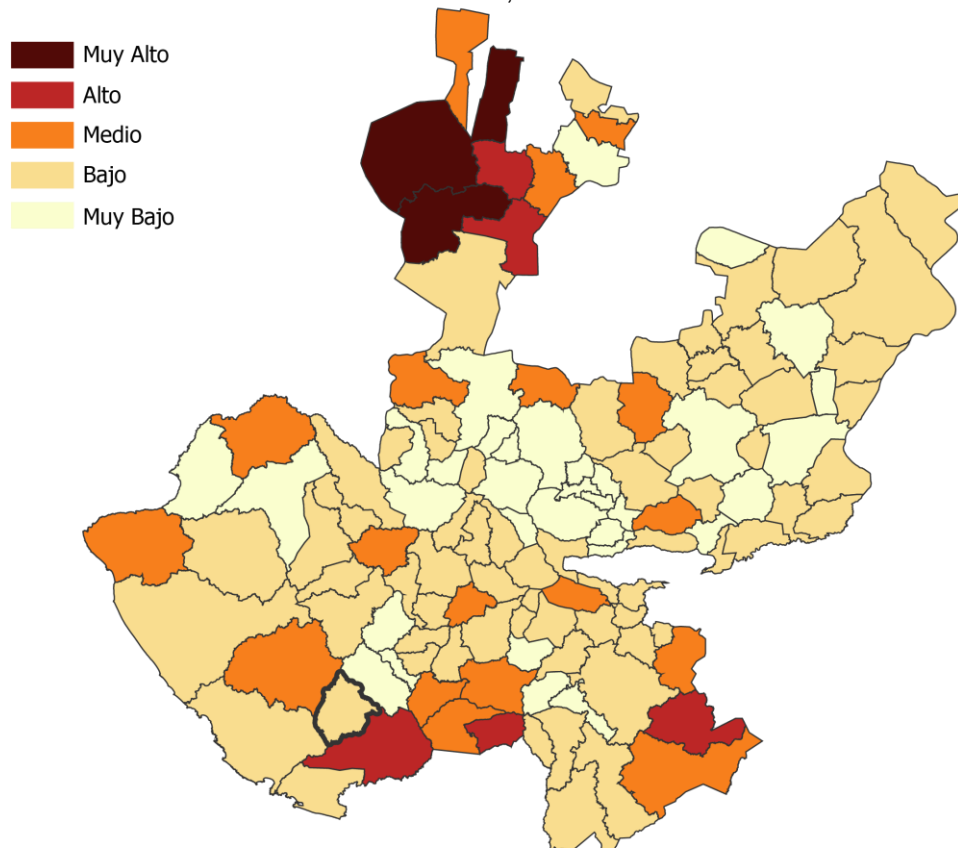

FUENTE: IIEG, Instituto de Información Estadística y Geográfica del Estado de Jalisco con base en estimaciones del CONAPO, 2015

A nivel localidad, se tiene que la mayoría de las principales localidades del municipio tienen grado de marginación medio, a excepción de la cabecera municipal y Piedra Pesada que tiene grado de marginación bajo, en particular se ve ésta última tiene el más alto porcentaje de población analfabeta (10.0%) y Tecomates sin primaria completa (34.7%) (ver tabla 8).

Tabla 8 Grado de marginación e indicadores sociodemográficos

Casimiro Castillo, 2010							
Municipio / Localidad		Grado	% Población de 15 años o más analfabeta	% Población de 15 años o más sin primaria completa	% Población en localidades con menos de 5000 habitantes	% Población ocupada con ingreso de hasta 2 salarios mínimos	% Viviendas particulares habitadas que no disponen de refrigerador
Clave	Nombre						
	Jalisco	Bajo	3.6	14.9	17.5	29.4	
021	Casimiro Castillo	Bajo	6.9	26.5	47.9	36.1	
0001	La Resolana	Bajo	6.6	24.8			7.6
0003	Lo Arado	Medio	9.5	32.9			14.3
0018	Tecomates	Medio	9.4	34.7			13.9
0015	Piedra Pesada	Bajo	10.0	34.2			10.3
0020	El Zapotillo	Medio	7.2	31.0			12.9

* Para el cálculo de los índices estatales, municipales y regionales, estos indicadores corresponden a los porcentajes de ocupantes en viviendas.

FUENTE: IIEG, Instituto de Información Estadística y Geográfica del Estado de Jalisco, con base en CONAPO, Índices de marginación por entidad federativa, municipal y a nivel localidad, 2010

Nota: Los datos del Estado y del Municipio son de 2015.

En lo que respecta a las carencias en la vivienda, destaca la localidad de Lo Arado con los más altos porcentajes en el indicador de viviendas sin agua entubada y sin excusado mostrando el 14.6 y 3.6 por ciento respectivamente; así con el problema de no tener energía eléctrica el 1.9 por ciento, en lo que se refiere a equipamiento en la vivienda, en viviendas sin refrigerador muestra el 14.3 por ciento esta misma localidad (ver tabla 9).

Tabla 9 Grado de marginación e indicadores sociodemográficos							
Casimiro Castillo, 2010							
Municipio / Localidad		Grado	% Viviendas particulares habitadas sin excusado*	% Viviendas particulares habitadas sin energía eléctrica*	% Viviendas particulares habitadas sin disponibilidad de agua entubada*	**Promedio de ocupantes por cuarto en viviendas particulares habitadas	% Viviendas particulares habitadas con piso de tierra
Clave	Nombre						
	Jalisco	Bajo	0.86	0.3	1.8	22.1	1.6
021	Casimiro Castillo	Bajo	2.31	0.41	3.75	27.19	2.27
0001	La Resolana	Bajo	1.1	0.5	0.6	1.1	1.5
0003	Lo Arado	Medio	3.6	1.9	14.6	1.1	5.8
0018	Tecomates	Medio	1.7	0.9	0.6	1.1	2.2
0015	Piedra Pesada	Bajo	1.1	0.8	0.8	1.0	0.3
0020	El Zapotillo	Medio	2.6	0.4	2.6	1.4	5.2

* Para el cálculo de los índices estatales, municipales y regionales, estos indicadores corresponden a los porcentajes de ocupantes en viviendas.

** Para el dato estatal y municipal se considera el porcentaje de viviendas con algún nivel de hacinamiento.

FUENTE: IIEG, Instituto de Información Estadística y Geográfica del Estado de Jalisco, con base en CONAPO, Índices de marginación por entidad federativa, municipal y a nivel localidad, 2010

Nota: Los datos del Estado y del Municipio son de 2015.

Índices sociodemográficos

A manera de recapitulación, el municipio de Casimiro Castillo en 2015 ocupaba a nivel estatal el lugar 66 en el índice de marginación con un grado bajo, en pobreza multidimensional se localiza en el lugar 60, con el 41.8 por ciento de su población en pobreza moderada y 5.7 por ciento en pobreza extrema; y en cuanto al índice de intensidad migratoria el municipio tiene un grado medio y ocupa el lugar 90 entre todos los municipios del estado (ver tabla 10).

Tabla 10 Población total, grado de Marginación e Intensidad Migratoria y situación de pobreza									
Jalisco, 2015									
Clave	Municipio	Población	Marginación		Pobreza Multidimensional			Intensidad Migratoria 2010	
			Grado	Lugar	Moderada	Extrema	Lugar	Grado	Lugar
14	Jalisco	7,844,830	Bajo	27	30.0	1.8	5	Alto	13
021	Casimiro Castillo	21,584	Bajo	66	41.8	5.7	60	Medio	90
022	Cihuatlán	41,300	Bajo	65	47.3	6.3	35	Bajo	118
027	Cuautitlán de García Barragán	18,138	Alto	4	40.4	21.6	17	Medio	81
043	La Huerta	24,563	Bajo	47	32.1	4.4	103	Alto	67
100	Tomatlán	35,824	Bajo	31	43.8	6.6	45	Medio	24
068	Villa Purificación	10,704	Medio	21	49.0	8.6	24	Muy alto	16

FUENTE: IIEG, Instituto de Información Estadística y Geográfica del Estado de Jalisco con base en estimaciones del CONEVAL y CONAPO.

*El dato de Jalisco en Pobreza Multidimensional corresponde a 2016.



IIEG
Instituto de Información
Estadística y Geográfica
de Jalisco

ECONOMÍA

CASIMIRO CASTILLO
DIAGNÓSTICO DEL MUNICIPIO
DICIEMBRE 2019



Jalisco
GOBIERNO DEL ESTADO

Número de empresas

Conforme a la información del Directorio Estadístico Nacional de Unidades Económicas (DENUE) de INEGI, el municipio de Casimiro Castillo cuenta con 1,149 unidades económicas al mes de noviembre de 2019 y su distribución por sectores revela un predominio de unidades económicas dedicadas al sector servicios, siendo estas el 44.91% del total de las empresas en el municipio. Ocupa la posición 48 del total de empresas establecidas en el estado y el lugar número 4 en el ranking regional.

Figura 6. Distribución de las unidades económicas Casimiro Castillo, 2019/Noviembre

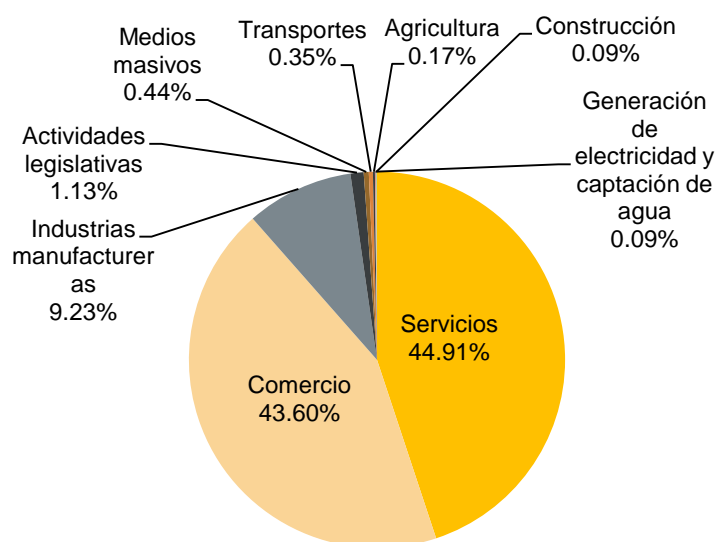

Posición en el ranking		
Municipio	Estatal	Regional
Casimiro Castillo	48	4

Tabla 9. Composición de las Empresas

Casimiro Castillo, noviembre 2019. (Unidades económicas).								
Sector	Total de Unidades Económicas	0 a 5 personas	6 a 10 personas	11 a 30 personas	31 a 50 personas	51 a 100 personas	101 a 250 personas	Más de 250 personas
Servicios	516	459	36	16	3	2		
Comercio	501	477	16	8				
Industrias manufactureras	106	91	8	6				1
Actividades legislativas	13	10		1	1			1
Medios masivos	5	5						
Transportes	4	4						
Agricultura	2			1	1			
Generación de electricidad y captación de agua	1		1					
Construcción	1		1					
Total general	1,149	1,046	62	32	5	2		2

FUENTE: IIEG, Instituto de Información Estadística y Geográfica del Estado de Jalisco; con información de INEGI, DENUE.

Valor agregado censal bruto

El valor agregado censal bruto se define como: “el valor de la producción que se añade durante el proceso de trabajo por la actividad creadora y de transformación del personal ocupado, el capital y la organización (factores de la producción), ejercida sobre los materiales que se consumen en la realización de la actividad económica.” En resumen, esta variable se refiere al valor de la producción que añade la actividad económica en su proceso productivo.

Los censos económicos 2014, registraron que, en el municipio de Casimiro Castillo, los tres subsectores más importantes en la generación de valor agregado censal bruto fueron la *Industria Alimentaria*; el *Comercio al por menor de abarrotes, alimentos, bebidas, hielo y tabaco*; y *Comercio al por mayor de abarrotes, alimentos, bebidas, hielo y tabaco*, que generaron en conjunto el 62.2% del total del valor agregado censal bruto registrado en 2014 en el municipio.

El subsector de la *Comercio al por menor de abarrotes, alimentos, bebidas, hielo y tabaco*, que concentró el 10% del valor agregado censal bruto en 2014, registró el mayor crecimiento real pasando de 7 millones 3 mil pesos en 2009 a 26 millones 182 mil pesos en 2014, representado un crecimiento de 273.9% durante el periodo.

Tabla 12 Subsectores con mayor valor agregado censal bruto (VACB)				
Casimiro Castillo, 2009 y 2014. (Miles de pesos a precios de 2013).				
Subsector	2009	2014	% Part 2014	Var % 2009- 2014
311 Industria alimentaria	101,439	110,920	46.0%	9.3%
461 Comercio al por menor de abarrotes, alimentos, bebidas, hielo y tabaco	7,003	26,182	10.9%	273.9%
431 Comercio al por mayor de abarrotes, alimentos, bebidas, hielo y tabaco	10,384	12,733	5.3%	22.6%
312 Industria de las bebidas y del tabaco	1,847	12,366	5.1%	569.4%
722 Servicios de preparación de alimentos y bebidas	9,484	12,068	5.0%	27.2%
434 Comercio al por mayor de materias primas agropecuarias y forestales, para la industria, y materiales de desecho	1,114	10,783	4.5%	868.3%
813 Asociaciones y organizaciones	628	10,343	4.3%	1547.8%
468 Comercio al por menor de vehículos de motor, refacciones, combustibles y lubricantes	16,440	6,312	2.6%	-61.6%
522 Instituciones de intermediación crediticia y financiera no bursátil	856	4,186	1.7%	388.8%
467 Comercio al por menor de artículos de ferretería, tlapalería y vidrios	2,590	4,173	1.7%	61.1%
463 Comercio al por menor de productos textiles, bisutería, accesorios de vestir y calzado	1,760	4,035	1.7%	129.2%
Otros	33,439	26,952	11.2%	-19.4%
Total	186,985	241,053	100.0%	28.9%

FUENTE: IIEG, Instituto de Información Estadística y Geográfica del Estado de Jalisco; en base a datos proporcionados por el INEGI.

Empleo

Trabajadores asegurados en el IMSS Por grupo económico

Para diciembre de 2019 el IMSS reportó un total de 3,119 trabajadores asegurados, lo que representó para el municipio de Casimiro Castillo una disminución de 199 trabajadores en comparación con el mes de diciembre de 2018, debido a la baja en el registro de empleo formal en algunos de sus grupos económicos, principalmente en *Agricultura*.

En función de los registros del IMSS el grupo económico que más empleos presentó dentro del municipio de Casimiro Castillo fue precisamente el de *Agricultura*, ya que en diciembre de 2019 registró un total de 1,834 trabajadores concentrando el 58.80% del total de asegurados en el municipio.

El segundo grupo económico con más trabajadores asegurados fue el de *Elaboración de alimentos*, que para diciembre de 2019 registró 591 trabajadores asegurados que representan el 18.95% del total de trabajadores asegurados a dicha fecha.

Tabla 13 Trabajadores asegurados									
Casimiro Castillo, Jalisco 2012-2019									
Grupo económico	2012	2013	2014	2015	2016	2017	2018	2019	% part 2019
Agricultura.	2,005	2,099	1,847	1,851	1,839	1,979	2,058	1,834	58.80%
Elaboración de alimentos.	568	597	578	552	550	555	573	591	18.95%
Compraventa de alimentos, bebidas y productos del tabaco.	77	85	93	98	94	93	102	115	3.69%
Elaboración de bebidas.	125	108	98	92	106	96	81	87	2.79%
Servicios financieros y de seguros (bancos, financieras).	40	47	58	60	61	61	62	68	2.18%
Compraventa de prendas de vestir y artículos de uso personal.	27	30	33	57	51	55	59	66	2.12%
Servicios personales para el hogar y diversos.	28	34	51	48	44	42	47	52	1.67%
Compraventa de gases, combustibles y lubricantes.	17	44	44	44	50	46	46	48	1.54%
Transporte terrestre.	29	29	30	33	32	37	36	39	1.25%
Compraventa de materias primas, materiales y auxiliares.	36	37	36	32	35	37	38	32	1.03%
Servicios profesionales y técnicos.	41	50	44	35	31	34	34	27	0.87%
Preparación y servicio de alimentos y bebidas.	15	11	8	10	14	19	22	23	0.74%
Servicios de alojamiento temporal.	11	13	15	14	16	15	22	19	0.61%
Otros	133	132	120	135	132	140	138	118	3.78%
Total	3,152	3,316	3,055	3,061	3,055	3,209	3,318	3,119	100.00%

FUENTE: IIEG, Instituto de Información Estadística y Geográfica del Estado de Jalisco; en base a datos proporcionados por el IMSS.

Trabajadores asegurados en el IMSS Región Costa Sur

En diciembre de 2019, Casimiro Castillo se presenta como el primer lugar municipal, dentro de la región Costa Sur con mayor número de trabajadores concentrando el 34.33% del total.

De diciembre de 2012 a diciembre de 2019 el municipio de Casimiro Castillo registró una disminución en el número de trabajadores asegurados en la región Costa Sur pasando de 3,152 asegurados en 2012 a 3,119 asegurados en 2019, una baja de 33 trabajadores durante el total del periodo.

Tabla 14 Trabajadores asegurados									
Región Costa Sur, Jalisco 2012-2019									
Municipio	2012	2013	2014	2015	2016	2017	2018	2019	% part.2019
Casimiro Castillo	3,152	3,316	3,055	3,061	3,055	3,209	3,318	3,119	34.33%
Cihuatlán	1,668	1,602	1,607	1,760	1,714	1,770	1,961	2,458	27.06%
Cuautitlán de García Barragán	83	66	32	25	40	39	33	25	0.28%
La Huerta	1,658	1,764	1,673	1,735	1,923	1,987	2,059	2,425	26.69%
Tomatlán	634	644	669	928	745	872	967	944	10.39%
Villa Purificación	98	87	125	95	124	119	113	114	1.25%
Total región Costa Sur	7,293	7,479	7,161	7,604	7,601	7,996	8,451	9,085	100.00%

FUENTE: IIEG, Instituto de Información Estadística y Geográfica del Estado de Jalisco; en base a datos proporcionados por el IMSS.

Agricultura y ganadería en Casimiro Castillo

El valor de la producción agrícola en Casimiro Castillo ha presentado diversas fluctuaciones durante el periodo 2013–2018, habiendo registrado sus niveles más altos en 2017 y 2018. El valor de la producción agrícola de Casimiro Castillo, representó en 2018 el 1.04% del total de producción agrícola estatal y tuvo en 2013 su máxima participación con 1.5%.

**Figura 7. Valor de la producción agrícola
Casimiro Castillo 2013 - 2018 (Miles de pesos)**

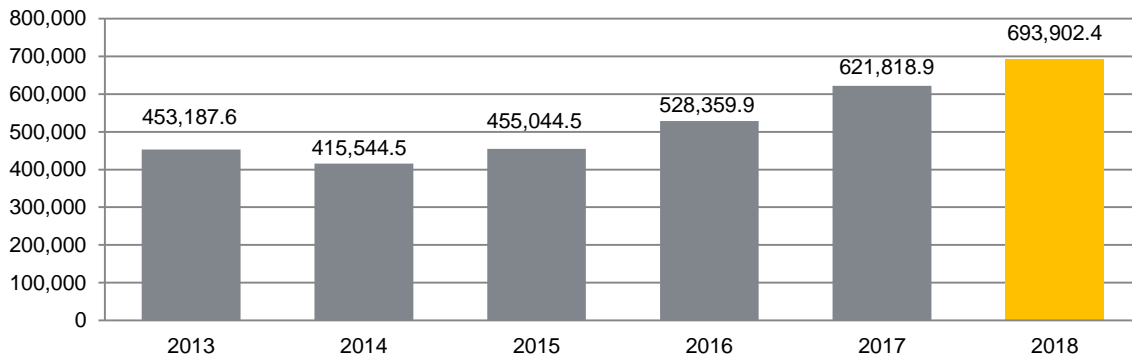

FUENTE: IIEG, Instituto de Información Estadística y Geográfica del Estado de Jalisco; información de SIAP / SAGARPA - OEIDRUS.

La producción ganadera en Casimiro Castillo ha presentado diversas fluctuaciones durante el periodo 2013-2018, siendo el ejercicio de 2018 el año en el que se ha registrado el mayor crecimiento en el valor de la producción ganadera en el municipio. En 2018 la producción ganadera de Casimiro Castillo representó el 0.45% del total de la producción ganadera estatal, en 2015 representó el 0.5%, siendo este el porcentaje de participación más alto que ha tenido el municipio.

**Figura 8. Valor de la producción ganadera
Casimiro Castillo 2013 - 2018 (Miles de pesos)**

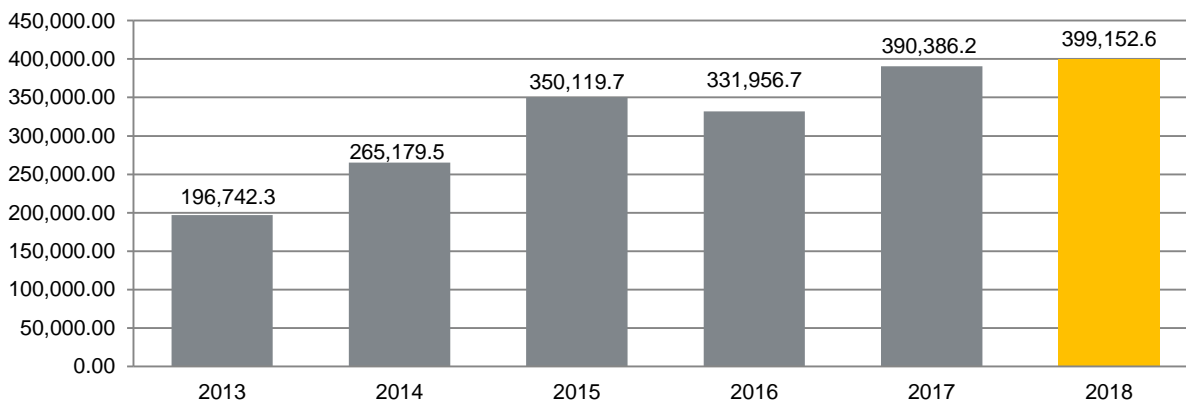

FUENTE: IIEG, Instituto de Información Estadística y Geográfica del Estado de Jalisco; información de SIAP / SAGARPA - OEIDRUS.



IIEG
Instituto de Información
Estadística y Geográfica
de Jalisco

MEDIO AMBIENTE

CASIMIRO CASTILLO
DIAGNÓSTICO DEL MUNICIPIO
DICIEMBRE 2019



Jalisco
GOBIERNO DEL ESTADO

Índice municipal de medio ambiente

Tabla 15 Municipios de la región Costa Sur de acuerdo al índice municipal de medio ambiente.

Casimiro Castillo, Jalisco			
Nombre	Índice Municipal Medio Ambiente	Posición estatal	Categoría
Cuautilán de García Barragán	63.36	13	Muy Alto
La Huerta	57.79	45	Alto
Villa Purificación	57.75	46	Alto
Cihuatlán	57.36	51	Alto
Casimiro Castillo	55.56	66	Medio
Tomatlán	50.53	84	Bajo

FUENTE: IIEG, Instituto de Información Estadística y Geográfica del Estado de Jalisco; 2012. Con información de SEMADES, 2000, 2010; SEMARNAT, 2000; CONAGUA, 2010; CONABIO, 2010; INEGI, 1982, 2005,2007; CONAFOR, 2007; CEA, 2007; CCA, 2010.

Considerando el índice de medio ambiente, que contempla aspectos como generación de residuos sólidos, deforestación, explotación de acuíferos, cobertura forestal, áreas naturales protegidas, entre otros, Casimiro Castillo se ubica en el lugar 66 a nivel estatal, lo cual indica un desarrollo Medio del medio ambiente en comparación al resto de los municipios de la entidad, y la segunda posición en la región Costa Sur.

En el Índice Municipal de Medio Ambiente, 2013, destaca que Casimiro Castillo se ubica en un acuífero no sobrexplotado, sobre el cual se registra un total de 5,739 viviendas particulares habitadas, de las cuales 96.50% tienen disponibilidad de agua dentro de la casa o el terreno y 97.75% cuentan con drenaje conectado a la red pública, fosa séptica u otros.

El Municipio tiene una cobertura de 41.5% de bosques, 13.9% de selvas y 44.3% destinada a la agricultura. En los últimos 25 años el municipio ha recuperado 2.33 km² de superficie con vegetación natural y presenta 9.99% de la superficie con riesgo de erosión. En el ordenamiento ecológico territorial, el 28.35% de su territorio está bajo políticas ambientales de conservación.

En términos de residuos sólidos urbanos, el municipio participa con el 0.28% del total estatal, equivalente a 20.723 toneladas generadas por día.



IIEG
Instituto de Información
Estadística y Geográfica
de Jalisco

GOBIERNO Y SEGURIDAD

CASIMIRO CASTILLO
DIAGNÓSTICO DEL MUNICIPIO
DICIEMBRE 2019



Jalisco
GOBIERNO DEL ESTADO

Instituciones educativas

De acuerdo a los datos de escuelas proporcionados por el Sistema de Información y Gestión Educativa, durante el ciclo escolar 2017-2018, la región Costa sur del estado de Jalisco, compuesta por 6 municipios, contó con 740 escuelas en 718 planteles.

El municipio de Casimiro Castillo tuvo 69 escuelas en 64 planteles.

Las escuelas en Casimiro Castillo operaron principalmente en el turno matutino (60.9%), seguido por el turno vespertino (30.4%), discontinuo (7.2%) y por último continuo (1.4%). Ver tabla 16.

Tabla 16. Datos generales de las Instituciones educativas en Casimiro Castillo							
Ciclo escolar 2017-2018							
Municipio	Escuelas		Turno				
	Escuela	Planteles	Vespertino	Matutino	Discontinuo	Continuo	Nocturno
Casimiro Castillo	69	64	21	42	5	1	0
			30.4%	60.9%	7.2%	1.4%	0.0%

Fuente: Elaborado por el IIEG con base en registros del Sistema de Información y Gestión Educativa.

El nivel educativo que se impartió en las escuelas del municipio fue principalmente de primaria (34.8%), seguido de preescolar (29%), secundaria (14.5%), media superior (10.1%), formación para el trabajo (7.2%), inicial (1.4%), CAM (1.4%) y por último superior (1.4%). Ver tabla 17.

Tabla 17. Escuelas por nivel educativo en el municipio de Casimiro Castillo								
Ciclo escolar 2017-2018								
	Nivel Educativo							
	Primaria	Preescolar	Secundaria	Media superior	Inicial	CAM*	Superior	Formación para el trabajo
Escuelas	24	20	10	7	1	1	1	5
% Participación	34.8%	29.0%	14.5%	10.1%	1.4%	1.4%	1.4%	7.2%

Fuente: Elaborado por el IIEG con base en registros del Sistema de Información y Gestión Educativa.

* Centros de Atención Múltiple

Los servicios educativos que se tuvieron en las escuelas de Casimiro Castillo fueron: general (66.7%), seguido de bachillerato general (10.1%), formación para el trabajo (7.2%), telesecundaria (5.8%), técnica (4.3%), comunitario (1.4%), CAM (1.4%), inicial no escolarizada (1.4%) y por último licenciatura y posgrado (1.4%). Ver tabla 18.

Tabla 18. Servicios educativos en Casimiro Castillo por número de escuelas

Ciclo escolar 2017-2018		
Servicio Educativo	Escuelas	% de participación
General	46	66.7%
Comunitario	1	1.4%
Indígena	0	0.0%
Telesecundaria	4	5.8%
Bachillerato general	7	10.1%
Tecnológico	0	0.0%
Técnica	3	4.3%
Inicial indígena	0	0.0%
CAM*	1	1.4%
Inicial no escolarizada	1	1.4%
Licenciatura y posgrado	1	1.4%
Formación para el trabajo	5	7.2%
Otro	0	0.0%

Fuente: Elaborado por el IIEG con base en registros del Sistema de Información y Gestión Educativa.
*Centros de Atención Múltiple

La matrícula de alumnos registrados en el ciclo escolar 2017-2018 en el municipio de Casimiro Castillo fue de 5,648, de los cuales el 50.6% fueron hombres y el 49.4% mujeres.

La cantidad de docentes en el registro fue de 242 profesores y hubo un promedio de 23 alumnos por profesor. Ver tabla 19.

Tabla 19. Alumnos y docentes en Casimiro Castillo

Ciclo escolar 2017-2018					
Municipio	Alumnos			Docentes	Alumnos por Profesor
	Hombres	Mujeres	Total	Total	Total
Casimiro Castillo	2,856	2,792	5,648	242	23

Fuente: Elaborado por el IIEG con base en registros del Sistema de Información y Gestión Educativa.

Desarrollo institucional

El Índice de Desarrollo Municipal (IDM) mide el progreso de un municipio en cuatro dimensiones del desarrollo: social, económica, ambiental e institucional, con la finalidad de presentar una evaluación integral de la situación de cada uno de éstos. El IDM parte de tres premisas vinculadas con el concepto de desarrollo humano, según el cual, el principal objetivo es beneficiar a las personas; las actividades de los gobiernos afectan el nivel de desarrollo de sus comunidades y que el desarrollo sostenible posibilita el bienestar de los individuos a largo plazo (ver detalles en https://iieg.gob.mx/ns/wp-content/uploads/2020/08/Metodologia_IDM.pdf).

En los tres apartados anteriores ya se ha hecho referencia al desarrollo social, económico y del medio ambiente; finalmente en esta sección se aborda el componente institucional (Índice de Desarrollo Municipal Institucional; IDM-I), que mide el desempeño de las instituciones gubernamentales de un municipio a través de cinco rubros que contemplan el esfuerzo tributario, la transparencia, la participación electoral, el número de empleados municipales per cápita y la seguridad.

En la construcción del IDM se decidió incluir cinco variables para medir el desarrollo institucional de los municipios de Jalisco, tal y como se muestra en las dos tablas siguientes, por medio del porcentaje de participación ciudadana en elecciones; la evaluación del cumplimiento de la publicación de información fundamental y de la obligación de la atención a las solicitudes de información; la tasa de empleados municipales por cada mil habitantes; el porcentaje de ingresos propios por municipio y el número de delitos del fuero común por cada mil habitantes.

Tabla 20. Desarrollo institucional de los municipios en el contexto estatal con base en cinco indicadores

Casimiro Castillo, Región Costa Sur (Parte I)							
Clave	Municipio	Porcentaje de participación ciudadana en elecciones 2018		Evaluación del cumplimiento de la publicación de información fundamental 2016		Empleados municipales por cada 1000 habitantes 2018	
		Valor municipal	Lugar estatal	Valor municipal	Lugar estatal	Valor municipal	Lugar estatal
21	Casimiro Castillo	57.29	104	25.00	26	0.92	1
22	Cihuatlán	64.19	64	12.50	46	10.45	31
27	Cuautilán de García Barragán	79.00	4	0.00	96	16.42	74
43	La Huerta	67.34	44	12.50	46	16.64	76
68	Villa Purificación	64.12	67	25.00	26	22.90	101
100	Tomatlán	58.95	93	0.00	96	8.21	16

FUENTE: Elaborado por el IIEG con base en el padrón electoral del INE, Cómputos Distritales 2018 de las Elecciones Federales del INE, la Estadística de Finanzas Públicas Estatales y Municipales (EPIPEM) 2018, Base de Delitos del Fuero Común del Secretariado Ejecutivo del Sistema Nacional de Seguridad Pública, Encuesta Intercensal 2015 del INEGI, Censo Nacional de Gobiernos Municipales y Delegacionales (CNGMD) 2019 y las evaluaciones del ITEI de 2016 (ver detalles y notas en IDM 2012 https://iieg.gob.mx/ns/wp-content/uploads/2020/08/Metodologia_IDM.pdf).

En el caso de Casimiro Castillo, en 2018 registró una participación electoral del 57.29%, que lo coloca en el lugar 104 de los 125 municipios. Lo que significa que tiene una baja participación electoral en comparación con otras municipalidades del estado. Por otra parte, en 2016 con una calificación de 25% en materia de cumplimiento en las obligaciones de transparencia, el municipio se colocó en el lugar 26, lo que muestra el grado de compromiso de una administración en publicar y mantener actualizada la información, en particular, la correspondiente a los rubros financieros y regulatorios; así como la mejora en su accesibilidad y un adecuado manejo y protección de la información confidencial. Esto en el marco del cumplimiento del derecho de acceso a la información pública.

En lo que respecta a los empleados que laboran en las administraciones públicas, es importante destacar que en 2018 Casimiro Castillo tenía una tasa de 0.92 empleados municipales por cada mil habitantes, por lo que ocupó el sitio 1 a nivel estatal en este rubro. Esto en el sentido de que entre menor sea el valor de este indicador mejor, porque implica una lógica de austeridad donde con menos empleados municipales se logra prestar los servicios municipales a la población.

Asimismo, en el ámbito de las finanzas municipales, para 2018 el 48.07% de los ingresos de Casimiro Castillo se consideran propios; esto significa que fueron generados mediante sus propias estrategias de recaudación, lo que posiciona al municipio en el lugar 64 en el ordenamiento de este indicador respecto a los demás municipios del estado. Mientras que en la cuestión de seguridad, en 2019 el municipio registró una tasa de 3.82 delitos por cada cien mil habitantes, que se traduce en el lugar 23 en el contexto estatal, siendo el lugar uno, el municipio más seguro en función de esta tasa.

Considerando los cinco indicadores, Casimiro Castillo obtiene un desarrollo institucional medio con un IDM-I de 48.88, que lo coloca en el sitio 66 del ordenamiento estatal. Donde el primer lugar lo tiene Poncitlán y el último, San Martín de Bolaños.

Tabla 21. Desarrollo institucional de los municipios en el contexto estatal con base en cinco indicadores

Casimiro Castillo, Región Costa Sur (Parte II)								
Clave	Municipio	Porcentaje de ingresos propios		Delitos del fuero común por cada 100,000 habitantes 2019		IDM-Institucional		
		Valor municipal	Lugar estatal	Valor municipal	Lugar estatal	Índice	Grado	Lugar estatal
21	Casimiro Castillo	48.07	64	3.82	23	48.88	Medio	66
22	Cihuatlán	60.24	15	9.41	94	49.69	Medio	56
27	Cuautitlán de García Barragán	55.12	32	5.15	42	52.61	Alto	27
43	La Huerta	47.69	66	7.17	69	49.19	Medio	64
68	Villa Purificación	45.22	78	8.79	87	50.46	Medio	43
100	Tomatlán	47.87 ^a	65	3.51	17	45.82	Bajo	102

FUENTE: Elaborado por el IIEG con base en el padrón electoral del INE, Cómputos Distritales 2018 de las Elecciones Federales del INE, la Estadística de Finanzas Públicas Estatales y Municipales (EFIPEM) 2018, Base de Delitos del Fuero Común del Secretariado Ejecutivo del Sistema Nacional de Seguridad Pública, Encuesta Intercensal 2015 del INEGI, Censo Nacional de Gobiernos Municipales y Delegacionales (CNGMD) 2019 y las evaluaciones del ITEI de 2016(ver detalles y notas en IDM 2012 https://iieg.gob.mx/ns/wp-content/uploads/2020/08/Metodologia_IDM.pdf).

^a Datos corresponden al 2017.

Incidencia delictiva

Durante el 2019, se abrieron un total de 88 carpetas de investigación, de las cuales 51 se abrieron en el primer semestre, mientras que en los siguientes seis meses fueron 37. Junio es el mes con más casos con 13 indagaciones. Agosto es el mes con la menor cantidad de carpetas abiertas con 1. El promedio de carpetas abiertas por mes en el municipio es de 7.

Figura 9. Cantidad de carpetas de investigación por mes, Casimiro Castillo 2019

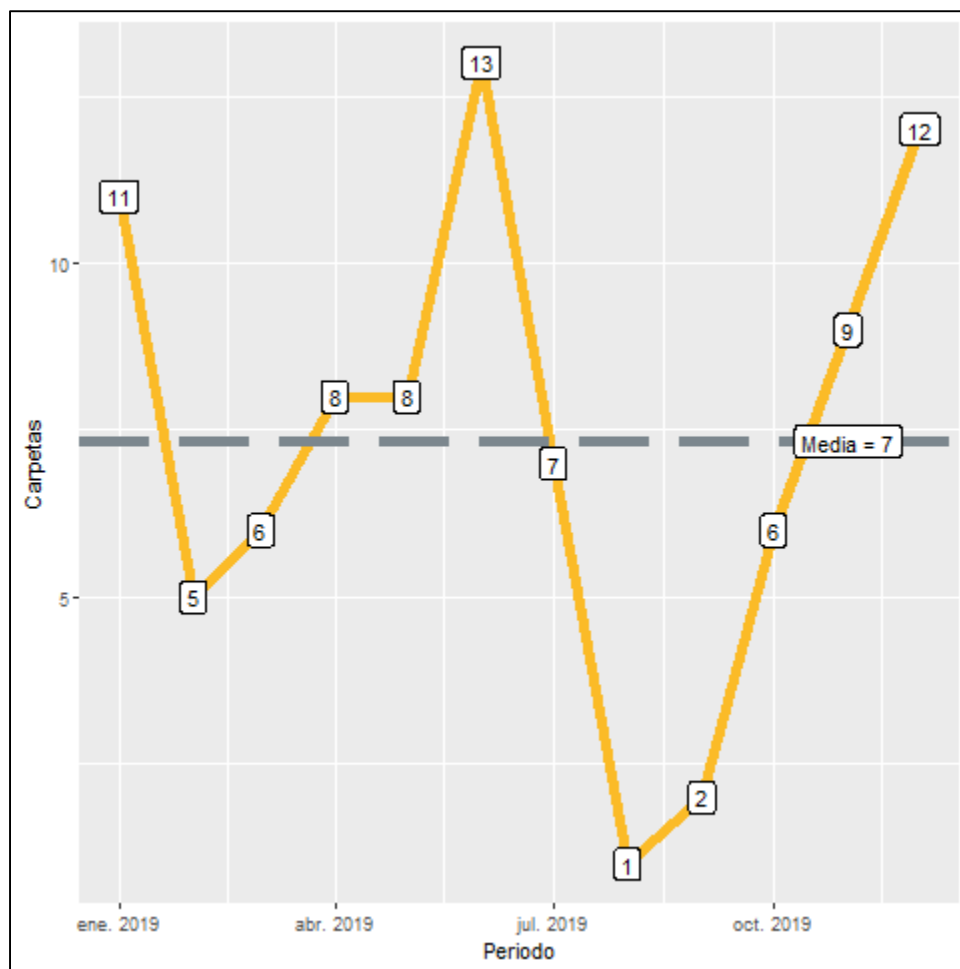

Fuente: Elaborado por el IIEG con datos del Secretariado Ejecutivo del Sistema Nacional de Seguridad Pública

En Casimiro Castillo durante el 2019, el 55% de los delitos afectaron al bien jurídico del patrimonio seguido de la vida y la integridad corporal con 15% y el tercer bien jurídico con mayor afectación fue la familia con 8%. (Figura 10). Con relación al bien jurídico del patrimonio que fue el más afectado en 2019 en el municipio, daño a la propiedad fue el subtipo de delito que abrió más carpetas con 12; en segundo puesto, fraude con 8 seguido de otros robos con 8 casos. (Figura 11).

Figura 10. Distribución porcentual de los bienes jurídicos afectados, Casimiro Castillo 2019

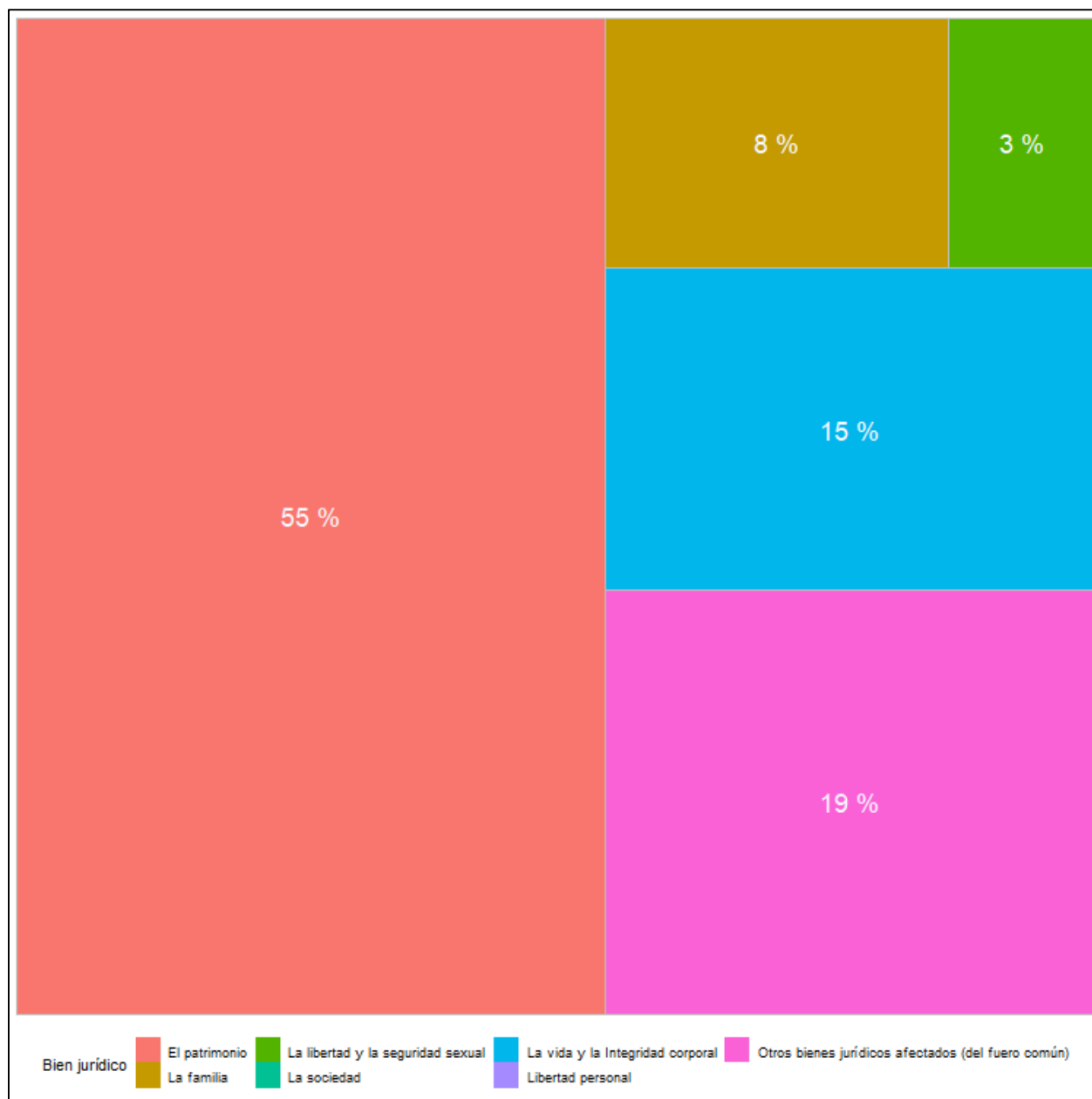

Fuente: Elaborado por el IIEG con datos del Secretariado Ejecutivo del Sistema Nacional de Seguridad Pública

Figura 11. Cantidad de carpetas por los 5 subtipos de delitos que afectaron más a el patrimonio, Casimiro Castillo 2019

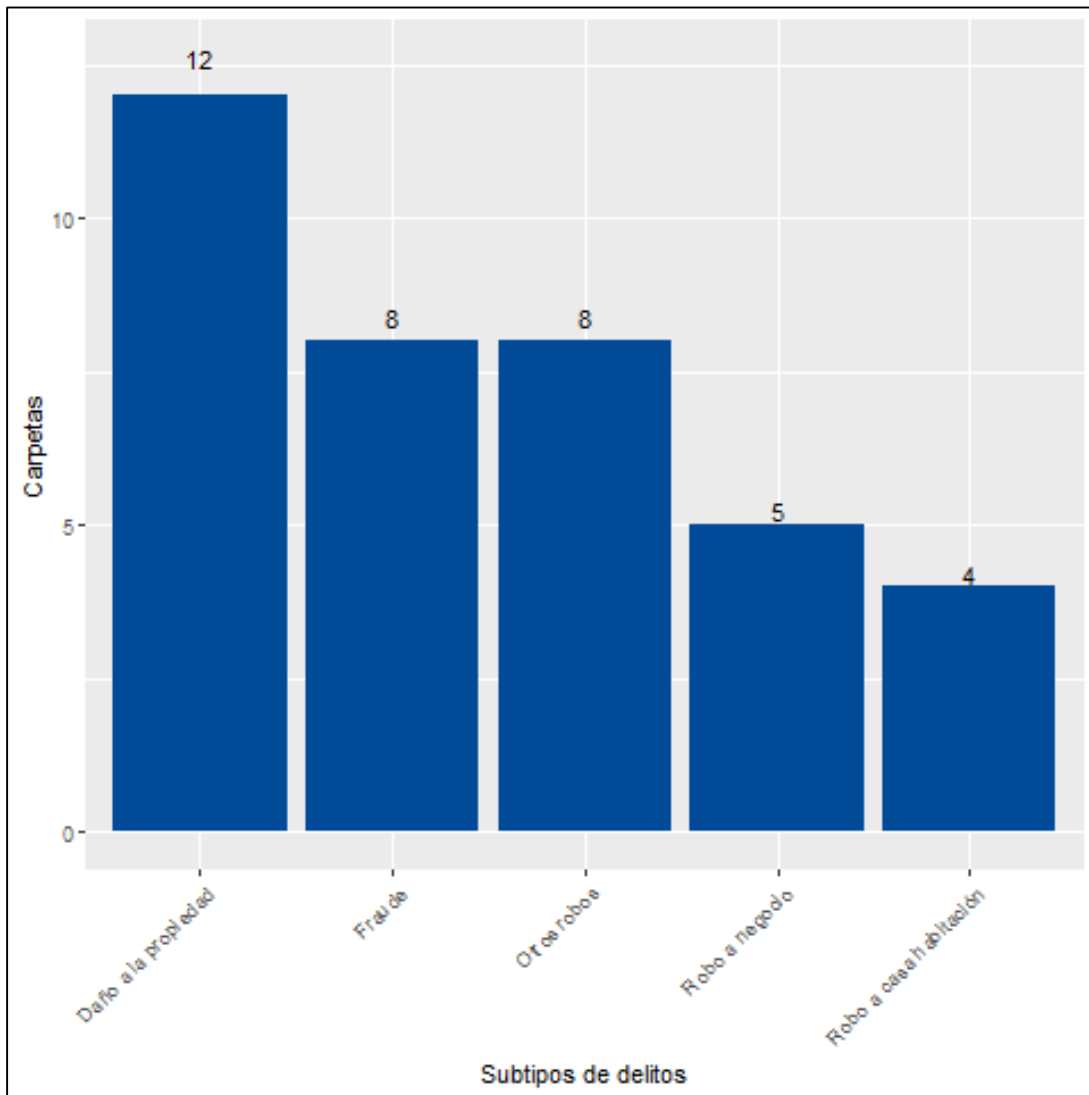

Fuente: Elaborado por el IIEG con datos del Secretariado Ejecutivo del Sistema Nacional de Seguridad Pública

Directorio municipal



Presidente Municipal Casimiro Castillo

Alfredo Sevilla Cuevas
casimiro@jalisco.gob.mx

Domicilio

Carranza Silva No. 1 C.P. 48930, Casimiro Castillo, Jalisco.

Teléfonos

(357) 388 0093 / 388 0140 / 388 0913

Síndico (a)

José Vidal Sánchez Cárdenas

Regidores (as)

Olivia Mancilla Moreno
Mario Humberto Ríos Medina
Mahelet Guadalupe Curiel Landin
Guillermo Rodrigo Corona Madera
Araceli Núñez Rodríguez
Brenda Elizabeth Anaya Flores
María Luisa Orozco González
Sergio Alejandro Martín del Campo Cruz
Noemí Nereida González González

Partido Político

Movimiento Ciudadano (MC)



contacto@iieg.gob.mx
www.iieg.gob.mx



Calzada de los Pirules 71 Col. Cd. Granja
C.P. 45010, Zapopan, Jalisco, Méx.
Teléfono: (33) 3777-1770



IIEG
Instituto de Información
Estadística y Geográfica
de Jalisco

