



**IIEG**

Instituto de Información  
Estadística y Geográfica  
de Jalisco



# ATOTONILCO EL ALTO DIAGNÓSTICO DEL MUNICIPIO DICIEMBRE 2019



**Jalisco**  
GOBIERNO DEL ESTADO



# ATOTONILCO EL ALTO

## DIAGNÓSTICO DEL MUNICIPIO

Diciembre 2019

<b>HISTORIA</b> .....	<b>3</b>
Toponimia	
Contexto histórico	
<b>GEOGRAFIA</b> .....	<b>6</b>
<b>Mapa base</b>	
Medio físico e infraestructura	
<b>DEMOGRAFÍA Y SOCIEDAD</b> .....	<b>10</b>
Aspectos demográficos	
Intensidad migratoria	
Pobreza multidimensional	
Marginación	
Índices sociodemográficos	
<b>ECONOMÍA</b> .....	<b>21</b>
Número de empresas	
Valor agregado censal bruto	
Empleo	
Agricultura y ganadería	
<b>MEDIO AMBIENTE</b> .....	<b>27</b>
Subíndice municipal de medio ambiente	
<b>GOBIERNO Y SEGURIDAD</b> .....	<b>29</b>
Instituciones educativas	
Desarrollo institucional	
Incidencia delictiva	
Directorio municipal	

Consulta el documento en línea  
[Cuadernillos Municipales](#)



**IIEG**  
Instituto de Información  
Estadística y Geográfica  
de Jalisco

# HISTORIA

**ATOTONILCO EL ALTO  
DIAGNÓSTICO DEL MUNICIPIO  
DICIEMBRE 2019**



**Jalisco**  
GOBIERNO DEL ESTADO

## Toponimia

La palabra náhuatl *Atotonilco* significa “lugar de agua caliente”.

**Figura 1. Atotonilco el Alto, Jalisco.**  
*Localización geográfica.*



**FUENTE:** IIEG, Instituto de Información Estadística y Geográfica del Estado de Jalisco, “Mapa General del Estado de Jalisco, 2012”

## Contexto histórico

La primera fundación del poblado ocurrió en 1528, por el monarca purépecha *Tzintzincha Caltzonzin*. La conquista de esta región se realizó en junio de 1530.

En 1551 Atotonilco fue dado en encomienda al conquistador Andrés de Villanueva. En noviembre de 1824, el Congreso del Estado, dispuso que el pueblo de Atotonilco en lo sucesivo, tendría título de villa y se convertía además en la cabecera de departamento comprendiendo Arandas y Ayo el Chico. Posteriormente, el 15 de mayo de 1868 se dispuso que la población de Atotonilco el Alto se erigiera en ciudad; categoría que conserva hasta la fecha.



**IIEG**  
Instituto de Información  
Estadística y Geográfica  
de Jalisco

# GEOGRAFÍA

**ATOTONILCO EL ALTO  
DIAGNÓSTICO DEL MUNICIPIO  
DICIEMBRE 2019**



**Jalisco**  
GOBIERNO DEL ESTADO

**Figura 2. Atotonilco el Alto, Jalisco.**  
 Mapa base.

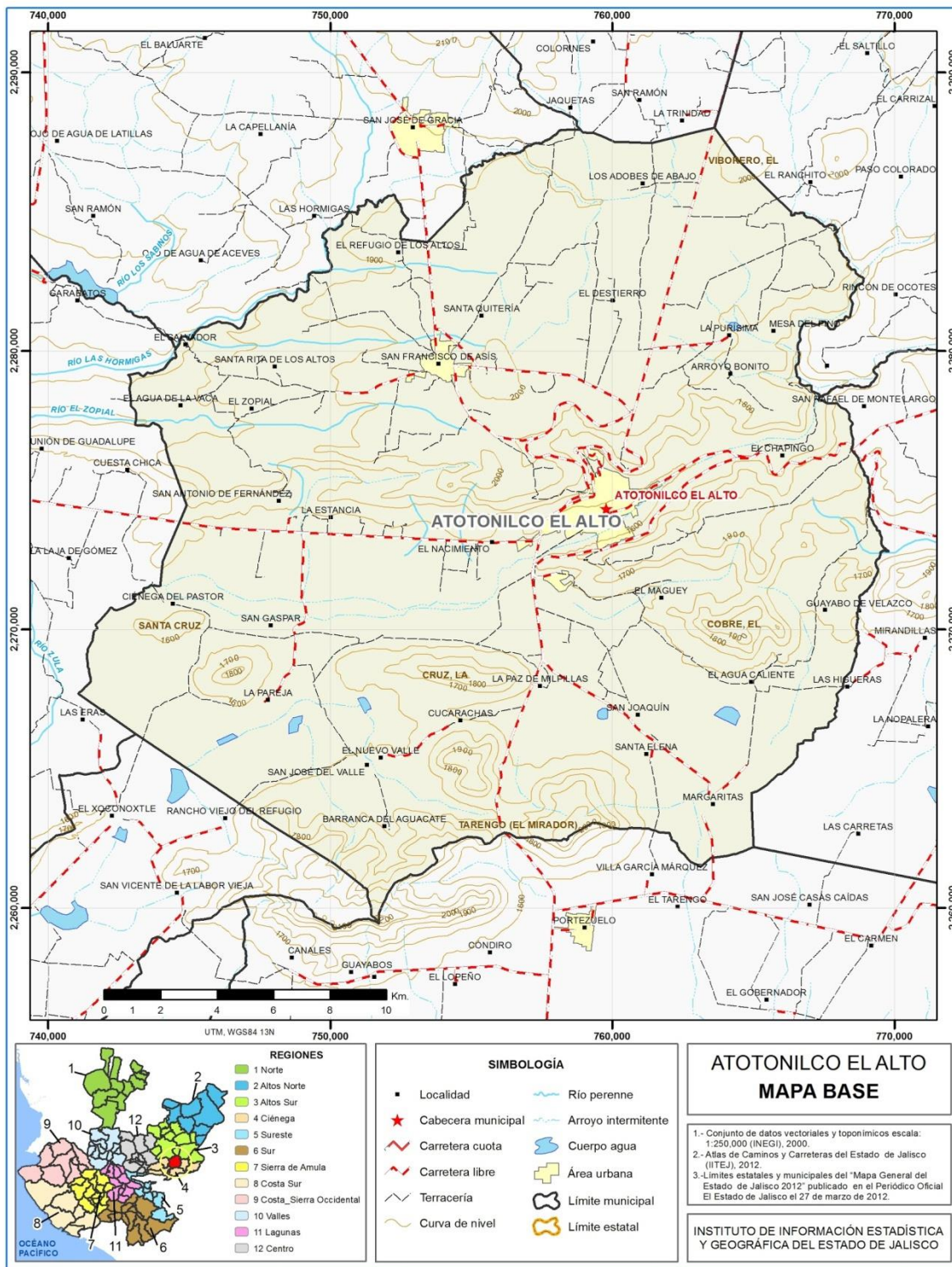

FUENTE: IIEG, Instituto de Información Estadística y Geográfica del Estado de Jalisco; 2015.



## Geografía

**Tabla 1 Medio físico**

Atotonilco el Alto, Jalisco

Medio físico		Descripción
Superficie municipal (km <sup>2</sup> )	551	El municipio de Atotonilco el Alto tiene una superficie de 551Km <sup>2</sup> . Por su superficie se ubica en la posición 55 con relación al resto de los municipios del estado.
Altura (msnm)	Mínima municipal	1,540
	Máxima municipal	2,255
	Cabecera municipal	1,602
Pendientes (%)	Planas (< 5°)	68.8
	Lomerío ( 5° - 15°)	18.8
	Montañosas ( > 15°)	12.4
Clima (%)	Semicálido semihúmedo	100
Temperatura (°C)	Máxima promedio	30.8
	Mínima promedio	7.8
	Media anual	18.8
Precipitación (mm)	Media anual	900
Geología (%)	Basalto	43.0
	Aluvial	28.1
	Residual	26.8
	Arenisca	1.7
	Brecha volcánica	0.3
	Otros	0.2
Tipo de suelo (%)	Vertisol	47.8
	Luvisol	31.4
	Feozem	15.3
	Planosol	2.9
	Cambisol	2.7
Cobertura de suelo (%)	Agricultura	77.2
	Asentamiento humano	1.9
	Bosque	0.5
	Cuerpo de agua	0.3
	Pastizal	5.7
	Selva	14.5

**FUENTE:** IIEG, Instituto de Información Estadística y Geográfica del Estado de Jalisco; con base en: Geología, Edafología, esc. 1:50,000 y Uso de Suelo y Vegetación SVI, esc. 1:250,000, INEGI. Clima, CONABIO. Tomo 1 Geografía y Medio Ambiente de la Enciclopedia Temática Digital de Jalisco. MDE y MDT del conjunto de datos vectoriales, esc. 1:50,000, INEGI. Mapa General del Estado de Jalisco 2012.



**Tabla 2 Infraestructura**

Atotonilco el Alto, Jalisco

Infraestructura		Descripción	
Infraestructura (km)	Carreteras	123.0	El municipio se encuentra en el segundo lugar de la región Ciénega, registrando grado muy alto de conectividad en caminos y carreteras.
	Caminos	262.2	
Tipo de servicios	Cantidad	Comentarios	
Cementerio	3	La información presentada en esta tabla corresponde a los servicios concentrados en localidades mayores a 2,500 habitantes.	
Escuelas	46		
Palacio o ayudantía	3		
Mercado	4		
Plaza	13		
Centro Salud	6		
Tanque de agua	2		
Templo	20		

**FUENTE:** IIEG, Instituto de Información Estadística y Geográfica del Estado de Jalisco, Atlas de Caminos y Carreteras del Estado de Jalisco 2012, Conectividad 2012. Mapa General del Estado de Jalisco 2012. Censo de Población y Vivienda 2000 y 2010, INEGI. Siete servicios básicos, CDTR-IITEJ, 2009.



**IIEG**  
Instituto de Información  
Estadística y Geográfica  
de Jalisco

# DEMOGRAFÍA Y SOCIEDAD

ATOTONILCO EL ALTO  
DIAGNÓSTICO DEL MUNICIPIO  
DICIEMBRE 2019



**Jalisco**  
GOBIERNO DEL ESTADO

## Aspectos demográficos

El municipio de Atotonilco el Alto pertenece a la Región Ciénega, su población en el 2015 según la Encuesta Intercensal era de 60 mil 480 personas; 49.0 por ciento hombres y 51.0 por ciento mujeres, los habitantes del municipio representaban el 15.0 por ciento del total regional (ver tabla 2). Comparando este monto poblacional con el del año 2010, se obtiene que la población municipal aumentó un 4.8 por ciento en cinco años.

Tabla 3 Población por sexo, porcentaje en el municipio							
Atotonilco el Alto, Jalisco							
Clave	No.	Municipio/localidad	Población total 2010	Población 2015			
				Total	Porcentaje en el municipio	Hombres	Mujeres
		<b>013 ATOTONILCO EL ALTO</b>	<b>57,717</b>	<b>60,480</b>	<b>100.00</b>	<b>29,623</b>	<b>30,857</b>

FUENTE: IIEG, Instituto de Información Estadística y Geográfica del Estado de Jalisco con base en INEGI, Censo de Población y Vivienda 2010, Encuesta Intercensal 2015

Se estima que para el 2020 esta población aumentará a 64 mil 746 habitantes, donde 31 mil 841 serán hombres y 32 mil 905 mujeres, representando el 0.77 por ciento de la población total del estado.

El municipio en 2010 contaba con 131 localidades, de éstas, 15 eran de dos viviendas y 30 de una. La cabecera municipal de Atotonilco el Alto es la localidad más poblada con 26 mil 874 personas, y representaba el 46.6 por ciento de la población, le sigue San Francisco de Asís con el 9.2, Fraccionamiento Vistas del Maguey con el 6.5, Margaritas con el 3.7 y El Nacimiento con el 3.3 por ciento del total municipal.(ver tabla 4)

Tabla 4 Población por sexo, porcentaje en el municipio							
Atotonilco el Alto, Jalisco							
Clave	No.	Municipio/localidad	Población total 2000	Población 2010			
				Total	Porcentaje en el municipio	Hombres	Mujeres
		<b>013 ATOTONILCO EL ALTO</b>	<b>51,798</b>	<b>57,717</b>	<b>100.00</b>	<b>28,217</b>	<b>29,500</b>
0001	1	ATOTONILCO EL ALTO	26,235	26,874	46.6	13,098	13,776
0030	2	SAN FRANCISCO DE ASÍS	4,930	5,291	9.2	2,546	2,745
0145	3	FRACCIONAMIENTO VISTAS DEL MAGUEY	7	3,765	6.5	1,840	1,925
0044	4	MARGARITAS	2,184	2,108	3.7	1,017	1,091
0054	5	EL NACIMIENTO	1,346	1,898	3.3	940	958

FUENTE: IIEG, Instituto de Información Estadística y Geográfica del Estado de Jalisco con base en INEGI, censos y conteos nacionales, 2000-2010

## Intensidad migratoria

El estado de Jalisco tiene una añeja tradición migratoria a Estados Unidos que se remonta hacia los finales del siglo XIX. Se estima que 1.4 millones de personas nacidas en Jalisco habitan en Estados Unidos y que alrededor de 2.6 millones de personas nacidas en aquel país son hijos de padres jaliscienses. De acuerdo al índice de intensidad migratoria calculado por Consejo Nacional de Población (CONAPO) con datos del censo de población de 2010 del INEGI, Jalisco tiene un grado alto de intensidad migratoria, y tiene el lugar decimotercero entre las entidades federativas del país con mayor intensidad migratoria.

**Figura 3. Grado de Intensidad migratoria a Estados Unidos.**  
Jalisco, 2010

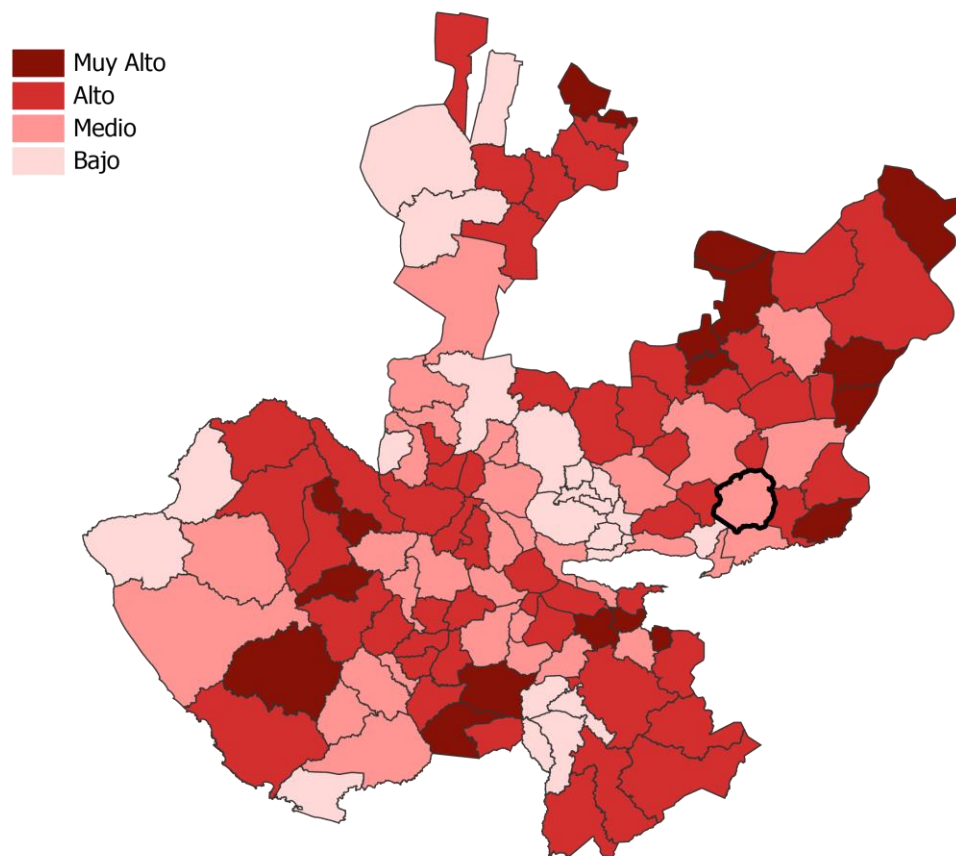

**FUENTE:** IIEG, Instituto de Información Estadística y Geográfica del Estado de Jalisco con base en estimaciones del CONAPO, 2010

Los indicadores de este índice señalan que particularmente en Atotonilco el Alto el 8.35 por ciento de las viviendas del municipio se recibieron remesas en 2010, en un 1.29 por ciento se reportaron emigrantes del quinquenio anterior (2005-2010), en el 1.41 por ciento se registraron migrantes circulares del quinquenio anterior, así mismo el 3.94 por ciento de las viviendas contaban con migrantes de retorno del quinquenio anterior (ver tabla 5).

**Tabla 5 Índice y grado de intensidad migratoria e indicadores socioeconómicos**

Atotonilco el Alto, 2010	
Índice y grado de intensidad migratoria e indicadores socioeconómicos	Valores
Índice de intensidad migratoria	-0.0055542
Grado de intensidad migratoria	Medio
Total de viviendas	14235
% Viviendas que reciben remesas	8.35
% Viviendas con emigrantes en Estados Unidos del quinquenio anterior	1.29
% Viviendas con migrantes circulares del quinquenio anterior	1.41
% Viviendas con migrantes de retorno del quinquenio anterior	3.94
Lugar que ocupa en el contexto estatal	99
Lugar que ocupa en el contexto nacional	969

**FUENTE:** IIEG, Instituto de Información Estadística y Geográfica del Estado de Jalisco con base en estimaciones del CONAPO con base en el INEGI, muestra del diez por ciento del Censo de Población y Vivienda 2010.

Cabe señalar que en el cálculo previo del índice de intensidad migratoria, que fue en el año 2000, la unidad de observación eran los hogares y Atotonilco el Alto ocupaba el lugar 50 con grado alto, donde los hogares que recibieron remesas fue el 14.43 por ciento, hogares con emigrantes en Estados Unidos del quinquenio anterior 13.95 por ciento, el 2.57 por ciento de los hogares tenían migrantes circulares del quinquenio anterior y 3.92 por ciento migrantes de retorno (ver tabla 6).

**Tabla 6 Índice y grado de intensidad migratoria e indicadores socioeconómicos**

Atotonilco el Alto, 2000	
Índice y grado de intensidad migratoria e indicadores socioeconómicos	Valores
Índice de intensidad migratoria	1.2721463
Grado de intensidad migratoria	Alto
Total de hogares	10981
% Hogares que reciben remesas	14.43
% Hogares con emigrantes en Estados Unidos del quinquenio anterior	13.95
% Hogares con migrantes circulares del quinquenio anterior	2.57
% Hogares con migrantes de retorno del quinquenio anterior	3.92
Lugar que ocupa en el contexto estatal	50

Fuente: Consejo Nacional de Población. Colección: Índices Sociodemográficos. Diciembre de 2001.

## Pobreza multidimensional

La pobreza, está asociada a condiciones de vida que vulneran la dignidad de las personas, limitan sus derechos y libertades fundamentales, impiden la satisfacción de sus necesidades básicas e imposibilitan su plena integración social. De acuerdo con esta concepción, una persona se considera en situación de pobreza multidimensional cuando sus ingresos son insuficientes para adquirir los bienes y los servicios que requiere para satisfacer sus necesidades y presenta carencia en al menos uno de los siguientes seis indicadores: rezago educativo, acceso a los servicios de salud, acceso a la seguridad social calidad y espacios de la vivienda servicios básicos en la vivienda.

La nueva metodología para medir el fenómeno de la pobreza fue desarrollada por el CONEVAL y permite profundizar en el estudio de la pobreza, ya que además de medir los ingresos, como tradicionalmente se realizaba, se analizan las carencias sociales desde una óptica de los derechos sociales.

Estos componentes permitirán dar un seguimiento puntual de las carencias sociales y al bienestar económico de la población, además de proporcionar elementos para el diagnóstico y seguimiento de la situación de la pobreza en nuestro país, desde un enfoque novedoso y consistente con las disposiciones legales aplicables y que retoma los desarrollos académicos recientes en materia de medición de la pobreza.

En términos generales de acuerdo a su ingreso y a su índice de privación social se proponen la siguiente clasificación:

**Pobres multidimensionales.**- Población con ingreso inferior al valor de la línea de bienestar y que padece al menos una carencia social.

**Vulnerables por carencias sociales.**- Población que presenta una o más carencias sociales, pero cuyo ingreso es superior a la línea de bienestar.

**Vulnerables por ingresos.**- Población que no presenta carencias sociales y cuyo ingreso es inferior o igual a la línea de bienestar.

**No pobre multidimensional y no vulnerable.**- Población cuyo ingreso es superior a la línea de bienestar y que no tiene carencia social alguna.

**Tabla 7 Pobreza Multidimensional**

<b>Atotonilco el Alto, 2010-2015</b>						
Indicadores de incidencia	Porcentaje		Personas		Carencias promedio	
	2010	2015	2010	2015	2010	2015
<b>Pobreza multidimensional</b>						
Población en situación de pobreza multidimensional	45.5	41.2	29,320	23,879	2.0	1.8
Población en situación de pobreza multidimensional moderada	40.8	38.4	26,324	22,308	1.9	1.7
Población en situación de pobreza multidimensional extrema	4.6	2.7	2,996	1,571	3.5	3.3
Población vulnerable por carencias sociales	41.1	35.3	26,489	20,501	1.9	1.7
Población vulnerable por ingresos	4.4	8.0	2,848	4,627		
Población no pobre multidimensional y no vulnerable	9.1	15.5	5,845	9,017		
<b>Privación social</b>						
Población con al menos una carencia social	86.5	76.5	55,809	44,379	2.0	1.7
Población con al menos tres carencias sociales	20.9	12.0	13,454	6,958	3.4	3.2
<b>Indicadores de carencias sociales</b>						
Rezago educativo	33.6	29.7	21,672	17,240	2.5	2.2
Acceso a los servicios de salud	26.1	10.1	16,860	5,834	2.7	2.4
Acceso a la seguridad social	73.3	66.9	47,306	38,832	2.1	1.8
Calidad y espacios de la vivienda	5.9	5.8	3,812	3,377	3.5	3.0
Acceso a los servicios básicos en la vivienda	17.1	10.7	11,000	6,190	2.8	2.8
Acceso a la alimentación	13.8	7.9	8,928	4,555	3.1	2.6
<b>Bienestar</b>						
Población con un ingreso inferior a la línea de bienestar mínimo	16.9	13.2	10,925	7,675	2.0	1.7
Población con un ingreso inferior a la línea de bienestar	49.9	49.1	32,169	28,506	1.8	1.5

**Fuente:** Elaborado por el IIEG con base en estimaciones del CONEVAL con base en el MCS-ENIGH 2010, la muestra del Censo de Población y Vivienda 2010, el Modelo Estadístico 2015 para la continuidad del MCS-ENIGH y la Encuesta Intercensal 2015.

En la tabla 7 se muestra los datos actualizados a 2015 del porcentaje y número de personas en situación de pobreza, vulnerable por carencias sociales, vulnerable por ingresos y; no pobre y no vulnerable en Atotonilco el Alto el 41.2 por ciento de la población se encuentra en situación de pobreza, es decir 23 mil 879 personas comparten esta situación en el municipio, así mismo el 35.3 por ciento (20,501 personas) de la población es vulnerable por carencias sociales; el 8.0 por ciento es vulnerable por ingresos y 15.5 por ciento es no pobre y no vulnerable.



Es importante agregar que en 2010 el 4.8 por ciento de Atotonilco el Alto presentó pobreza extrema para el 2015 disminuyó a 2.7 por ciento, es decir mil 571 personas (2015); por otro lado en 2010 un 41.7 por ciento de la población estaba en pobreza moderada (27,242 personas) y para 2015 disminuyó su porcentaje a 38.4 por ciento, en datos absolutos disminuyó a 22,308 habitantes.

De los indicadores de carencias sociales en 2015, destaca que el acceso a la seguridad social es la más alta con un 66.9 por ciento, que en términos relativos se trata de 38 mil 832 habitantes. El que menos porcentaje acumula es el de calidad y espacios de la vivienda, con el 5.8 por ciento.

**Figura 4. Porcentaje de población con pobreza multidimensional por municipio.**  
 Jalisco, 2015

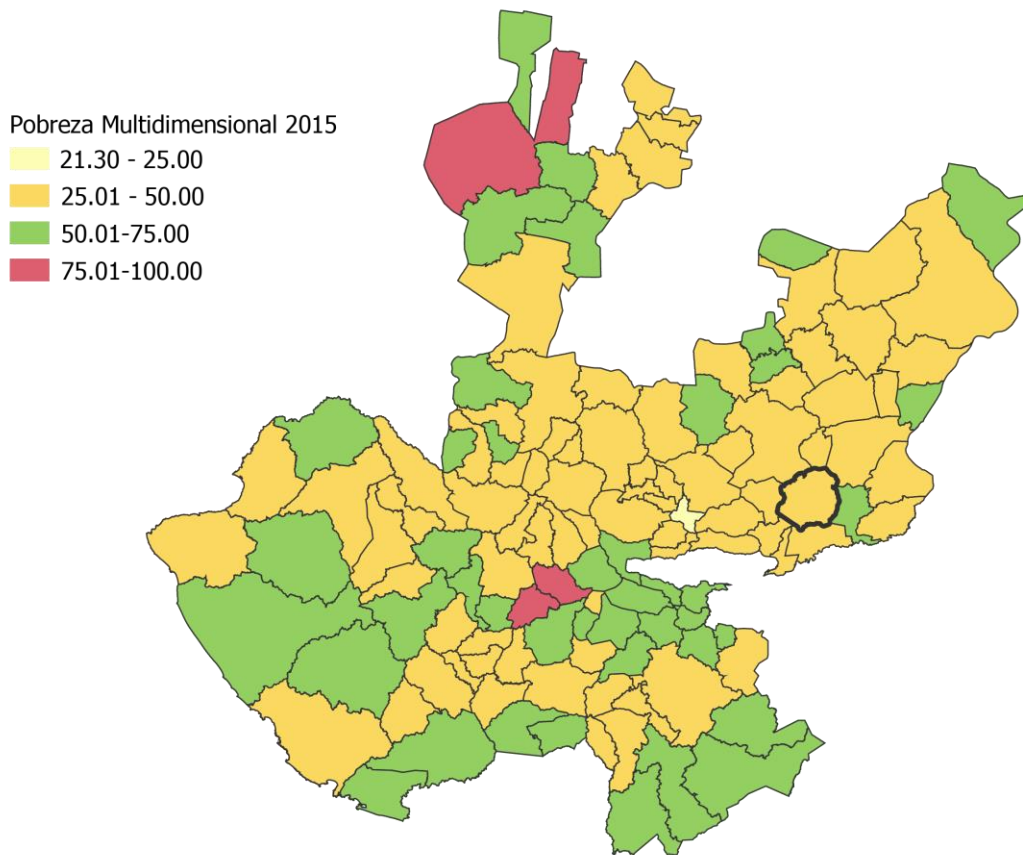

**FUENTE:** IIEG, con base en estimaciones del CONEVAL con base en el Modelo Estadístico 2015 para la continuidad del MCS-ENIGH y la Encuesta Intercensal 2015.

## Marginación

La construcción del índice para las entidades federativas, regiones y municipios considera cuatro dimensiones estructurales de la marginación: falta de acceso a la educación (población analfabeta de 15 años o más y población sin primaria completa de 15 años o más), residencia en viviendas inadecuadas (sin disponibilidad de agua entubada, sin drenaje ni servicio sanitario exclusivo, con piso de tierra, sin disponibilidad de energía eléctrica y con algún nivel de hacinamiento), percepción de ingresos monetarios insuficientes (ingresos hasta 2 salarios mínimos) y residir en localidades pequeñas con menos de 5 mil habitantes.

En la tabla 8 se presentan los indicadores que componen el índice de marginación para el 2015 del municipio. En donde se ve que Atotonilco el Alto cuenta con un grado de marginación muy bajo, y que la mayoría de sus carencias están similares a las del promedio estatal; destaca que la población de 15 años o más sin primaria completa asciende al 24.8 por ciento, y que el 25.6 por ciento de la población no gana ni dos salarios mínimos.

**Figura 5. Índice de marginación por municipio.**  
Jalisco, 2015

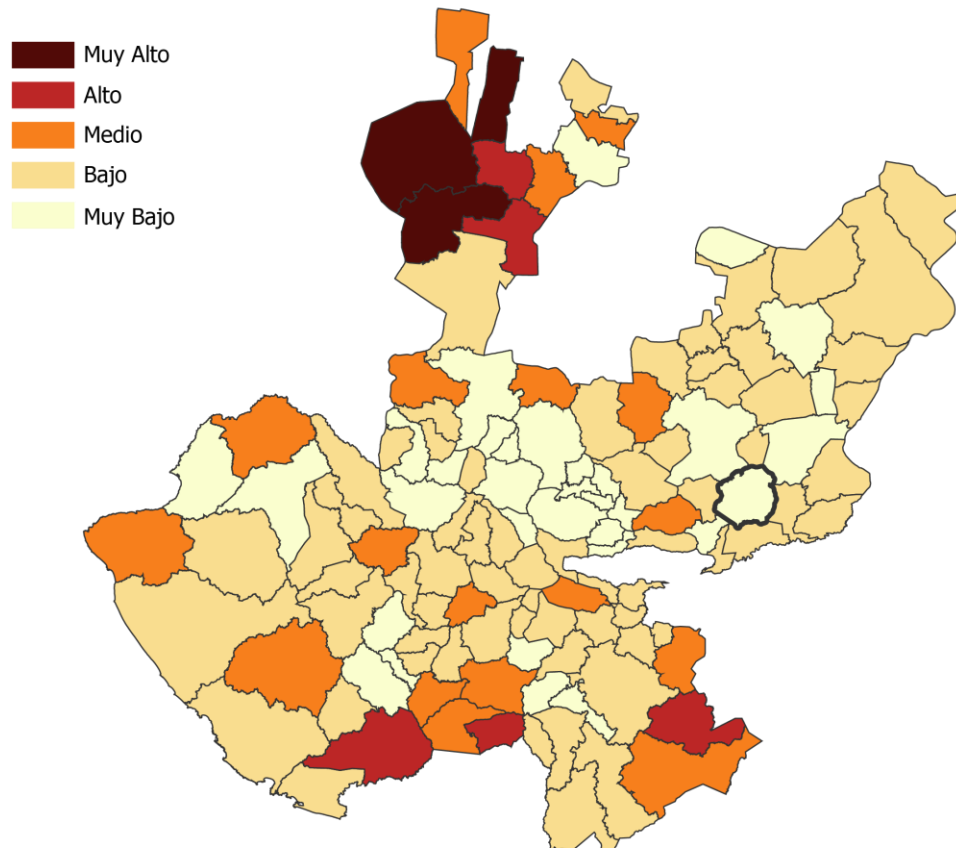

**FUENTE:** IIEG, Instituto de Información Estadística y Geográfica del Estado de Jalisco con base en estimaciones del CONAPO, 2015

A nivel localidad, se tiene que la mayoría de las principales localidades del municipio tienen grado de marginación bajo, a excepción de San Francisco de Asís que es medio, en particular esta localidad tiene los porcentajes más alto de población analfabeta con el 12.4, y sin primaria completa con un 41.7 por ciento (ver tabla 8).

**Tabla 8 Grado de marginación e indicadores sociodemográficos**

Atotonilco el Alto, 2010							
Municipio / Localidad		Grado	% Población de 15 años o más analfabeta	% Población de 15 años o más sin primaria completa	% Población en localidades con menos de 5000 habitantes	% Población ocupada con ingreso de hasta 2 salarios mínimos	% Viviendas particulares habitadas que no disponen de refrigerador
Clave	Nombre						
	Jalisco	Bajo	3.6	14.9	17.5	29.4	
013	Atotonilco el Alto	Muy bajo	6.4	24.8	44.3	25.6	
0001	Atotonilco el Alto	Bajo	6.7	24.7			7.9
0030	San Francisco de Asís	Medio	12.4	41.7			8.8
0145	Fraccionamiento Vistas del Maguey	Bajo	3.1	17.2			4.7
0044	Margaritas	Bajo	7.5	26.7			6.2
0054	El Nacimiento	Bajo	5.9	21.6			1.6

\* Para el cálculo de los índices estatales, municipales y regionales, estos indicadores corresponden a los porcentajes de ocupantes en viviendas.

**FUENTE:** IIEG, Instituto de Información Estadística y Geográfica del Estado de Jalisco, con base en CONAPO, Índices de marginación por entidad federativa, municipal y a nivel localidad, 2010

Nota: El dato del Estado y del Municipio es 2015

Respecto a las carencias en la vivienda, en el indicador de viviendas sin excusado y sin agua entubada destaca la localidad de Margaritas con los más altos porcentajes, con el 15.3 y 1.7 por ciento, respectivamente, con el problema de piso de tierra en las viviendas la cabecera municipal presenta el 1.8 por ciento, siendo el más alto. En lo que se refiere a equipamiento en la vivienda, el más alto porcentaje de viviendas sin refrigerador lo tienen San Francisco de Asís (8.8%). (ver tabla 9).

**Tabla 9 Grado de marginación e indicadores sociodemográficos**

Atotonilco el Alto, 2010							
Municipio / Localidad		Grado	% Viviendas particulares habitadas sin excusado*	% Viviendas particulares habitadas sin energía eléctrica*	% Viviendas particulares habitadas sin disponibilidad de agua entubada*	**Promedio de ocupantes por cuarto en viviendas particulares habitadas	% Viviendas particulares habitadas con piso de tierra
Clave	Nombre						
	Jalisco	Bajo	0.86	0.3	1.8	22.1	1.6
013	Atotonilco el Alto	Muy bajo	0.5	0.2	0.7	21.6	1.3
0001	Atotonilco el Alto	Bajo	0.7	0.2	6.6	1.1	1.8
0030	San Francisco de Asís	Medio	1.4	0.4	1.6	1.0	1.7
0145	Fraccionamiento Vistas del Maguey	Bajo	0.1	0.0	0.1	1.4	0.3
0044	Margaritas	Bajo	1.7	0.3	15.3	0.9	1.0
0054	El Nacimiento	Bajo	0.0	0.0	0.0	1.1	1.6

\* Para el cálculo de los índices estatales, municipales y regionales, estos indicadores corresponden a los porcentajes de ocupantes en viviendas.

\*\* Para el dato estatal y municipal se considera el porcentaje de viviendas con algún nivel de hacinamiento

**FUENTE:** IIEG, Instituto de Información Estadística y Geográfica del Estado de Jalisco, con base en CONAPO, Índices de marginación por entidad federativa, municipal y a nivel localidad, 2010

Nota: El dato del Estado y del Municipio es 2015

## Índices sociodemográficos

A manera de recapitulación, el municipio de Atotonilco el Alto en 2015 ocupaba a nivel estatal el lugar 100 en el índice de marginación con un grado muy bajo, en pobreza multidimensional se localiza en el lugar 88, con el 38.4 por ciento de su población en pobreza moderada y 2.7 por ciento en pobreza extrema; y en cuanto al índice de intensidad migratoria el municipio tiene un grado medio y ocupa el lugar 99 entre todos los municipios del estado (ver tabla 10).

**Tabla 10 Población total, grado de Marginación e Intensidad Migratoria y situación de pobreza**

Jalisco, 2015									
Clave	Municipio	Población	Marginación		Pobreza Multidimensional			Intensidad Migratoria 2010	
			Grado	Lugar	Moderada	Extrema	Lugar	Grado	Lugar
<b>14</b>	<b>Jalisco</b>	<b>7,844,830</b>	<b>Bajo</b>	<b>27</b>	<b>30.0</b>	<b>1.8</b>	<b>5</b>	<b>Alto</b>	<b>13</b>
<b>013</b>	<b>Atotonilco el Alto</b>	<b>60,480</b>	<b>Muy bajo</b>	<b>100</b>	<b>38.4</b>	<b>2.7</b>	<b>88</b>	<b>Medio</b>	<b>99</b>
016	Ayotlán	37,963	Bajo	46	48.8	7.5	28	Alto	36
033	Degollado	21,479	Bajo	57	40.0	6.3	65	Muy alto	2
047	Jamay	24,753	Bajo	81	45.5	3.7	51	Medio	77
018	La Barca	65,055	Bajo	92	40.3	3.7	79	Medio	93
063	Ocotlán	99,461	Muy bajo	115	31.5	3.5	109	Bajo	113
066	Poncitlán	51,944	Bajo	43	36.3	11.5	59	Medio	85
105	Tototlán	23,171	Bajo	75	37.8	3.1	89	Alto	53
123	Zapotlán del Rey	17,893	Medio	24	38.9	5.3	74	Alto	62

**FUENTE:** IIEG, Instituto de Información Estadística y Geográfica del Estado de Jalisco con base en estimaciones del CONEVAL y CONAPO.

\*El dato de Jalisco en Pobreza Multidimensional corresponde a 2016.



**IIEG**  
Instituto de Información  
Estadística y Geográfica  
de Jalisco

# ECONOMÍA

ATOTONILCO EL ALTO  
DIAGNÓSTICO DEL MUNICIPIO  
DICIEMBRE 2019



**Jalisco**  
GOBIERNO DEL ESTADO

## Número de empresas

Conforme a la información del Directorio Estadístico Nacional de Unidades Económicas (DENUE) de INEGI, el municipio de Atotonilco el Alto cuenta con 2,919 unidades económicas al mes de noviembre de 2019 y su distribución por sectores revela un predominio de unidades económicas dedicadas al comercio, siendo estas el 47.52% del total de las empresas en el municipio. Ocupa la posición 20 del total de empresas establecidas en el estado y el lugar número 3 en el ranking regional.

**Figura 6. Distribución de las unidades económicas Atotonilco el Alto, 2019/Noviembre**

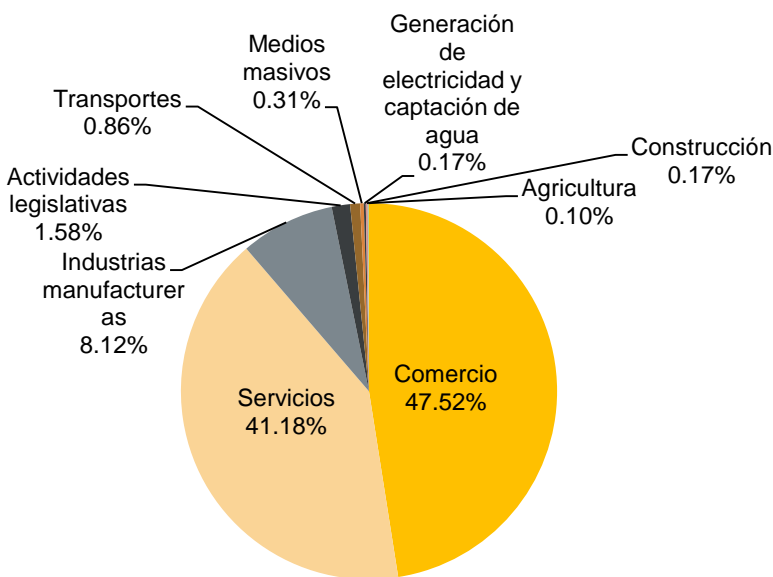

Posición en el ranking		
Municipio	Estatad	Regional
Atotonilco el Alto	20	3

**Tabla 11 Composición de las Empresas**

Atotonilco el Alto, noviembre 2019. (Unidades económicas).

Sector	Total de Unidades Económicas	0 a 5 personas	6 a 10 personas	11 a 30 personas	31 a 50 personas	51 a 100 personas	101 a 250 personas	Más de 250 personas
Comercio	1,387	1,303	48	28	3	4	1	
Servicios	1,202	1,075	81	37	3	4		2
Industrias manufactureras	237	193	25	12	1	2	2	2
Actividades legislativas	46	28	10	3	1	2	1	1
Transportes	25	16	4	4	1			
Medios masivos	9	6		3				
Generación de electricidad y captación de agua	5	2		1	2			
Construcción	5	2		2			1	
Agricultura	3	1		2				
<b>Total general</b>	<b>2,919</b>	<b>2,626</b>	<b>168</b>	<b>92</b>	<b>11</b>	<b>12</b>	<b>5</b>	<b>5</b>

FUENTE: IIEG, Instituto de Información Estadística y Geográfica del Estado de Jalisco; con información de INEGI, DENUE.



## Valor agregado censal bruto

El valor agregado censal bruto se define como: “*el valor de la producción que se añade durante el proceso de trabajo por la actividad creadora y de transformación del personal ocupado, el capital y la organización (factores de la producción), ejercida sobre los materiales que se consumen en la realización de la actividad económica.*” En resumen, esta variable se refiere al valor de la producción que añade la actividad económica en su proceso productivo.

Los censos económicos 2014, registraron que en el municipio de Atotonilco el Alto, los tres subsectores más importantes en la generación de valor agregado censal bruto fueron la *Industria de las bebidas y del tabaco; la Industria alimentaria; y el Comercio al por mayor de abarrotes, alimentos, bebidas, hielo y tabaco*, que generaron en conjunto el 60% del total del valor agregado censal bruto registrado en 2014 en el municipio.

El subsector de la *Industria alimentaria*, que concentró el 12% del valor agregado censal bruto en 2014, registró el mayor crecimiento real pasando de 104 millones 338 mil pesos en 2009 a 171 millones 739 mil pesos en 2014, representado un incremento de 64.6% durante el periodo.

Tabla 12 Subsectores con mayor valor agregado censal bruto (VACB)				
Atotonilco el Alto, 2009 y 2014. (Miles de pesos a precios de 2013).				
Subsector	2009	2014	% Part 2014	Var % 2009- 2014
312 Industria de las bebidas y del tabaco	638,733	550,696	38.3%	-13.8%
311 Industria alimentaria	104,338	171,739	12.0%	64.6%
431 Comercio al por mayor de abarrotes, alimentos, bebidas, hielo y tabaco	86,703	134,413	9.4%	55.0%
461 Comercio al por menor de abarrotes, alimentos, bebidas, hielo y tabaco	31,488	72,449	5.0%	130.1%
522 Instituciones de intermediación crediticia y financiera no bursátil	899	56,623	3.9%	6196.9%
515 Radio y televisión	-2,029	42,003	2.9%	
468 Comercio al por menor de vehículos de motor, refacciones, combustibles y lubricantes	30,859	36,218	2.5%	17.4%
722 Servicios de preparación de alimentos y bebidas	31,724	30,690	2.1%	-3.3%
434 Comercio al por mayor de materias primas agropecuarias y forestales, para la industria, y materiales de desecho	14,806	28,640	2.0%	93.4%
811 Servicios de reparación y mantenimiento	19,823	27,202	1.9%	37.2%
462 Comercio al por menor en tiendas de autoservicio y departamentales	-1,738	27,185	1.9%	
Otros	178,675	258,509	18.0%	44.7%
<b>Total</b>	<b>1,134,281</b>	<b>1,436,367</b>	<b>100.0%</b>	<b>26.6%</b>

**FUENTE:** IIEG, Instituto de Información Estadística y Geográfica del Estado de Jalisco; con base en datos proporcionados por el INEGI.

## Empleo

### Trabajadores asegurados en el IMSS *Por grupo económico*

Para diciembre de 2019 el IMSS reportó un total de 8,726 trabajadores asegurados, lo que representó para el municipio de Atotonilco el Alto un aumento de 491 trabajadores en comparación con el mes de diciembre de 2018, debido al incremento en el registro de empleo formal en la mayoría de sus grupos económicos, principalmente en el de *Agricultura*.

En función de los registros del IMSS el grupo económico que más empleos presentó dentro del municipio de Atotonilco el Alto es *Elaboración de bebidas*, ya que en diciembre de 2019 registró un total de 2,356 trabajadores concentrando el 27.00% del total de asegurados en el municipio.

El segundo grupo económico con más trabajadores asegurados fue Agricultura, que para diciembre de 2019 registró 1,060 trabajadores asegurados que representan el 12.15% del total de trabajadores asegurados a dicha fecha.

Tabla 13 Trabajadores asegurados									
Atotonilco el Alto, Jalisco 2012-2019									
Grupo económico	2012	2013	2014	2015	2016	2017	2018	2019	% part 2019
Elaboración de bebidas.	1,630	1,507	1,518	1,817	2,185	2,253	2,161	2,356	27.00%
Agricultura.	504	388	384	378	471	841	832	1,060	12.15%
Elaboración de alimentos.	691	718	738	873	930	1,007	984	967	11.08%
Fabricación de productos metálicos, excepto maquinaria y equipo.	253	266	274	380	402	415	616	662	7.59%
Construcción de edificaciones y obras de ingeniería civil.	203	113	184	164	257	386	625	566	6.49%
Compraventa de alimentos, bebidas y productos del tabaco.	292	296	305	310	343	387	417	434	4.97%
Compraventa de materias primas, materiales y auxiliares.	280	294	302	304	326	335	378	410	4.70%
Trabajos realizados por contratistas especializados.	88	93	116	128	120	103	112	216	2.48%
Servicios profesionales y técnicos.	62	107	92	119	137	145	239	195	2.23%
Compraventa en tiendas de autoservicios y departamentos especializados.	129	161	178	171	167	167	171	185	2.12%
Ganadería.	196	173	169	144	148	162	172	178	2.04%
Otros	1,367	1,387	1,440	1,463	1,521	1,553	1,528	1,497	17.16%
<b>Total</b>	<b>5,695</b>	<b>5,503</b>	<b>5,700</b>	<b>6,251</b>	<b>7,007</b>	<b>7,754</b>	<b>8,235</b>	<b>8,726</b>	<b>100.00%</b>

FUENTE: IIEG, Instituto de Información Estadística y Geográfica del Estado de Jalisco; en base a datos proporcionados por el IMSS

## Trabajadores asegurados en el IMSS Región Ciénega

En diciembre de 2019, Atotonilco el Alto se presenta como el segundo municipio, dentro de la región Ciénega, con mayor número de trabajadores concentrando el 17.36% del total.

De diciembre de 2012 a diciembre de 2019 el municipio de Atotonilco el Alto registró un importante incremento en el número de trabajadores asegurados en la región Ciénega, pasando de 5,695 asegurados en 2012 a 8,726 asegurados en 2019, un aumento de 3,031 trabajadores durante el total del periodo.

Tabla 14 Trabajadores asegurados									
Región Ciénega, Jalisco 2012-2019									
Municipio	2012	2013	2014	2015	2016	2017	2018	2019	% part.2019
Atotonilco el Alto	5,695	5,503	5,700	6,251	7,007	7,754	8,235	8,726	17.36%
Ayotlán	1,664	1,790	1,879	2,249	2,505	2,605	2,899	3,016	6.00%
Degollado	487	720	884	1,055	688	659	729	728	1.45%
Jamay	892	926	966	1,056	1,137	1,225	1,301	1,309	2.60%
La Barca	4,434	4,131	4,094	4,391	4,438	4,260	4,555	4,721	9.39%
Ocotlán	17,726	18,493	19,290	20,625	23,700	25,733	24,002	22,798	45.35%
Poncitlán	4,930	4,339	4,614	4,833	4,485	4,678	4,503	4,378	8.71%
Tototlán	1,153	1,251	1,254	1,445	1,521	1,613	1,788	1,896	3.77%
Zapotlán del Rey	1,074	258	385	357	1,619	3,675	2,892	2,700	5.37%
<b>Total región Ciénega</b>	<b>38,055</b>	<b>37,411</b>	<b>39,066</b>	<b>42,262</b>	<b>47,100</b>	<b>52,202</b>	<b>50,904</b>	<b>50,272</b>	<b>100.00%</b>

FUENTE: IIEG, Instituto de Información Estadística y Geográfica del Estado de Jalisco; en base a datos proporcionados por el IMSS

## Agricultura y ganadería

El valor de la producción agrícola en Atotonilco el Alto ha presentado diversas fluctuaciones durante el periodo 2013–2018, habiendo registrado su nivel más alto en 2018. El valor de la producción agrícola de Atotonilco el Alto de 2018, representó el 1.9% del total de producción agrícola estatal.

**Figura 7. Valor de la producción agrícola  
Atotonilco el Alto 2013 - 2018 (Miles de pesos)**

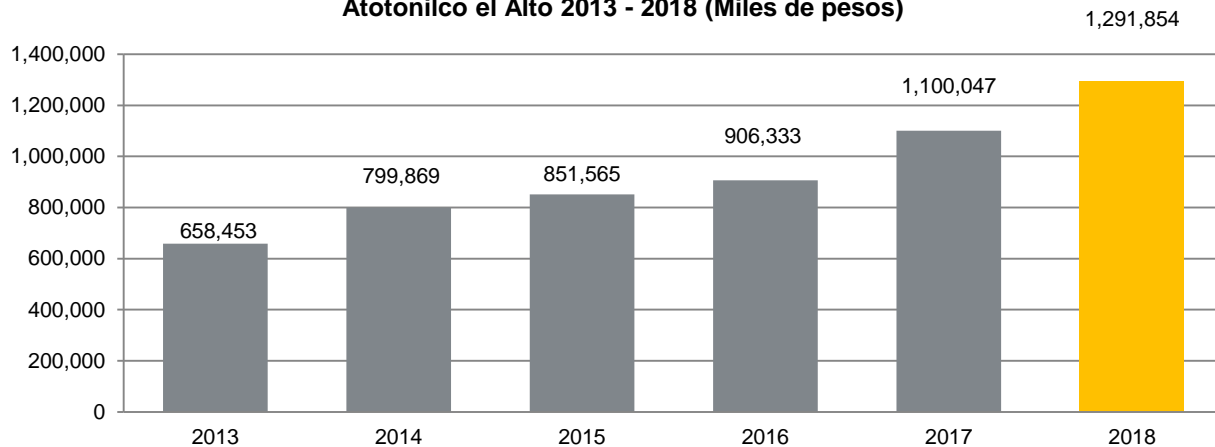

**FUENTE:** IIEG, Instituto de Información Estadística y Geográfica del Estado de Jalisco; información de SIAP / SAGARPA - OEIDRUS.

La producción ganadera en Atotonilco el Alto ha mantenido una tendencia creciente durante el periodo 2013-2018, con una ligera reducción en 2016. En 2018, la producción ganadera de Atotonilco el Alto representó el 2.1% del total de la producción ganadera estatal.

**Figura 8. Valor de la producción ganadera  
Atotonilco el Alto 2013 - 2018 (Miles de pesos)**

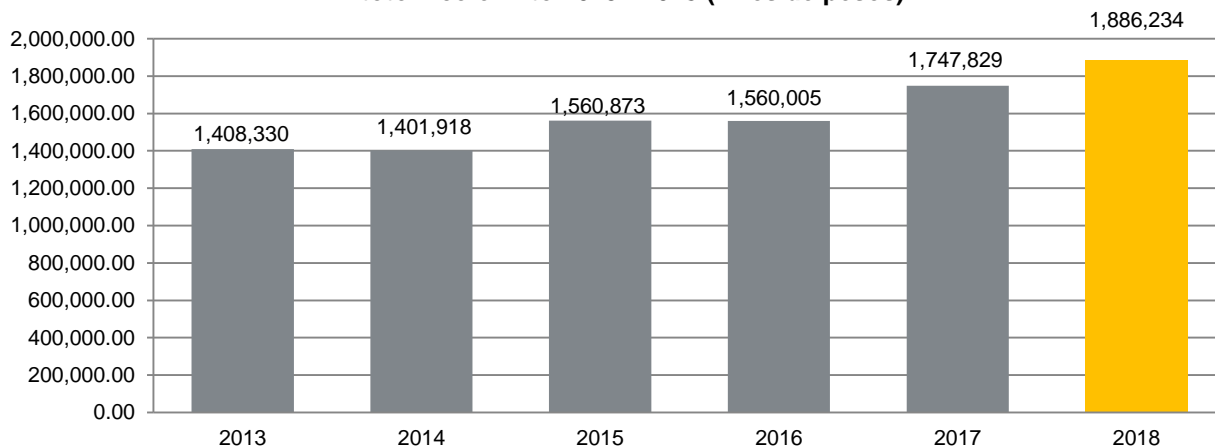

**FUENTE:** IIEG, Instituto de Información Estadística y Geográfica del Estado de Jalisco; información de SIAP / SAGARPA - OEIDRUS.



**IIEG**  
Instituto de Información  
Estadística y Geográfica  
de Jalisco

# MEDIO AMBIENTE

ATOTONILCO EL ALTO  
DIAGNÓSTICO DEL MUNICIPIO  
DICIEMBRE 2019



**Jalisco**  
GOBIERNO DEL ESTADO

## Índice municipal de medio ambiente

**Tabla 15 Municipios de la región Ciénega de acuerdo al índice municipal de medio ambiente.**

Atotonilco el Alto, Jalisco			
Nombre	Índice Municipal Medio Ambiente	Posición estatal	Categoría
Jamay	54.74	71	Medio
Poncitlán	54.44	72	Medio
La Barca	50.22	85	Bajo
Zapotlán del Rey	49.16	89	Bajo
Ocotlán	49.10	90	Bajo
Tototlán	46.93	95	Bajo
Degollado	45.06	102	Bajo
<b>Atotonilco el Alto</b>	<b>43.47</b>	<b>107</b>	<b>Muy Bajo</b>
Ayotlán	42.61	112	Muy Bajo

**FUENTE:** IIEG, Instituto de Información Estadística y Geográfica del Estado de Jalisco; 2012. Con información de SEMADES, 2000, 2010; SEMARNAT, 2000; CONAGUA, 2010; CONABIO, 2010; INEGI, 1982, 2005,2007; CONAFOR, 2007; CEA, 2007; CCA, 2010.

Considerando el índice de medio ambiente, que contempla aspectos como generación de residuos sólidos, deforestación, explotación de acuíferos, cobertura forestal, áreas naturales protegidas, entre otros, Atotonilco el Alto se ubica en el lugar 107 a nivel estatal, lo cual indica un desarrollo *Muy Bajo* del medio ambiente en comparación al resto de los municipios de la entidad, y la undécima posición en la región Ciénega.

En el Índice Municipal de Medio Ambiente, 2013, destaca que el 23.9% del territorio de Atotonilco el Alto se ubica en un acuífero sobreexplotado, sobre el cual se registra un total de 14,109 viviendas particulares habitadas, de las cuales 91.60% tienen disponibilidad de agua dentro de la casa o el terreno y 96.87% cuentan con drenaje conectado a la red pública, fosa séptica u otros.

El Municipio tiene una cobertura de 0.6% de bosques, 13.1% de selvas y 80.1% destinada a la agricultura. En los últimos 25 años el municipio ha recuperado 7.14 km<sup>2</sup> de superficie con vegetación natural y presenta 18.41% de la superficie con riesgo de erosión.

En términos de residuos sólidos urbanos, el municipio participa con el 0.73% del total estatal, equivalente a 54.831 toneladas generadas por día.



**IIEG**  
Instituto de Información  
Estadística y Geográfica  
de Jalisco

# GOBIERNO Y SEGURIDAD

ATOTONILCO EL ALTO  
DIAGNÓSTICO DEL MUNICIPIO  
DICIEMBRE 2019



**Jalisco**  
GOBIERNO DEL ESTADO



## Instituciones educativas

De acuerdo a los datos de escuelas proporcionados por el Sistema de Información y Gestión Educativa, durante el ciclo escolar 2017-2018, la región Ciénega del estado de Jalisco, compuesta por 9 municipios, contó con 927 escuelas en 893 planteles.

El municipio de Atotonilco El Alto tuvo 158 escuelas en 154 planteles.

Las escuelas en Atotonilco El Alto operaron principalmente en el turno matutino (78.5%), seguido por el turno vespertino (17.1%), discontinuo (2.5%), nocturno (1.3%) y por último continuo (0.6%). Ver tabla 18.

**Tabla 18. Datos generales de las Instituciones educativas en Atotonilco El Alto**

Ciclo escolar 2017-2018							
Municipio	Escuelas		Turno				
	Escuela	Planteles	Vespertino	Matutino	Discontinuo	Continuo	Nocturno
Atotonilco El Alto	158	154	27	124	4	1	2
			17.1%	78.5%	2.5%	0.6%	1.3%

**Fuente:** Elaborado por el IIEG con base en registros del Sistema de Información y Gestión Educativa.

El nivel educativo que se impartió en las escuelas del municipio fue principalmente de primaria (41.8%), seguido de preescolar (34.8%), secundaria (12.7%), media superior (7%), superior (1.9%), inicial (0.6%), CAM (0.6%) y por último formación para el trabajo (0.6%). Ver tabla 19.

**Tabla 19. Escuelas por nivel educativo en el municipio de Atotonilco El Alto**

Ciclo escolar 2017-2018								
	Nivel Educativo							
	Primaria	Preescolar	Secundaria	Media superior	Inicial	CAM*	Superior	Formación para el trabajo
Escuelas	66	55	20	11	1	1	3	1
% Participación	41.8%	34.8%	12.7%	7.0%	0.6%	0.6%	1.9%	0.6%

**Fuente:** Elaborado por el IIEG con base en registros del Sistema de Información y Gestión Educativa.

\* Centros de Atención Múltiple

Los servicios educativos que se tuvieron en las escuelas de Atotonilco El Alto fueron: general (68.4%), seguido de comunitario (13.9%), telesecundaria (5.7%), bachillerato general (5.7%), licenciatura y posgrado (1.9%), tecnológico (1.3%), técnica (1.3%), CAM (0.6%), inicial no escolarizada (0.6%) y por último formación para el trabajo (0.6%). Ver tabla 20.

**Tabla 20. Servicios educativos en Atotonilco El Alto por número de escuelas**

Ciclo escolar 2017-2018		
Servicio Educativo	Escuelas	% de participación
General	108	68.4%
Comunitario	22	13.9%
Indígena	0	0.0%
Telesecundaria	9	5.7%
Bachillerato general	9	5.7%
Tecnológico	2	1.3%
Técnica	2	1.3%
Inicial indígena	0	0.0%
CAM*	1	0.6%
Inicial no escolarizada	1	0.6%
Licenciatura y posgrado	3	1.9%
Formación para el trabajo	1	0.6%
Otro	0	0.0%

**Fuente:** Elaborado por el IIEG con base en registros del Sistema de Información y Gestión Educativa.  
\*Centros de Atención Múltiple

La matrícula de alumnos registrados en el ciclo escolar 2017-2018 en el municipio de Atotonilco El Alto fue de 16,006, de los cuales el 49.7% fueron hombres y el 50.3% mujeres.

La cantidad de docentes en el registro fue de 592 profesores y hubo un promedio de 27 alumnos por profesor. Ver tabla 21.

**Tabla 21. Alumnos y docentes en Atotonilco El Alto**

Ciclo escolar 2017-2018					
Municipio	Alumnos			Docentes	Alumnos por Profesor
	Hombres	Mujeres	Total	Total	Total
Atotonilco El Alto	7,948	8,058	16,006	592	27

**Fuente:** Elaborado por el IIEG con base en registros del Sistema de Información y Gestión Educativa.

## Desarrollo institucional

El Índice de Desarrollo Municipal (IDM) mide el progreso de un municipio en cuatro dimensiones del desarrollo: social, económica, ambiental e institucional, con la finalidad de presentar una evaluación integral de la situación de cada uno de éstos. El IDM parte de tres premisas vinculadas con el concepto de desarrollo humano, según el cual, el principal objetivo es beneficiar a las personas; las actividades de los gobiernos afectan el nivel de desarrollo de sus comunidades y que el desarrollo sostenible posibilita el bienestar de los individuos a largo plazo (ver detalles en [https://iieg.gob.mx/ns/wp-content/uploads/2020/08/Metodologia\\_IDM.pdf](https://iieg.gob.mx/ns/wp-content/uploads/2020/08/Metodologia_IDM.pdf)).

En los tres apartados anteriores ya se ha hecho referencia al desarrollo social, económico y del medio ambiente; finalmente en esta sección se aborda el componente institucional (Índice de Desarrollo Municipal Institucional; IDM-I), que mide el desempeño de las instituciones gubernamentales de un municipio a través de cinco rubros que contemplan el esfuerzo tributario, la transparencia, la participación electoral, el número de empleados municipales per cápita y la seguridad.

En la construcción del IDM se decidió incluir cinco variables para medir el desarrollo institucional de los municipios de Jalisco, tal y como se muestra en las dos tablas siguientes, por medio del porcentaje de participación ciudadana en elecciones; la evaluación del cumplimiento de la publicación de información fundamental y de la obligación de la atención a las solicitudes de información; la tasa de empleados municipales por cada mil habitantes; el porcentaje de ingresos propios por municipio y el número de delitos del fuero común por cada mil habitantes.

**Tabla 22. Desarrollo institucional de los municipios en el contexto estatal con base en cinco indicadores**

<b>Atotonilco el Alto, Región Ciénega (Parte I)</b>							
Clave	Municipio	Porcentaje de participación ciudadana en elecciones 2018		Evaluación del cumplimiento de la publicación de información fundamental 2016		Empleados municipales por cada 1000 habitantes 2018	
		Valor municipal	Lugar estatal	Valor municipal	Lugar estatal	Valor municipal	Lugar estatal
<b>13</b>	<b>Atotonilco el Alto</b>	<b>56.61</b>	<b>108</b>	<b>31.25</b>	<b>19</b>	<b>10.30</b>	<b>30</b>
16	Ayotlán	62.24	72	18.75	35	8.19	15
18	La Barca	53.51	117	68.75	8	5.75	6
33	Degollado	52.40	123	6.25	90	12.05	47
47	Jamay	61.49	79	31.25	19	9.41	22
63	Ocotlán	57.43	103	62.50	9	10.46	32
66	Poncitlán	57.17	105	87.50	1	7.52	13
105	Tototlán	60.96	83	0.00	96	11.05	36
123	Zapotlán del Rey	61.32	81	62.50	9	2.95	2

**FUENTE:** Elaborado por el IIEG con base en el padrón electoral del INE, Cómputos Distritales 2018 de las Elecciones Federales del INE, la Estadística de Finanzas Públicas Estatales y Municipales (EFIPEM) 2018, Base de Delitos del Fuero Común del Secretariado Ejecutivo del Sistema Nacional de Seguridad Pública, Encuesta Intercensal 2015 del INEGI, Censo Nacional de Gobiernos Municipales y Delegacionales (CNGMD) 2019 y las evaluaciones del ITEI de 2016(ver detalles y notas en IDM 2012 [https://iieg.gob.mx/ns/wp-content/uploads/2020/08/Metodologia\\_IDM.pdf](https://iieg.gob.mx/ns/wp-content/uploads/2020/08/Metodologia_IDM.pdf)).

En el caso de Atotonilco el Alto, en 2018 registró una participación electoral del 56.61%, que lo coloca en el lugar 108 de los 125 municipios. Lo que significa que tiene una baja participación electoral en comparación con otras municipalidades del estado. Por otra parte, en 2016 con una calificación de 31.25% en materia de cumplimiento en las obligaciones de transparencia, el municipio se colocó en el lugar 19, lo que muestra el grado de compromiso de una administración en publicar y mantener actualizada la información, en particular, la correspondiente a los rubros financieros y regulatorios; así como la mejora en su accesibilidad y un adecuado manejo y protección de la información confidencial. Esto en el marco del cumplimiento del derecho de acceso a la información pública.

En lo que respecta a los empleados que laboran en las administraciones públicas, es importante destacar que en 2018 Atotonilco el Alto tenía una tasa de 10.3 empleados municipales por cada mil habitantes, por lo que ocupó el sitio 30 a nivel estatal en este rubro. Esto en el sentido de que entre menor sea el valor de este indicador mejor, porque implica una lógica de austeridad donde con menos empleados municipales se logra prestar los servicios municipales a la población.

Asimismo, en el ámbito de las finanzas municipales, para 2018 el 57.57% de los ingresos de Atotonilco el Alto se consideran propios; esto significa que fueron generados mediante sus propias estrategias de recaudación, lo que posiciona al municipio en el lugar 21 en el ordenamiento de este indicador respecto a los demás municipios del estado. Mientras que en la cuestión de seguridad, en 2019 el municipio registró una tasa de 8.2 delitos por cada cien mil habitantes, que se traduce en el lugar 80 en el contexto estatal, siendo el lugar uno, el municipio más seguro en función de esta tasa.

Considerando los cinco indicadores, Atotonilco el Alto obtiene un desarrollo institucional alto con un IDM-I de 51.88, que lo coloca en el sitio 32 del ordenamiento estatal. Donde el primer lugar lo tiene Poncitlán y el último, San Martín de Bolaños.

**Tabla 23. Desarrollo institucional de los municipios en el contexto estatal con base en cinco indicadores**

**Atotonilco el Alto, Región Ciénega (Parte II)**

Clave	Municipio	Porcentaje de ingresos propios		Delitos del fuero común por cada 100,000 habitantes 2019		IDM-Institucional		
		Valor municipal	Lugar estatal	Valor municipal	Lugar estatal	Índice	Grado	Lugar estatal
<b>13</b>	<b>Atotonilco el Alto</b>	<b>57.57</b>	<b>21</b>	<b>8.20</b>	<b>80</b>	<b>51.88</b>	<b>Alto</b>	<b>32</b>
16	Ayotlán	60.79	11	3.71	22	54.07	Muy Alto	18
18	La Barca	45.47	73	8.49	84	53.93	Alto	20
33	Degollado	46.22	72	3.66	21	45.92	Bajo	101
47	Jamay	52.64 <sup>a</sup>	44	8.85	90	50.73	Alto	41
63	Ocotlán	52.38	45	11.16	105	54.75	Muy Alto	16
66	Poncitlán	56.36	22	5.85	49	63.88	Muy Alto	1
105	Tototlán	50.75	53	6.55	60	45.65	Bajo	103
123	Zapotlán del Rey	17.36	122	3.86	24	48.12	Medio	74

**FUENTE:** Elaborado por el IIEG con base en el padrón electoral del INE, Cómputos Distritales 2018 de las Elecciones Federales del INE, la Estadística de Finanzas Públicas Estatales y Municipales (EFIPEM) 2018, Base de Delitos del Fuero Común del Secretariado Ejecutivo del Sistema Nacional de Seguridad Pública, Encuesta Intercensal 2015 del INEGI, Censo Nacional de Gobiernos Municipales y Delegacionales (CNGMD) 2019 y las evaluaciones del ITEI de 2016(ver detalles y notas en IDM 2012 [https://iieg.gob.mx/ns/wp-content/uploads/2020/08/Metodologia\\_IDM.pdf](https://iieg.gob.mx/ns/wp-content/uploads/2020/08/Metodologia_IDM.pdf)).

<sup>a</sup> Datos corresponden al 2017.

## Incidencia delictiva

Durante el 2019, se abrieron un total de 526 carpetas de investigación, de las cuales 272 se abrieron en el primer semestre, mientras que en los siguientes seis meses fueron 254. Mayo es el mes con más casos con 56 indagaciones. Febrero es el mes con la menor cantidad de carpetas abiertas con 30. El promedio de carpetas abiertas por mes en el municipio es de 44. (Figura 9).

**Figura 9. Cantidad de carpetas de investigación por mes, Atotonilco el Alto 2019**

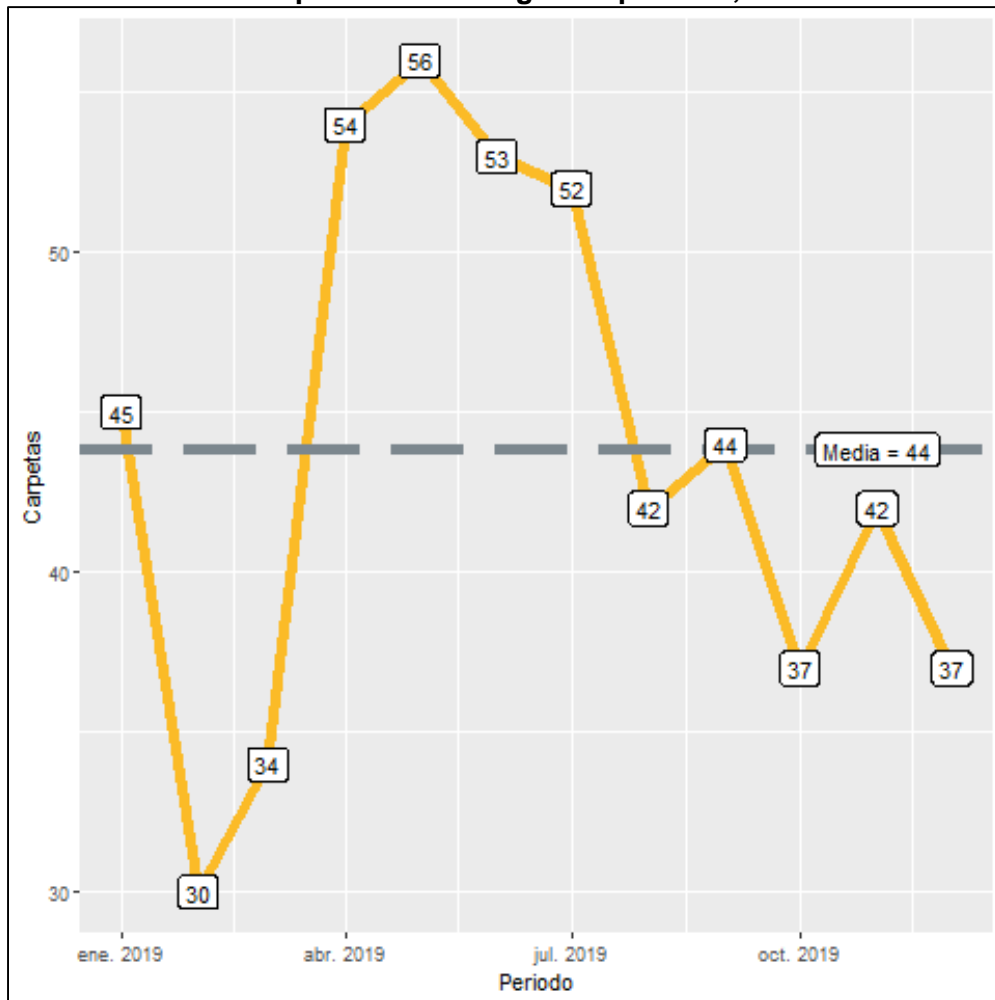

**Fuente:** Elaborado por el IIEG con datos del Secretariado Ejecutivo del Sistema Nacional de Seguridad Pública

En Atotonilco el Alto durante el 2019, el 47% de los delitos afectaron al bien jurídico de el patrimonio seguido de la vida y la integridad corporal con 21% y el tercer bien jurídico con mayor afectación fue la familia con 10%. (Figura 10). Con relación al bien jurídico de el patrimonio que fue el más afectado en 2019 en el municipio, otros robos fue el subtipo de delito que abrió más carpetas con 56; en segundo puesto, daño a la propiedad con 55 seguido de robo de vehículo automotor con 33 casos. (Figura 11).

**Figura 10. Distribución porcentual de los bienes jurídicos afectados, Atotonilco el Alto 2019**

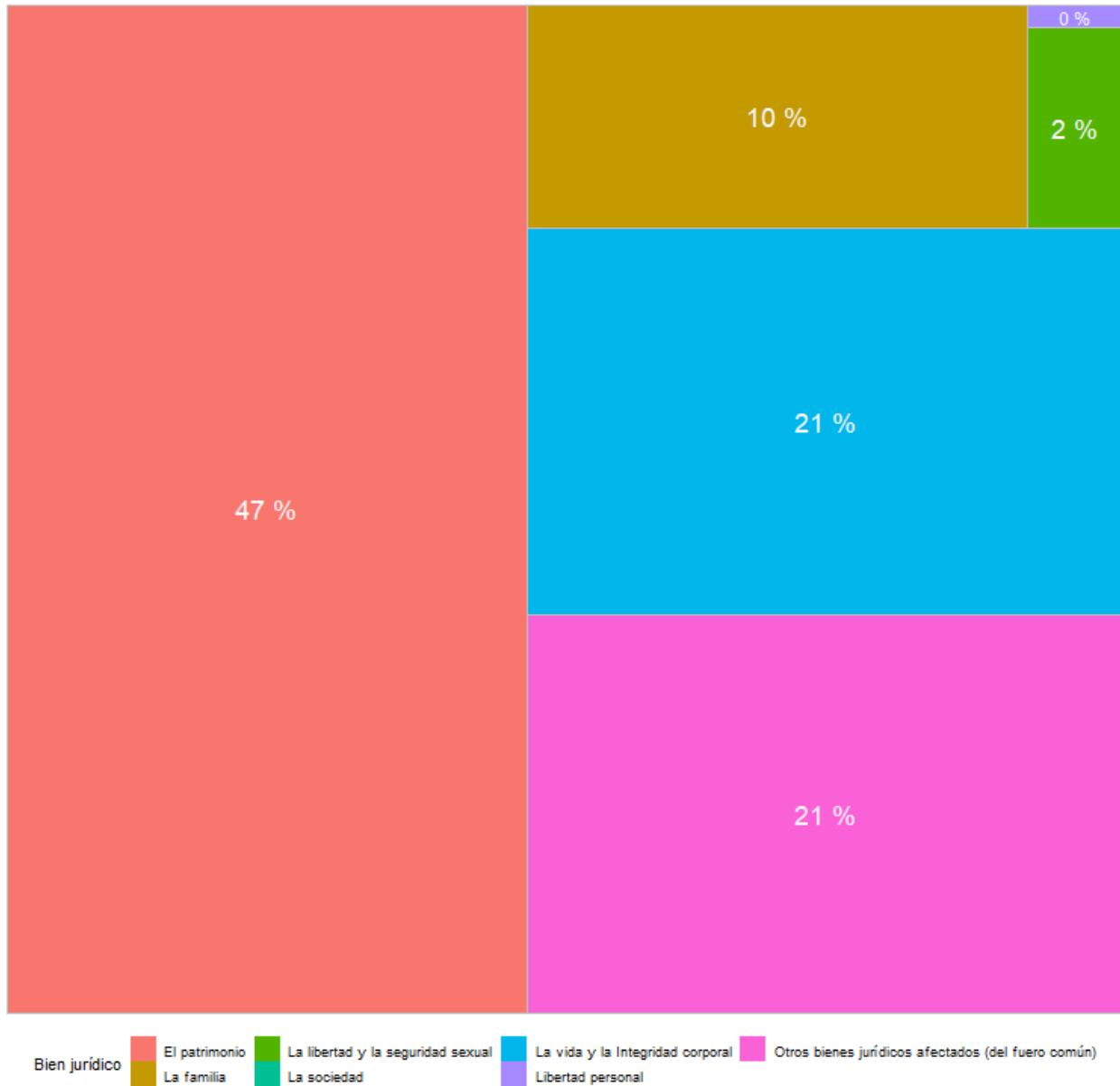

**Fuente:** Elaborado por el IIEG con datos del Secretariado Ejecutivo del Sistema Nacional de Seguridad Pública



**Figura 11. Cantidad de carpetas por los 5 subtipos de delitos que afectaron más a el patrimonio, Atotonilco el Alto 2019**

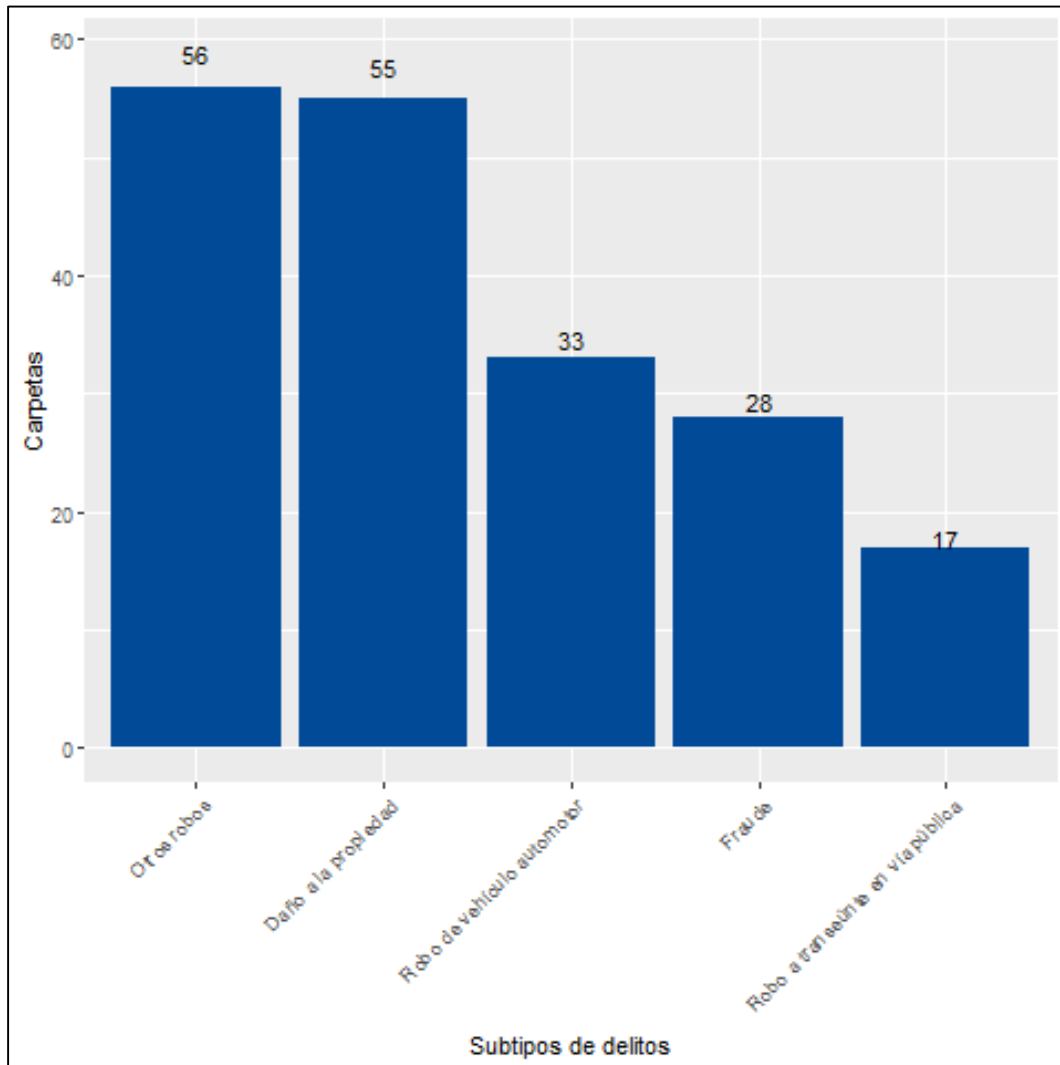

Fuente: Elaborado por el IIEG con datos del Secretariado Ejecutivo del Sistema Nacional de Seguridad Pública

## Directorio municipal



**Presidente Municipal Atotonilco el Alto**  
Cruz Carrillo Solís  
[atogobmx@gmail.com](mailto:atogobmx@gmail.com)

### Domicilio

Juárez No. 1 C.P. 47750, Atotonilco el Alto, Jalisco.

### Teléfonos

(391) 917 0016 / 917 0524 / 917 2820

### Síndico (a)

Eduardo Hernández Magaña

### Regidores (as)

Alma Jeaneth Zamora Lugo  
Juan Manuel Vázquez López  
Sofía Steffi García Navarro  
Fernando Martínez Hernández  
Adriana Patricia Plascencia Curiel  
Teresa García García  
Jesús Guillermo González Vera  
Miguel Ortega Guzmán  
María de Jesús Placencia Aguilar  
Francisco Javier Aguirre Méndez  
Rafael Eduardo Barragán Castillo  
Carlos Alberto Romo Hernández

### Partido Político

Coalición por México al Frente:  
Movimiento Ciudadano (MC)  
Partido Acción Nacional (PAN)  
Partido de la Revolución Democrática (PRD)



[contacto@iieg.gob.mx](mailto:contacto@iieg.gob.mx)  
[www.iieg.gob.mx](http://www.iieg.gob.mx)

Calzada de los Pirules 71 Col. Cd. Granja  
C.P. 45010, Zapopan, Jalisco, Méx.  
Teléfono: (33) 3777-1770



**IIEG**  
Instituto de Información  
Estadística y Geográfica  
de Jalisco

