



IIEG

Instituto de Información
Estadística y Geográfica
de Jalisco



AHUALULCO DE MERCADO DIAGNÓSTICO DEL MUNICIPIO DICIEMBRE 2019



Jalisco
GOBIERNO DEL ESTADO



AHUALULCO DE MERCADO DIAGNÓSTICO DEL MUNICIPIO

Diciembre 2019

HISTORIA	3
Toponimia	
Contexto histórico	
GEOGRAFÍA	6
Mapa base	
Medio físico e infraestructura	
DEMOGRAFÍA Y SOCIEDAD	10
Aspectos demográficos	
Intensidad migratoria	
Pobreza multidimensional	
Marginación	
Índices sociodemográficos	
ECONOMÍA	21
Número de empresas	
Valor agregado censal bruto	
Empleo	
Agricultura y ganadería	
MEDIO AMBIENTE	29
Subíndice municipal de medio ambiente	
DESARROLLO INSTITUCIONAL	31
Desarrollo institucional	

Consulta el documento en línea
[Cuadernillos Municipales](#)



IIEG
Instituto de Información
Estadística y Geográfica
de Jalisco

HISTORIA

**AHUALULCO DE MERCADO
DIAGNÓSTICO DEL MUNICIPIO
DICIEMBRE 2019**



Jalisco
GOBIERNO DEL ESTADO

Toponimia

El nombre de Ahualulco se deriva de la palabra náhuatl “Ayahualulco” que significa: “lugar coronado de agua” o “lugar que rodea el agua”.

Figura 1. Ahualulco de Mercado, Jalisco.
Localización geográfica.



FUENTE: IIEG, Instituto de Información Estadística y Geográfica del Estado de Jalisco, “Mapa General del Estado de Jalisco, 2012”

Contexto histórico

En la época prehispánica fue cacicazgo perteneciente al tlatoanazgo de Etzatlán, habitado por los tochos. Lo gobernó el guerrero Guajotzin o Huejotzin. El poblado fue incendiado por los tarascos en 1510. En 1531 se llevó a cabo la fundación hispánica.

Un hecho importante ocurrió en 1810 cuando el párroco de Ahualulco José María Mercado secundó la causa de Miguel Hidalgo; proclamando la Independencia y uniéndose así al movimiento insurgente.

El 8 de abril de 1844 por decreto se estableció ayuntamiento, constituyéndose Ahualulco en municipio, Un par de años más tarde, el 19 de diciembre de 1846 se le dio el nombre de Ahualulco de Mercado en recuerdo del héroe insurgente cura José María Mercado. Ese mismo año, en el mes de septiembre, se consideró a Ahualulco como cabecera del Quinto Cantón del Estado y en octubre pasó a ser cabecera de uno de los 28 departamentos de Jalisco.



IIEG
Instituto de Información
Estadística y Geográfica
de Jalisco

GEOGRAFÍA

AHUALULCO DE MERCADO
DIAGNÓSTICO DEL MUNICIPIO
DICIEMBRE 2019



Jalisco
GOBIERNO DEL ESTADO

Figura 2. Ahualulco de Mercado, Jalisco.
 Mapa base.

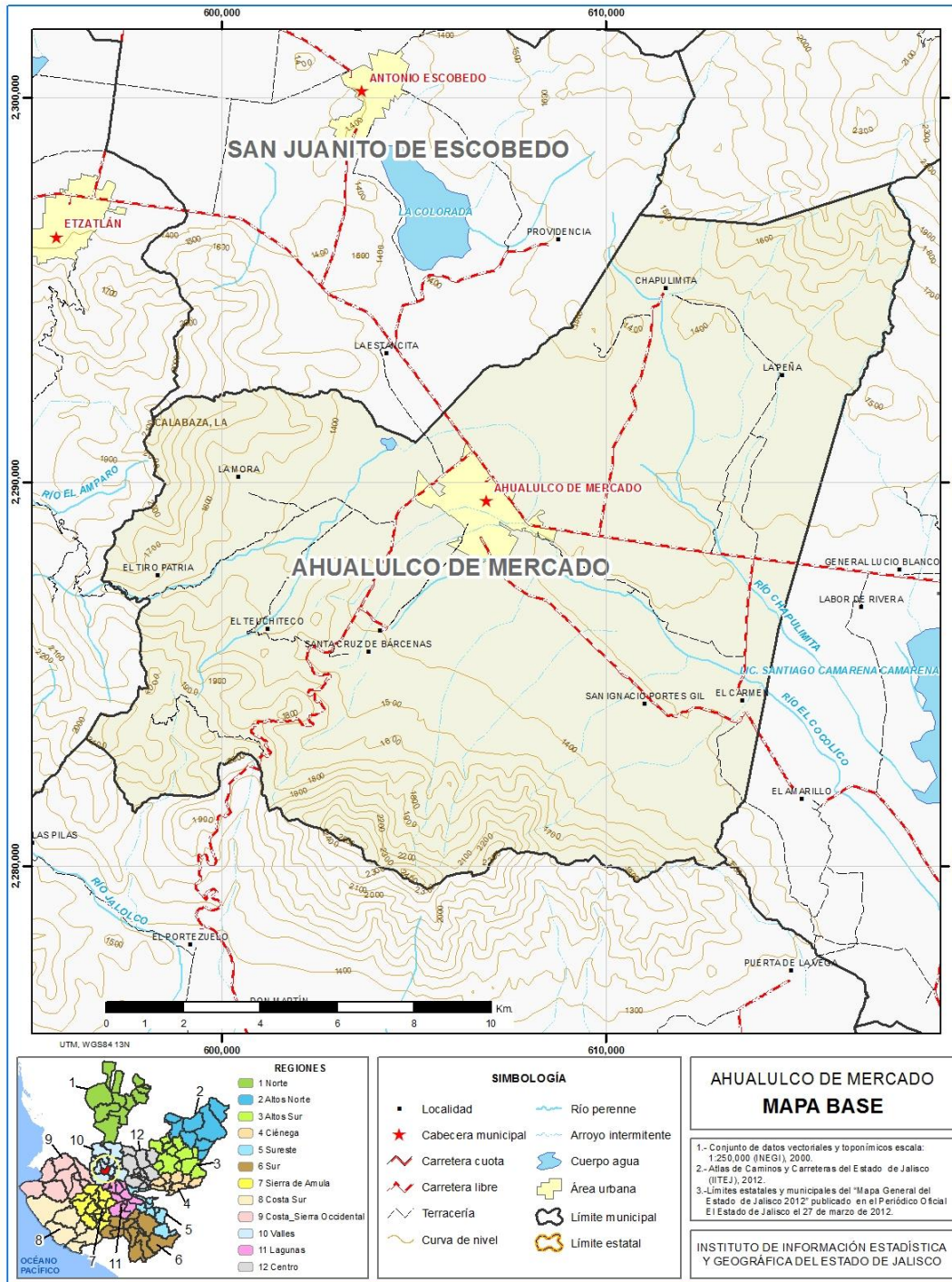

FUENTE: IIEG, Instituto de Información Estadística y Geográfica del Estado de Jalisco; 2015.

Geografía

Tabla 1 Medio físico		
Ahualulco de Mercado, Jalisco		
Medio físico	Descripción	
Superficie municipal (km ²)	235	El municipio de Ahualulco de Mercado tiene una superficie de 235Km ² . Por su superficie se ubica en la posición 102 con relación al resto de los municipios del estado.
Altura (msnm)	Mínima municipal	1,280
	Máxima municipal	2,600
	Cabecera municipal	1,320
Pendientes (%)	Planas (< 5°)	54.9
	Lomerío (5° - 15°)	15.7
	Montañosas (> 15°)	29.3
Clima (%)	Semicálidosemihúmedo	100.0
Temperatura (°C)	Máxima promedio	33.3
	Mínima promedio	7.9
	Media anual	20.5
Precipitación (mm)	Media anual	900
Geología (%)	Aluvial	39.5
	Extrusiva ácida	27.3
	Basalto	14.5
	Arenisca - Conglomerado	8.1
	Andesita	5.5
	Otros	5.1
Tipo de suelo (%)	Feozem	45.6
	Regosol	24.3
	Planosol	11.7
	Luvisol	11.3
	Vertisol	5.1
	Otros	2.0
Cobertura de suelo (%)	Agricultura	60.2
	Asentamiento humano	2.6
	Bosque	26.5
	Pastizal	3.0
	Selva	7.6

FUENTE: IIEG, Instituto de Información Estadística y Geográfica del Estado de Jalisco; con base en: Geología, Edafología, esc. 1:50,000 y Uso de Suelo y Vegetación SVI, esc. 1:250,000, INEGI. Clima, CONABIO. Tomo 1 Geografía y Medio Ambiente de la Enciclopedia Temática Digital de Jalisco. MDE y MDT del conjunto de datos vectoriales, esc. 1:50,000, INEGI. Mapa General del Estado de Jalisco 2012.

Tabla 2 Infraestructura

Ahualulco de Mercado, Jalisco

Infraestructura		Descripción
Infraestructura (km)	Carreteras	46.46
	Caminos	53.91
El municipio se encuentra en el primer lugar de la región Valles, registrando grado muy alto de conectividad en caminos y carreteras.		
Tipo de servicios	Cantidad	Comentarios
Cementerio	2	
Escuelas	20	
Palacio o ayudantía	1	
Mercado	1	La información presentada en esta tabla corresponde a los servicios concentrados en localidades mayores a 2,500 habitantes.
Plaza	4	
Centro Salud	4	
Templo	9	

FUENTE: IIEG, Instituto de Información Estadística y Geográfica del Estado de Jalisco Atlas de Caminos y Carreteras del Estado de Jalisco 2012 Conectividad 2012. Mapa General del Estado de Jalisco 2012. Censo de Población y Vivienda 2000 y 2010, INEGI. Siete servicios básicos, CDTR-IIEG, 2009.



IIEG
Instituto de Información
Estadística y Geográfica
de Jalisco

DEMOGRAFÍA Y SOCIEDAD

AHUALULCO DE MERCADO
DIAGNÓSTICO DEL MUNICIPIO
DICIEMBRE 2019



Jalisco
GOBIERNO DEL ESTADO

Aspectos demográficos

El municipio de Ahualulco de Mercado pertenece a la región Valles, su población en 2015 según la Encuesta Intercensal es de 23 mil 362 personas; 48.7 por ciento hombres y 51.3 por ciento mujeres, los habitantes del municipio representaban el 7.4 por ciento del total regional (ver tabla 3). Comparando este monto poblacional con el del año 2010, se obtiene que la población municipal aumentó un 7.6 por ciento en cinco años.

Tabla 3 Población por sexo, porcentaje en el municipio						
Ahualulco de Mercado, Jalisco						
Clave No.	Municipio/localidad	Población total 2010	Población 2015			
			Total	Porcentaje en el municipio	Hombres	Mujeres
003	AHUALULCO DE MERCADO	21,714	23,362	100.00	11,371	11,991

FUENTE: IIEG, Instituto de Información Estadística y Geográfica del Estado de Jalisco con base en INEGI, censos y conteos nacionales, 2010-2015

Se estima que para el 2020 esta población aumentará a 24 mil 796 habitantes, donde 12 mil 205 son hombres y 12 mil 591 mujeres, representando el 0.29 por ciento de la población total del estado.

El municipio en 2010 contaba con 28 localidades, de éstas, 3 eran de dos viviendas y 14 de una. La cabecera municipal de Ahualulco de Mercado es la localidad más poblada con 15 mil 512 personas, y representaba el 71.4 por ciento de la población, le sigue Portes Gil con el 10.8, El Carmen y Santa Cruz de Bárcenas con el 7.2 y 7.1 por ciento respectivamente y Chapulimita con el 1.6 por ciento del total municipal.

Tabla 4 Población por sexo, porcentaje en el municipio						
Ahualulco de Mercado, Jalisco						
Clave No.	Municipio/localidad	Población total 2000	Población 2010			
			Total	Porcentaje en el municipio	Hombres	Mujeres
003	AHUALULCO DE MERCADO	20,118	21,714	100.00	10,677	11,037
0001	1 AHUALULCO DE MERCADO	14,042	15,512	71.4	7,610	7,902
0038	2 PORTES GIL (SAN IGNACIO)	2,169	2,353	10.8	1,132	1,221
0004	3 EL CARMEN (EL CAPULÍN)	1,487	1,557	7.2	771	786
0028	4 SANTA CRUZ DE BÁRCENAS (SANTA CRUZ)	1,494	1,546	7.1	784	762
0007	5 CHAPULIMITA (CHAPULI)	372	355	1.6	186	169

FUENTE: IIEG, Instituto de Información Estadística y Geográfica del Estado de Jalisco con base en INEGI, censos y conteos nacionales, 2010-2015

Intensidad migratoria

El estado de Jalisco tiene una añeja tradición migratoria a Estados Unidos que se remonta hacia los finales del siglo XIX. Se estima que 1.4 millones de personas nacidas en Jalisco habitan en Estados Unidos y que alrededor de 2.6 millones de personas nacidas en aquel país son hijos de padres jaliscienses. De acuerdo al índice de intensidad migratoria calculado por Consejo Nacional de Población (CONAPO) con datos del censo de población de 2010 del INEGI, Jalisco tiene un grado alto de intensidad migratoria, y tiene el lugar decimotercero entre las entidades federativas del país con mayor intensidad migratoria.

Figura 3. Grado de Intensidad migratoria a Estados Unidos.
Jalisco, 2010

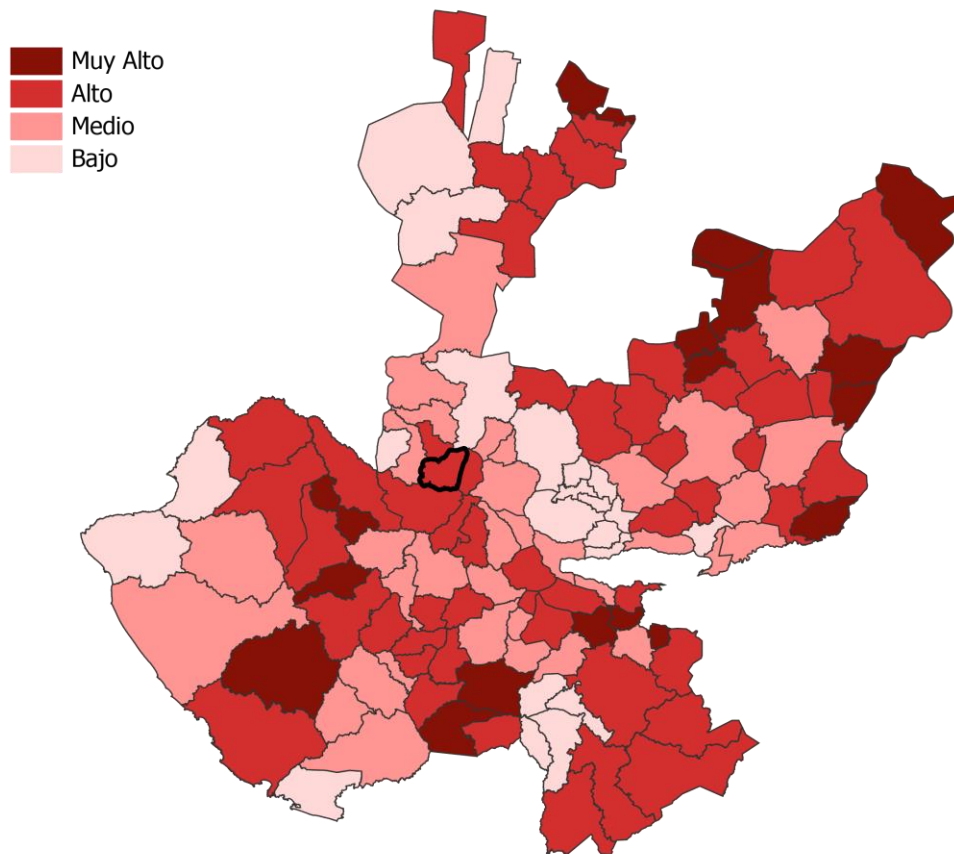

FUENTE: IIEG, Instituto de Información Estadística y Geográfica del Estado de Jalisco con base en estimaciones del CONAPO, 2010

Los indicadores de este índice señalan que particularmente en Ahualulco de Mercado el 11.85 por ciento de las viviendas del municipio se recibieron remesas en 2010, en un 4.31 por ciento se reportaron emigrantes del quinquenio anterior (2005-2010), en el 2.54 por ciento se registraron migrantes circulares del quinquenio anterior, así mismo el 5.58 por ciento de las viviendas contaban con migrantes de retorno del quinquenio anterior (ver tabla 5).

Tabla 5 Índice y grado de intensidad migratoria e indicadores socioeconómicos

Ahualulco de Mercado, 2010	
Índice y grado de intensidad migratoria e indicadores socioeconómicos	Valores
Índice de intensidad migratoria	0.7706043
Grado de intensidad migratoria	Alto
Total de viviendas	5665
% Viviendas que reciben remesas	11.85
% Viviendas con emigrantes en Estados Unidos del quinquenio anterior	4.31
% Viviendas con migrantes circulares del quinquenio anterior	2.54
% Viviendas con migrantes de retorno del quinquenio anterior	5.58
Lugar que ocupa en el contexto estatal	68
Lugar que ocupa en el contexto nacional	501

FUENTE: IIEG, Instituto de Información Estadística y Geográfica del Estado de Jalisco con base en estimaciones del CONAPO con base en el INEGI, muestra del diez por ciento del Censo de Población y Vivienda 2010.

Cabe señalar que en el cálculo previo del índice de intensidad migratoria, que fue en el año 2000, la unidad de observación eran los hogares y Ahualulco de Mercado ocupaba el lugar 76 con grado alto, donde los hogares que recibieron remesas fue el 13.96 por ciento, hogares con emigrantes en Estados Unidos del quinquenio anterior 9.11 por ciento, el 1.88 por ciento de los hogares tenían migrantes circulares del quinquenio anterior y 2.73 por ciento migrantes de retorno (ver tabla 6).

Tabla 6 Índice y grado de intensidad migratoria e indicadores socioeconómicos

Ahualulco de Mercado, 2000	
Índice y grado de intensidad migratoria e indicadores socioeconómicos	Valores
Índice de intensidad migratoria	0.7590057
Grado de intensidad migratoria	Alto
Total de hogares	4798
% Hogares que reciben remesas	13.96
% Hogares con emigrantes en Estados Unidos del quinquenio anterior	9.11
% Hogares con migrantes circulares del quinquenio anterior	1.88
% Hogares con migrantes de retorno del quinquenio anterior	2.73
Lugar que ocupa en el contexto estatal	76

Fuente: Consejo Nacional de Población. Colección: Índices Sociodemográficos. Diciembre de 2001.

Pobreza multidimensional

La pobreza, está asociada a condiciones de vida que vulneran la dignidad de las personas, limitan sus derechos y libertades fundamentales, impiden la satisfacción de sus necesidades básicas e imposibilitan su plena integración social. De acuerdo con esta concepción, una persona se considera en situación de pobreza multidimensional cuando sus ingresos son insuficientes para adquirir los bienes y los servicios que requiere para satisfacer sus necesidades y presenta carencia en al menos uno de los siguientes seis indicadores: rezago educativo, acceso a los servicios de salud, acceso a la seguridad social calidad y espacios de la vivienda servicios básicos en la vivienda.

La nueva metodología para medir el fenómeno de la pobreza fue desarrollada por el CONEVAL y permite profundizar en el estudio de la pobreza, ya que además de medir los ingresos, como tradicionalmente se realizaba, se analizan las carencias sociales desde una óptica de los derechos sociales.

Estos componentes permitirán dar un seguimiento puntual de las carencias sociales y al bienestar económico de la población, además de proporcionar elementos para el diagnóstico y seguimiento de la situación de la pobreza en nuestro país, desde un enfoque novedoso y consistente con las disposiciones legales aplicables y que retoma los desarrollos académicos recientes en materia de medición de la pobreza.

En términos generales de acuerdo a su ingreso y a su índice de privación social se proponen la siguiente clasificación:

Pobres multidimensionales.- Población con ingreso inferior al valor de la línea de bienestar y que padece al menos una carencia social.

Vulnerables por carencias sociales.- Población que presenta una o más carencias sociales, pero cuyo ingreso es superior a la línea de bienestar.

Vulnerables por ingresos.- Población que no presenta carencias sociales y cuyo ingreso es inferior o igual a la línea de bienestar.

No pobre multidimensional y no vulnerable.- Población cuyo ingreso es superior a la línea de bienestar y que no tiene carencia social alguna.

Tabla 7 Pobreza Multidimensional**Ahualulco de Mercado, 2010-2015**

Indicadores de incidencia	Porcentaje		Personas		Carencias promedio	
	2010	2015	2010	2015	2010	2015
Pobreza multidimensional						
Población en situación de pobreza multidimensional	43.1	33.0	7,971	6,519	1.8	1.8
Población en situación de pobreza multidimensional moderada	39.5	30.5	7,300	6,026	1.6	1.6
Población en situación de pobreza multidimensional extrema	3.6	2.5	671	493	3.4	3.4
Población vulnerable por carencias sociales	26.6	26.8	4,917	5,294	1.7	1.6
Población vulnerable por ingresos	10.3	13.9	1,908	2,734		
Población no pobre multidimensional y no vulnerable	20.0	26.3	3,699	5,180		
Privación social						
Población con al menos una carencia social	69.7	59.9	12,887	11,814	1.7	1.7
Población con al menos tres carencias sociales	10.3	9.5	1,910	1,867	3.3	3.3
Indicadores de carencias sociales						
Rezago educativo	20.2	16.1	3,727	3,174	2.0	2.2
Acceso a los servicios de salud	26.4	12.6	4,892	2,489	2.4	2.4
Acceso a la seguridad social	54.8	46.7	10,141	9,215	1.9	1.8
Calidad y espacios de la vivienda	3.9	5.1	724	1,007	2.9	2.6
Acceso a los servicios básicos en la vivienda	5.1	8.9	942	1,755	2.5	2.8
Acceso a la alimentación	11.0	12.6	2,029	2,481	2.6	2.4
Bienestar						
Población con un ingreso inferior a la línea de bienestar mínimo	22.2	14.1	4,101	2,772	1.6	1.5
Población con un ingreso inferior a la línea de bienestar	53.4	46.9	9,879	9,253	1.4	1.2

Fuente: Elaborado por el IIEG con base en estimaciones del CONEVAL con base en el MCS-ENIGH 2010, la muestra del Censo de Población y Vivienda 2010, el Modelo Estadístico 2015 para la continuidad del MCS-ENIGH y la Encuesta Intercensal 2015.

En la tabla 7 se muestra los datos actualizados a 2015 del porcentaje y número de personas en situación de pobreza, vulnerable por carencias sociales, vulnerable por ingresos y; no pobre y no vulnerable en Ahualulco de Mercado el 33.0 por ciento de la población se encuentra en situación de pobreza, es decir 6 mil 519 personas comparten esta situación en el municipio, así mismo el 26.8 por ciento (5,294 personas) de la población es vulnerable por carencias sociales; el 13.9 por ciento es vulnerable por ingresos y 26.3 por ciento es no pobre y no vulnerable.

Es importante agregar que en 2010 el 3.5 por ciento de Ahualulco de Mercado presentó pobreza extrema para el 2015 disminuyó a 2.5 por ciento, es decir 493 personas (2015); por otro lado en 2010 un 39.6 por ciento de la población estaba en pobreza moderada (7,369 personas) y para 2015 disminuyó su porcentaje a 30.5 por ciento, en datos absolutos disminuyó a 6,026 habitantes.

De los indicadores de carencias sociales en 2015, destaca que el acceso a la seguridad social es la más alta con un 46.7 por ciento, que en términos relativos se trata de 9 mil 215 habitantes. El que menos porcentaje acumula es el de calidad y espacios de la vivienda, con el 5.1 por ciento.

Figura 4. Porcentaje de población con pobreza multidimensional por municipio.
 Jalisco, 2015

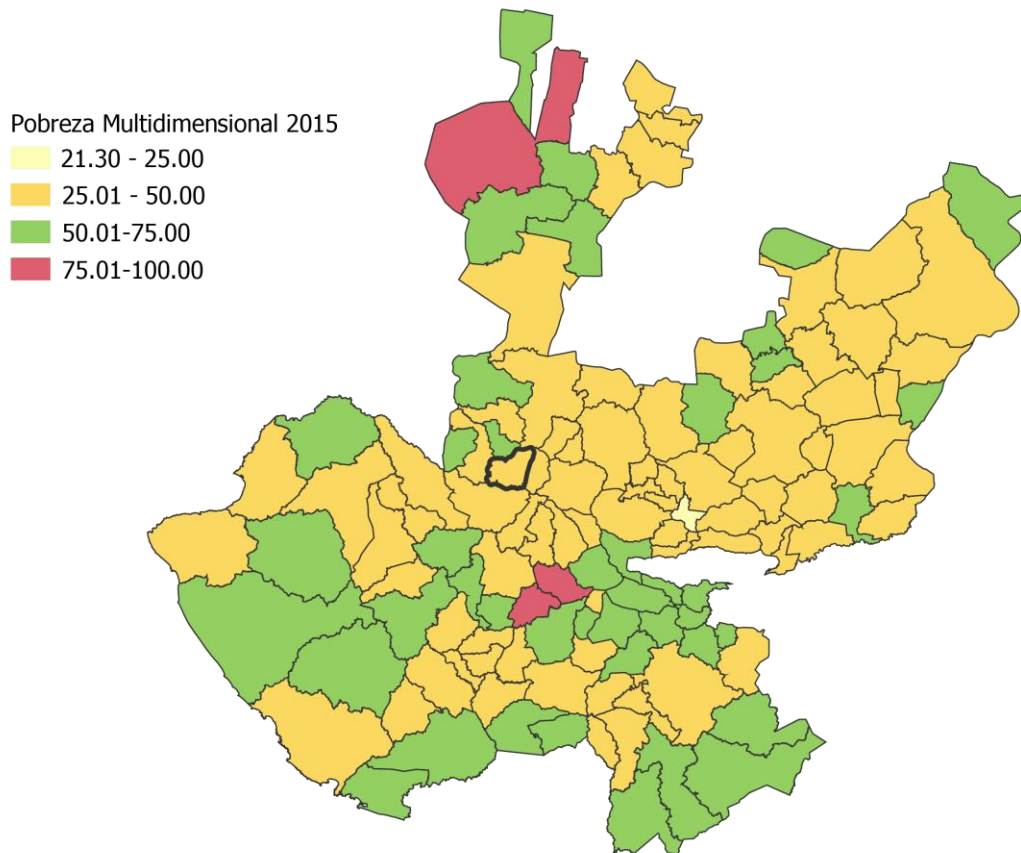

FUENTE: IIEG, con base en estimaciones del CONEVAL con base en el Modelo Estadístico 2015 para la continuidad del MCS-ENIGH y la Encuesta Intercensal 2015.

Marginación

La construcción del índice para las entidades federativas, regiones y municipios considera cuatro dimensiones estructurales de la marginación: falta de acceso a la educación (población analfabeta de 15 años o más y población sin primaria completa de 15 años o más), residencia en viviendas inadecuadas (sin disponibilidad de agua entubada, sin drenaje ni servicio sanitario exclusivo, con piso de tierra, sin disponibilidad de energía eléctrica y con algún nivel de hacinamiento), percepción de ingresos monetarios insuficientes (ingresos hasta 2 salarios mínimos) y residir en localidades pequeñas con menos de 5 mil habitantes.

En la tabla 8 se presentan los indicadores que componen el índice de marginación para el 2015. En donde se ve que el municipio de Ahualulco de Mercado cuenta con un grado de marginación muy bajo, y que la mayoría de sus carencias están por arriba del promedio estatal; destaca que el 33.41 por ciento de la población ocupada no gana ni dos salarios mínimos y que la población de 15 años o más sin primaria completa asciende al 16.24 por ciento.

Figura 5. Índice de marginación por municipio.

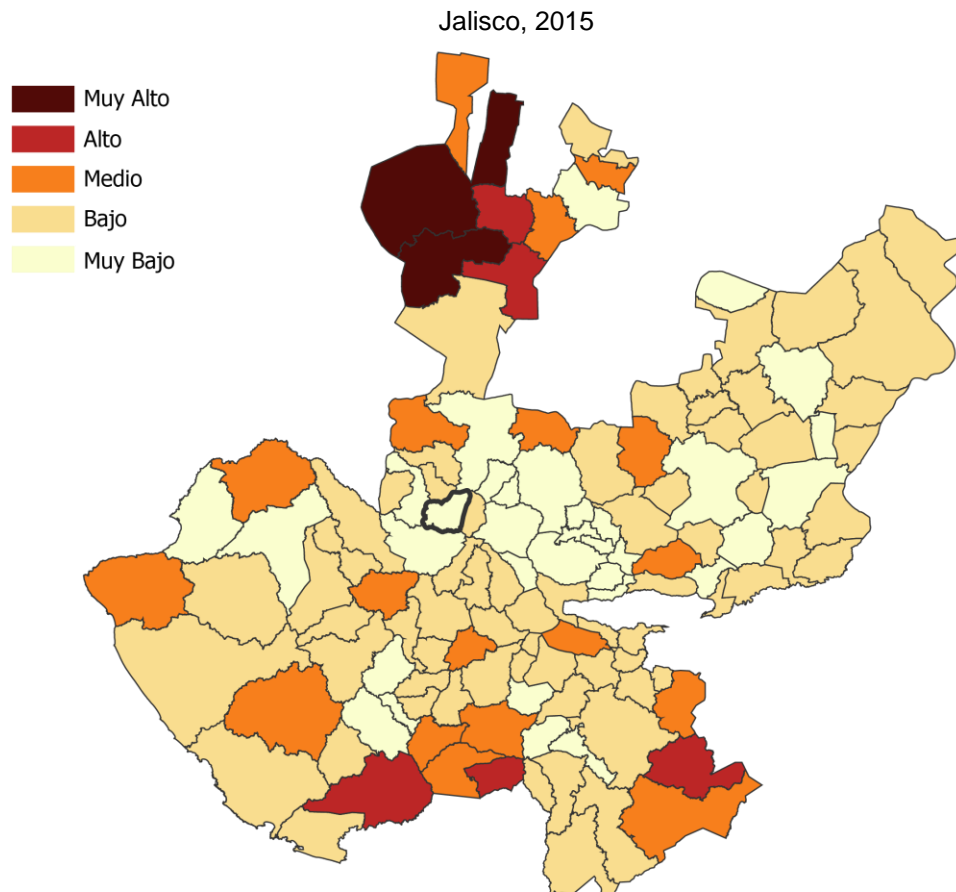

FUENTE: IIEG, Instituto de Información Estadística y Geográfica del Estado de Jalisco con base en estimaciones del CONAPO, 2015

A nivel localidad, se tiene que las principales localidades del municipio tienen marginación baja y media, a excepción de la cabecera municipal el cual es muy bajo. En particular se ve que Santa Cruz de Bárcenas tiene el mayor porcentaje de población analfabeta (10.6%). Sin primaria completa destaca Chapulimita con 41.7 por ciento (ver tabla 8).

Tabla 8 Grado de marginación e indicadores sociodemográficos							
Ahualulco de Mercado, 2010							
Municipio / Localidad		Grado	% Población de 15 años o más analfabeta	% Población de 15 años o más sin primaria completa	% Población en localidades con menos de 5000 habitantes	% Población ocupada con ingreso de hasta 2 salarios mínimos	% Viviendas particulares habitadas que no disponen de refrigerador
Clave	Nombre						
	Jalisco	Bajo	3.6	14.9	17.5	29.4	
003	Ahualulco de Mercado	Muy bajo	3.3	16.2	28.6	33.4	
0001	Ahualulco de Mercado	Muy bajo	4.0	18.5			6.9
0038	Portes Gil (San Ignacio)	Bajo	5.0	28.6			9.9
0004	El Carmen (El Capulín)	Bajo	5.1	26.5			6.3
0028	Santa Cruz de Bárcenas (Santa Cruz)	Medio	10.6	38.5			20.9
0007	Chapulimita (Chapuli)	Medio	9.9	41.7			11.8

* Para el cálculo de los índices estatales, municipales y regionales, estos indicadores corresponden a los porcentajes de ocupantes en viviendas.

FUENTE: IIEG, Instituto de Información Estadística y Geográfica del Estado de Jalisco, con base en CONAPO, Índices de marginación por entidad federativa, municipal y a nivel localidad, 2010

Nota: Los datos del Estado y del Municipio son de 2015.

En lo que respecta a las carencias en la vivienda, siguen destacando Santa Cruz de Bárcenas y Chapulimita con los más altos porcentajes en el indicador de viviendas sin agua entubada mostrando el 3.1 y 2.2 por ciento respectivamente; sin excusado Chapulimita con el 5.4 por ciento y viviendas con piso de tierra el 14.0 por ciento. En lo que se refiere a equipamiento en la vivienda, en viviendas sin refrigerador muestra el 20.9 por ciento Santa Cruz de Bárcenas (ver tabla 9).

Tabla 9 Grado de marginación e indicadores sociodemográficos

Ahualulco de Mercado, 2010							
Municipio / Localidad		Grado	% Viviendas particulares habitadas sin excusado*	% Viviendas particulares habitadas sin energía eléctrica*	% Viviendas particulares habitadas sin disponibilidad de agua entubada*	**Promedio de ocupantes por cuarto en viviendas particulares habitadas	% Viviendas particulares habitadas con piso de tierra
Clave	Nombre						
	Jalisco	Bajo	0.9	0.3	1.8	22.1	1.6
003	Ahualulco de Mercado	Muy bajo	0.5	0.2	0.5	24.9	1.0
0001	Ahualulco de Mercado	Muy bajo	0.7	0.5	0.9	1.0	2.6
0038	Portes Gil (San Ignacio)	Bajo	3.7	1.4	2.1	1.1	1.0
0004	El Carmen (El Capulín)	Bajo	1.4	0.2	0.5	1.0	2.4
0028	Santa Cruz de Bárcenas (Santa Cruz)	Medio	4.4	0.3	3.1	1.2	5.9
0007	Chapulimita (Chapuli)	Medio	5.4	1.1	2.2	1.2	14.0

* Para el cálculo de los índices estatales, municipales y regionales, estos indicadores corresponden a los porcentajes de ocupantes en viviendas.

** Para el dato estatal y municipal se considera el porcentaje de viviendas con algún nivel de hacinamiento.

FUENTE: IIEG, Instituto de Información Estadística y Geográfica del Estado de Jalisco, con base en CONAPO, Índices de marginación por entidad federativa, municipal y a nivel localidad, 2010.

Nota: Los datos del Estado y del Municipio son de 2015.

Índices sociodemográficos

A manera de recapitulación, el municipio de Ahualulco de Mercado en 2010 ocupaba a nivel estatal el lugar 110 en el índice de marginación con un grado muy bajo, en pobreza multidimensional se localiza en el lugar 95, con el 44.0 por ciento de su población en pobreza moderada y 3.8 por ciento en pobreza extrema; y en cuanto al índice de intensidad migratoria el municipio tiene un grado alto y ocupa el lugar 68 entre todos los municipios del estado (ver tabla 10).

Tabla 10 Población total, grado de Marginación e Intensidad Migratoria y situación de pobreza									
Jalisco, 2010									
Clave	Municipio	Población	Marginación 2015		Pobreza Multidimensional			Intensidad Migratoria	
			Grado	Lugar	Moderada	Extrema	Lugar	Grado	Lugar
14	Jalisco	7,844,830	Bajo	27	32.0	4.9		Alto	13
003	Ahualulco de Mercado	23,362	Muy bajo	112	43.98	3.78	95	Alto	68
005	Amatitán	15,344	Muy bajo	95	42.91	3.23	102	Medio	103
006	Ameca	60,951	Muy bajo	102	42.42	6.37	92	Alto	38
009	El Arenal	19,900	Muy bajo	110	46.91	4.45	82	Medio	101
036	Etzatlán	19,847	Muy bajo	108	55.23	5.44	54	Medio	86
040	Hostotipaquillo	9,761	Medio	15	46.36	14.49	52	Medio	91
055	Magdalena	22,643	Bajo	87	48.96	5.20	74	Medio	76
007	San Juanito de Escobedo	9,420	Bajo	83	50.40	4.30	73	Alto	37
075	San Marcos	3,783	Bajo	67	56.35	7.69	40	Bajo	111
083	Tala	80,365	Muy bajo	107	33.53	3.87	111	Medio	100
094	Tequila	42,009	Muy bajo	93	47.41	9.65	64	Bajo	108
095	Teuchitlán	9,608	Bajo	63	41.95	4.33	101	Alto	43

FUENTE: IIEG, Instituto de Información Estadística y Geográfica del Estado de Jalisco con base en estimaciones del CONEVAL y CONAPO.

Nota: Los datos de marginación son de 2015.



IIEG
Instituto de Información
Estadística y Geográfica
de Jalisco

ECONOMÍA

**AHUALULCO DE MERCADO
DIAGNÓSTICO DEL MUNICIPIO
DICIEMBRE 2019**



Jalisco
GOBIERNO DEL ESTADO

Número de empresas

Conforme a la información del Directorio Estadístico Nacional de Unidades Económicas (DENUE) de INEGI, el municipio de Ahualulco de Mercado cuenta con 1,312 unidades económicas al mes de noviembre de 2019 y su distribución por sectores revela un predominio de unidades económicas dedicadas al sector servicios, siendo estas el 44.97% del total de las empresas en el municipio. Ocupa la posición 43 del total de empresas establecidas en el estado y el lugar número 4 en el ranking regional.

Figura 6. Distribución de las unidades económicas Ahualulco de Mercado, 2019/Noviembre

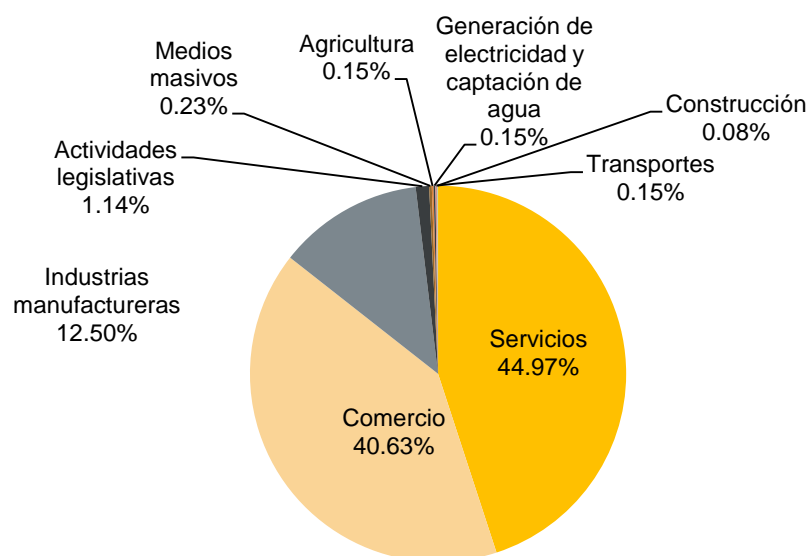

44.97 Posición en el ranking		
Municipio	Estatad	Regional
Ahualulco de Mercado	43	4

Tabla 11 Composición de las Empresas Ahualulco de Mercado, noviembre 2019. (Unidades económicas).								
Sector	Total de Unidades Económicas	0 a 5 personas	6 a 10 personas	11 a 30 personas	31 a 50 personas	51 a 100 personas	101 a 250 personas	Más de 250 personas
Servicios	590	529	39	17	4	1		
Comercio	533	505	16	9	2	1		
Industrias manufactureras	164	152	7	4	1			
Actividades legislativas	15	9	2	2	1	1		
Medios masivos	3	2	1					
Agricultura	2	2						
Generación de electricidad y captación de agua	2		1	1				
Transportes	2	2						
Construcción	1		1					
Total general	1,312	1,201	67	33	8	3		

FUENTE: IIEG, Instituto de Información Estadística y Geográfica del Estado de Jalisco; con información de INEGI, DENUE.

Valor agregado censal bruto

El valor agregado censal bruto se define como: “*el valor de la producción que se añade durante el proceso de trabajo por la actividad creadora y de transformación del personal ocupado, el capital y la organización (factores de la producción), ejercida sobre los materiales que se consumen en la realización de la actividad económica.*” En resumen, esta variable se refiere al valor de la producción que añade la actividad económica en su proceso productivo.

Los censos económicos 2014, registraron que en el municipio de Ahualulco de Mercado, los tres subsectores más importantes en la generación de valor agregado censal bruto fueron: Otras telecomunicaciones; el Comercio al por menor de abarrotes, alimentos, bebidas, hielo y tabaco; y las Instituciones de intermediación crediticia y financiera no bursátil, que generaron en conjunto el 55.3% del total del valor agregado censal bruto registrado en 2014 en el municipio.

El subsector de Otras telecomunicaciones, que concentró el 32.8% del valor agregado censal bruto en 2014, registró el mayor crecimiento real pasando de 2 millones 621 mil pesos en 2009 a 82 millones 684 mil pesos en 2014, representado un incremento de 3,054.2% durante el periodo.

Tabla 12 Subsectores con mayor valor agregado censal bruto (VACB)				
Ahualulco de Mercado, 2009 y 2014. (Miles de pesos a precios de 2013).				
Subsector	2009	2014	% Part 2014	Var % 2009- 2014
Otras telecomunicaciones	2,621	82,684	32.8%	3054.2%
Comercio al por menor de abarrotes, alimentos, bebidas, hielo y tabaco	18,529	30,705	12.2%	65.7%
Instituciones de intermediación crediticia y financiera no bursátil	-98	25,849	10.3%	
Industria alimentaria	8,139	13,120	5.2%	61.2%
Servicios de preparación de alimentos y bebidas	11,194	11,784	4.7%	5.3%
Comercio al por menor de vehículos de motor, refacciones, combustibles y lubricantes	6,280	11,627	4.6%	85.1%
Comercio al por menor en tiendas de autoservicio y departamentales	6,889	9,587	3.8%	39.2%
Comercio al por mayor de materias primas agropecuarias y forestales, para la industria, y materiales de desecho	6,823	7,573	3.0%	11.0%
Comercio al por menor de enseres domésticos, computadoras, artículos para la decoración de interiores y artículos usados	922	6,754	2.7%	632.7%
Servicios de reparación y mantenimiento	5,395	6,218	2.5%	15.2%
Comercio al por menor de productos textiles, bisutería, accesorios de vestir y calzado	4,326	5,855	2.3%	35.4%
Otros	44,270	39,978	15.9%	-9.7%
Total	115,292	251,734	100.0%	118.3%

FUENTE: IIEG, Instituto de Información Estadística y Geográfica del Estado de Jalisco; con base en datos proporcionados por el INEGI.

Empleo

Trabajadores asegurados en el IMSS Por grupos económicos

Para diciembre de 2019 el IMSS reportó un total de 1,335 trabajadores asegurados, lo que representó para el municipio de Ahualulco de Mercado un aumento de 138 trabajadores en comparación con el mes de diciembre de 2018, debido al incremento del registro de empleo formal en la mayoría de sus grupos económicos, principalmente en Agricultura.

En función de los registros del IMSS el grupo económico que más empleos generó dentro del municipio de Ahualulco de Mercado es precisamente *Agricultura*, ya que en diciembre de 2019 registró un total de 470 trabajadores concentrando el 35.21% del total de asegurados en el municipio.

El segundo grupo económico con más trabajadores asegurados fue la *Compraventa en tiendas de autoservicios y departamentos especializados*, que para diciembre de 2019 registró 102 trabajadores asegurados que representan el 7.64% del total de trabajadores asegurados a dicha fecha.

Tabla 13 Trabajadores asegurados									
Ahualulco de Mercado, Jalisco 2012-2019									
Grupo económico	2012	2013	2014	2015	2016	2017	2018	2019	% part 2019
Agricultura.	49	100	143	245	336	329	384	470	35.21%
Compraventa en tiendas de autoservicios y departamentos especializados.	61	55	125	108	104	98	98	102	7.64%
Servicios financieros y de seguros (bancos, financieras).	76	84	82	89	96	93	95	100	7.49%
Compraventa de gases, combustibles y lubricantes.	81	84	87	92	86	89	92	97	7.27%
Compraventa de materias primas, materiales y auxiliares.	32	30	30	32	48	60	59	67	5.02%
Compraventa de prendas de vestir y artículos de uso personal.	24	26	26	25	26	49	56	53	3.97%
Servicios de alojamiento temporal.	31	40	49	43	48	52	52	52	3.90%
Elaboración de alimentos.	39	48	48	60	56	65	52	50	3.75%
Compraventa de alimentos, bebidas y productos del tabaco.	28	28	28	30	39	35	41	47	3.52%
Fabricación de productos metálicos, excepto maquinaria y equipo.	3	2	2	1	14	13	4	43	3.22%
Construcción de edificaciones y obras de ingeniería civil.	12	15	15	6	15	19	56	39	2.92%
Otros	266	200	179	181	201	202	208	215	16.10%
Total	702	712	814	912	1,069	1,104	1,197	1,335	100.00%

FUENTE: IIEG, Instituto de Información Estadística y Geográfica del Estado de Jalisco; con base en datos proporcionados por el IMSS.

Trabajadores asegurados en el IMSS Región Valles

En diciembre de 2019, Ahualulco de Mercado se presenta como el quinto municipio, dentro de la región Valles, con mayor número de trabajadores concentrando el 3.93% del total.

De diciembre de 2012 a diciembre de 2019 el municipio de Ahualulco de Mercado registró un importante incremento en el número de trabajadores asegurados en la región Valles, pasando de 702 asegurados en 2012 a 1,335 asegurados en 2019, un aumento de 633 trabajadores durante el total del periodo.

Tabla 14 Trabajadores asegurados									
Región Valles, Jalisco 2012-2019									
Municipio	2012	2013	2014	2015	2016	2017	2018	2019	% part.2019
Ahualulco de Mercado	702	712	814	912	1,069	1,104	1,197	1,335	3.93%
Amatitán	923	934	964	957	1,084	1,155	1,320	1,485	4.38%
Ameca	7,644	6,848	7,514	7,067	7,361	7,144	7,053	6,851	20.19%
El Arenal	876	895	978	1,021	1,085	1,078	1,149	1,249	3.68%
Etzatlán	486	493	527	577	654	672	639	657	1.94%
Hostotipaquillo	458	280	226	221	194	206	213	213	0.63%
Magdalena	2,246	993	884	762	1,263	1,150	796	897	2.64%
San Juanito de Escobedo	76	65	63	59	68	74	65	94	0.28%
San Marcos	35	26	24	28	22	23	39	29	0.09%
Tala	12,425	13,191	13,767	14,370	14,612	14,392	14,859	14,960	44.08%
Tequila	2,965	4,091	3,855	3,855	4,330	4,501	5,051	5,545	16.34%
Teuchitlán	98	115	105	113	221	339	492	625	1.84%
Total región Valles	28,934	28,643	29,721	29,942	31,963	31,838	32,873	33,940	100.00%

FUENTE: IIEG, Instituto de Información Estadística y Geográfica del Estado de Jalisco; con base en datos proporcionados por el IMSS.

Agricultura y ganadería en Ahualulco de Mercado

El valor de la producción agrícola en Ahualulco de Mercado ha presentado crecimiento durante el período 2013–2018, habiendo registrado sus niveles más altos en 2017 y 2018. En 2018 el valor de la producción agrícola de Ahualulco de Mercado presenta su participación más alta de 1.44% del total estatal, en tanto que la menor de los últimos 6 años fue 1.16% la registró en 2017.

**Figura 7. Valor de la producción agrícola
Ahualulco de Mercado 2013 - 2018 (Miles de pesos)**

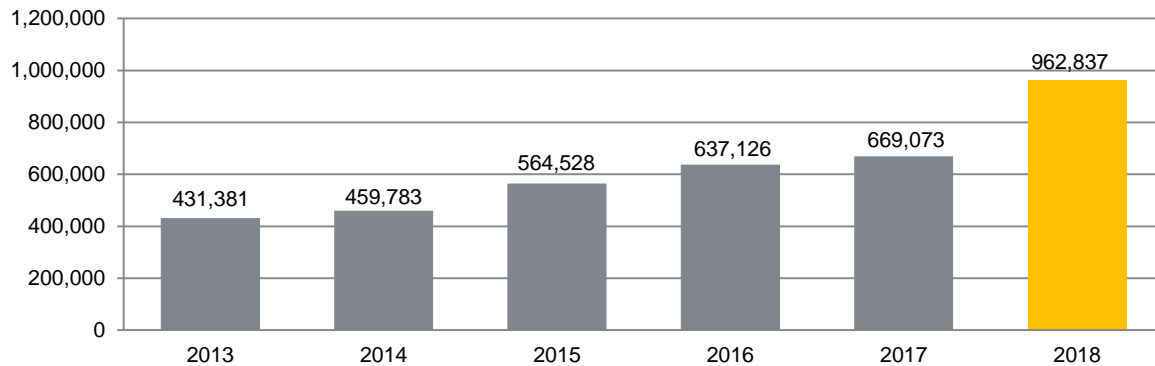

FUENTE: IIEG, Instituto de Información Estadística y Geográfica del Estado de Jalisco; información de SIAP / SAGARPA - OEIDRUS.

La producción ganadera en Ahualulco de Mercado ha mantenido diversas fluctuaciones en valores absolutos durante el período 2013-2018, siendo el ejercicio de 2014 el año en el que se ha registrado el mayor crecimiento en el valor de la producción ganadera en el municipio con un 24.51 respecto al año inmediato anterior. En el 2018, la producción ganadera de Ahualulco de Mercado representó el 0.09% del total de la producción estatal.

**Figura 8. Valor de la producción ganadera
Ahualulco de Mercado 2013 - 2018 (Miles de pesos)**

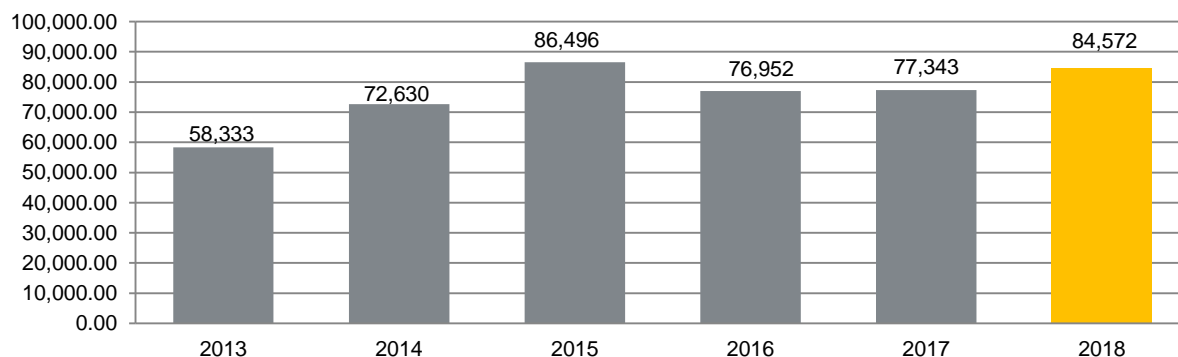

FUENTE: IIEG, Instituto de Información Estadística y Geográfica del Estado de Jalisco; información de SIAP / SAGARPA - OEIDRUS.

Población artesana en Ahualulco de Mercado

De acuerdo con el Censo Artesanal 2018 del Instituto de la Artesanía Jalisciense (IAJ), Ahualulco de Mercado cuenta con 26 artesanos, de los cuales 8 o el 30.8% se dedican a la talabartería, y el resto a otro tipo de artesanías con madera, fibra vegetal, textil, entre otros.

Los artesanos de Ahualulco de Mercado representan 3.3% del total de artesanos de la Zona Valles de la entidad con un total de 26 artesanos y ocupan el noveno lugar en la región. En la Zona Valles, 25.9% se dedican a la lapidaria, el 21.8% a textil, 13.3% a la fibra vegetal, y el resto a otro tipo de artesanías.

Tabla 15 Población artesana 2018

	Ahualulco de Mercado		Total Zona Valles		Participación % en el total de la zona
	Artesanos	Distribución %	Artesanos	Distribución %	
Alfarería	-	0.00%	50	6.39%	0.00%
Arte Indígena	-	0.00%	8	1.02%	0.00%
Cartonería y papel	1	3.85%	29	3.70%	3.45%
Cerámica	-	0.00%	2	0.26%	0.00%
Cerería	-	0.00%	1	0.13%	0.00%
Fibra Animal	-	0.00%	3	0.38%	0.00%
Fibra Vegetal	4	15.38%	104	13.28%	3.85%
Gastronomía	-	0.00%	23	2.94%	0.00%
Lapidaria	-	0.00%	203	25.93%	0.00%
Madera	5	19.23%	47	6.00%	10.64%
Materiales Duros de Origen Animal	-	0.00%	6	0.77%	0.00%
Metalistería	2	7.69%	32	4.09%	6.25%
C Pintura	3	11.54%	41	5.24%	7.32%
Resina Natural	-	0.00%	-	0.00%	0.00%
Talabartería	8	30.77%	50	6.39%	16.00%
Textil	3	11.54%	171	21.84%	1.75%
Vidrio	-	0.00%	4	0.51%	0.00%
No identificado	-	0.00%	9	1.15%	0.00%
Total	26	100.00%	783	100.00%	3.32%

FUENTE: IIEG, Instituto de Información Estadística y Geográfica del Estado de Jalisco; con base en datos proporcionados por la Dirección de Fomento Artesanal, Secretaría de Desarrollo Económico.

Tabla 16 Población artesana			
Región Valles por municipio			
	Artesanos	Distribución %	Lugar
Magdalena	266	33.97%	1
Ameca	128	16.35%	2
Tequila	98	12.52%	3
Etzatlán	76	9.71%	4
San Marcos	57	7.28%	5
El Arenal	47	6.00%	6
Tala	31	3.96%	7
Teuchitlán	30	0.00%	8
Ahualulco de Mercado	26	3.32%	9
Amatitán	12	1.53%	10
Hostotipaquillo	6	0.77%	11
San Juanito de Escobedo	6	0.77%	11
Total	783	100.00%	

FUENTE: IIEG, Instituto de Información Estadística y Geográfica del Estado de Jalisco; con base en datos proporcionados por la Dirección de Fomento Artesanal, Secretaría de Desarrollo Económico.



IIEG
Instituto de Información
Estadística y Geográfica
de Jalisco

MEDIO AMBIENTE

AHUALULCO DE MERCADO
DIAGNÓSTICO DEL MUNICIPIO
DICIEMBRE 2019



Jalisco
GOBIERNO DEL ESTADO

Índice municipal de medio ambiente

Tabla 17 Municipios de la región Valles de acuerdo al índice municipal de medio ambiente.

Ahualulco de Mercado, Jalisco			
Nombre	Índice Municipal Medio Ambiente	Posición estatal	Categoría
Etzatlán	62.49	19	Muy Alto
Tequila	59.37	31	Alto
Hostotipaquillo	58.51	37	Alto
Ameca	56.80	59	Medio
Ahualulco de Mercado	56.49	61	Medio
Tala	55.73	64	Medio
San Juanito de Escobedo	54.90	70	Medio
Teuchitlán	50.61	81	Bajo
Magdalena	49.53	88	Bajo
San Marcos	48.98	91	Bajo
Amatitán	47.22	94	Bajo
El Arenal	46.22	98	Bajo

FUENTE: IIEG, Instituto de Información Estadística y Geográfica del Estado de Jalisco con información de SEMADES, 2000, 2010; SEMARNAT, 2000; CONAGUA, 2010; CONABIO, 2010; INEGI, 1982, 2005,2007; CONAFOR, 2007; CEA, 2007; CCA, 2010.

Considerando el índice de medio ambiente, que contempla aspectos como generación de residuos sólidos, deforestación, explotación de acuíferos, cobertura forestal, áreas naturales protegidas, entre otros, Ahualulco de Mercado se ubica en el lugar 61 a nivel estatal, lo cual indica un desarrollo *Medio* del medio ambiente en comparación al resto de los municipios de la entidad, y la sexta posición en la región Valles.

En el Índice Municipal de Medio Ambiente, 2013, destaca que Ahualulco de Mercado se ubica en un acuífero no sobrexplotado, sobre el cual se registra un total de 5,632 viviendas particulares habitadas, de las cuales 97.99% tienen disponibilidad de agua dentro de la casa o el terreno y 98.26% cuentan con drenaje conectado a la red pública, fosa séptica u otros.

El Municipio tiene una cobertura de 26.7% de bosques, 7.7% de selvas y 61.9% destinada a la agricultura. En los últimos 25 años el municipio ha recuperado 1.03 km² de superficie con vegetación natural y presenta 13.55% de la superficie con riesgo de erosión. En el ordenamiento ecológico territorial, el 28.41% de su territorio está bajo políticas ambientales de conservación.

En términos de residuos sólidos urbanos, el municipio participa con el 0.28% del total estatal, equivalente a 20.954 toneladas generadas por día.



IIEG
Instituto de Información
Estadística y Geográfica
de Jalisco

DESARROLLO INSTITUCIONAL

AHUALULCO DE MERCADO
DIAGNÓSTICO DEL MUNICIPIO
DICIEMBRE 2019



Jalisco
GOBIERNO DEL ESTADO

Instituciones educativas

De acuerdo a los datos de escuelas proporcionados por el Sistema de Información y Gestión Educativa, durante el ciclo escolar 2017-2018, la región Valles del estado de Jalisco, compuesta por 12 municipios, contó con 826 escuelas en 781 planteles.

El municipio de Ahualulco De Mercado tuvo 43 escuelas en 41 planteles.

Las escuelas en Ahualulco De Mercado operaron principalmente en el turno matutino (86%), seguido por el turno vespertino (11.6%) y por último discontinuo (2.3%). Ver tabla 18.

Tabla 18. Datos generales de las Instituciones educativas en Ahualulco De Mercado							
Ciclo escolar 2017-2018							
Municipio	Escuelas		Turno				
	Escuela	Planteles	Vespertino	Matutino	Discontinuo	Continuo	Nocturno
Ahualulco De Mercado	43	41	5	37	1	0	0
			11.6%	86.0%	2.3%	0.0%	0.0%

Fuente: Elaborado por el IIEG con base en registros del Sistema de Información y Gestión Educativa.

El nivel educativo que se impartió en las escuelas del municipio fue principalmente de primaria (39.5%), seguido de preescolar (34.9%), secundaria (16.3%), media superior (7%) y por último CAM (2.3%). Ver tabla 19.

Tabla 19. Escuelas por nivel educativo en el municipio de Ahualulco De Mercado								
Ciclo escolar 2017-2018								
	Nivel Educativo							
	Primaria	Preescolar	Secundaria	Media superior	Inicial	CAM*	Superior	Formación para el trabajo
Escuelas	17	15	7	3	0	1	0	0
% Participación	39.5%	34.9%	16.3%	7.0%	0.0%	2.3%	0.0%	0.0%

Fuente: Elaborado por el IIEG con base en registros del Sistema de Información y Gestión Educativa.

* Centros de Atención Múltiple

Los servicios educativos que se tuvieron en las escuelas de Ahualulco De Mercado fueron: primaria (81.4%), seguido de telesecundaria (7%), bachillerato general (7%), comunitario (2.3%) y por último CAM (2.3%). Ver tabla 20.

Tabla 20. Servicios educativos en Ahualulco De Mercado por número de escuelas

Ciclo escolar 2017-2018		
Servicio Educativo	Escuelas	% de participación
General	35	81.4%
Comunitario	1	2.3%
Indígena	0	0.0%
Telesecundaria	3	7.0%
Bachillerato general	3	7.0%
Tecnológico	0	0.0%
Técnica	0	0.0%
Inicial indígena	0	0.0%
CAM*	1	2.3%
Inicial no escolarizada	0	0.0%
Licenciatura y posgrado	0	0.0%
Formación para el trabajo	0	0.0%
Otro	0	0.0%

Fuente: Elaborado por el IIEG con base en registros del Sistema de Información y Gestión Educativa.

*Centros de Atención Múltiple

La matrícula de alumnos registrados en el ciclo escolar 2017-2018 en el municipio de Ahualulco De Mercado fue de 6,249, de los cuales el 50.6% fueron hombres y el 49.4% mujeres.

La cantidad de docentes en el registro fue de 231 profesores y hubo un promedio de 27 alumnos por profesor. Ver tabla 21.

Tabla 21. Alumnos y docentes en Ahualulco De Mercado

Ciclo escolar 2017-2018					
Municipio	Alumnos			Docentes	Alumnos por Profesor
	Hombres	Mujeres	Total	Total	Total
Ahualulco De Mercado	3,165	3,084	6,249	231	27

Fuente: Elaborado por el IIEG con base en registros del Sistema de Información y Gestión Educativa.

Desarrollo institucional

El Índice de Desarrollo Municipal (IDM) mide el progreso de un municipio en cuatro dimensiones del desarrollo: social, económica, ambiental e institucional, con la finalidad de presentar una evaluación integral de la situación de cada uno de éstos. El IDM parte de tres premisas vinculadas con el concepto de desarrollo humano, según el cual, el principal objetivo es beneficiar a las personas; las actividades de los gobiernos afectan el nivel de desarrollo de sus comunidades y que el desarrollo sostenible posibilita el bienestar de los individuos a largo plazo (ver detalles en https://iieg.gob.mx/ns/wp-content/uploads/2020/08/Metodologia_IDM.pdf).

En los tres apartados anteriores ya se ha hecho referencia al desarrollo social, económico y del medio ambiente; finalmente en esta sección se aborda el componente institucional (Índice de Desarrollo Municipal Institucional; IDM-I), que mide el desempeño de las instituciones gubernamentales de un municipio a través de cinco rubros que contemplan el esfuerzo tributario, la transparencia, la participación electoral, el número de empleados municipales per cápita y la seguridad.

En la construcción del IDM se decidió incluir cinco variables para medir el desarrollo institucional de los municipios de Jalisco, tal y como se muestra en las dos tablas siguientes, por medio del porcentaje de participación ciudadana en elecciones; la evaluación del cumplimiento de la publicación de información fundamental y de la obligación de la atención a las solicitudes de información; la tasa de empleados municipales por cada mil habitantes; el porcentaje de ingresos propios por municipio y el número de delitos del fuero común por cada mil habitantes.

Tabla 22. Desarrollo institucional de los municipios en el contexto estatal con base en cinco indicadores

Ahualulco de Mercado, Región Valles (Parte I)							
Clave	Municipio	Porcentaje de participación ciudadana en elecciones 2018		Evaluación del cumplimiento de la publicación de información fundamental 2016		Empleados municipales por cada 1000 habitantes 2018	
		Valor municipal	Lugar estatal	Valor municipal	Lugar estatal	Valor municipal	Lugar estatal
003	Ahualulco de Mercado	71.30	20	12.50	46	11.39	42
005	Amatitán	68.82	35	12.50	46	15.60	71
006	Ameca	59.09	91	12.50	46	9.72	24
007	San Juanito de Escobedo	64.57	63	25.00	26	14.60	62
009	El Arenal	66.10	50	12.50	46	15.25	66
036	Etzatlán	66.24	48	0.00	96	14.01	59
040	Hostotipaquillo	66.18	49	12.50	46	19.23	89
055	Magdalena	59.59	88	31.25	19	12.70	51
075	San Marcos	77.32	7	0.00	96	31.50	117
083	Tala	57.54	102	31.25	19	8.37	18
094	Tequila	57.59	101	18.75	35	11.54	43
095	Teuchitlán	71.26	21	12.50	46	3.77	4

FUENTE: Elaborado por el IIEG con base en el padrón electoral del INE, Cómputos Distritales 2018 de las Elecciones Federales del INE, la Estadística de Finanzas Públicas Estatales y Municipales (EFIPEM) 2018, Base de Delitos del Fuero Común del Secretariado Ejecutivo del Sistema Nacional de Seguridad Pública, Encuesta Intercensal 2015 del INEGI, Censo Nacional de Gobiernos Municipales y Delegacionales (CNGMD) 2019 y las evaluaciones del ITEI de 2016(ver detalles y notas en IDM 2012 https://iieg.gob.mx/ns/wp-content/uploads/2020/08/Metodologia_IDM.pdf).

En el caso de Ahualulco de Mercado, en 2018 registró una participación electoral del 71.3%, que lo coloca en el lugar 20 de los 125 municipios. Lo que significa que tiene una alta participación electoral en comparación con otras municipalidades del estado. Por otra parte, en 2016 con una calificación de 12.5% en materia de cumplimiento en las obligaciones de transparencia, el municipio se colocó en el lugar 46, lo que muestra el grado de compromiso de una administración en publicar y mantener actualizada la información, en particular, la correspondiente a los rubros financieros y regulatorios; así como la mejora en su accesibilidad y un adecuado manejo y protección de la información confidencial. Esto en el marco del cumplimiento del derecho de acceso a la información pública.

En lo que respecta a los empleados que laboran en las administraciones públicas, es importante destacar que en 2018 Ahualulco de Mercado tenía una tasa de 11.39 empleados municipales por cada mil habitantes, por lo que ocupó el sitio 42 a nivel estatal en este rubro. Esto en el sentido de que entre menor sea el valor de este indicador mejor, porque implica una lógica de austeridad donde con menos empleados municipales se logra prestar los servicios municipales a la población.

Asimismo, en el ámbito de las finanzas municipales, para 2018 el 57.98% de los ingresos de Ahualulco de Mercado se consideran propios; esto significa que fueron generados mediante sus propias estrategias de recaudación, lo que posiciona al municipio en el lugar 20 en el ordenamiento de este indicador respecto a los demás municipios del estado. Mientras que en la cuestión de seguridad, en 2019 el municipio registró una tasa de 11.06 delitos por cada cien mil habitantes, que se traduce en el lugar 104 en el contexto estatal, siendo el lugar uno, el municipio más seguro en función de esta tasa.

Considerando los cinco indicadores, Ahualulco de Mercado obtiene un desarrollo institucional medio con un IDM-I de 49.51, que lo coloca en el sitio 59 del ordenamiento estatal. Donde el primer lugar lo tiene Poncitlán y el último, San Martín de Bolaños.

Tabla 23. Desarrollo institucional de los municipios en el contexto estatal con base en cinco indicadores

Ahualulco de Mercado, Región Valles (Parte II)								
Clave	Municipio	Porcentaje de ingresos propios		Delitos del fuero común por cada 100,000 habitantes 2019		IDM-Institucional		
		Valor municipal	Lugar estatal	Valor municipal	Lugar estatal	Índice	Grado	Lugar estatal
003	Ahualulco de Mercado	57.98	20	11.06	104	49.51	Medio	59
005	Amatitán	52.98	39	8.83	88	49.80	Medio	52
006	Ameca	46.40	70	10.77	103	43.36	Muy Bajo	118
007	San Juanito de Escobedo	33.01	106	4.96	40	47.68	Bajo	79
009	El Arenal	52.77 ^a	43	13.54	112	45.98	Bajo	99
036	Etzatlán	44.06	83	6.20	54	45.47	Muy Bajo	106
040	Hostotipaquillo	51.32 ^a	51	3.03	16	53.35	Alto	24
055	Magdalena	52.15	46	6.79	62	52.23	Alto	30
075	San Marcos	36.70	102	6.46	58	48.75	Medio	70
083	Tala	61.08	10	12.07	106	50.18	Medio	46
094	Tequila	50.58	55	12.72	110	44.66	Muy Bajo	111
095	Teuchitlán	42.46	89	4.31	32	47.70	Bajo	78

FUENTE: Elaborado por el IIEG con base en el padrón electoral del INE, Cómputos Distritales 2018 de las Elecciones Federales del INE, la Estadística de Finanzas Públicas Estatales y Municipales (EFIPEM) 2018, Base de Delitos del Fuero Común del Secretariado Ejecutivo del Sistema Nacional de Seguridad Pública, Encuesta Intercensal 2015 del INEGI, Censo Nacional de Gobiernos Municipales y Delegacionales (CNGMD) 2019 y las evaluaciones del ITEI de 2016(ver detalles y notas en IDM 2012 https://iieg.gob.mx/ns/wp-content/uploads/2020/08/Metodologia_IDM.pdf).

^a Datos corresponden al 2017.

Incidencia delictiva

Durante el 2019, se abrieron un total de 272 carpetas de investigación, de las cuales 139 se abrieron en el primer semestre, mientras que en los siguientes seis meses fueron 133. Agosto es el mes con más casos con 31 indagaciones. Marzo es el mes con la menor cantidad de carpetas abiertas con 12. El promedio de carpetas abiertas por mes en el municipio es de 23. (Figura 9).

Figura 9. Cantidad de carpetas de investigación por mes, Ahualulco de Mercado 2019

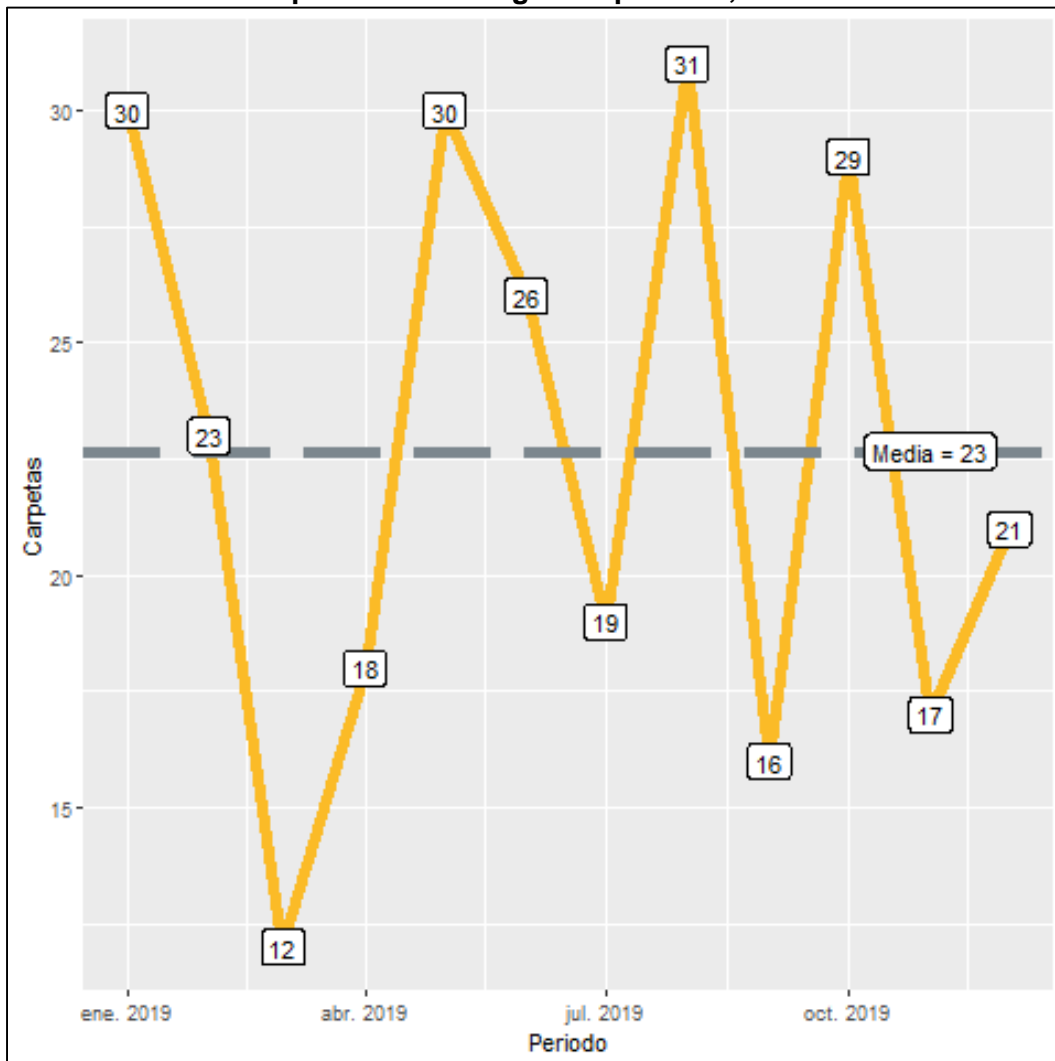

Fuente: Elaborado por el IIEG con datos del Secretariado Ejecutivo del Sistema Nacional de Seguridad Pública

En Ahualulco de Mercado durante el 2019, el 46% de los delitos afectaron al bien jurídico del patrimonio seguido de la familia con 19% y el tercer bien jurídico con mayor afectación fue la vida y la integridad corporal con 9%. (Figura 11). Con relación al bien jurídico del patrimonio que fue el más afectado en 2019 en el municipio, daño a la propiedad fue el subtipo de delito que abrió más carpetas con 28; en segundo puesto, fraude con 23 seguido de otros robos con 17 casos. (Figura 11).

Figura 10. Distribución porcentual de los bienes jurídicos afectados, Ahualulco de Mercado 2019

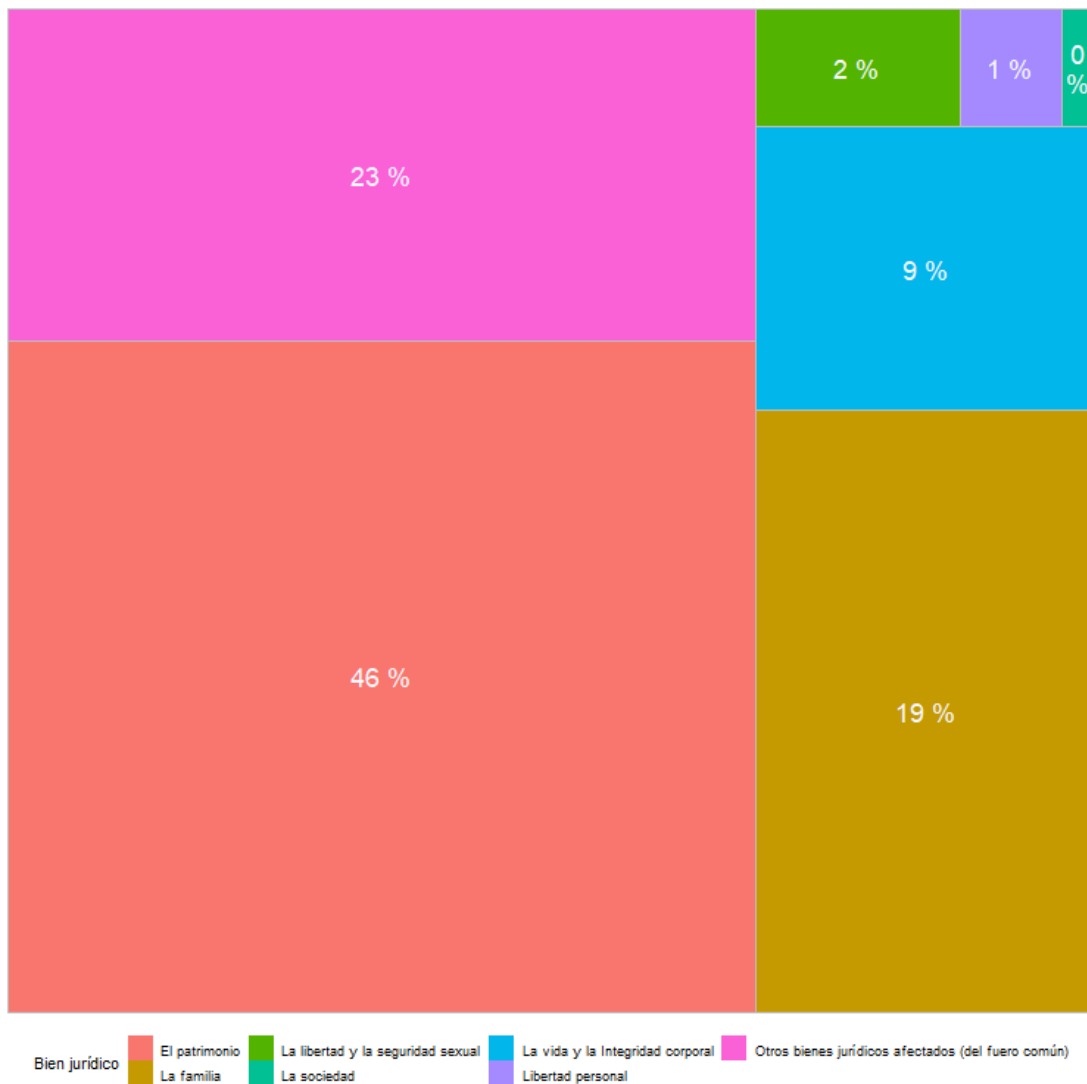

Fuente: Elaborado por el IIEG con datos del Secretariado Ejecutivo del Sistema Nacional de Seguridad Pública

Figura 11. Cantidad de carpetas por los 5 subtipos de delitos que afectaron más a el patrimonio, Ahualulco de Mercado 2019

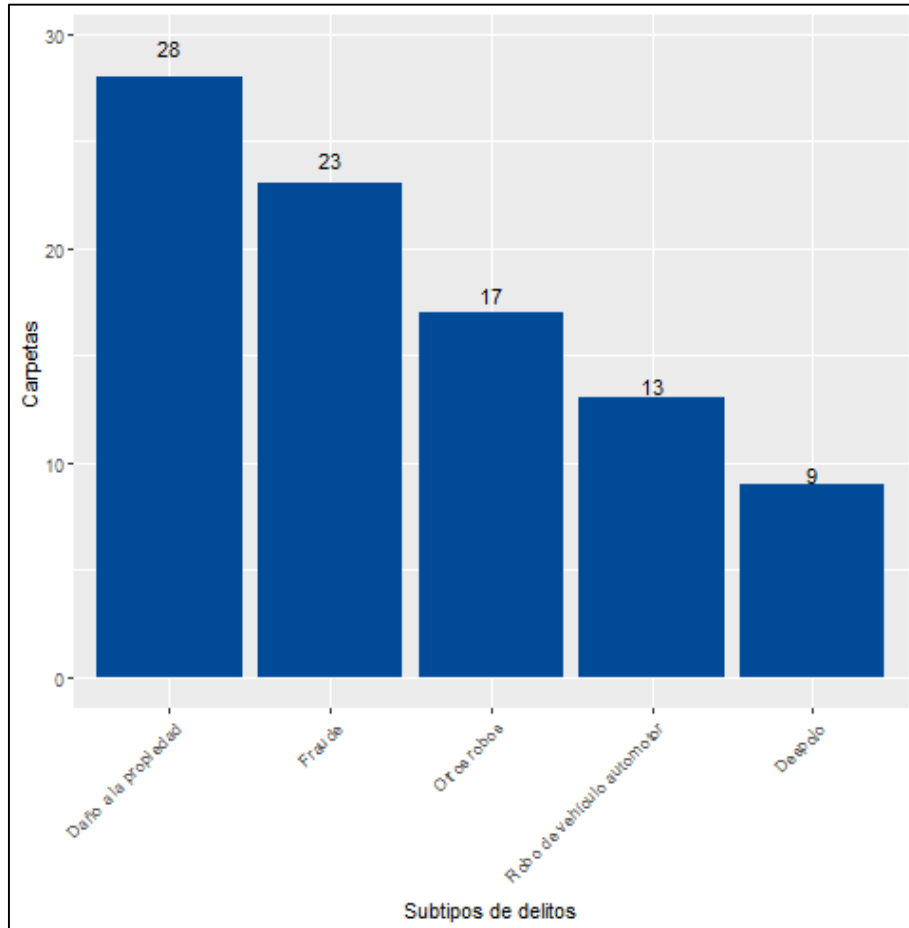

Fuente: Elaborado por el IIEG con datos del Secretariado Ejecutivo del Sistema Nacional de Seguridad Pública

Directorio municipal



Presidente Municipal Ahualulco de Mercado

José Manuel Medrano Barba

ahualul@jalisco.gob.mx

municipiodeahualulco@hotmail.com

Domicilio

Dr. González Madrid No. 11
C.P 46730, Ahualulco de Mercado

Teléfonos

(386) 752 0158 / 752 0302 (Fax) 752 1299

Síndico (a)

Lorena Reyes Castillo

Regidores (as)

Paloma Marisol Rodríguez Guerrero
Santiago Carpio Neri
Ana María Álvarez Meza
Víctor Javier Orozco Castillo
Edgardo Jiménez Escobedo
Víctor Eduardo Castañeda Luquín
Enedina Medina Gutiérrez
Gerardo Mauricio Guizar Macías
Noemí Cuevas Orozco

Partido Político

Coalición por México al Frente:
Movimiento Ciudadano (MC)
Partido Acción Nacional (PAN)
Partido de la Revolución Democrática (PRD)



contacto@iieg.gob.mx
www.iieg.gob.mx



Calzada de los Pirules 71 Col. Cd. Granja
C.P. 45010, Zapopan, Jalisco, Méx.
Teléfono: (33) 3777-1770



IIEG
Instituto de Información
Estadística y Geográfica
de Jalisco

