



**IIEG**

Instituto de Información  
Estadística y Geográfica  
de Jalisco



# ACATLÁN DE JUÁREZ DIAGNÓSTICO MUNICIPAL DICIEMBRE 2019



**Jalisco**

GOBIERNO DEL ESTADO



# ACATLÁN DE JUÁREZ

## DIAGNÓSTICO DEL MUNICIPIO

Diciembre 2019

<b>HISTORIA</b> .....	<b>3</b>
Toponimia	
Contexto histórico	
<b>GEOGRAFÍA</b> .....	<b>6</b>
<b>Mapa base</b>	
Medio físico e infraestructura	
<b>DEMOGRAFÍA Y SOCIEDAD</b> .....	<b>10</b>
Aspectos demográficos	
Intensidad migratoria	
Pobreza multidimensional	
Marginación	
Índices sociodemográficos	
<b>ECONOMÍA</b> .....	<b>21</b>
Número de empresas	
Valor agregado censal bruto	
Empleo	
Agricultura y ganadería	
<b>MEDIO AMBIENTE</b> .....	<b>27</b>
Subíndice municipal de medio ambiente	
<b>GOBIERNO Y SEGURIDAD</b> .....	<b>29</b>
Instituciones educativas	
Desarrollo institucional	
Incidencia delictiva	
Directorio municipal	

Consulta el documento en línea  
[Cuadernillos Municipales](#)



**IIEG**  
Instituto de Información  
Estadística y Geográfica  
de Jalisco

# HISTORIA

**ACATLÁN DE JUÁREZ**  
**DIAGNÓSTICO DEL MUNICIPIO**  
**DICIEMBRE 2019**



**Jalisco**  
GOBIERNO DEL ESTADO

## Toponimia

El nombre de Acatlán, proviene del náhuatl “Aka-Tlán” que significa “lugar de abundancia de cañas”.

**Figura 1. Acatlán de Juárez, Jalisco.**  
Localización geográfica.



FUENTE: IIEG, Instituto de Información Estadística y Geográfica del Estado de Jalisco, “Mapa General del Estado de Jalisco, 2012”

## Contexto histórico

A principios del siglo XVI llegaron a esta región, integrantes de una tribu vecindada en Cocula, los que al ser derrotados por los purépechas, se establecieron en el lugar en 1509. Aunque a la luz de hallazgos de cerámica prehispánica ha surgido la teoría de que la zona estaba poblada desde los siglos XII y XIII.

En el año de 1550 se trazó el primer plano del municipio por mandato del Virrey de la Nueva España, para terminar con las dificultades que había con los habitantes de Zacoalco, Ahualulco y Ameca. Durante la época colonial a este lugar se le conocía como Santa Ana Acatlán, siendo encomienda que entregaba tributo directamente a la Corona, el cual consistía en 25 pesos de oro en polvo y 8,000 cacaoas, teniendo únicamente 80 encomenderos.

En 1824 pertenecía al departamento de Zacoalco. En el decreto del 12 de septiembre de 1891 ya se menciona a la municipalidad de Santa Ana Acatlán. El 22 de marzo de 1906, por decreto, cambia su denominación de Santa Ana Acatlán a Acatlán de Juárez, debido a la visita del Patricio de la Reforma; adquiriendo, además, el título de villa. En octubre de 1972 se publicó el decreto con el cual se le otorgó la categoría de ciudad.



**IIEG**  
Instituto de Información  
Estadística y Geográfica  
de Jalisco

# GEOGRAFÍA

ACATLÁN DE JUÁREZ  
DIAGNÓSTICO DEL MUNICIPIO  
DICIEMBRE 2019



**Jalisco**  
GOBIERNO DEL ESTADO

**Figura 2. Acatlán de Juárez, Jalisco.**  
 Mapa base.

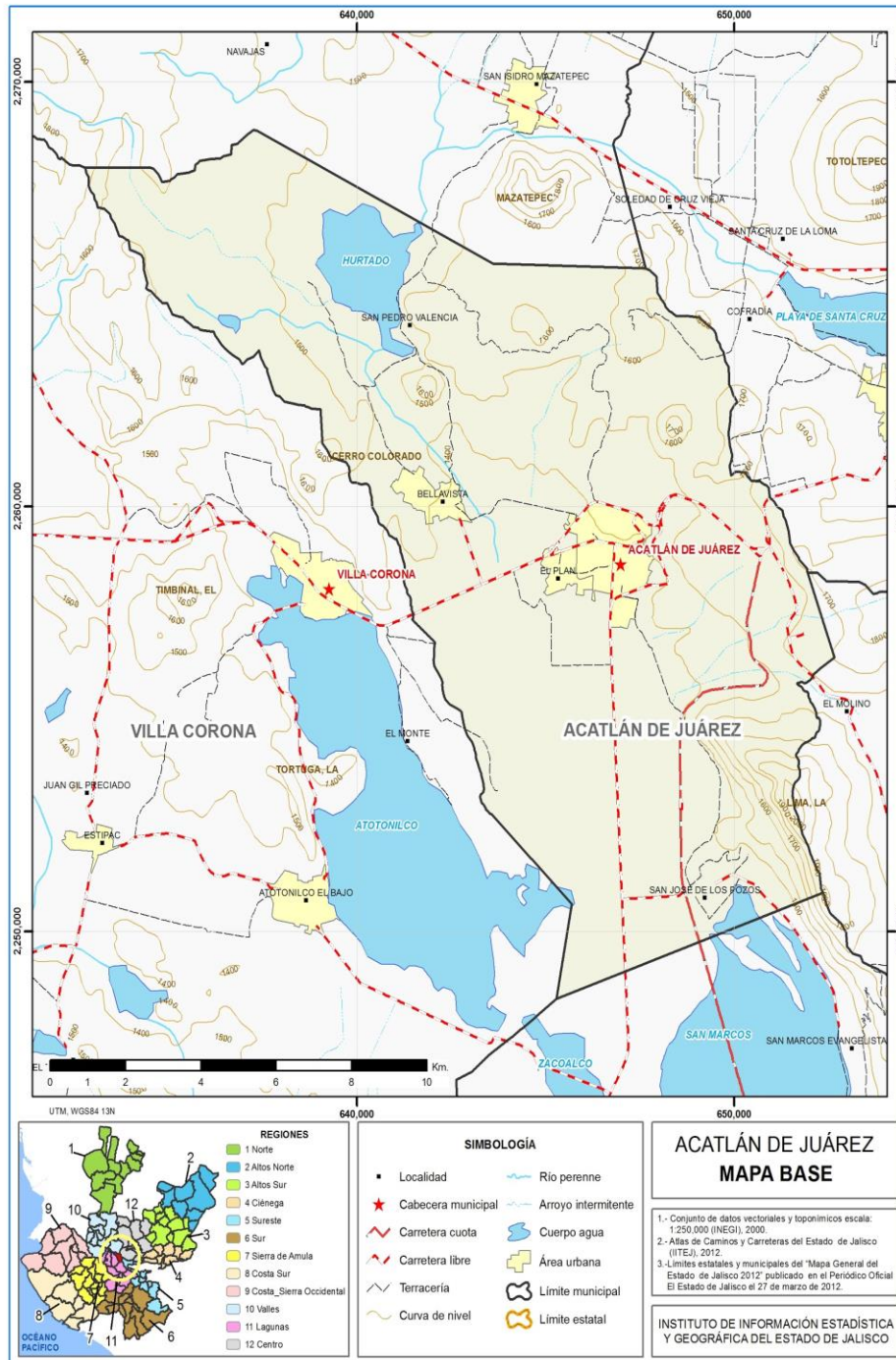

FUENTE: IIEG, Instituto de Información Estadística y Geográfica del Estado de Jalisco; 2015.

## Geografía

**Tabla 1 Medio físico**

Acatlán de Juárez, Jalisco

Medio físico		Descripción
Superficie municipal (km <sup>2</sup> )	181	El municipio de Acatlán de Juárez tiene una superficie de 181Km <sup>2</sup> . Por su superficie se ubica en la posición 111 con relación al resto de los municipios del estado.
Altura (msnm)	Mínima municipal	1,350
	Máxima municipal	2,119
	Cabecera municipal	1,362
Pendientes (%)	Planas (< 5°)	70.9
	Lomerío (5° - 15°)	18.9
	Montañosas (> 15°)	10.2
Clima (%)	Semiárido semicálido	5.3
	Semicálido semihúmedo	94.7
Temperatura (°C)	Máxima promedio	32.1
	Mínima promedio	7.5
	Media anual	21.2
Precipitación (mm)	Media anual	900
	Aluvial	39.1
Geología (%)	Basalto	30.5
	Toba	14.2
	Brecha volcánica	12.1
	Extrusiva ácida	1.1
	Otros	2.9
Tipo de suelo (%)	Vertisol	33.9
	Feozem	24.5
	Regosol	17.7
	Solonchak	16.4
	Luvisol	7.4
Cobertura de suelo (%)	Agricultura	69.7
	Asentamiento humano	4.3
	Bosque	2.0
	Cuerpo de agua	3.5
	Otros tipos de vegetación	1.1
	Pastizal	7.1
	Selva	12.2

**FUENTE:** IIEG, Instituto de Información Estadística y Geográfica del Estado de Jalisco; con base en: Geología, Edafología, esc. 1:50,000 y Uso de Suelo y Vegetación SVI, esc. 1:250,000, INEGI. Clima, CONABIO. Tomo 1 Geografía y Medio Ambiente de la Enciclopedia Temática Digital de Jalisco. MDE y MDT del conjunto de datos vectoriales, esc. 1:50,000, INEGI. Mapa General del Estado de Jalisco 2012.



**Tabla 2 Infraestructura**

Acatlán de Juárez, Jalisco

Infraestructura		Descripción	
Infraestructura (km)	Carreteras	55.97	El municipio se encuentra en el segundo lugar de la región Lagunas, registrando grado muy alto de conectividad en caminos y carreteras.
	Caminos	57.34	
Tipo de servicios	Cantidad	Comentarios	
Cementerio	2	La información presentada en esta tabla corresponde a los servicios concentrados en localidades mayores a 2,500 habitantes.	
Escuelas	19		
Palacio o ayudantía	3		
Mercado	2		
Plaza	13		
Centro Salud	5		
Tanque de agua	1		
Templo	7		

**FUENTE:** IIEG, Instituto de Información Estadística y Geográfica del Estado de Jalisco Atlas de Caminos y Carreteras del Estado de Jalisco 2012 Conectividad 2012. Mapa General del Estado de Jalisco 2012. Censo de Población y Vivienda 2000 y 2010, INEGI. Siete servicios básicos, CDTR-IIEG, 2009.



**IIEG**  
Instituto de Información  
Estadística y Geográfica  
de Jalisco

# DEMOGRAFÍA Y SOCIEDAD

ACATLÁN DE JUÁREZ  
DIAGNÓSTICO DEL MUNICIPIO  
DICIEMBRE 2019



**Jalisco**  
GOBIERNO DEL ESTADO

## Aspectos demográficos

El municipio de Acatlán de Juárez pertenece a la Región Lagunas, su población en 2015 según la Encuesta Intercensal es de 22 mil 261 personas; 49.0 por ciento hombres y 51.0 por ciento mujeres, los habitantes del municipio representan el 10.4 por ciento respecto a la región (ver tabla 3). Comparando este monto poblacional con el del año 2010, se obtiene que la población municipal disminuyó un 4.2 por ciento en cinco años.

Tabla 3 Población por sexo, porcentaje en el municipio							
Acatlán de Juárez, Jalisco							
Clave	No.	Municipio/localidad	Población total 2010	Población 2015			
				Total	Porcentaje en el municipio	Hombres	Mujeres
<b>002 ACATLÁN DE JUÁREZ</b>			<b>23,241</b>	<b>22,261</b>	<b>100.00</b>	<b>10,914</b>	<b>11,347</b>

FUENTE: IIEG, Instituto de Información Estadística y Geográfica del Estado de Jalisco con base en INEGI, censos y conteos nacionales, 2010-2015

Se estima que para el 2020 esta población aumentará a 24 mil 131 habitantes, donde 12 mil 467 son hombres y 11 mil 664 mujeres, reduciendo a 0.29 por ciento de la población total del estado.

El municipio en 2010 contaba con 28 localidades, de las cuales, 5 eran de dos viviendas y 8 de una. La cabecera municipal de Acatlán de Juárez es la localidad más poblada con 10 mil 461 personas, y representaba el 45.0 por ciento de la población, le sigue Bellavista con el 30.8, El Plan (Cerrito) con el 11.5, San José de los Pozos (Los Pozos) con el 3.6 y San Pedro Valencia con el 1.5 por ciento del total municipal.

Tabla 4 Población por sexo, porcentaje en el municipio							
Acatlán de Juárez, Jalisco							
Clave	No.	Municipio/localidad	Población total 2000	Población 2010			
				Total	Porcentaje en el municipio	Hombres	Mujeres
<b>002 ACATLÁN DE JUÁREZ</b>			<b>20,236</b>	<b>23,241</b>	<b>100.00</b>	<b>12,220</b>	<b>11,021</b>
0001	1	ACATLÁN DE JUÁREZ	8,908	10,461	45.0	5,137	5,324
0002	2	BELLAVISTA	6,541	7,163	30.8	3,513	3,650
0004	3	EL PLAN (EL CERRITO)	2,514	2,673	11.5	1,337	1,336
0005	4	SAN JOSÉ DE LOS POZOS	794	848	3.6	440	408
0007	5	SAN PEDRO VALENCIA	249	337	1.5	183	154

FUENTE: IIEG, Instituto de Información Estadística y Geográfica del Estado de Jalisco con base en INEGI, censos y conteos nacionales, 2010-2015

## Intensidad migratoria

El estado de Jalisco tiene una añeja tradición migratoria a Estados Unidos que se remonta hacia los finales del siglo XIX. Se estima que 1.4 millones de personas nacidas en Jalisco habitan en Estados Unidos y que alrededor de 2.6 millones de personas nacidas en aquel país son hijos de padres jaliscienses. De acuerdo al índice de intensidad migratoria calculado por Consejo Nacional de Población (CONAPO) con datos del censo de población de 2010 del INEGI, Jalisco tiene un grado alto de intensidad migratoria, y tiene el lugar decimotercero entre las entidades federativas del país con mayor intensidad migratoria.

**Figura 3. Grado de Intensidad migratoria a Estados Unidos.**  
Jalisco, 2010

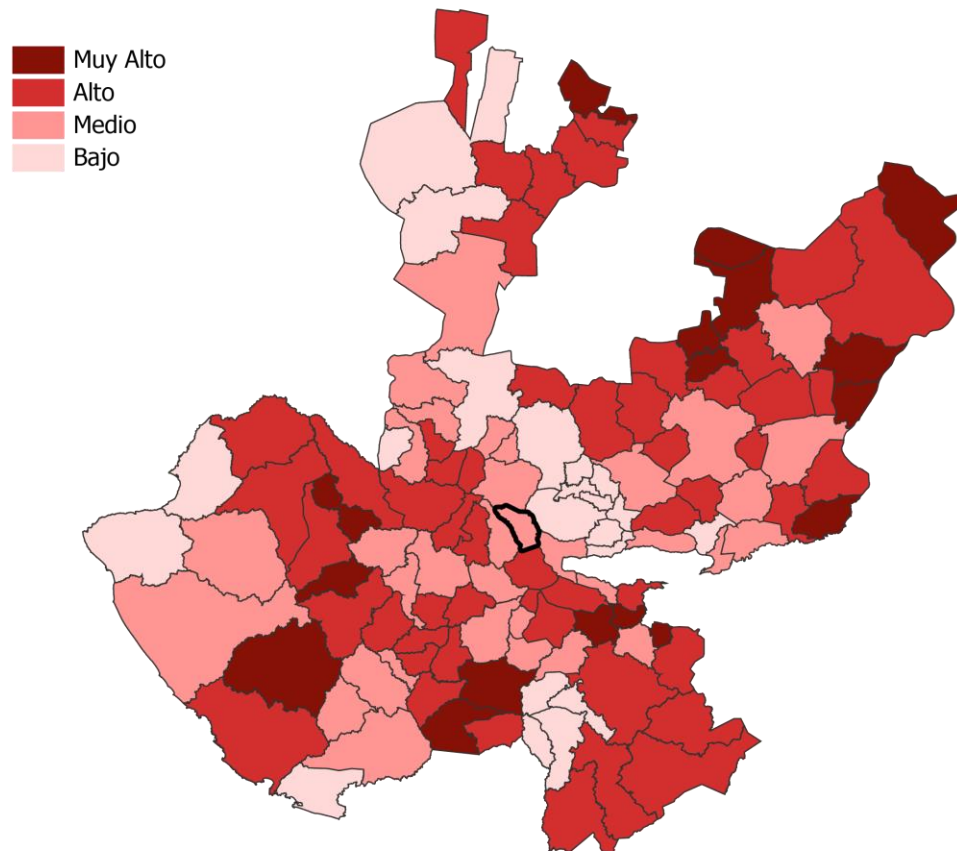

**FUENTE:** IIEG, Instituto de Información Estadística y Geográfica del Estado de Jalisco con base en estimaciones del CONAPO, 2010

Los indicadores de este índice señalan que particularmente en Acatlán de Juárez el 6.29 por ciento de las viviendas del municipio se recibieron remesas en 2010, en un 3.20 por ciento se reportaron emigrantes del quinquenio anterior (2005-2010), en el 2.95 por ciento se registraron migrantes circulares del quinquenio anterior, así mismo el 5.75 por ciento de las viviendas contaban con migrantes de retorno del quinquenio anterior (ver tabla 5).

**Tabla 5 Índice y grado de intensidad migratoria e indicadores socioeconómicos**

Acatlán de Juárez, 2010	
Índice y grado de intensidad migratoria e indicadores socioeconómicos	Valores
Índice de intensidad migratoria	0.5632674
Grado de intensidad migratoria	Medio
Total de viviendas	5237
% Viviendas que reciben remesas	6.29
% Viviendas con emigrantes en Estados Unidos del quinquenio anterior	3.20
% Viviendas con migrantes circulares del quinquenio anterior	2.95
% Viviendas con migrantes de retorno del quinquenio anterior	5.75
Lugar que ocupa en el contexto estatal	72
Lugar que ocupa en el contexto nacional	618

**FUENTE:** IIEG, Instituto de Información Estadística y Geográfica del Estado de Jalisco con base en el INEGI, muestra del diez por ciento del Censo de Población y Vivienda 2010.

Cabe señalar que en el cálculo previo del índice de intensidad migratoria, que fue en el año 2000, la unidad de observación eran los hogares y Acatlán de Juárez ocupaba el lugar 100 con grado medio, donde los hogares que recibieron remesas fue el 9.87 por ciento, hogares con emigrantes en Estados Unidos del quinquenio anterior 6.85 por ciento, el 2.32 por ciento de los hogares tenían migrantes circulares del quinquenio anterior y 1.63 por ciento migrantes de retorno (ver tabla 6).

**Tabla 6 Índice y grado de intensidad migratoria e indicadores socioeconómicos**

Acatlán de Juárez, 2000	
Índice y grado de intensidad migratoria e indicadores socioeconómicos	Valores
Índice de intensidad migratoria	0.3608808
Grado de intensidad migratoria	Medio
Total de hogares	4480
% Hogares que reciben remesas	9.87
% Hogares con emigrantes en Estados Unidos del quinquenio anterior	6.85
% Hogares con migrantes circulares del quinquenio anterior	2.32
% Hogares con migrantes de retorno del quinquenio anterior	1.63
Lugar que ocupa en el contexto estatal	100

Fuente: Consejo Nacional de Población. Colección: Índices Sociodemográficos. Diciembre de 2001.

## Pobreza multidimensional

La pobreza, está asociada a condiciones de vida que vulneran la dignidad de las personas, limitan sus derechos y libertades fundamentales, impiden la satisfacción de sus necesidades básicas e imposibilitan su plena integración social. De acuerdo con esta concepción, una persona se considera en situación de pobreza multidimensional cuando sus ingresos son insuficientes para adquirir los bienes y los servicios que requiere para satisfacer sus necesidades y presenta carencia en al menos uno de los siguientes seis indicadores: rezago educativo, acceso a los servicios de salud, acceso a la seguridad social calidad y espacios de la vivienda servicios básicos en la vivienda.

La nueva metodología para medir el fenómeno de la pobreza fue desarrollada por el CONEVAL y permite profundizar en el estudio de la pobreza, ya que además de medir los ingresos, como tradicionalmente se realizaba, se analizan las carencias sociales desde una óptica de los derechos sociales.

Estos componentes permitirán dar un seguimiento puntual de las carencias sociales y al bienestar económico de la población, además de proporcionar elementos para el diagnóstico y seguimiento de la situación de la pobreza en nuestro país, desde un enfoque novedoso y consistente con las disposiciones legales aplicables y que retoma los desarrollos académicos recientes en materia de medición de la pobreza.

En términos generales de acuerdo a su ingreso y a su índice de privación social se proponen la siguiente clasificación:

**Pobres multidimensionales.**- Población con ingreso inferior al valor de la línea de bienestar y que padece al menos una carencia social.

**Vulnerables por carencias sociales.**- Población que presenta una o más carencias sociales, pero cuyo ingreso es superior a la línea de bienestar.

**Vulnerables por ingresos.**- Población que no presenta carencias sociales y cuyo ingreso es inferior o igual a la línea de bienestar.

**No pobre multidimensional y no vulnerable.**- Población cuyo ingreso es superior a la línea de bienestar y que no tiene carencia social alguna.

**Tabla 7 Pobreza Multidimensional**

**Acatlán de Juárez, 2010-2015**

Indicadores de incidencia	Porcentaje		Personas		Carencias promedio	
	2010	2015	2010	2015	2010	2015
<b>Pobreza multidimensional</b>						
Población en situación de pobreza multidimensional	42.5	31.9	7,176	7,526	1.9	1.7
Población en situación de pobreza multidimensional moderada	38.8	29.7	6,547	7,000	1.7	1.6
Población en situación de pobreza multidimensional extrema	3.7	2.2	629	526	3.4	3.4
Población vulnerable por carencias sociales	23.3	21.8	3,933	5,142	1.9	1.7
Población vulnerable por ingresos	16.3	18.7	2,752	4,418		
Población no pobre multidimensional y no vulnerable	17.8	27.6	3,005	6,503		
<b>Privación social</b>						
Población con al menos una carencia social	65.9	53.7	11,109	12,668	1.9	1.7
Población con al menos tres carencias sociales	13.4	9.3	2,267	2,188	3.4	3.3
<b>Indicadores de carencias sociales</b>						
Rezago educativo	22.6	20.1	3,811	4,740	2.2	1.9
Acceso a los servicios de salud	28.3	11.1	4,777	2,618	2.4	2.6
Acceso a la seguridad social	48.3	32.7	8,152	7,724	2.1	2.0
Calidad y espacios de la vivienda	6.1	4.7	1,022	1,120	2.9	2.6
Acceso a los servicios básicos en la vivienda	7.1	11.2	1,198	2,632	3.0	2.5
Acceso a la alimentación	11.4	10.4	1,925	2,446	2.5	2.0
<b>Bienestar</b>						
Población con un ingreso inferior a la línea de bienestar mínimo	22.6	10.9	3,811	2,581	1.5	1.5
Población con un ingreso inferior a la línea de bienestar	58.9	50.6	9,928	11,944	1.3	1.1

**Fuente:** Elaborado por el IIEG con base en estimaciones del CONEVAL con base en el MCS-ENIGH 2010, la muestra del Censo de Población y Vivienda 2010, el Modelo Estadístico 2015 para la continuidad del MCS-ENIGH y la Encuesta Intercensal 2015.

En la tabla 7 se muestra los datos actualizados a 2015 del porcentaje y número de personas en situación de pobreza, vulnerable por carencias sociales, vulnerable por ingresos y; no pobre y no vulnerable en Acatlán de Juárez el 31.9 por ciento de la población se encuentra en situación de pobreza, es decir 7 mil 526 personas comparten esta situación en el municipio, así mismo el 21.8 por ciento (5,142 personas) de la población es vulnerable por carencias sociales; el 18.7 por ciento es vulnerable por ingresos y 27.6 por ciento es no pobre y no vulnerable.

Es importante agregar que en 2010 el 3.8 por ciento de Acatlán de Juárez presentó pobreza extrema para el 2015 disminuyó a 2.2 por ciento, es decir 526 personas (2015); por otro lado en 2010 un 38.5 por ciento de la población estaba en pobreza moderada (6,471 personas) y para 2015 disminuyó su porcentaje a 29.7 por ciento, sin embargo en datos absolutos aumentó a 7,000 habitantes.

De los indicadores de carencias sociales en 2015, destaca que el acceso a la seguridad social es la más alta con un 32.7 por ciento, que en términos relativos se trata de 7 mil 724 habitantes. El que menos porcentaje acumula es el de calidad y espacios de la vivienda, con el 4.7 por ciento.

**Figura 4. Porcentaje de población con pobreza multidimensional por municipio.**  
 Jalisco, 2015

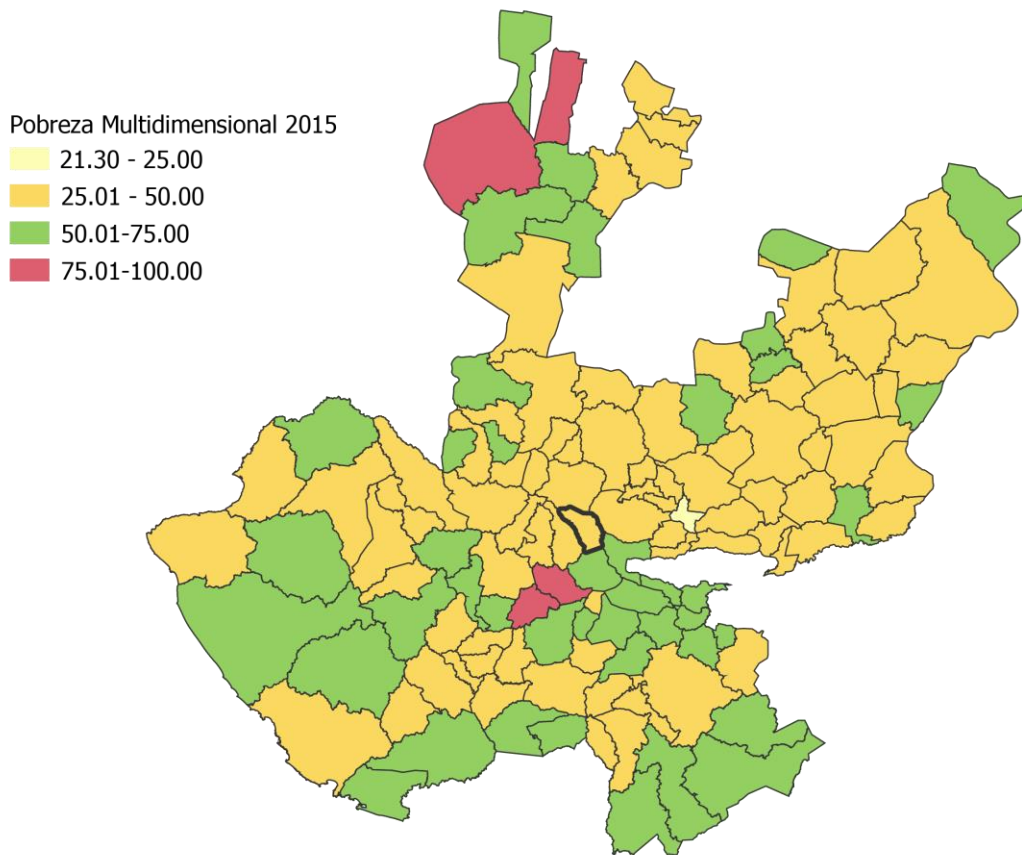

**FUENTE:** IIEG, con base en estimaciones del CONEVAL con base en el Modelo Estadístico 2015 para la continuidad del MCS-ENIGH y la Encuesta Intercensal 2015.



## Marginación

La construcción del índice para las entidades federativas, regiones y municipios considera cuatro dimensiones estructurales de la marginación: falta de acceso a la educación (población analfabeta de 15 años o más y población sin primaria completa de 15 años o más), residencia en viviendas inadecuadas (sin disponibilidad de agua entubada, sin drenaje ni servicio sanitario exclusivo, con piso de tierra, sin disponibilidad de energía eléctrica y con algún nivel de hacinamiento), percepción de ingresos monetarios insuficientes (ingresos hasta 2 salarios mínimos) y residir en localidades pequeñas con menos de 5 mil habitantes.

En la tabla 8 se presentan los indicadores que componen el índice de marginación a nivel municipal para el 2015. En donde se ve que el municipio de Acatlán de Juárez cuenta con un grado de marginación muy bajo, y que la mayoría de sus carencias están por arriba del promedio estatal; destaca que la población de 15 años o más sin primaria completa asciende al 15.9 por ciento, y que el 26.3 por ciento de la población no gana ni dos salarios mínimos.

**Figura 5. Índice de marginación por municipio.**  
Jalisco, 2015

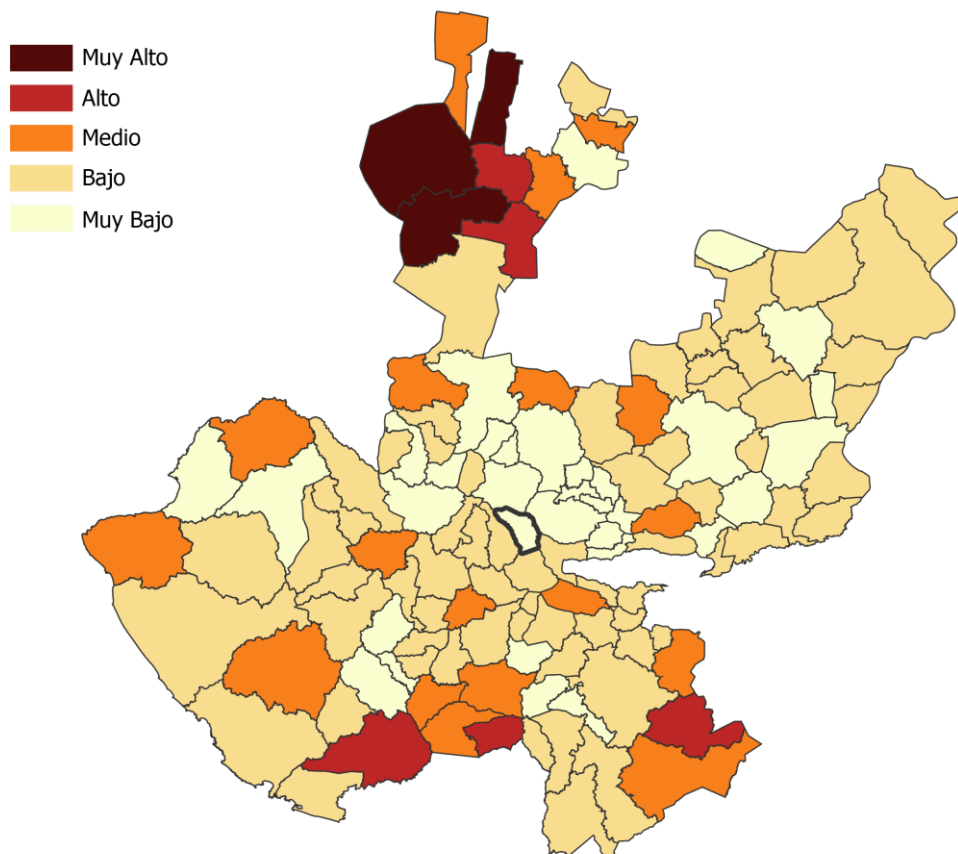

**FUENTE:** IIEG, Instituto de Información Estadística y Geográfica del Estado de Jalisco con base en estimaciones del CONAPO, 2015

A nivel localidad, se tiene que la mayoría de las principales localidades del municipio tienen grado de marginación bajo, a excepción de la cabecera municipal que tiene grado de marginación muy bajo y San Pedro Valencia con marginación alto, en particular se ve ésta última tiene los más altos porcentajes de población analfabeta (11.43 %) y sin primaria completa (34.6%) (ver tabla 8).

Tabla 8 Grado de marginación e indicadores sociodemográficos							
Acatlán de Juárez, 2010							
Municipio / Localidad		Grado	% Población de 15 años o más analfabeta	% Población de 15 años o más sin primaria completa	% Población en localidades con menos de 5000 habitantes	% Población ocupada con ingreso de hasta 2 salarios mínimos	% Viviendas particulares habitadas que no disponen de refrigerador
Clave	Nombre						
	Jalisco	Bajo	3.6	14.9	17.5	29.4	
002	Acatlán de Juárez	Muy bajo	3.2	15.9	24.2	26.3	
0001	Acatlán de Juárez	Muy bajo	3.2	17.1			6.1
0002	Bellavista	Bajo	4.8	20.0			6.6
0004	El Plan (El Cerrito)	Bajo	3.2	18.7			7.1
0005	San José de los Pozos	Bajo	4.0	29.7			12.9
0007	San Pedro Valencia	Alto	11.4	34.6			38.5

\* Para el cálculo de los índices estatales, municipales y regional, estos indicadores corresponden a los porcentajes de ocupantes en viviendas.

**FUENTE:** IIEG, Instituto de Información Estadística y Geográfica del Estado de Jalisco, con base en CONAPO, Índices de marginación por entidad federativa, municipal y a nivel localidad, 2010.

Nota: Los datos del Estado y del Municipio son de 2015.

En lo que respecta a las carencias en la vivienda, siguen destacando San Pedro Valencia y San José de los Pozos con los más altos porcentajes en el indicador de viviendas sin agua entubada mostrando el 32.1 y 2.9 por ciento respectivamente; sin excusado y con el problema de no tener energía eléctrica San Pedro Valencia destaca con el 15.4 y el 9.0 por ciento, en lo que se refiere a equipamiento en la vivienda, en viviendas sin refrigerador muestra el 38.5 por ciento, seguido de San José de los Pozos con el 12.9 por ciento. Es de destacar que en este mismo municipio todas las viviendas cuentan con energía eléctrica (ver tabla 9).

**Tabla 9 Grado de marginación e indicadores sociodemográficos**

Acatlán de Juárez, 2010							
Municipio / Localidad		Grado	% Viviendas particulares habitadas sin excusado*	% Viviendas particulares habitadas sin energía eléctrica*	% Viviendas particulares habitadas sin disponibilidad de agua entubada*	**Promedio de ocupantes por cuarto en viviendas particulares habitadas	% Viviendas particulares habitadas con piso de tierra
Clave	Nombre						
	Jalisco	Bajo	0.86	0.3	1.8	22.1	1.6
002	Acatlán de Juárez	Muy bajo	0.24	0.33	1.51	25.55	1.07
0001	Acatlán de Juárez	Muy bajo	0.8	0.1	1.6	1.0	1.3
0002	Bellavista	Bajo	0.4	0.1	1.1	1.1	1.2
0004	El Plan (El Cerrito)	Bajo	3.0	0.5	2.1	1.1	1.5
0005	San José de los Pozos	Bajo	1.9	0.0	2.9	1.3	1.4
0007	San Pedro Valencia	Alto	15.4	9.0	32.1	1.4	5.1

\* Para el cálculo de los índices estatales, municipales y regional, estos indicadores corresponden a los porcentajes de ocupantes en viviendas.

\*\* Para el dato estatal y municipal se considera el porcentaje de viviendas con algún nivel de hacinamiento.

**FUENTE:** IIEG, Instituto de Información Estadística y Geográfica del Estado de Jalisco, con base en CONAPO, Índices de marginación por entidad federativa, municipal y a nivel localidad, 2010.

Nota: Los datos del Estado y del Municipio son de 2015.

## Índices sociodemográficos

A manera de recapitulación, el municipio de Acatlán de Juárez en 2015 ocupaba a nivel estatal el lugar 118 en el índice de marginación con un grado muy bajo, en pobreza multidimensional se localiza en el lugar 118, con el 29.7 por ciento de su población en pobreza moderada y 2.2 por ciento en pobreza extrema; y en cuanto al índice de intensidad migratoria el municipio tiene un grado medio y ocupa el lugar 72 entre todos los municipios del estado (ver tabla 10).

Tabla 10 Población total, grado de Marginación e Intensidad Migratoria y Situación de Pobreza									
Jalisco, 2015									
Clave	Municipio	Población	Marginación		Pobreza Multidimensional			Intensidad Migratoria 2010	
			Grado	Lugar	Moderada	Extrema	Lugar	Grado	Lugar
14	Jalisco	7,844,830	Bajo	27	30.0	1.8	5	Alto	13
002	Acatlán de Juárez	22,261	Muy bajo	118	29.7	2.2	118	Medio	72
004	Amacueca	5,385	Bajo	51	52.5	8.5	20	Muy alto	18
010	Atemajac de Brizuela	6,717	Bajo	39	57.2	20.3	3	Medio	98
014	Atoyac	8,264	Bajo	29	56.2	10.9	7	Alto	40
024	Cocula	26,687	Bajo	86	41.0	3.1	75	Alto	31
077	San Martín Hidalgo	27,777	Bajo	80	38.0	3.3	87	Alto	56
082	Sayula	36,778	Muy bajo	109	43.2	4.1	62	Medio	84
086	Tapalpa	19,506	Bajo	35	52.7	8.4	19	Medio	104
089	Techaluta de Montenegro	3,703	Bajo	41	31.8	4.4	106	Alto	35
092	Teocuitatlán de Corona	10,317	Medio	20	42.7	8.5	41	Alto	61
114	Villa Corona	17,824	Bajo	72	40.6	3.7	72	Medio	78
119	Zacoalco de Torres	28,205	Bajo	73	43.3	7.6	43	Alto	69

**FUENTE:** IIEG, Instituto de Información Estadística y Geográfica del Estado de Jalisco con base en estimaciones del CONEVAL y CONAPO.

\*El dato de Jalisco en Pobreza Multidimensional corresponde a 2016.



**IIEG**  
Instituto de Información  
Estadística y Geográfica  
de Jalisco

# ECONOMÍA

ACATLÁN DE JUÁREZ  
DIAGNÓSTICO DEL MUNICIPIO  
DICIEMBRE 2019



**Jalisco**  
GOBIERNO DEL ESTADO

## Número de empresas

Conforme a la información del Directorio Estadístico Nacional de Unidades Económicas (DENUE) de INEGI, el municipio de Acatlán de Juárez cuenta con 1,137 unidades económicas al mes de noviembre de 2019 y su distribución por sectores revela un predominio de unidades económicas dedicadas al comercio, siendo estas el 46.00% del total de las empresas en el municipio. Ocupa la posición 49 del total de empresas establecidas en el estado y el lugar número 5 en el ranking regional.

**Figura 6. Distribución de las unidades económicas  
Acatlán de Juárez, 2019/Noviembre**

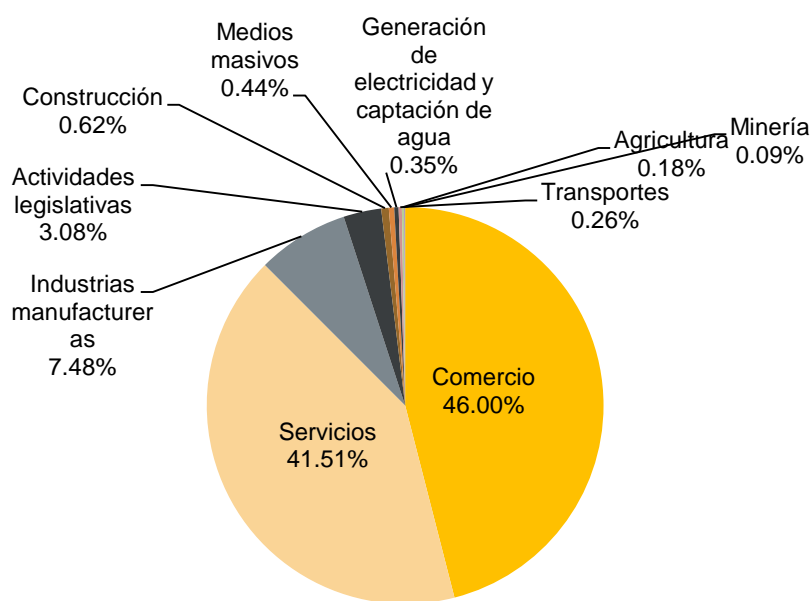

Posición en el ranking		
Municipio	Estatad	Regional
Acatlán de Juárez	49	5

**Tabla 11 Composición de las Empresas**

**Acatlán de Juárez, noviembre 2019. (Unidades económicas).**

Sector	Total de Unidades Económicas	0 a 5 personas	6 a 10 personas	11 a 30 personas	31 a 50 personas	51 a 100 personas	101 a 250 personas	Más de 250 personas
Comercio	523	492	19	9	2		1	
Servicios	472	409	38	21	3	1		
Industrias manufactureras	85	68	11	3	1			2
Actividades legislativas	35	26	2	4	2			1
Construcción	7	4	1	1	1			
Medios masivos	5	5						
Generación de electricidad y captación de agua	4	1	1	2				
Transportes	3	1	2					
Agricultura	2		1			1		
Minería	1			1				
<b>Total general</b>	<b>1,137</b>	<b>1,006</b>	<b>75</b>	<b>41</b>	<b>9</b>	<b>2</b>	<b>1</b>	<b>3</b>

FUENTE: IIEG, Instituto de Información Estadística y Geográfica del Estado de Jalisco; con información de INEGI, DENUE.

## Valor agregado censal bruto

El valor agregado censal bruto se define como: “*el valor de la producción que se añade durante el proceso de trabajo por la actividad creadora y de transformación del personal ocupado, el capital y la organización (factores de la producción), ejercida sobre los materiales que se consumen en la realización de la actividad económica.*” En resumen, esta variable se refiere al valor de la producción que añade la actividad económica en su proceso productivo.

Los censos económicos 2014 registraron que en el municipio de Acatlán de Juárez los tres subsectores más importantes en la generación de valor agregado censal bruto fueron la *Industria alimentaria*; la *Fabricación de productos metálicos*; y el *Comercio al por menor en tiendas de autoservicio y departamentales*, que generaron en conjunto el 68.1% del total del valor agregado censal bruto registrado en 2014 en el municipio.

El subsector de la *Industria alimentaria*, que concentró el 51.7% del valor agregado censal bruto en 2014, registró la mayor variación absoluta, pasando de 98 millones 275 mil pesos en 2009 a 226 millones 937 mil pesos en 2014, representado un crecimiento de 130.9% durante el periodo.

**Tabla 12 Subsectores con mayor valor agregado censal bruto (VACB)**

**Acatlán de Juárez, 2009 y 2014. (Miles de pesos a precios de 2013).**

Subsector	2009	2014	% Part 2014	Var % 2009-2014
Industria alimentaria	98,275	226,937	51.7%	130.9%
Fabricación de productos metálicos	31,225	42,756	9.7%	36.9%
Comercio al por menor en tiendas de autoservicio y departamentales	2,706	29,482	6.7%	989.5%
Industria fílmica y del video, e industria del sonido		24,450	5.6%	
Comercio al por menor de abarrotes, alimentos, bebidas, hielo y tabaco	20,332	19,656	4.5%	-3.3%
Comercio al por mayor de materias primas agropecuarias y forestales, para la industria, y materiales de desecho	13,283	19,154	4.4%	44.2%
Servicios de preparación de alimentos y bebidas	7,000	9,484	2.2%	35.5%
Edificación	838	6,984	1.6%	732.9%
Comercio al por menor de vehículos de motor, refacciones, combustibles y lubricantes	4,303	6,959	1.6%	61.7%
Servicios educativos	1,679	5,481	1.2%	226.4%
Comercio al por menor de enseres domésticos, computadoras, artículos para la decoración de interiores y artículos usados	3,334	5,178	1.2%	55.3%
Otros	83,706	42,789	9.7%	-48.9%
<b>Total</b>	<b>266,681</b>	<b>439,310</b>	<b>100.0%</b>	<b>64.7%</b>

**FUENTE:** IIEG, Instituto de Información Estadística y Geográfica del Estado de Jalisco; en base a datos proporcionados por el INEGI.

## Empleo

### Trabajadores asegurados en el IMSS Por grupo económico

Para diciembre de 2019 el IMSS reportó un total de 5,854 trabajadores asegurados, lo que representó para el municipio de Acatlán de Juárez un aumento de 439 trabajadores en comparación con el mes de diciembre de 2018, debido al incremento en el registro de empleo formal en algunos de sus grupos económicos, principalmente en el de *Compraventa de equipo de transporte; sus refacciones y accesorios*.

En función de los registros del IMSS el grupo económico que más empleos presentó dentro del municipio de Acatlán de Juárez fue el de *Agricultura*, ya que en diciembre de 2019 registró un total de 2,114 trabajadores concentrando el 36.11% del total de asegurados en el municipio.

El segundo grupo económico con más trabajadores asegurados fue el de *Elaboración de alimentos*, que para diciembre de 2019 registró 844 trabajadores asegurados que representan el 14.42% del total de trabajadores asegurados a dicha fecha.

Tabla 13 Trabajadores asegurados									
Acatlán de Juárez, Jalisco 2012-2019									
Grupo económico	2012	2013	2014	2015	2016	2017	2018	2019	% part 2019
Agricultura.	2,049	1,572	1,936	2,115	2,280	2,033	2,095	2,114	36.11%
Elaboración de alimentos.	456	467	539	828	954	860	855	844	14.42%
Fabricación de productos metálicos, excepto maquinaria y equipo.	141	121	116	113	136	345	404	439	7.50%
Compraventa de equipo de transporte; sus refacciones y accesorios.	6	8	8	9	8	8	10	298	5.09%
Fabricación de productos de hule y plástico.	0	0	0	12	12	171	327	287	4.90%
Compraventa de artículos para el hogar.	0	0	0	0	224	272	256	258	4.41%
Servicios personales para el hogar y diversos.	9	129	157	243	215	218	233	215	3.67%
Compraventa de gases, combustibles y lubricantes.	53	76	81	77	74	88	190	186	3.18%
Industrias metálicas básicas.	0	0	0	0	24	238	171	184	3.14%
Industria química.	0	0	4	30	80	100	128	177	3.02%
Construcción de edificaciones y obras de ingeniería civil.	36	23	33	19	27	29	119	139	2.37%
Otros	417	436	443	621	477	478	627	713	12.18%
<b>Total</b>	<b>3,167</b>	<b>2,832</b>	<b>3,317</b>	<b>4,067</b>	<b>4,511</b>	<b>4,840</b>	<b>5,415</b>	<b>5,854</b>	<b>100.00%</b>

**FUENTE:** IIEG, Instituto de Información Estadística y Geográfica del Estado de Jalisco; en base a datos proporcionados por el IMSS.



## Trabajadores asegurados en el IMSS Región Lagunas

En diciembre de 2019, Acatlán de Juárez se presenta como el primer lugar municipal, dentro de la región Lagunas con mayor número de trabajadores concentrando el 27.85% del total.

De diciembre de 2012 a diciembre de 2019 el municipio de Acatlán de Juárez registró un importante incremento en el número de trabajadores asegurados en la región Lagunas pasando de 3,167 asegurados en 2012 a 5,854 asegurados en 2019, un aumento de 2,687 trabajadores durante el total del periodo.

Tabla 14 Trabajadores asegurados									
Región Lagunas, Jalisco 2012-2019									
Municipio	2012	2013	2014	2015	2016	2017	2018	2019	% part.2019
Acatlán de Juárez	3,167	2,832	3,317	4,067	4,511	4,840	5,415	5,854	27.85%
Amacueca	75	103	79	62	51	44	37	61	0.29%
Atemajac de Brizuela	10	21	15	561	14	39	22	45	0.21%
Atoyac	280	295	300	451	642	560	619	644	3.06%
Cocula	1,638	1,596	1,832	1,845	1,917	2,192	2,407	2,265	10.78%
San Martín Hidalgo	369	422	480	518	562	659	896	1,041	4.95%
Sayula	4,608	5,759	4,709	3,803	4,179	3,789	4,031	4,202	19.99%
Tapalpa	1,044	1,211	1,282	1,652	1,545	1,892	2,041	2,255	10.73%
Techaluta de Montenegro	112	20	19	27	34	32	34	38	0.18%
Teocuitatlán de Corona	185	222	180	205	319	344	325	439	2.09%
Villa Corona	773	764	841	895	907	899	938	1,033	4.91%
Zacoalco de Torres	519	725	760	812	1,324	1,606	2,414	3,141	14.94%
<b>Total región Lagunas</b>	<b>12,780</b>	<b>13,970</b>	<b>13,814</b>	<b>14,898</b>	<b>16,005</b>	<b>16,896</b>	<b>19,179</b>	<b>21,018</b>	<b>100.00%</b>

**FUENTE:** IIEG, Instituto de Información Estadística y Geográfica del Estado de Jalisco; en base a datos proporcionados por el IMSS.

## Agricultura y ganadería en Acatlán de Juárez

El valor de la producción agrícola en Acatlán de Juárez presentó diversas fluctuaciones en el periodo 2013 – 2018, siendo este último año el más favorable para el municipio. En 2018 el valor de la producción representó el 0.7% del total de la producción estatal.

**Figura 7. Valor de la producción agrícola  
Acatlán de Juárez 2013 - 2018 (Miles de pesos)**

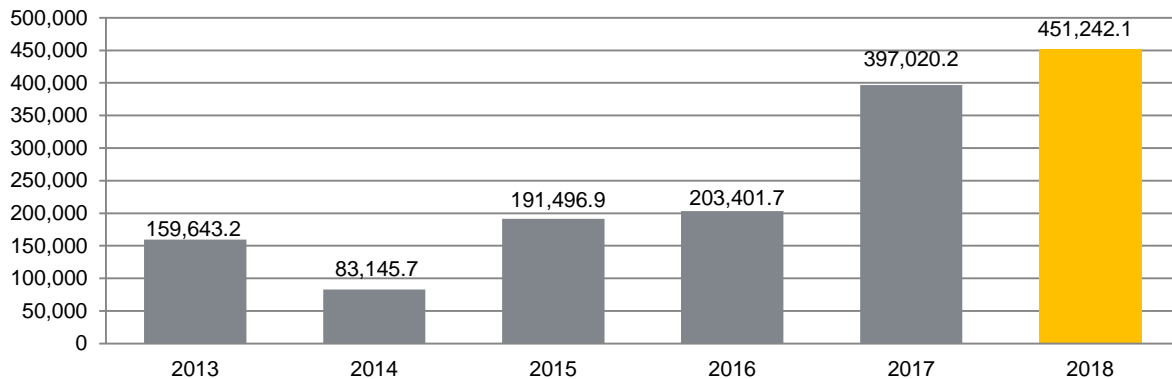

**FUENTE:** IIEG, Instituto de Información Estadística y Geográfica del Estado de Jalisco; información de SIAP / SAGARPA - OEIDRUS.

La producción ganadera en Acatlán de Juárez ha mantenido diversas fluctuaciones durante el periodo 2013-2018, siendo el ejercicio del 2017 año el que ha registrado el mayor crecimiento en el valor de la producción ganadera en el municipio. En ese año, la producción ganadera de Acatlán de Juárez representó el 0.3% del total de la producción ganadera estatal.

**Figura 8. Valor de la producción ganadera  
Acatlán de Juárez 2013 - 2018 (Miles de pesos)**

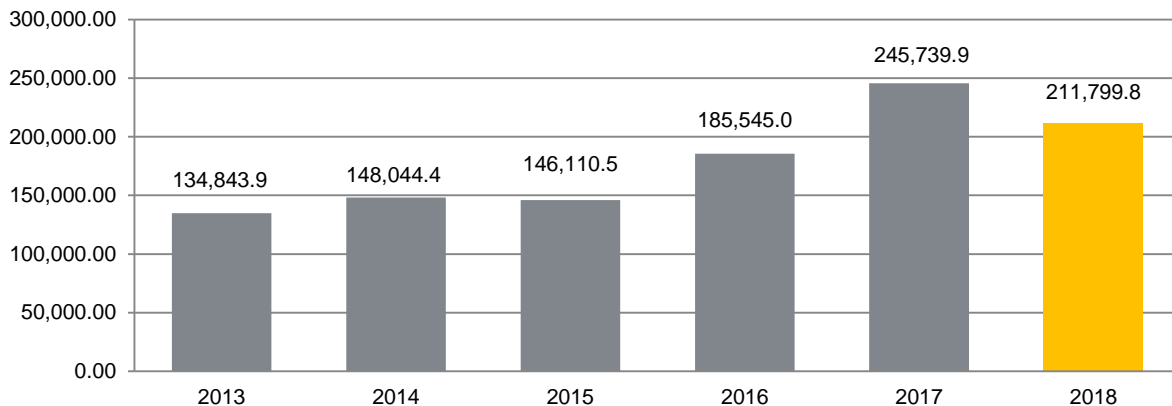

**FUENTE:** IIEG, Instituto de Información Estadística y Geográfica del Estado de Jalisco; información de SIAP / SAGARPA - OEIDRUS.



**IIEG**  
Instituto de Información  
Estadística y Geográfica  
de Jalisco

# MEDIO AMBIENTE

ACATLÁN DE JUÁREZ  
DIAGNÓSTICO DEL MUNICIPIO  
DICIEMBRE 2019



**Jalisco**  
GOBIERNO DEL ESTADO

## Índice municipal de medio ambiente

**Tabla 15 Municipios de la región Lagunas de acuerdo al índice municipal de medio ambiente.**

Acatlán de Juárez, Jalisco			
Nombre	Índice Municipal Medio Ambiente	Posición estatal	Categoría
Atoyac	67.49	1	Muy Alto
Atemajac de Brizuela	66.68	2	Muy Alto
Zacoalco de Torres	65.43	6	Muy Alto
Techaluta de Montenegro	65.03	8	Muy Alto
Teocuitatlán de Corona	64.26	10	Muy Alto
Amacueca	62.95	17	Muy Alto
Sayula	62.86	18	Muy Alto
Villa Corona	59.32	32	Alto
Cocula	58.12	41	Alto
Tapalpa	57.89	43	Alto
<b>Acatlán de Juárez</b>	<b>57.86</b>	<b>44</b>	<b>Alto</b>
San Martín de Hidalgo	54.01	74	Medio

**FUENTE:** IIEG, Instituto de Información Estadística y Geográfica del Estado de Jalisco; 2012. Con información de SEMADES, 2000, 2010; SEMARNAT, 2000; CONAGUA, 2010; CONABIO, 2010; INEGI, 1982, 2005,2007; CONAFOR, 2007; CEA, 2007; CCA, 2010.

Considerando el índice de medio ambiente, que contempla aspectos como generación de residuos sólidos, deforestación, explotación de acuíferos, cobertura forestal, áreas naturales protegidas, entre otros, Acatlán de Juárez se ubica en el lugar 44 a nivel estatal, lo cual indica un desarrollo *Alto* del medio ambiente en comparación al resto de los municipios de la entidad, y la novena posición en la región Lagunas.

En el Índice Municipal de Medio Ambiente, 2013, destaca que Acatlán de Juárez se ubica en un acuífero no sobrexplotado, sobre el cual se registra un total de 5,343 viviendas particulares habitadas, de las cuales 96.93% tienen disponibilidad de agua dentro de la casa o el terreno y 98.69% cuentan con drenaje conectado a la red pública, fosa séptica u otros.

El Municipio tiene una cobertura de 1.2% de bosques, 10.9% de selvas y 70.3% destinada a la agricultura. En los últimos 25 años el municipio ha recuperado 0.42 km<sup>2</sup> de superficie con vegetación natural y presenta 14.97% de la superficie con riesgo de erosión. En el ordenamiento ecológico territorial, el 5.77% de su territorio está bajo políticas ambientales de conservación.

En términos de residuos sólidos urbanos, el municipio participa con el 0.30% del total estatal, equivalente a 22.428 toneladas generadas por día.



**IIEG**  
Instituto de Información  
Estadística y Geográfica  
de Jalisco

# GOBIERNO Y SEGURIDAD

ACATLÁN DE JUÁREZ  
DIAGNÓSTICO DEL MUNICIPIO  
DICIEMBRE 2019



**Jalisco**  
GOBIERNO DEL ESTADO

## Instituciones educativas

De acuerdo a los datos de escuelas proporcionados por el Sistema de Información y Gestión Educativa, durante el ciclo escolar 2017-2018, la región Lagunas del estado de Jalisco, compuesta por 12 municipios, contó con 601 escuelas en 578 planteles.

El municipio de Acatlán De Juárez tuvo 34 escuelas en 31 planteles.

Las escuelas en Acatlán De Juárez operaron principalmente en el turno matutino (73.5%), seguido por el turno vespertino (26.5%). Ver tabla 16.

Tabla 16. Datos generales de las Instituciones educativas en Acatlán De Juárez							
Ciclo escolar 2017-2018							
Municipio	Escuelas		Turno				
	Escuela	Planteles	Vespertino	Matutino	Discontinuo	Continuo	Nocturno
Acatlán De Juárez	34	31	9 26.5%	25 73.5%	0 0.0%	0 0.0%	0 0.0%

Fuente: Elaborado por el IIEG con base en registros del Sistema de Información y Gestión Educativa.

El nivel educativo que se impartió en las escuelas del municipio fue principalmente de primaria (32.4%), seguido de preescolar (32.4%), secundaria (14.7%), media superior (14.7%), CAM (2.9%) y por último formación para el trabajo (2.9%). Ver tabla 17.

Tabla 17. Escuelas por nivel educativo en el municipio de Acatlán De Juárez								
Ciclo escolar 2017-2018								
	Nivel Educativo							
	Primaria	Preescolar	Secundaria	Media superior	Inicial	CAM*	Superior	Formación para el trabajo
Escuelas	11	11	5	5	0	1	0	1
% Participación	32.4%	32.4%	14.7%	14.7%	0.0%	2.9%	0.0%	2.9%

Fuente: Elaborado por el IIEG con base en registros del Sistema de Información y Gestión Educativa.

\* Centros de Atención Múltiple.

Los servicios educativos que se tuvieron en las escuelas de Acatlán De Juárez fueron: primaria (73.5%), seguido de bachillerato general (5.9%), telesecundaria (2.9%), tecnológico (2.9%), técnica (2.9%), CAM (2.9%) y por último formación para el trabajo (2.9%). Ver tabla 18.

Tabla 18. Servicios educativos en Acatlán De Juárez por número de escuelas		
Ciclo escolar 2017-2018		
Servicio Educativo	Escuelas	% de participación
General	25	73.5%
Comunitario	0	0.0%
Indígena	0	0.0%
Telesecundaria	1	2.9%
Bachillerato general	2	5.9%
Tecnológico	1	2.9%
Técnica	1	2.9%
Inicial indígena	0	0.0%
CAM*	1	2.9%
Inicial no escolarizada	0	0.0%
Licenciatura y posgrado	0	0.0%
Formación para el trabajo	1	2.9%
Otro	2	5.9%

**Fuente:** Elaborado por el IIEG con base en registros del Sistema de Información y Gestión Educativa.  
\* Centros de Atención Múltiple.

La matrícula de alumnos registrados en el ciclo escolar 2017-2018 en el municipio de Acatlán De Juárez fue de 7,277, de los cuales el 61.3% fueron hombres y el 38.7% mujeres.

La cantidad de docentes en el registro fue de 249 profesores y hubo un promedio de 29 alumnos por profesor. Ver tabla 19.

Tabla 19. Alumnos y docentes en Acatlán De Juárez					
Ciclo escolar 2017-2018					
Municipio	Alumnos			Docentes	Alumnos por Profesor
	Hombres	Mujeres	Total	Total	Total
Acatlán De Juárez	4,461	2,816	7,277	249	29

**Fuente:** Elaborado por el IIEG con base en registros del Sistema de Información y Gestión Educativa.

## Desarrollo institucional

El Índice de Desarrollo Municipal (IDM) mide el progreso de un municipio en cuatro dimensiones del desarrollo: social, económica, ambiental e institucional, con la finalidad de presentar una evaluación integral de la situación de cada uno de éstos. El IDM parte de tres premisas vinculadas con el concepto de desarrollo humano, según el cual, el principal objetivo es beneficiar a las personas; las actividades de los gobiernos afectan el nivel de desarrollo de sus comunidades y que el desarrollo sostenible posibilita el bienestar de los individuos a largo plazo (ver detalles en [https://iieg.gob.mx/ns/wp-content/uploads/2020/08/Metodologia\\_IDM.pdf](https://iieg.gob.mx/ns/wp-content/uploads/2020/08/Metodologia_IDM.pdf)).

En los tres apartados anteriores ya se ha hecho referencia al desarrollo social, económico y del medio ambiente; finalmente en esta sección se aborda el componente institucional (Índice de Desarrollo Municipal Institucional; IDM-I), que mide el desempeño de las instituciones gubernamentales de un municipio a través de cinco rubros que contemplan el esfuerzo tributario, la transparencia, la participación electoral, el número de empleados municipales per cápita y la seguridad.

En la construcción del IDM se decidió incluir cinco variables para medir el desarrollo institucional de los municipios de Jalisco, tal y como se muestra en las dos tablas siguientes, por medio del porcentaje de participación ciudadana en elecciones; la evaluación del cumplimiento de la publicación de información fundamental y de la obligación de la atención a las solicitudes de información; la tasa de empleados municipales por cada mil habitantes; el porcentaje de ingresos propios por municipio y el número de delitos del fuero común por cada mil habitantes.



**Tabla 20. Desarrollo institucional de los municipios en el contexto estatal con base en cinco indicadores**

Acatlán de Juárez, Región Lagunas (Parte I)							
Clave	Municipio	Porcentaje de participación ciudadana en elecciones 2018		Evaluación del cumplimiento de la publicación de información fundamental 2016		Empleados municipales por cada 1,000 habitantes 2018	
		Valor municipal	Lugar estatal	Valor municipal	Lugar estatal	Valor municipal	Lugar estatal
2	Acatlán de Juárez	64.17	66	12.50	46	7.30	11
4	Amacueca	65.53	56	12.50	46	20.98	94
10	Atemajac de Brizuela	80.18	3	12.50	46	22.51	100
14	Atoyac	65.89	53	12.50	46	15.60	70
24	Cocula	59.23	90	18.75	35	15.15	64
77	San Martín de Hidalgo	60.19	85	31.25	19	14.40	61
82	Sayula	61.56	78	18.75	35	11.09	37
86	Tapalpa	80.79	2	0.00	96	9.74	25
89	Techaluta de Montenegro	73.29	15	25.00	26	41.85	121
92	Teocuitatlán de Corona	65.19	58	12.50	46	18.28	85
114	Villa Corona	59.97	87	18.75	35	12.94	53
119	Zacoalco de Torres	61.91	74	0.00	96	9.80	27

**FUENTE:** Elaborado por el IIEG con base en el padrón electoral del INE, Cómputos Distritales 2018 de las Elecciones Federales del INE, la Estadística de Finanzas Públicas Estatales y Municipales (EFIPEM) 2018, Base de Delitos del Fuero Común del Secretariado Ejecutivo del Sistema Nacional de Seguridad Pública, Encuesta Intercensal 2015 del INEGI, Censo Nacional de Gobiernos Municipales y Delegacionales (CNGMD) 2019 y las evaluaciones del ITEI de 2016(ver detalles y notas en IDM 2012 [https://iieg.gob.mx/ns/wp-content/uploads/2020/08/Metodologia\\_IDM.pdf](https://iieg.gob.mx/ns/wp-content/uploads/2020/08/Metodologia_IDM.pdf)).

En el caso de Acatlán de Juárez, en 2018 registró una participación electoral del 64.17%, que lo coloca en el lugar 66 de los 125 municipios. Lo que significa que tiene una mediana participación electoral en comparación con otras municipalidades del estado. Por otra parte, en 2016 con una calificación de 12.5% en materia de cumplimiento en las obligaciones de transparencia, el municipio se colocó en el lugar 46, lo que muestra el grado de compromiso de una administración en publicar y mantener actualizada la información, en particular, la correspondiente a los rubros financieros y regulatorios; así como la mejora en su accesibilidad y un adecuado manejo y protección de la información confidencial. Esto en el marco del cumplimiento del derecho de acceso a la información pública.

En lo que respecta a los empleados que laboran en las administraciones públicas, es importante destacar que en 2018 Acatlán de Juárez tenía una tasa de 7.3 empleados municipales por cada mil habitantes, por lo que ocupó el sitio 11 a nivel estatal en este rubro. Esto en el sentido de que entre menor sea el valor de este indicador mejor, porque implica una lógica de austeridad donde con menos empleados municipales se logra prestar los servicios municipales a la población.

Asimismo, en el ámbito de las finanzas municipales, para 2018 el 48.54% de los ingresos de Acatlán de Juárez se consideran propios; esto significa que fueron generados mediante sus propias estrategias de recaudación, lo que posiciona al municipio en el lugar 63 en el ordenamiento de este indicador respecto a los demás municipios del estado. Mientras que, en la cuestión de seguridad, en 2019 el municipio registró una tasa de 16.58 delitos por cada cien mil habitantes, que se traduce en el lugar 117 en el contexto estatal, siendo el lugar uno, el municipio más seguro en función de esta tasa.

Considerando los cinco indicadores, Acatlán de Juárez obtiene un desarrollo institucional muy bajo con un IDM-I de 40.67, que lo coloca en el sitio 122 del ordenamiento estatal. Donde el primer lugar lo tiene Poncitlán y el último, San Martín de Bolaños.

**Tabla 21. Desarrollo institucional de los municipios en el contexto estatal con base en cinco indicadores**

Acatlán de Juárez, Región Lagunas (Parte II)								
Clave	Municipio	Porcentaje de ingresos propios		Delitos del fuero común por cada 100,000 habitantes 2019		IDM-Institucional		
		Valor municipal	Lugar estatal	Valor municipal	Lugar estatal	Índice	Grado	Lugar estatal
<b>2</b>	<b>Acatlán de Juárez</b>	<b>48.54</b>	<b>63</b>	<b>16.58</b>	<b>117</b>	<b>40.67</b>	<b>Muy Bajo</b>	<b>122</b>
4	Amacueca	35.08	105	6.38	56	46.35	Bajo	96
10	Atemajac de Brizuela	42.39*	90	3.52	19	53.73	Alto	22
14	Atoyac	46.37	71	3.92	26	50.46	Medio	44
24	Cocula	32.96	107	13.82	114	39.55	Muy Bajo	124
77	San Martín de Hidalgo	43.57	85	5.65	47	50.81	Alto	38
82	Sayula	60.59	12	6.88	66	52.33	Alto	29
86	Tapalpa	55.41	29	5.28	44	51.63	Alto	33
89	Techaluta de Montenegro	30.32	115	8.11	79	51.95	Alto	31
92	Teocuitatlán de Corona	60.29	14	7.75	75	52.58	Alto	28
114	Villa Corona	44.49	81	9.57	95	45.64	Bajo	104
119	Zacoalco de Torres	52.88	42	9.58	96	44.22	Muy Bajo	113

**FUENTE:** Elaborado por el IIEG con base en el padrón electoral del INE, Cómputos Distritales 2018 de las Elecciones Federales del INE, la Estadística de Finanzas Públicas Estatales y Municipales (EPIPEM) 2018, Base de Delitos del Fuero Común del Secretariado Ejecutivo del Sistema Nacional de Seguridad Pública, Encuesta Intercensal 2015 del INEGI, Censo Nacional de Gobiernos Municipales y Delegacionales (CNGMD) 2019 y las evaluaciones del ITEI de 2016(ver detalles y notas en IDM 2012 [https://iieg.gob.mx/ns/wp-content/uploads/2020/08/Metodologia\\_IDM.pdf](https://iieg.gob.mx/ns/wp-content/uploads/2020/08/Metodologia_IDM.pdf)).

\* Datos corresponden al 2017.

## Incidencia delictiva

Durante el 2019, se abrieron un total de 399 carpetas de investigación, de las cuales 171 se abrieron en el primer semestre, mientras que en los siguientes seis meses fueron 228. Septiembre es el mes con más casos con 68 indagaciones. Enero es el mes con la menor cantidad de carpetas abiertas con 20. El promedio de carpetas abiertas por mes en el municipio es de 33.

**Figura 9. Cantidad de carpetas de investigación por mes, Acatlán de Juárez 2019**

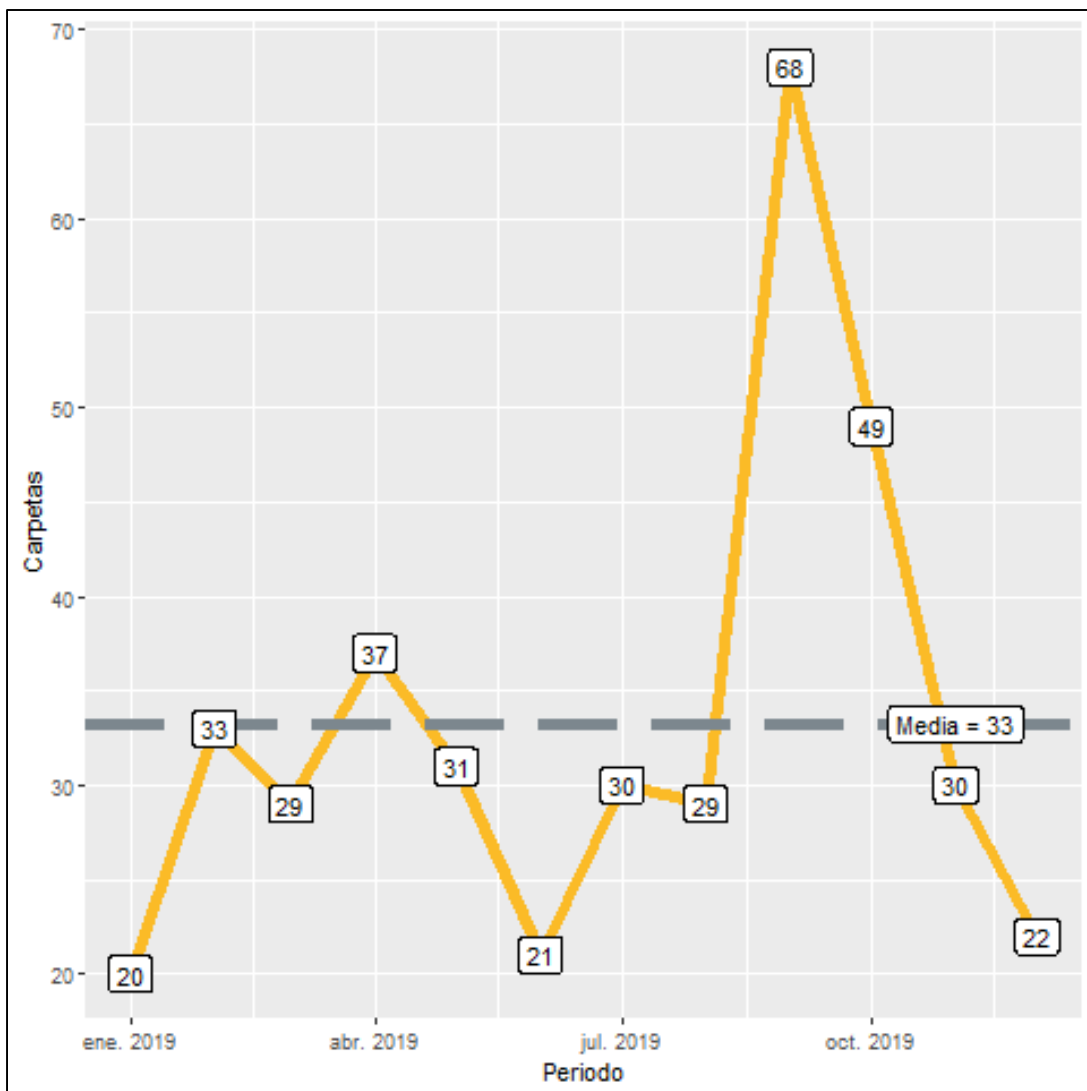

Fuente: Elaborado por el IIEG con datos del Secretariado Ejecutivo del Sistema Nacional de Seguridad Pública

En Acatlán de Juárez durante el 2019, el 52% de los delitos afectaron al bien jurídico del patrimonio seguido de la vida y la integridad corporal con 17% y el tercer bien jurídico con mayor afectación fue la familia con 12%. (Figura 10). Con relación al bien jurídico del patrimonio que fue el más afectado en 2019 en el municipio, daño a la propiedad fue el subtipo de delito que abrió más carpetas con 43; en segundo puesto, otros robos con 40 seguido de robo a casa habitación con 29 casos. (Figura 11).

**Figura 10. Distribución porcentual de los bienes jurídicos afectados, Acatlán de Juárez 2019**

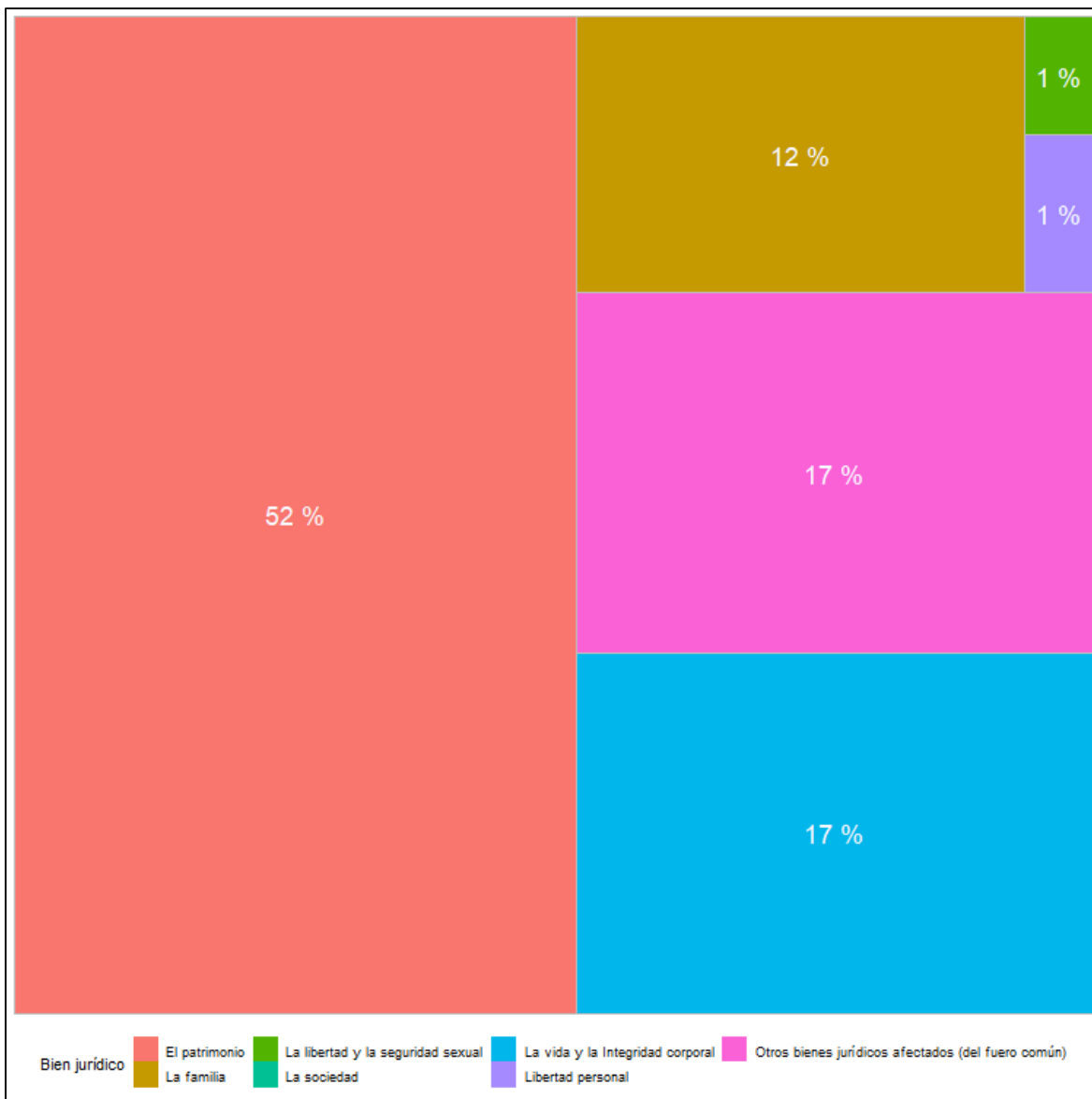

Fuente: Elaborado por el IIEG con datos del Secretariado Ejecutivo del Sistema Nacional de Seguridad Pública

**Figura 11. Cantidad de carpetas por los 5 subtipos de delitos que afectaron más el patrimonio, Acatlán de Juárez 2019**

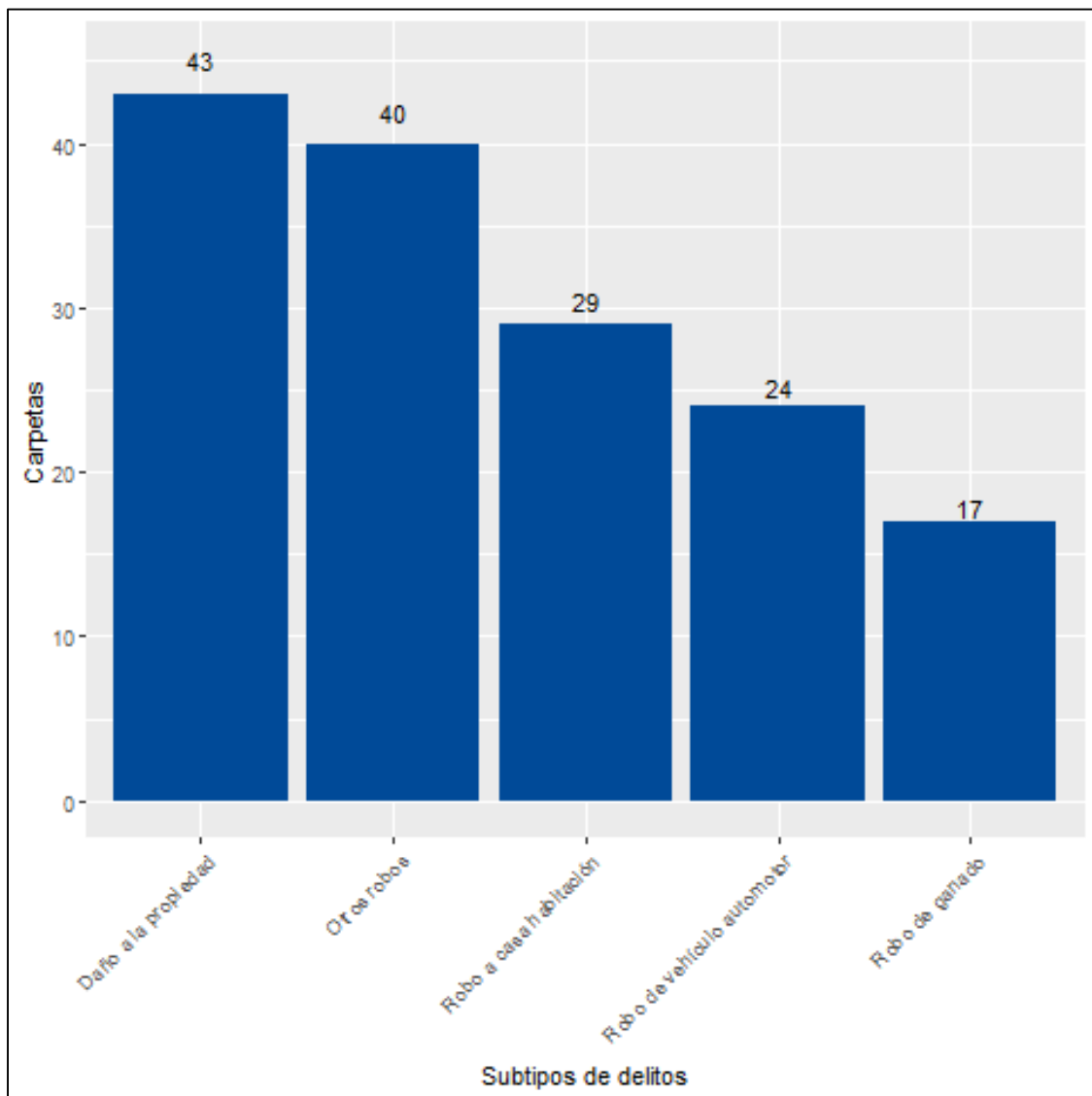

Fuente: Elaborado por el IIEG con datos del Secretariado Ejecutivo del Sistema Nacional de Seguridad Pública

## Directorio municipal



### **Presidente Municipal Acatlán de Juárez**

Gerardo Uvaldo Ochoa Alvarado

[acatlan@jalisco.gob.mx](mailto:acatlan@jalisco.gob.mx)

### **Domicilio**

Portal de López Cotilla No. 11  
C.P 4570, Acatlán de Juárez, Jalisco

### **Teléfonos**

(387) 772 0505 / 772 0004 / 772 0128 / 772 0244

### **Síndico (a)**

Cuitláhuac García Gómez

### **Regidores (as)**

María Alvina Zárate Mendoza  
María de Jesús Rivera Bravo  
José de Jesús López González  
Patricia Rivas Hermosillo  
Gerardo Díaz Gutiérrez  
Edgar Santiago Aviña Mejía  
Anel Judith López Aguilar  
Raúl Rivera Dueñas  
Rosario Pardo Mejía

### **Partido Político**

Movimiento Ciudadano (MC)



[contacto@iieg.gob.mx](mailto:contacto@iieg.gob.mx)  
[www.iieg.gob.mx](http://www.iieg.gob.mx)

Calzada de los Pirules 71 Col. Cd. Granja  
C.P. 45010, Zapopan, Jalisco, Méx.  
Teléfono: (33) 3777-1770



**IIEG**  
Instituto de Información  
Estadística y Geográfica  
de Jalisco

