



IIEG

Instituto de Información
Estadística y Geográfica
de Jalisco



ACATIC
DIAGNÓSTICO DEL MUNICIPIO
DICIEMBRE 2019



Jalisco

GOBIERNO DEL ESTADO



ACATIC

DIAGNÓSTICO DEL MUNICIPIO

Diciembre 2019

HISTORIA	3
Toponimia	
Contexto histórico	
GEOGRAFÍA	6
Mapa base	
Medio físico e infraestructura	
DEMOGRAFÍA Y SOCIEDAD	10
Aspectos demográficos	
Intensidad migratoria	
Pobreza multidimensional	
Marginación	
Índices sociodemográficos	
ECONOMÍA	20
Número de empresas	
Valor agregado censal bruto	
Empleo	
Agricultura y ganadería	
MEDIO AMBIENTE	26
Subíndice municipal de medio ambiente	
GOBIERNO Y SEGURIDAD	28
Instituciones educativas	
Desarrollo institucional	
Incidencia delictiva	
Directorio municipal	

Consulta el documento en línea
[Cuadernillos Municipales](#)



IIEG
Instituto de Información
Estadística y Geográfica
de Jalisco

HISTORIA

ACATIC
DIAGNÓSTICO DEL MUNICIPIO
DICIEMBRE 2019



Jalisco
GOBIERNO DEL ESTADO

Toponimia

El significado de su nombre proviene de la voz náhuatl laka-ti-k que significa “Entre las cañas”, “Lugar de muchas cañas”.

Figura 1. Acatic, Jalisco.
Localización geográfica.



FUENTE: IIEG, Instituto de Información Estadística y Geográfica del Estado de Jalisco, “Mapa General del Estado de Jalisco, 2012”

Contexto histórico

De sus primeros pobladores se sabe que fueron de la tribu tecuexe, una de las de mayor antigüedad y cuya historia es poco conocida. Ahora se conoce que, además de expertos guerreros eran magníficos agricultores y profundamente religiosos.

En la Estadística de la Provincia de Guadalajara, que data de 1823, se menciona a Acatic como ayuntamiento con la comisaría de Paredones la cual cambiaría su nombre en 1886 por el de El Refugio y en 1970 por el de Villa Gustavo Díaz Ordaz. En 1824 se juró en Acatic la Constitución por el alcalde José Ignacio Aldrete.

Por decreto fechado el 9 de diciembre de 1886, se menciona que se elevó a comisaría política y judicial, en 1890 adquirió la categoría de pueblo y el 25 agosto de 1970 mediante decreto se elevó a la categoría de villa el poblado de Paredones y cambió su denominación, llevando en lo sucesivo el nombre de villa Gustavo Díaz Ordaz. Actualmente es la segunda localidad en importancia en el municipio de Acatic.



IIEG
Instituto de Información
Estadística y Geográfica
de Jalisco

GEOGRAFÍA

ACATIC
DIAGNÓSTICO DEL MUNICIPIO
DICIEMBRE 2019



Jalisco
GOBIERNO DEL ESTADO

Figura 2. Acatic, Jalisco.
 Mapa base.

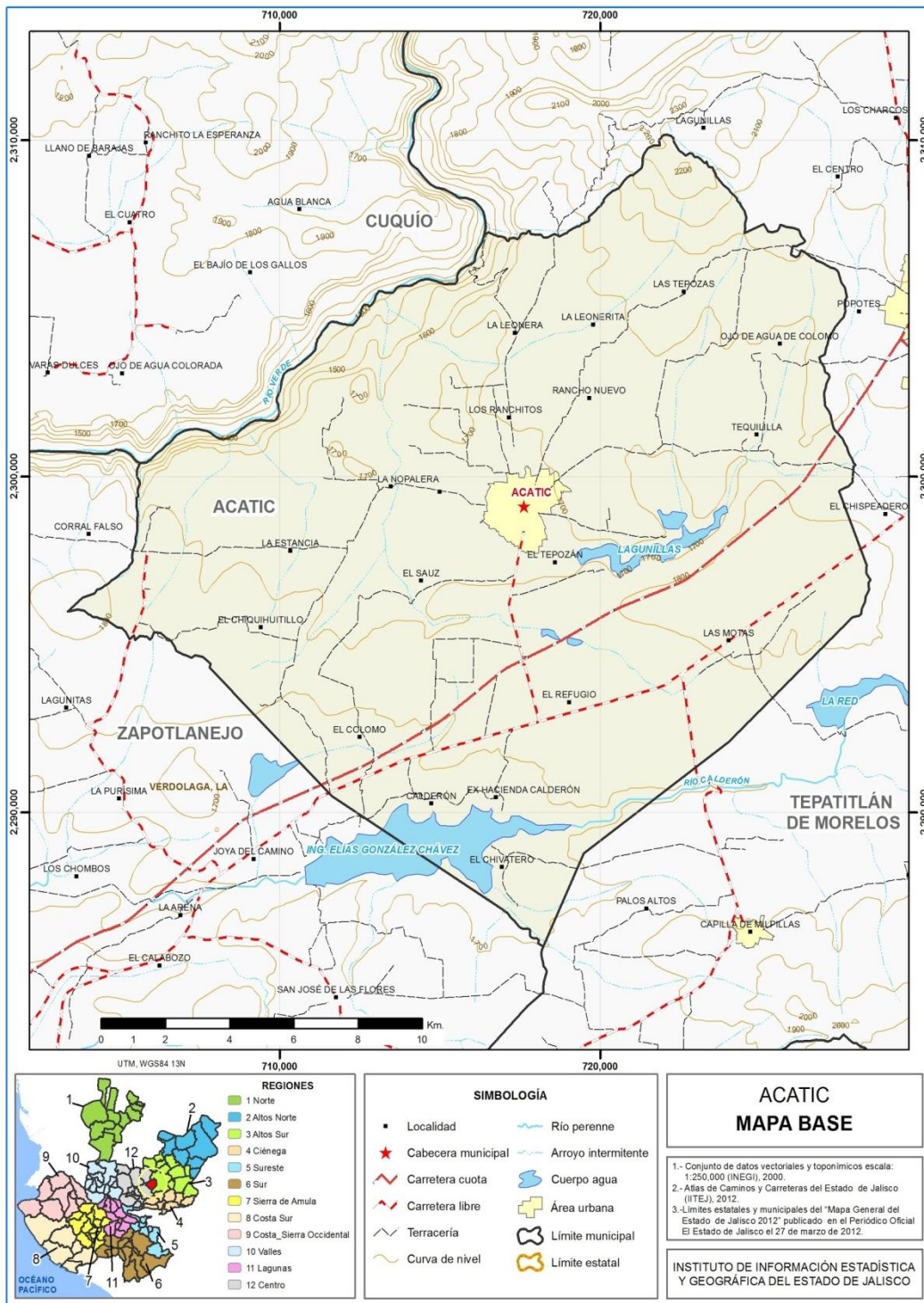

FUENTE: IIEG, Instituto de Información Estadística y Geográfica del Estado de Jalisco; 2015.

Geografía

Tabla 1 Medio físico e infraestructura

Acatic, Jalisco		
Medio físico e infraestructura	Descripción	
Superficie municipal (km ²)	328	El municipio de Acatic tiene una superficie de 328 km ² . Por su superficie se ubica en la posición 82 con relación al resto de los municipios del estado.
Altura (msnm)	Mínima municipal	1,164
	Máxima municipal	2,270
	Cabecera municipal	1,677
Pendientes (%)	Planas (< 5°)	78.9
	Lomerío (5° - 15°)	14.8
	Montañosas (> 15°)	6.2
Clima (%)	Semicálido semihúmedo	87.7
	Templado subhúmedo	12.3
Temperatura (°C)	Máxima promedio	30.7
	Mínima promedio	6.2
	Media anual	18.7
Precipitación (mm)	Media anual	900
Geología (%)	Residual	48.2
	Basalto	42.8
	Aluvial	9
Tipo de suelo (%)	Luvisol	54.2
	Feozem	16.2
	Planosol	14.6
	Cambisol	7.4
	Litosol	4.9
	Vertisol	2.7
Cobertura de suelo (%)	Agricultura	83.6
	Asentamiento humano	1.3
	Bosque	4.2
	Cuerpo de agua	2.4
	Pastizal	0.2
	Selva	8.3

FUENTE: IIEG, Instituto de Información Estadística y Geográfica del Estado de Jalisco; con base en: Geología, Edafología, esc. 1:50,000 y Uso de Suelo y Vegetación SVI, esc. 1:250,000, INEGI. Clima, CONABIO. Tomo 1 Geografía y Medio Ambiente de la Enciclopedia Temática Digital de Jalisco. MDE y MDT del conjunto de datos vectoriales, esc. 1:50,000, INEGI. Mapa General del Estado de Jalisco 2012.

Tabla 2 Medio físico e infraestructura

Acatic, Jalisco

Infraestructura		Descripción	
Infraestructura (km)	Carreteras	49.6	El municipio se encuentra en el segundo lugar de la región Altos Sur, registrando grado alto de conectividad en caminos y carreteras.
	Caminos	151.0	
Tipo de servicios	Cantidad	Comentarios	
Cementerio	1	La información presentada en esta tabla corresponde a los servicios concentrados en localidades mayores a 2,500 habitantes.	
Escuelas	13		
Palacio o ayuntamiento	1		
Plaza	3		
Centro Salud	1		
Tanque de agua	2		
Templo	2		

FUENTE: IIEG, Instituto de Información Estadística y Geográfica del Estado de Jalisco Atlas de Caminos y Carreteras del Estado de Jalisco 2012, Conectividad 2012. Mapa General del Estado de Jalisco 2012. Censo de Población y Vivienda 2000 y 2010, INEGI. Siete servicios básicos, CDTR-IIEG, 2009.



IIEG
Instituto de Información
Estadística y Geográfica
de Jalisco

DEMOGRAFÍA Y SOCIEDAD

ACATIC
DIAGNÓSTICO DEL MUNICIPIO
DICIEMBRE 2019



Jalisco
GOBIERNO DEL ESTADO

Aspectos demográficos

El municipio de Acatic pertenece a la Región Altos Sur, su población en 2015 según la Encuesta Intercensal, era de 21 mil 530 personas; 48.6 por ciento hombres y 51.4 por ciento mujeres, los habitantes del municipio representaban el 5.4 por ciento del total regional (ver tabla 3). Comparando este monto poblacional con el del año 2010, se obtiene que la población municipal aumentó un 1.5 por ciento en cinco años.

Tabla 3 Población por sexo, porcentaje en el municipio							
Acatic, Jalisco							
Clave	No.	Municipio/localidad	Población total 2010	Población 2015			
				Total	Porcentaje en el municipio	Hombres	Mujeres
	001	ACATIC	21,206	21,530	100.00	10,466	11,064

FUENTE: IIEG, Instituto de Información Estadística y Geográfica del Estado de Jalisco con base en INEGI, Censo de Población y Vivienda 2010 y Encuesta Intercensal 2015

Se estima que para el 2020 esta población aumentará a 23 mil 033 habitantes, donde 11 mil 294 serán hombres y 11 mil 739 mujeres, manteniendo el 0.27 por ciento de la población total del estado.

El municipio en 2010 contaba con 100 localidades, de éstas, 11 eran de dos viviendas y 13 de una. La cabecera municipal de Acatic es la localidad más poblada con 11 mil 890 personas, y representa el 56.1% de la población; le siguen El Refugio (Paredones) con el 11.4%, Tierras Coloradas con el 7.3%, Acatic (Colonia la Prepa) con el 1.9 % y Tequililla con el 1.6% del total municipal. (ver tabla 4)

Tabla 4 Población por sexo, porcentaje en el municipio							
Acatic, Jalisco							
Clave	No.	Municipio/localidad	Población total 2000	Población 2010			
				Total	Porcentaje en el municipio	Hombres	Mujeres
	001	ACATIC	19,282	21,206	100.00	10,348	10,858
0001	1	ACATIC	11,100	11,890	56.1	5,766	6,124
0054	2	EL REFUGIO (PAREDONES)	1,890	2,425	11.4	1,157	1,268
0063	3	TIERRAS COLORADAS	1,174	1,546	7.3	754	792
0142	4	ACATIC (COLONIA LA PREPA)	95	402	1.9	203	199
0075	5	TEQUILILLA	229	329	1.6	173	156

FUENTE: IIEG, Instituto de Información Estadística y Geográfica del Estado de Jalisco con base en INEGI, censos y conteos nacionales, 2000-2010

Intensidad migratoria

El estado de Jalisco tiene una añeja tradición migratoria a Estados Unidos que se remonta hacia los finales del siglo XIX. Se estima que 1.4 millones de personas nacidas en Jalisco habitan en Estados Unidos y que alrededor de 2.6 millones de personas nacidas en aquel país son hijos de padres jaliscienses. De acuerdo al índice de intensidad migratoria calculado por Consejo Nacional de Población (CONAPO) con datos del censo de población de 2010 del INEGI, Jalisco tiene un grado alto de intensidad migratoria, y tiene el lugar decimotercero entre las entidades federativas del país con mayor intensidad migratoria.

Figura 3. Grado de Intensidad migratoria a Estados Unidos.
Jalisco, 2010

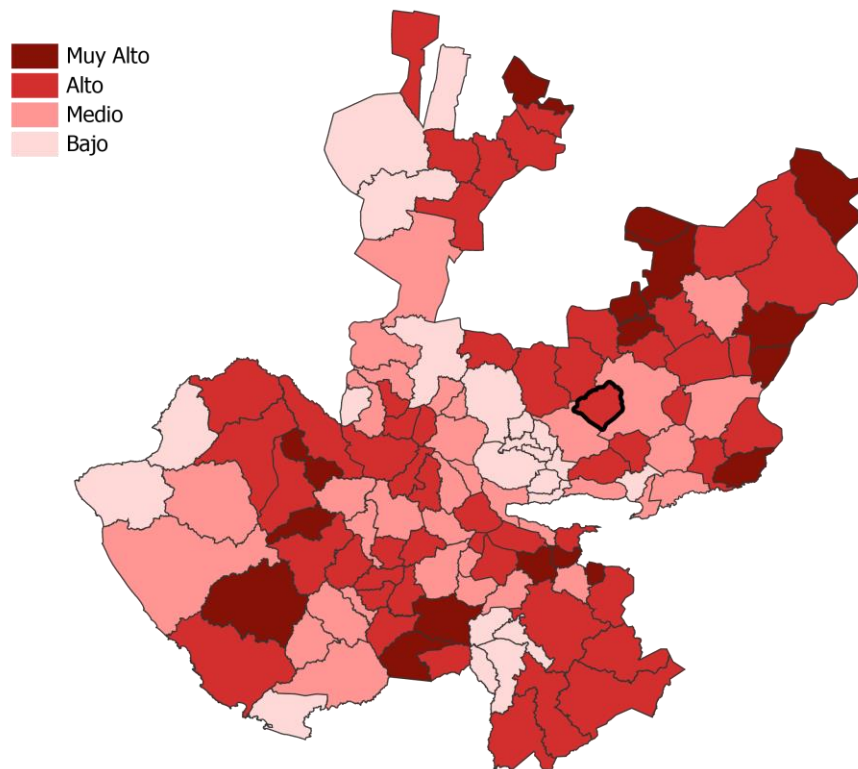

FUENTE: IIEG, Instituto de Información Estadística y Geográfica del Estado de Jalisco con base en estimaciones del CONAPO, 2010

Los indicadores de este índice señalan que en Acatic el 10.96 por ciento de las viviendas del municipio se recibieron remesas en 2010, en un 6.44 por ciento se reportaron emigrantes del quinquenio anterior (2005-2010), en el 3.17 por ciento se registraron migrantes circulares del quinquenio anterior, así mismo el 5.79 por ciento de las viviendas contaban con migrantes de retorno del quinquenio anterior.

Tabla 5 Índice y grado de intensidad migratoria e indicadores socioeconómicos

Acatic, 2010	
Índice y grado de intensidad migratoria e indicadores socioeconómicos	Valores
Índice de intensidad migratoria	1.0427489
Grado de intensidad migratoria	Alto
Total de viviendas	5202
% viviendas que reciben remesas	10.96
% Viviendas con emigrantes en Estados Unidos del quinquenio anterior	6.44
% Viviendas con migrantes circulares del quinquenio anterior	3.17
% Viviendas con migrantes de retorno del quinquenio anterior	5.79
Lugar que ocupa en el contexto estatal	49
Lugar que ocupa en el contexto nacional	383

FUENTE: IIEG, Instituto de Información Estadística y Geográfica del Estado de Jalisco con base en estimaciones del CONAPO con base en el INEGI, muestra del diez por ciento del Censo de Población y Vivienda 2010.

Cabe señalar que en el cálculo previo del índice de intensidad migratoria, que fue en el año 2000, la unidad de observación eran los hogares y Acatic ocupaba el lugar 19 con grado muy alto, donde los hogares que recibieron remesas fue el 13.82%, hogares con emigrantes en Estados Unidos del quinquenio anterior 15.26%, el 6.49% de los hogares tenían migrantes circulares del quinquenio anterior y 6.51% migrantes de retorno (ver tabla 6).

Tabla 6 Índice y grado de intensidad migratoria e indicadores socioeconómicos

Acatic, 2000	
Índice y grado de intensidad migratoria e indicadores socioeconómicos	Valores
Índice de intensidad migratoria	2.1821182
Grado de intensidad migratoria	Muy alto
Total de hogares	4024
% Hogares que reciben remesas	13.82
% Hogares con emigrantes en Estados Unidos del quinquenio anterior	15.26
% Hogares con migrantes circulares del quinquenio anterior	6.49
% Hogares con migrantes de retorno del quinquenio anterior	6.51
Lugar que ocupa en el contexto estatal	19

Fuente: Consejo Nacional de Población. Colección: Índices Sociodemográficos. Diciembre de 2001.

Pobreza multidimensional

La pobreza, está asociada a condiciones de vida que vulneran la dignidad de las personas, limitan sus derechos y libertades fundamentales, impiden la satisfacción de sus necesidades básicas e imposibilitan su plena integración social. De acuerdo con esta concepción, una persona se considera en situación de pobreza multidimensional cuando sus ingresos son insuficientes para adquirir los bienes y los servicios que requiere para satisfacer sus necesidades y presenta carencia en al menos uno de los siguientes seis indicadores: rezago educativo, acceso a los servicios de salud, acceso a la seguridad social calidad y espacios de la vivienda servicios básicos en la vivienda.

La nueva metodología para medir el fenómeno de la pobreza fue desarrollada por el CONEVAL y permite profundizar en el estudio de la pobreza, ya que además de medir los ingresos, como tradicionalmente se realizaba, se analizan las carencias sociales desde una óptica de los derechos sociales.

Estos componentes permitirán dar un seguimiento puntual de las carencias sociales y al bienestar económico de la población, además de proporcionar elementos para el diagnóstico y seguimiento de la situación de la pobreza en nuestro país, desde un enfoque novedoso y consistente con las disposiciones legales aplicables y que retoma los desarrollos académicos recientes en materia de medición de la pobreza.

En términos generales de acuerdo a su ingreso y a su índice de privación social se proponen la siguiente clasificación:

Pobres multidimensionales.- Población con ingreso inferior al valor de la línea de bienestar y que padece al menos una carencia social.

Vulnerables por carencias sociales.- Población que presenta una o más carencias sociales, pero cuyo ingreso es superior a la línea de bienestar.

Vulnerables por ingresos.- Población que no presenta carencias sociales y cuyo ingreso es inferior o igual a la línea de bienestar.

No pobre multidimensional y no vulnerable.- Población cuyo ingreso es superior a la línea de bienestar y que no tiene carencia social alguna.

Tabla 7 Pobreza Multidimensional

Acatic, 2010-2015						
Indicadores de incidencia	Porcentaje		Personas		Carencias promedio	
	2010	2015	2010	2015	2010	2015
Pobreza multidimensional						
Población en situación de pobreza multidimensional	45.8	36.6	11,024	7,433	2.2	2.0
Población en situación de pobreza multidimensional moderada	39.7	33.2	9,551	6,736	2.1	1.8
Población en situación de pobreza multidimensional extrema	6.1	3.4	1,473	697	3.4	3.4
Población vulnerable por carencias sociales	45.0	42.5	10,814	8,623	2.2	1.9
Población vulnerable por ingresos	3.1	5.6	745	1,134		
Población no pobre multidimensional y no vulnerable	6.1	15.4	1,468	3,120		
Privación social						
Población con al menos una carencia social	90.8	79.1	21,837	16,056	2.2	1.9
Población con al menos tres carencias sociales	32.6	17.7	7,852	3,592	3.4	3.4
Indicadores de carencias sociales						
Rezago educativo	39.8	35.6	9,563	7,237	2.7	2.3
Acceso a los servicios de salud	33.7	16.8	8,102	3,419	2.9	2.7
Acceso a la seguridad social	73.0	62.0	17,557	12,601	2.4	2.1
Calidad y espacios de la vivienda	5.6	5.5	1,354	1,116	3.4	3.2
Acceso a los servicios básicos en la vivienda	40.2	19.4	9,659	3,945	2.7	2.7
Acceso a la alimentación	11.3	11.2	2,717	2,275	3.2	2.8
Bienestar						
Población con un ingreso inferior a la línea de bienestar mínimo	18.6	12.2	4,476	2,471	2.2	1.9
Población con un ingreso inferior a la línea de bienestar	48.9	42.2	11,769	8,567	2.1	1.7

Fuente: Elaborado por el IIEG con base en estimaciones del CONEVAL con base en el MCS-ENIGH 2010, la muestra del Censo de Población y Vivienda 2010, el Modelo Estadístico 2015 para la continuidad del MCS-ENIGH y la Encuesta Intercensal 2015.

En la tabla 7 se muestra los datos actualizados a 2015 del porcentaje y número de personas en situación de pobreza, vulnerable por carencias sociales, vulnerable por ingresos y; no pobre y no vulnerable en Acatic el 36.6 por ciento de la población se encuentra en situación de pobreza, es decir 7 mil 433 personas comparten esta situación en el municipio, así mismo el 42.5 por ciento (8,623 personas) de la población es vulnerable por carencias sociales; el 5.6 por ciento es vulnerable por ingresos y 15.4 por ciento es no pobre y no vulnerable.

Es importante agregar que en 2010 el 6.5 por ciento de Acatic presentó pobreza extrema para el 2015 disminuyó a 3.4 por ciento, es decir 697 personas (2015); por otro lado en 2010 un 39.9 por ciento de la población estaba en pobreza moderada (9,882 personas) y para 2015 disminuyó su porcentaje a 33.2 por ciento, en datos absolutos disminuyó a 6,736 habitantes.

De los indicadores de carencias sociales en 2015, destaca que el acceso a la seguridad social es la más alta con un 62.0 por ciento, que en términos relativos se trata de 12 mil 601 habitantes. El que menos porcentaje acumula es el de calidad y espacios de la vivienda, con el 5.5 por ciento.

Figura 4. Porcentaje de población con pobreza multidimensional por municipio.
 Jalisco, 2015

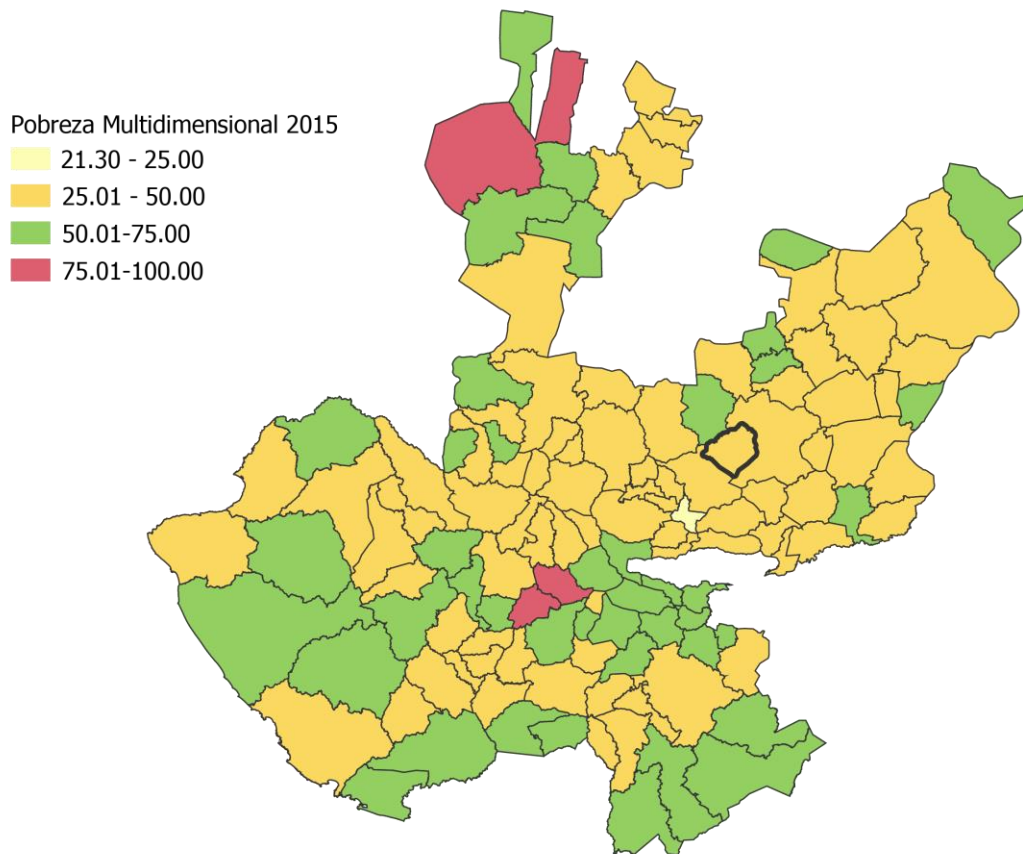

FUENTE: IIEG, con base en estimaciones del CONEVAL con base en el Modelo Estadístico 2015 para la continuidad del MCS-ENIGH y la Encuesta Intercensal 2015.

Marginación

La construcción del índice para las entidades federativas, regiones y municipios considera cuatro dimensiones estructurales de la marginación: falta de acceso a la educación (población analfabeta de 15 años o más y población sin primaria completa de 15 años o más), residencia en viviendas inadecuadas (sin disponibilidad de agua entubada, sin drenaje ni servicio sanitario exclusivo, con piso de tierra, sin disponibilidad de energía eléctrica y con algún nivel de hacinamiento), percepción de ingresos monetarios insuficientes (ingresos hasta 2 salarios mínimos) y residir en localidades pequeñas con menos de 5 mil habitantes.

En la tabla 8 se presentan los indicadores que componen el índice de marginación para el 2015 del municipio. En donde se ve que Acatic cuenta con un grado de marginación bajo, y que la mayoría de sus carencias son ligeramente similares a las del promedio estatal; destaca que la población de 15 años o más sin primaria completa asciende al 31.6 por ciento, y que el 31.6 por ciento de la población no gana ni dos salarios mínimos.

Figura 5. Índice de marginación por municipio.
Jalisco, 2015

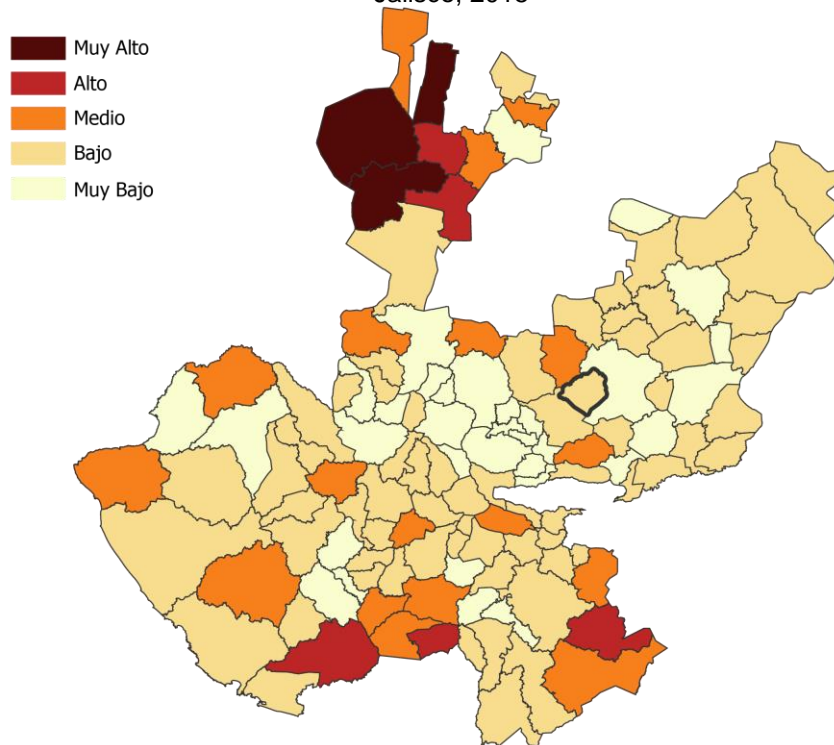

FUENTE: IIEG, Instituto de Información Estadística y Geográfica del Estado de Jalisco con base en estimaciones del CONAPO, 2015.

A nivel localidad, se tiene que las principales localidades del municipio tienen grado de marginación medio a excepción de Tequililla, en donde es alto. En particular se ve que ésta última tiene los más altos porcentajes de población sin primaria completa (48.2%) y analfabeta (13.5%) (Ver tabla 8).

Tabla 8 Grado de marginación e indicadores sociodemográficos

Acatic, 2010							
Municipio / Localidad		Grado	% Población de 15 años o más analfabeta	% Población de 15 años o más sin primaria completa	% Población en localidades con menos de 5000 habitantes	% Población ocupada con ingreso de hasta 2 salarios mínimos	% Viviendas particulares habitadas que no disponen de refrigerador
Clave	Nombre						
	Jalisco	Bajo	3.6	14.9	17.5	29.4	
001	Acatic	Bajo	8.6	31.6	43.9	31.6	
1	Acatic	Medio	10.0	35.6			6.7
54	El Refugio (Paredones)	Medio	11.4	35.4			4.6
63	Tierras Coloradas	Medio	10.9	39.7			4.9
142	Acatic (Colonia la Prepa)	Medio	8.7	31.2			8.7
75	Tequililla	Alto	13.5	48.2			5.1

* Para el cálculo de los índices estatales, municipales y regionales, estos indicadores corresponden a los porcentajes de ocupantes en viviendas.

FUENTE: IIEG, Instituto de Información Estadística y Geográfica: Índices Sociodemográficos. Diciembre de 2001.

Nota: El dato del Estado y del Municipio es 2015

Respecto a las carencias en la vivienda, en la localidad de Acatic (Colonia la Prepa) tiene dos indicadores, el de viviendas sin excusado y sin energía eléctrica en cero, lo que implica que no hay viviendas con este tipo de carencias, no así con el problema de piso de tierra que es el más alto de estas localidades con el 5.4%. En cuanto a la carencia de agua entubada el más alto porcentaje lo presentó la localidad de Tierra Coloradas, con un 23.6%. En lo que se refiere a equipamiento en la vivienda, Acatic (Colonia la Prepa) muestra el más alto porcentaje de viviendas sin refrigerador (8.7%) (Ver tabla 9).

Tabla 9 Grado de marginación e indicadores sociodemográficos

Acatic, 2010							
Municipio / Localidad		Grado	% Viviendas particulares habitadas sin excusado*	% Viviendas particulares habitadas sin energía eléctrica*	% Viviendas particulares habitadas sin disponibilidad de agua entubada*	**Promedio de ocupantes por cuarto en viviendas particulares habitadas	% Viviendas particulares habitadas con piso de tierra
Clave	Nombre						
	Jalisco	Bajo	0.86	0.3	1.8	22.1	1.6
001	Acatic	Bajo	1.2	0.3	3.0	27.9	0.9
1	Acatic	Medio	0.8	0.2	2.2	1.1	2.3
54	El Refugio (Paredones)	Medio	1.3	0.2	16.6	1.0	1.5
63	Tierras Coloradas	Medio	1.9	0.3	23.6	1.1	1.4
142	Acatic (Colonia la Prepa)	Medio	0.0	0.0	4.3	1.4	5.4
75	Tequililla	Alto	10.3	1.3	17.9	1.2	2.6

* Para el cálculo de los índices estatales, municipales y regionales, estos indicadores corresponden a los porcentajes de ocupantes en viviendas.

** Para el dato estatal y municipal se considera el porcentaje de viviendas con algún nivel de hacinamiento

FUENTE: IIEG, Instituto de Información Estadística y Geográfica del Estado de Jalisco, con base en CONAPO, Índices de marginación por entidad federativa, municipal y a nivel localidad, 2010 Índices sociodemográficos

Nota: El dato del Estado y del Municipio es 2015

Índices sociodemográficos

A manera de recapitulación, el municipio de Acatic en 2015, ocupaba a nivel estatal el lugar 61 en el índice de marginación con un grado bajo, en pobreza multidimensional se localiza en el lugar 102, con el 33.2 por ciento de su población en pobreza moderada y 3.4 por ciento en pobreza extrema; y en cuanto al índice de intensidad migratoria el municipio tiene un grado alto y ocupa el 49 lugar entre todos los municipios del estado (ver tabla 10).

Tabla 10 Población total, grado de Marginación e Intensidad Migratoria y situación de pobreza

Jalisco, 2015									
Clave	Municipio	Población	Marginación		Pobreza Multidimensional			Intensidad Migratoria 2010	
			Grado	Lugar	Moderada	Extrema	Lugar	Grado	Lugar
14	Jalisco	7,844,830	Bajo	27	30.0	1.8	5	Alto	13
001	Acatic	21,530	Bajo	61	33.2	3.4	102	Alto	49
008	Arandas	77,116	Muy bajo	94	38.9	2.9	85	Medio	87
046	Jalostotitlán	33,777	Bajo	91	38.5	3.7	84	Alto	46
048	Jesús María	19,469	Bajo	45	39.0	5.3	73	Alto	41
060	Mexticacán	5,088	Bajo	36	62.5	3.0	9	Muy Alto	4
074	San Julián	15,890	Muy bajo	104	40.1	2.5	83	Alto	19
078	San Miguel el Alto	32,960	Bajo	89	36.3	3.0	93	Alto	66
093	Tepatitlán de Morelos	141,322	Muy bajo	117	30.3	2.0	116	Medio	88
111	Valle de Guadalupe	6,924	Bajo	84	36.7	2.0	95	Alto	30
117	Cañadas de Obregón	4,152	Medio	35	54.3	4.6	21	Muy Alto	3
118	Yahualica de González Gallo	22,284	Bajo	75	40.1	4.0	77	Alto	33
125	San Ignacio Cerro Gordo	17,626	Bajo	67	43.1	4.9	58	Alto	60

FUENTE: IIEG, Instituto de Información Estadística y Geográfica del Estado de Jalisco con base en estimaciones del CONEVAL y CONAPO.

*El dato de Jalisco en Pobreza Multidimensional corresponde a 2016.



IIEG
Instituto de Información
Estadística y Geográfica
de Jalisco

ECONOMÍA

ACATIC
DIAGNÓSTICO DEL MUNICIPIO
DICIEMBRE 2019



Jalisco
GOBIERNO DEL ESTADO

Número de empresas

Conforme a la información del Directorio Estadístico Nacional de Unidades Económicas (DENUE) de INEGI, el municipio de Acatic cuenta con 1,168 unidades económicas al mes de noviembre de 2019 y su distribución por sectores revela un predominio de unidades económicas dedicadas al comercio, siendo estas el 42.04% del total de las empresas en el municipio. Ocupa la posición 46 del total de empresas establecidas en el estado y el lugar número 6 en el ranking regional.

Figura 6. Distribución de las unidades económicas Acatic, 2019/Noviembre

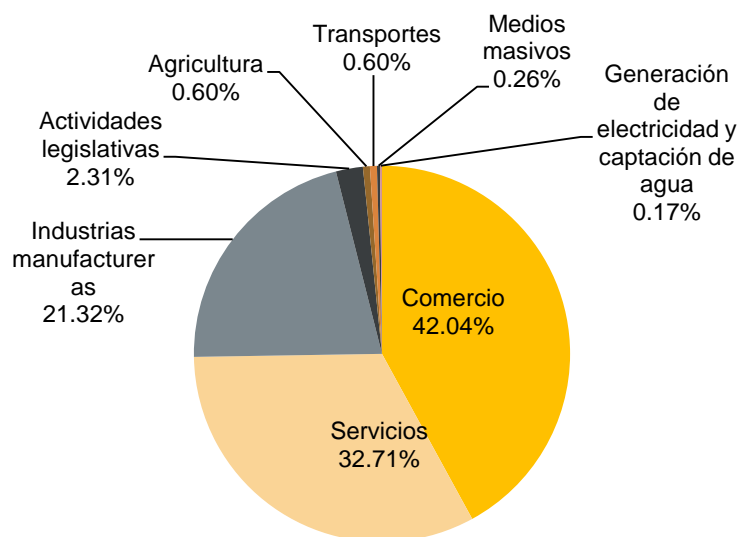

Posición en el ranking		
Municipio	Estatad	Regional
Acatic	46	6

Tabla 11 Composición de las Empresas

Acatic, noviembre 2019. (Unidades económicas).

Sector	Total de Unidades Económicas	0 a 5 personas	6 a 10 personas	11 a 30 personas	31 a 50 personas	51 a 100 personas	101 a 250 personas	Más de 250 personas
Comercio	491	473	9	8	1			
Servicios	382	352	19	8	2	1		
Industrias manufactureras	249	228	14	4	2	1		
Actividades legislativas	27	20	4	2	1			
Agricultura	7	3	2	1		1		
Transportes	7	5		1	1			
Medios masivos	3	3						
Generación de electricidad y captación de agua	2	1		1				
Total general	1,168	1,085	48	25	7	3		

FUENTE: IIEG, Instituto de Información Estadística y Geográfica del Estado de Jalisco; con información de INEGI, DENUE.

Valor agregado censal bruto

El valor agregado censal bruto según el INEGI, se define como el valor de la producción que se añade durante el proceso de trabajo por la actividad creadora y de transformación del personal ocupado, el capital y la organización (factores de la producción), ejercida sobre los materiales que se consumen en la realización de la actividad económica. En resumen, esta variable se refiere al valor de la producción que añade la actividad económica en su proceso productivo.

Los censos económicos 2014, registraron que en el municipio de Acatic, los tres subsectores más importantes en la generación de valor agregado censal bruto fueron el Comercio al por menor de vehículos de motor, refacciones, combustibles y lubricantes; la Fabricación de productos a base de minerales no metálicos; y el Comercio al por mayor de abarrotes, alimentos, bebidas, hielo y tabaco, que generaron en conjunto el 46.1% del total del valor agregado censal bruto registrado en 2009 en el municipio.

El subsector del Comercio al por menor de vehículos de motor, refacciones, combustibles y lubricantes, que concentró el 21.2% del valor agregado censal bruto en 2014, registró el mayor crecimiento real pasando de 3 millones 731 mil pesos en 2009 a 27 millones 652 mil pesos en 2014, representado un incremento de 641.1% durante el periodo.

Tabla 12 Subsectores con mayor valor agregado censal bruto (VACB)				
Acatic, 2009 y 2014. (Miles de pesos a precios de 2013).				
Subsector	2009	2014	% Part 2014	Var % 2009- 2014
468 Comercio al por menor de vehículos de motor, refacciones, combustibles y lubricantes	3,731	27,652	21.2%	641.1%
327 Fabricación de productos a base de minerales no metálicos	27,110	17,558	13.5%	-35.2%
431 Comercio al por mayor de abarrotes, alimentos, bebidas, hielo y tabaco		14,815	11.4%	
461 Comercio al por menor de abarrotes, alimentos, bebidas, hielo y tabaco	16,126	10,752	8.3%	-33.3%
315 Fabricación de prendas de vestir	2,556	7,693	5.9%	201.0%
466 Comercio al por menor de enseres domésticos, computadoras, artículos para la decoración de interiores y artículos usados	1,788	7,416	5.7%	314.8%
311 Industria alimentaria	7,256	6,782	5.2%	-6.5%
813 Asociaciones y organizaciones	1,092	5,273	4.0%	382.8%
722 Servicios de preparación de alimentos y bebidas	5,500	5,226	4.0%	-5.0%
222 Suministro de agua y suministro de gas por ductos al consumidor final	-1,096	2,661	2.0%	
464 Comercio al por menor de artículos para el cuidado de la salud	499	2,627	2.0%	426.4%
Otros	107,991	21,830	16.8%	-79.8%
Total	172,554	130,285	100.0%	-24.5%

FUENTE: IIEG, Instituto de Información Estadística y Geográfica del Estado de Jalisco; con base a datos proporcionados por el INEGI.

Empleo

Trabajadores asegurados en el IMSS Por grupo económico

Para diciembre de 2019 el IMSS reportó un total de 4,775 trabajadores asegurados, lo que representó para el municipio de Acatic un aumento de 110 trabajadores en comparación con el mes de diciembre de 2018, debido al incremento del registro de empleo formal en algunos de sus grupos económicos, principalmente en la *Elaboración de alimentos*.

En función de los registros del IMSS el grupo económico que más empleos presentó dentro del municipio de Acatic fue precisamente la *Elaboración de alimentos*, ya que en diciembre de 2019 registró un total de 2,282 trabajadores concentrando el 47.79% del total de asegurados en el municipio.

El segundo grupo económico con más trabajadores asegurados fue la *Ganadería*, que para diciembre de 2019 registró 681 trabajadores asegurados que representan el 14.26% del total de trabajadores asegurados a dicha fecha.

Tabla 13 Trabajadores asegurados									
Acatic, Jalisco 2012-2019									
Grupo económico	2012	2013	2014	2015	2016	2017	2018	2019	% part 2019
Elaboración de alimentos.	103	1,434	1,636	1,791	1,989	2,055	2,167	2,282	47.79%
Ganadería.	1,952	301	301	299	298	789	780	681	14.26%
Agricultura.	289	313	386	438	472	468	545	544	11.39%
Construcción de edificaciones y obras de ingeniería civil.	259	311	345	338	436	368	409	487	10.20%
Servicios de administración pública y seguridad social.	160	202	216	193	215	235	271	300	6.28%
Fabricación de productos de hule y plástico.	86	90	92	101	94	104	115	89	1.86%
Servicios relacionados con el transporte en general.	3	73	79	85	86	90	90	88	1.84%
Compraventa de gases, combustibles y lubricantes.	25	45	47	47	47	43	55	76	1.59%
Servicios profesionales y técnicos.	32	34	30	36	34	30	32	32	0.67%
Fabricación de productos de minerales no metálicos; excepto petróleo y del carbón mineral.	29	28	29	30	28	30	29	30	0.63%
Compraventa de materias primas, materiales y auxiliares.	12	14	17	19	20	16	17	20	0.42%
Otros	85	88	115	118	130	136	155	146	3.06%
Total	3,035	2,933	3,293	3,495	3,849	4,364	4,665	4,775	100.00%

FUENTE: IIEG, Instituto de Información Estadística y Geográfica del Estado de Jalisco; con base a datos proporcionados por el IMSS

Trabajadores asegurados en el IMSS Región Altos Sur

En diciembre de 2019, Acatic se presenta como el tercer municipio, dentro de la región Altos Sur, con mayor número de trabajadores concentrando el 7.53% del total.

De diciembre de 2012 a diciembre de 2019 el municipio de Acatic registró un importante incremento en el número de trabajadores asegurados en la región Altos Sur, pasando de 3,035 asegurados en 2012, a 4,775 asegurados en 2019, un aumento de 1,740 trabajadores durante el total del periodo.

Tabla 14 Trabajadores asegurados									
Región Altos Sur, Jalisco 2012-2019									
Municipio	2012	2013	2014	2015	2016	2017	2018	2019	% part.2019
Acatic	3,035	2,933	3,293	3,495	3,849	4,364	4,665	4,775	7.53%
Arandas	7,119	7,484	8,426	9,225	9,266	9,817	10,278	10,942	17.25%
Cañadas de Obregón	64	79	68	25	20	17	14	13	0.02%
Jalostotitlán	2,108	2,147	2,232	2,139	2,305	2,370	2,374	2,563	4.04%
Jesús María	1,470	1,476	1,539	1,525	1,663	1,672	1,719	1,816	2.86%
Mexicacán	3	9	9	7	11	11	15	13	0.02%
San Ignacio Cerro Gordo	0	774	748	781	782	800	639	652	1.03%
San Julián	570	565	581	577	642	680	744	801	1.26%
San Miguel el Alto	2,980	3,310	3,585	3,786	3,836	3,814	3,732	3,752	5.92%
Tepatitlán de Morelos	25,029	26,436	26,677	28,359	29,371	30,265	32,752	35,569	56.08%
Valle de Guadalupe	313	512	1,360	1,470	1,474	1,566	1,720	1,842	2.90%
Yahualica de González Gallo	809	1,082	487	455	431	522	527	683	1.08%
Total región Altos Sur	43,500	46,807	49,005	51,844	53,650	55,898	59,179	63,421	100.00%

FUENTE: IIEG, Instituto de Información Estadística y Geográfica del Estado de Jalisco; con base a datos proporcionados por el IMSS

Agricultura y ganadería

El valor de la producción agrícola en Acatic ha presentado diversas fluctuaciones durante el periodo 2013–2018, habiendo registrado su nivel más alto en 2017. El valor de la producción agrícola de Acatic de 2013 y 2018, representó apenas el 1% del total de producción agrícola estatal y tuvo en 2017 su máxima participación aportando el 2.1% del total estatal en dicho año.

Figura 7. Valor de la producción agrícola Acatic 2013 - 2018 (Miles de pesos)

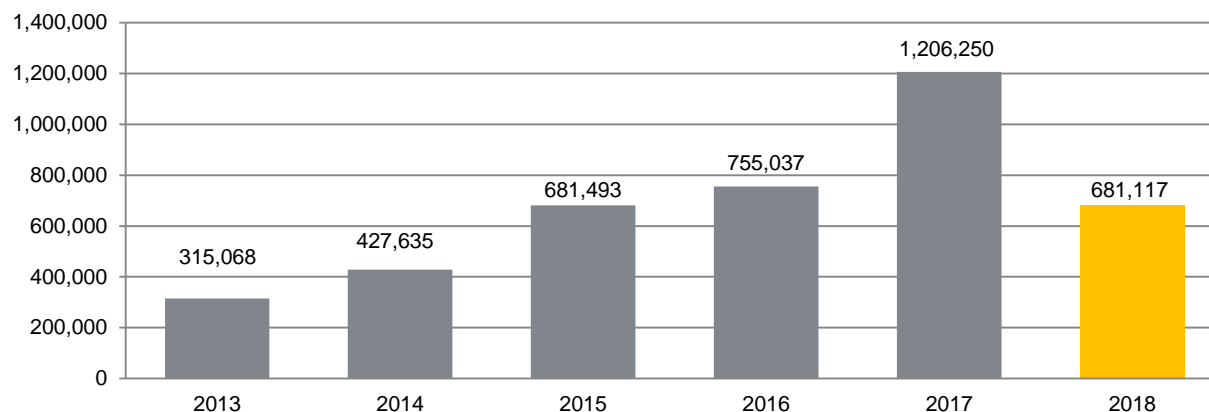

FUENTE: IIEG, Instituto de Información Estadística y Geográfica del Estado de Jalisco; información de SIAP / SAGARPA - OEIDRUS.

La producción ganadera en Acatic ha mantenido una tendencia creciente durante el periodo 2013-2018, presentando solo una ligera disminución en los años 2013 y 2015, siendo el ejercicio de 2018 el año en el que se ha registrado el mayor crecimiento en el valor de la producción ganadera en el municipio.

En 2016, la producción ganadera de Acatic representó el 7.3% del total y para 2018 aportó el 6.6% del total de la producción ganadera estatal.

Figura 8. Valor de la producción ganadera Acatic 2013 - 2018 (Miles de pesos)

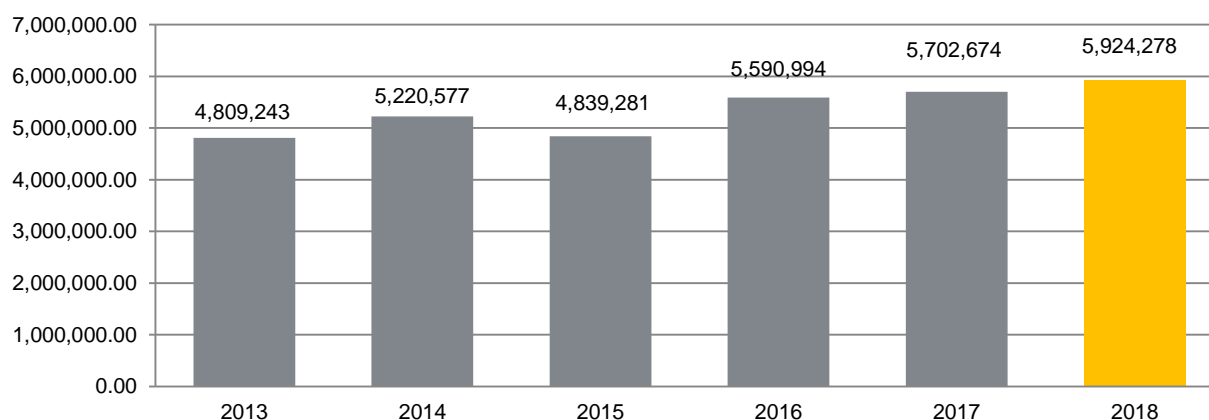

FUENTE: IIEG, Instituto de Información Estadística y Geográfica del Estado de Jalisco; información de SIAP / SAGARPA - OEIDRUS.



IIEG
Instituto de Información
Estadística y Geográfica
de Jalisco

MEDIO AMBIENTE

ACATIC
DIAGNÓSTICO DEL MUNICIPIO
DICIEMBRE 2019



Jalisco
GOBIERNO DEL ESTADO

Índice municipal de medio ambiente

Tabla 15 Municipios de la región Altos Sur de acuerdo al índice municipal de medio ambiente.

Acatic, Jalisco			
Nombre	Índice Municipal Medio Ambiente	Posición estatal	Categoría
Tepatitlán de Morelos	43.49	106	Muy bajo
Acatic	42.97	108	Muy bajo
Jesús María	42.84	110	Muy bajo
Jalostotitlán	41.91	114	Muy bajo
Mexicacán	41.84	115	Muy bajo
Yahualica de González Gallo	40.82	118	Muy bajo
Cañadas de Obregón	40.54	119	Muy bajo
Valle de Guadalupe	39.42	120	Muy bajo
Arandas	37.72	122	Muy bajo
San Ignacio Cerro Gordo	37.36	123	Muy bajo
San Julian	35.89	124	Muy bajo
San Miguel el Alto	34.10	125	Muy bajo

FUENTE: IIEG, Instituto de Información Estadística y Geográfica del Estado de Jalisco con información de SEMADES, 2000, 2010; SEMARNAT, 2000; CONAGUA, 2010; CONABIO, 2010; INEGI, 1982, 2005,2007; CONAFOR, 2007; CEA, 2007; CCA, 2010.

Considerando el índice de medio ambiente, que contempla aspectos como generación de residuos sólidos, deforestación, explotación de acuíferos, cobertura forestal, áreas naturales protegidas, entre otros, Acatic se ubica en el lugar 108 a nivel estatal, lo cual indica un desarrollo *Muy Bajo* del medio ambiente en comparación al resto de los municipios de la entidad, y la segunda posición en la región Altos Sur.

En el Índice Municipal de Medio Ambiente, 2013, destaca que Acatic se ubica en un acuífero no sobreexplotado, sobre el cual se registra un total de 5,219 viviendas particulares habitadas, de las cuales 84.38% tienen disponibilidad de agua dentro de la casa o el terreno y 96.34% cuentan con drenaje conectado a la red pública, fosa séptica u otros.

El municipio tiene una cobertura de 4.2% de bosques, 6.8% de selvas y 86.2% destinada a la agricultura. En los últimos 25 años el municipio ha recuperado 3.33 km² de superficie con vegetación natural y presenta 7.39% de la superficie con riesgo de erosión. En el ordenamiento ecológico territorial, el 81.89% de su territorio está bajo políticas ambientales de conservación.

En términos de residuos sólidos urbanos, el municipio participa con el 0.27% del total estatal, equivalente a 20.464 toneladas generadas por día.



IIEG
Instituto de Información
Estadística y Geográfica
de Jalisco

GOBIERNO Y SEGURIDAD

ACATIC
DIAGNÓSTICO DEL MUNICIPIO
DICIEMBRE 2019



Jalisco
GOBIERNO DEL ESTADO

Instituciones educativas

De acuerdo a los datos de escuelas proporcionados por el Sistema de Información y Gestión Educativa, durante el ciclo escolar 2017-2018, la región Altos sur del estado de Jalisco, compuesta por 12 municipios, contó con 1,305 escuelas en 1,257 planteles.

El municipio de Acatic tuvo 78 escuelas en 76 planteles.

Las escuelas en Acatic operaron principalmente en el turno matutino (75.6%), seguido por el turno vespertino (23.1%) y por último continuo (1.3%). Ver tabla 16.

Tabla 16. Datos generales de las Instituciones educativas en Acatic							
Ciclo escolar 2017-2018							
Municipio	Escuelas		Turno				
	Escuela	Planteles	Vespertino	Matutino	Discontinuo	Continuo	Nocturno
Acatic	78	76	18	59	0	1	0
			23.1%	75.6%	0.0%	1.3%	0.0%

Fuente: Elaborado por el IIEG con base en registros del Sistema de Información y Gestión Educativa.

El nivel educativo que se impartió en las escuelas del municipio fue principalmente de primaria (51.3%), seguido de preescolar (28.2%), secundaria (14.1%), media superior (3.8%), inicial (1.3%) y por último CAM (1.3%). Ver tabla 17.

Tabla 17. Escuelas por nivel educativo en el municipio de Acatic								
Ciclo escolar 2017-2018								
	Nivel Educativo							
	Primaria	Preescolar	Secundaria	Media superior	Inicial	CAM*	Superior	Formación para el trabajo
Escuelas	40	22	11	3	1	1	0	0
% Participación	51.3%	28.2%	14.1%	3.8%	1.3%	1.3%	0.0%	0.0%

Fuente: Elaborado por el IIEG con base en registros del Sistema de Información y Gestión Educativa.

* Centros de Atención Múltiple.

Los servicios educativos que se tuvieron en las escuelas de Acatic fueron: primaria (66.7%), seguido de comunitario (20.5%), telesecundaria (5.1%), bachillerato general (3.8%), técnica (1.3%), CAM (1.3%) y por último inicial no escolarizada (1.3%). Ver tabla 18.

Tabla 18. Servicios educativos en Acatic por número de escuelas

Ciclo escolar 2017-2018		
Servicio Educativo	Escuelas	% de participación
General	52	66.7%
Comunitario	16	20.5%
Indígena	0	0.0%
Telesecundaria	4	5.1%
Bachillerato general	3	3.8%
Tecnológico	0	0.0%
Técnica	1	1.3%
Inicial indígena	0	0.0%
CAM*	1	1.3%
Inicial no escolarizada	1	1.3%
Licenciatura y posgrado	0	0.0%
Formación para el trabajo	0	0.0%
Otro	0	0.0%

Fuente: Elaborado por el IIEG con base en registros del Sistema de Información y Gestión Educativa.

* Centros de Atención Múltiple.

La matrícula de alumnos registrados en el ciclo escolar 2017-2018 en el municipio de Acatic fue de 6,028, de los cuales el 50.4% fueron hombres y el 49.6% mujeres.

La cantidad de docentes en el registro fue de 235 profesores y hubo un promedio de 26 alumnos por profesor. Ver tabla 19.

Tabla 19. Alumnos y docentes en Acatic

Ciclo escolar 2017-2018					
Municipio	Alumnos			Docentes	Alumnos por Profesor
	Hombres	Mujeres	Total	Total	Total
Acatic	3,036	2,992	6,028	235	26

Fuente: Elaborado por el IIEG con base en registros del Sistema de Información y Gestión Educativa.

Desarrollo institucional

El Índice de Desarrollo Municipal (IDM) mide el progreso de un municipio en cuatro dimensiones del desarrollo: social, económica, ambiental e institucional, con la finalidad de presentar una evaluación integral de la situación de cada uno de éstos. El IDM parte de tres premisas vinculadas con el concepto de desarrollo humano, según el cual, el principal objetivo es beneficiar a las personas; las actividades de los gobiernos afectan el nivel de desarrollo de sus comunidades y que el desarrollo sostenible posibilita el bienestar de los individuos a largo plazo (ver detalles en https://iieg.gob.mx/ns/wp-content/uploads/2020/08/Metodologia_IDM.pdf).

En los tres apartados anteriores ya se ha hecho referencia al desarrollo social, económico y del medio ambiente; finalmente en esta sección se aborda el componente institucional (Índice de Desarrollo Municipal Institucional; IDM-I), que mide el desempeño de las instituciones gubernamentales de un municipio a través de cinco rubros que contemplan el esfuerzo tributario, la transparencia, la participación electoral, el número de empleados municipales per cápita y la seguridad.

En la construcción del IDM se decidió incluir cinco variables para medir el desarrollo institucional de los municipios de Jalisco, tal y como se muestra en las dos tablas siguientes, por medio del porcentaje de participación ciudadana en elecciones; la evaluación del cumplimiento de la publicación de información fundamental y de la obligación de la atención a las solicitudes de información; la tasa de empleados municipales por cada mil habitantes; el porcentaje de ingresos propios por municipio y el número de delitos del fuero común por cada mil habitantes.

Tabla 20. Desarrollo institucional de los municipios en el contexto estatal con base en cinco indicadores

Acatic, Región Altos Sur (Parte I)							
Clave	Municipio	Porcentaje de participación ciudadana en elecciones 2018		Evaluación del cumplimiento de la publicación de información fundamental 2016		Empleados municipales por cada 1,000 habitantes 2018	
		Valor municipal	Lugar estatal	Valor municipal	Lugar estatal	Valor municipal	Lugar estatal
01	Acatic	55.81	111	12.50	46	12.41	48
08	Arandas	60.18	86	0.00	96	10.12	29
46	Jalostotitlán	55.94	110	18.75	35	8.29	17
48	Jesús María	56.63	107	18.75	35	12.47	49
60	Mexicacán	56.65	106	0.00	96	31.16	115
74	San Julián	65.58	55	37.50	14	16.27	72
78	San Miguel el Alto	60.88	84	18.75	35	11.33	40
93	Tepatitlán de Morelos	54.41	115	18.75	35	9.10	21
111	Valle de Guadalupe	62.07	73	6.25	90	17.59	81
117	Cañadas de Obregón	61.77	76	12.50	46	32.94	118
118	Yahualica de González Gallo	61.46	80	12.50	46	16.50	75
125	San Ignacio Cerro Gordo	53.18	118	25.00	26	7.52	12

FUENTE: Elaborado por el IIEG con base en el padrón electoral del INE, Cómputos Distritales 2018 de las Elecciones Federales del INE, la Estadística de Finanzas Públicas Estatales y Municipales (EFIPEM) 2018, Base de Delitos del Fuero Común del Secretariado Ejecutivo del Sistema Nacional de Seguridad Pública, Encuesta Intercensal 2015 del INEGI, Censo Nacional de Gobiernos Municipales y Delegacionales (CNGMD) 2019 y las evaluaciones del ITEI de 2016(ver detalles y notas en IDM 2012 https://iieg.gob.mx/ns/wp-content/uploads/2020/08/Metodologia_IDM.pdf).

En el caso de Acatic, en 2018 registró una participación electoral del 55.81%, que lo coloca en el lugar 111 de los 125 municipios. Lo que significa que tiene una baja participación electoral en comparación con otras municipalidades del estado. Por otra parte, en 2016 con una calificación de 12.5% en materia de cumplimiento en las obligaciones de transparencia, el municipio se colocó en el lugar 46, lo que muestra el grado de compromiso de una administración en publicar y mantener actualizada la información, en particular, la correspondiente a los rubros financieros y regulatorios; así como la mejora en su accesibilidad y un adecuado manejo y protección de la información confidencial. Esto en el marco del cumplimiento del derecho de acceso a la información pública.

En lo que respecta a los empleados que laboran en las administraciones públicas, es importante destacar que en 2018 Acatic tenía una tasa de 12.41 empleados municipales por cada mil habitantes, por lo que ocupó el sitio 48 a nivel estatal en este rubro. Esto en el sentido de que entre menor sea el valor de este indicador mejor, porque implica una lógica de austeridad donde con menos empleados municipales se logra prestar los servicios municipales a la población.

Asimismo, en el ámbito de las finanzas municipales, para 2017 el 54.95% de los ingresos de Acatic se consideran propios; esto significa que fueron generados mediante sus propias estrategias de recaudación, lo que posiciona al municipio en el lugar 34 en el ordenamiento de este indicador respecto a los demás municipios del estado. Mientras que en la cuestión de seguridad, en 2019 el municipio registró una tasa de 12.22 delitos por cada cien mil habitantes, que se traduce en el lugar 107 en el contexto estatal, siendo el lugar uno, el municipio más seguro en función de esta tasa.

Considerando los cinco indicadores, Acatic obtiene un desarrollo institucional muy bajo con un IDM-I de 44.91, que lo coloca en el sitio 109 del ordenamiento estatal. Donde el primer lugar lo tiene Poncitlán y el último, San Martín de Bolaños.

Tabla 21. Desarrollo institucional de los municipios en el contexto estatal con base en cinco indicadores

Acatic, Región Altos Sur (Parte II)								
Clave	Municipio	Porcentaje de ingresos propios		Delitos del fuero común por cada 100,000 habitantes 2019		IDM-Institucional		
		Valor municipal	Lugar estatal	Valor municipal	Lugar estatal	Índice	Grado	Lugar estatal
01	Acatic	54.95^a	34	12.22	107	44.91	Muy Bajo	109
08	Arandas	61.53	9	8.28	82	47.47	Bajo	84
46	Jalostotitlán	52.11	47	8.23	81	47.14	Bajo	87
48	Jesús María	48.66	62	7.70	74	47.41	Bajo	85
60	Mexicacán	21.42 ^b	120	5.09	41	40.76	Muy Bajo	121
74	San Julián	43.51 ^a	86	3.63	20	54.84	Muy Alto	15
78	San Miguel el Alto	47.60	67	8.96	91	46.87	Bajo	89
93	Tepatitlán de Morelos	50.05	58	12.36	108	43.61	Muy Bajo	116
111	Valle de Guadalupe	48.85	61	10.25	99	45.38	Muy Bajo	108
117	Cañadas de Obregón	31.69	109	3.86	25	48.62	Medio	72
118	Yahualica de González Gallo	45.22	77	6.49	59	47.68	Bajo	80
125	San Ignacio Cerro Gordo	55.59	26	6.40	57	49.98	Medio	50

FUENTE: Elaborado por el IIEG con base en el padrón electoral del INE, Cómputos Distritales 2018 de las Elecciones Federales del INE, la Estadística de Finanzas Públicas Estatales y Municipales (EFIPEM) 2018, Base de Delitos del Fuero Común del Secretariado Ejecutivo del Sistema Nacional de Seguridad Pública, Encuesta Intercensal 2015 del INEGI, Censo Nacional de Gobiernos Municipales y Delegacionales (CNGMD) 2019 y las evaluaciones del ITEI de 2016(ver detalles y notas en IDM 2012 https://iieg.gob.mx/ns/wp-content/uploads/2020/08/Metodologia_IDM.pdf).

^a Datos corresponden al 2017.

^b Datos corresponden al 2016.

Incidencia delictiva

Durante el 2019, se abrieron un total de 279 carpetas de investigación, de las cuales 141 se abrieron en el primer semestre, mientras que en los siguientes seis meses fueron 138. Agosto es el mes con más casos con 38 indagaciones. Noviembre es el mes con la menor cantidad de carpetas abiertas con 13. El promedio de carpetas abiertas por mes en el municipio es de 23.

Figura 9. Cantidad de carpetas de investigación por mes, Acatic 2019

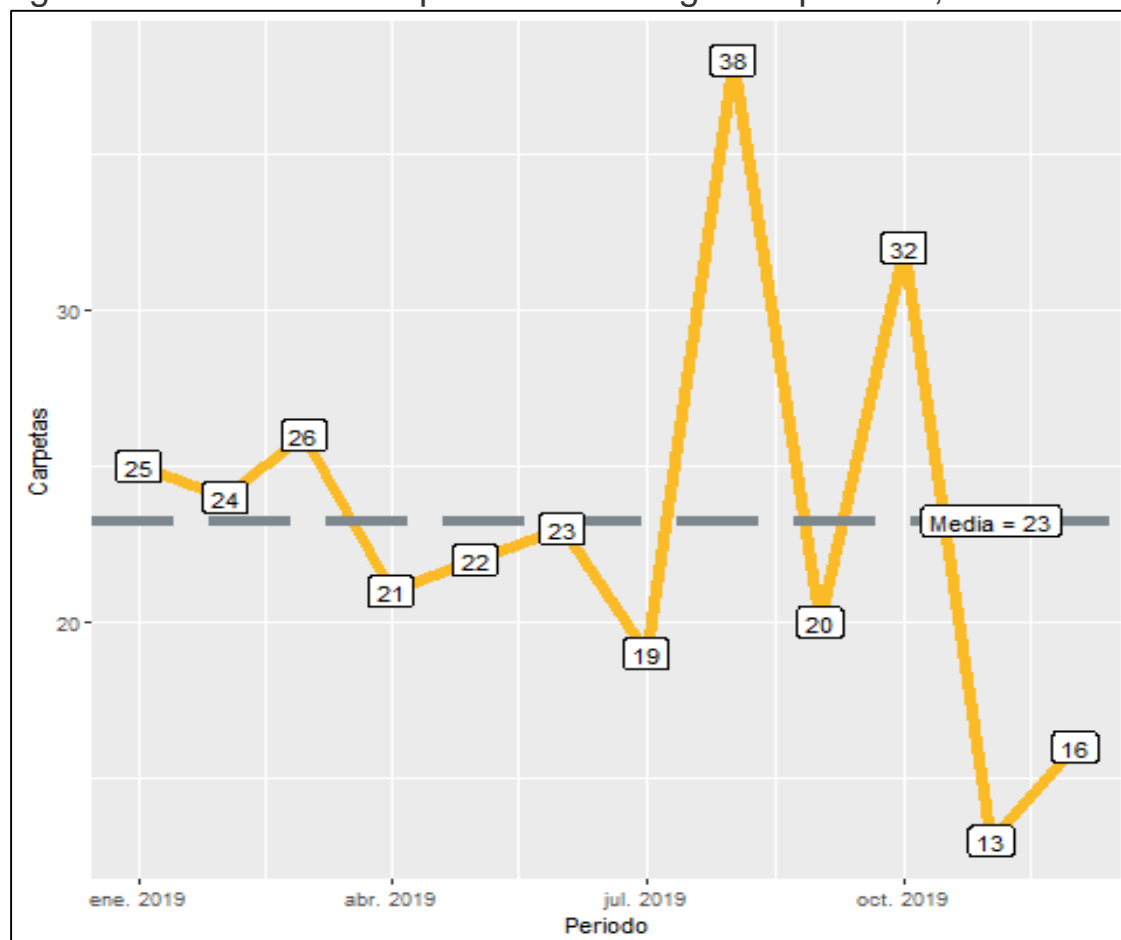

Fuente:Elaborado por el IIEG con datos del Secretariado Ejecutivo del Sistema Nacional de Seguridad Pública

En Acatic durante el 2019, el 44% de los delitos afectaron al bien jurídico de el patrimonio seguido de la vida y la integridad corporal con 18% y el tercer bien jurídico con mayor afectación fue la familia con 13%. (Figura 10). Con relación al bien jurídico de el patrimonio que fue el más afectado en 2019 en el municipio, daño a la propiedad fue el subtipo de delito que abrió más carpetas con 33; en segundo puesto, otros robos con 21 seguido de robo a casa habitación con 19 casos. (Figura 11).

Figura 10. Distribución porcentual de los bienes jurídicos afectados, Acatic 2019

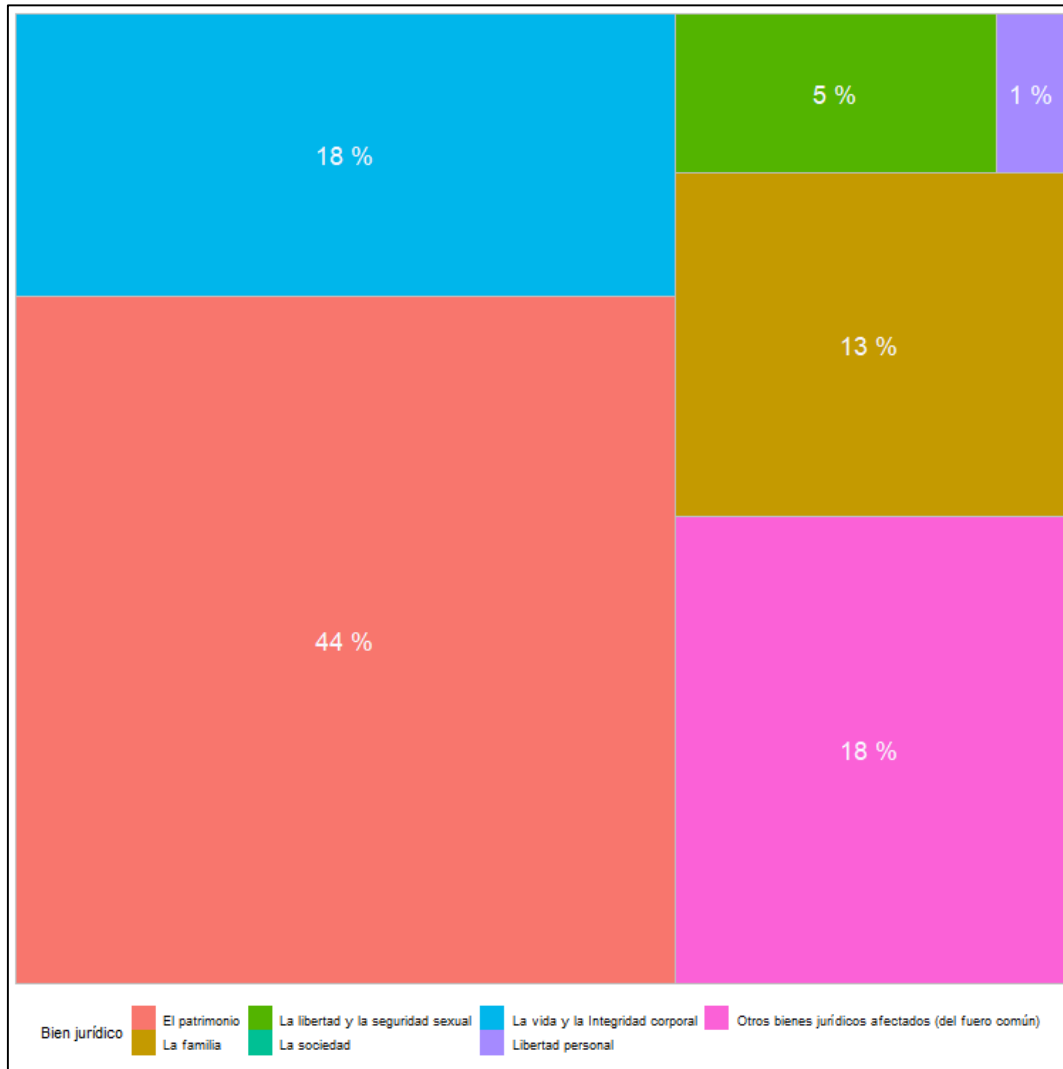

Fuente: Elaborado por el IIEG con datos del Secretariado Ejecutivo del Sistema Nacional de Seguridad Pública

Figura 11. Cantidad de carpetas por los 5 subtipos de delitos que afectaron más a el patrimonio, Acatic 2019

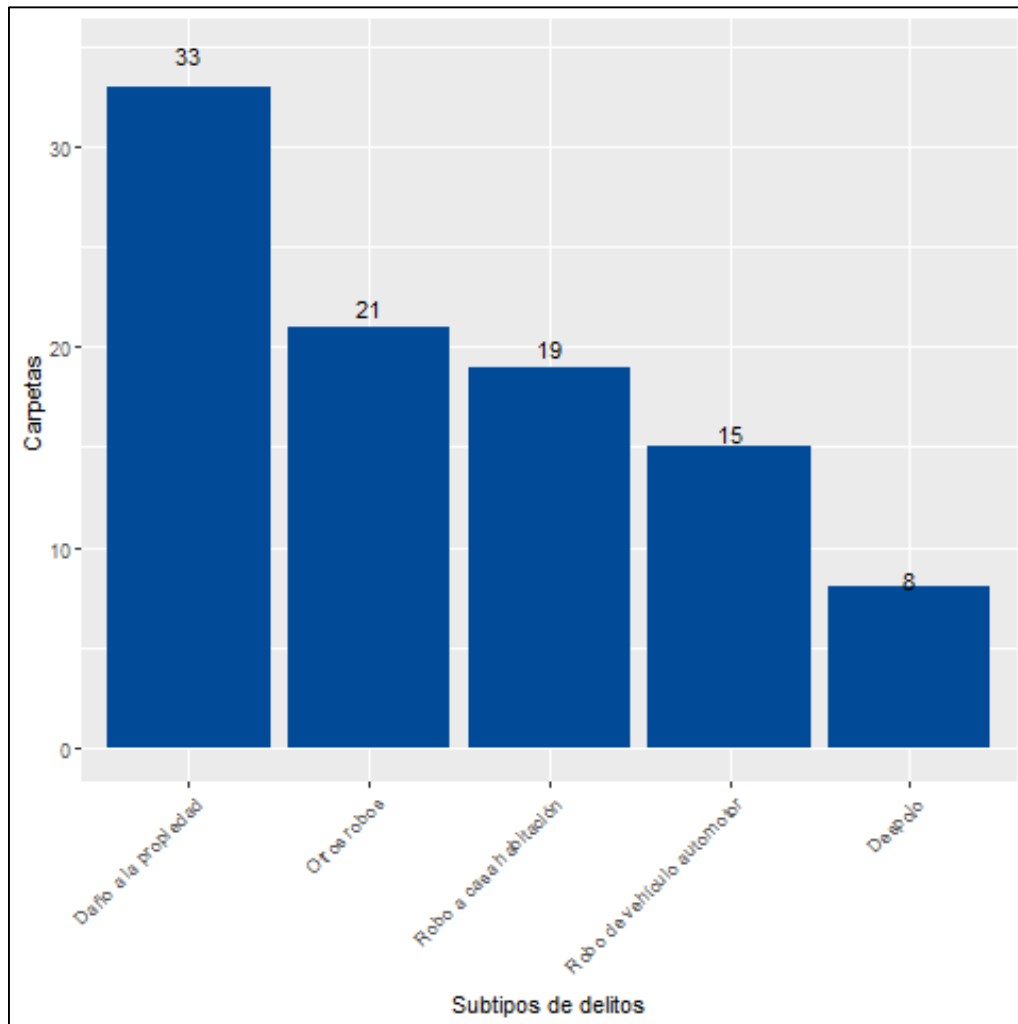

Fuente: Elaborado por el IIEG con datos del Secretariado Ejecutivo del Sistema Nacional de Seguridad Pública

Directorio municipal



Presidente Municipal Acatic

Marco Tulio Moya Díaz

acatic@jalisco.gob.mx

Domicilio

Hidalgo No. 24 C.P. 45470, Acatic, Jalisco

Teléfonos

(378) 715 0013 / 715 0491

Síndico (a)

Bertha Gallo Becerra

Regidores (as)

Carlos Alfredo de La Torre Lomelí

Olga Alicia Almaraz Rodríguez

Jesús Noé Casillas González

Noemí Padilla González

Alejandro Tirado Marrón

Jorge Armando Robledo Martínez

Amalia de Lara Alvarado

Ma. Guadalupe de la Torre Salcedo

José Rubalcaba Díaz

Partido Político

Coalición por México al Frente:

Movimiento Ciudadano (MC)

Partido Acción Nacional (PAN)

Partido de la Revolución Democrática (PRD)



contacto@iieg.gob.mx
www.iieg.gob.mx



Calzada de los Pirules 71 Col. Cd. Granja
C.P. 45010, Zapopan, Jalisco, Méx.
Teléfono: (33) 3777-1770



IIEG
Instituto de Información
Estadística y Geográfica
de Jalisco

