



**IIEG**  
Instituto de Información  
Estadística y Geográfica  
de Jalisco

# Zapotiltic

## Diagnóstico del municipio

Agosto 2022



**Jalisco**  
GOBIERNO DEL ESTADO

# ZAPOTILTIC

## DIAGNÓSTICO DEL MUNICIPIO

---

Agosto 2022

---

<b>HISTORIA</b> .....	<b>3</b>
Toponimia	
Contexto histórico	
<b>GEOGRAFÍA Y MEDIO AMBIENTE</b> .....	<b>6</b>
Geografía	
Uso de suelo y vegetación	
Áreas naturales protegidas y humedales	
Diversidad ecosistémica	
Sequía	
Precipitación	
Recursos hídricos	
Infraestructura	
<b>DEMOGRAFÍA Y SOCIEDAD</b> .....	<b>25</b>
Aspectos demográficos	
Intensidad migratoria	
Pobreza multidimensional	
Marginación	
Índices sociodemográficos	
<b>ECONOMÍA</b> .....	<b>37</b>
Número de empresas	
Valor agregado censal bruto	
Empleo	
Agricultura y ganadería	
<b>GOBIERNO Y SEGURIDAD</b> .....	<b>43</b>
Desarrollo institucional	
Incidencia delictiva	
Directorio municipal	

[Consulta la información municipal en línea](#)



**IIEG**  
Instituto de Información  
Estadística y Geográfica  
de Jalisco

# Historia

Zapotiltic  
Diagnóstico del municipio  
Agosto 2022



**Jalisco**  
GOBIERNO DEL ESTADO

## Toponimia

La palabra Zapotiltic proviene de la unión de los vocablos náhuatl, "*Tzápotl*" (zapote) y "*tlític*" (negro); lo cual se interpreta como: "lugar de zapotes negros". El nombre se adoptó, por la abundancia de este fruto en la antigüedad.

**Figura 1. Zapotiltic, Jalisco.**  
*Localización geográfica.*



**Fuente:** IIEG, Instituto de Información Estadística y Geográfica del Estado de Jalisco, "Mapa General del Estado de Jalisco, 2012"

## Contexto histórico

Tzapotiltic, fue un pueblo indígena, y estaba gobernado por el cacique Tlamazollan. Algunos historiadores afirman, que el origen de Zapotiltic inició con la integración de los cacicazgos y tribus aborígenes de Tuxpan, Tamazula y Zapotlán, que en el siglo VI fijaron su mansión en Tuxpan.

A finales del siglo XV de nuestra era, los moradores de Tzapotiltic participaron en la histórica “Guerra del Salitre”, la que terminó hacia 1510 con la derrota definitiva de los tarascos y el dominio sobre la región del Rey de Colima, quien prestó apoyo a los moradores de Tzapotiltic, Zacoalco, Sayula y demás cacicazgos colindantes para después someterlos al dominio del reino Colimote.

Del periodo que va de 1526 a 1529, Gonzalo de Sandoval, enviado de Hernán Cortés, rindió a su espada a la capital de Colima y a todos los pueblos costeros que dominaban. Así los moradores de Zapotiltic, dejaron de ser súbditos de Colima para quedar bajo el dominio de los conquistadores.

El territorio conquistado fue dividido en dos grandes provincias: Nueva Galicia, donde fue fundada Guadalajara, y la provincia de Avalos, que comenzaba sus límites donde hoy es la estación de Santa Ana, en la vía férrea Guadalajara-Manzanillo, y la provincia de Colima. Zapotiltic quedó dentro de la Provincia de Avalos, pero ya no en los departamentos de Tuxpan, cuyos límites fueron modificados entre Zapotlán y Tamazula que se lo disputaban.

En 1825, Zapotiltic era pueblo con ayuntamiento y estaba comprendido en el departamento de Zapotlán el Grande del Cuarto Cantón de Sayula. En 1856, pasó a pertenecer al Noveno Cantón de Zapotlán el Grande (Ciudad Guzmán).

No se conoce el decreto que creó este municipio, pero ya el 4 de marzo de 1831 se le menciona como tal.



**IIEG**  
Instituto de Información  
Estadística y Geográfica  
de Jalisco

# Geografía y Medio Ambiente

Zapotiltic  
Diagnóstico del municipio  
Agosto 2022



**Jalisco**  
GOBIERNO DEL ESTADO

## Geografía

El municipio de Zapotiltic se localiza en la región Sur del estado de Jalisco. Sus municipios colindantes son Zapotlán El Grande, Tamazula de Gordiano, Tuxpan y Tecalitlán (ver mapa 1). Tiene una extensión territorial de 288.60 kilómetros cuadrados.

Su cabecera municipal se localiza en las coordenadas 19°37'28.92" latitud norte y -103°24'56.88" de longitud oeste, a una altura de 1,301 metros sobre el nivel del mar (msnm). El territorio municipal, tiene alturas entre los 1,080 y 1,980 msnm; y una pendiente predominantemente plana menor a 5 grados.

La mayor parte del municipio tiene un clima semicálido semihúmedo. La temperatura media anual es de 20.8°C, y su temperatura mínima y máxima promedio oscila entre los 9.5°C y 32°C. La precipitación media anual es de 1,103 milímetros (mm) mientras que la precipitación promedio acumulada es de 605.94 mm.

El municipio está constituido por rocas tipo arenisca - conglomerado en su mayor parte e intrusiva ácida. Los suelos dominantes pertenecen al tipo regosol y feozem (ver tabla 1).

**Mapa 1. Base**

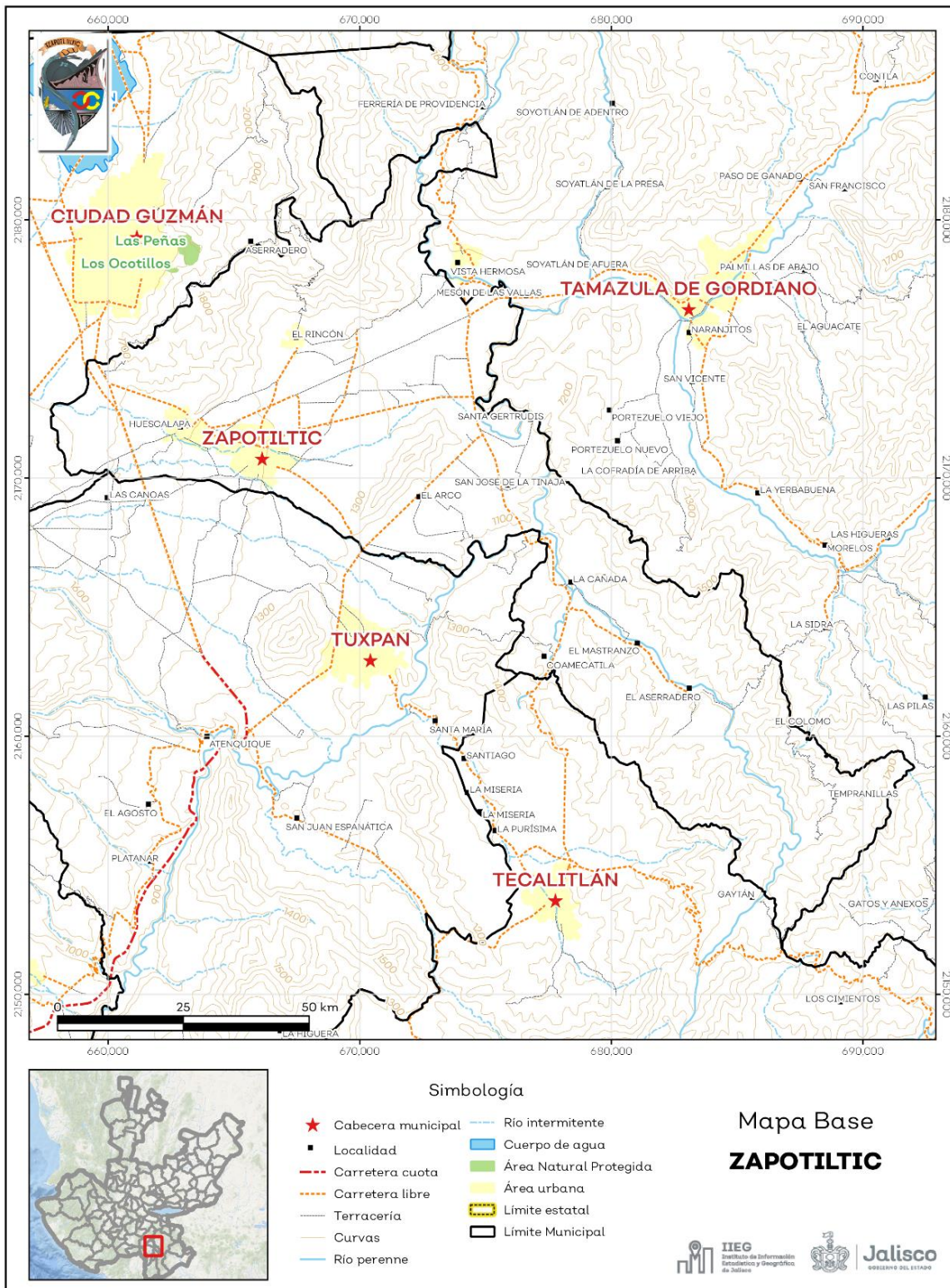

**Fuente:** IIEG, con base en topografía INEGI, CONANP 2015, Marco Geoestadístico INEGI 2020 y Mapa General del Estado de Jalisco 2012

**Tabla 1 Medio físico**

Zapotiltic, Jalisco

Medio físico		Descripción
Superficie municipal (km <sup>2</sup> )	289	El municipio de Zapotiltic tiene una superficie de 289 Km <sup>2</sup> . Por su superficie se ubica en la posición 92 con relación al resto de los municipios del estado.
Altura (msnm)	Mínima municipal	1,080
	Máxima municipal	1,980
	Cabecera municipal	1,301
Pendientes (%)	Planas (< 5°)	44.0
	Lomerío ( 5° - 15°)	15.8
	Montañosas ( > 15°)	40.0
Clima (%)	Semicálido semihúmedo	100
Temperatura (°C)	Máxima promedio	32.0
	Mínima promedio	9.5
	Media anual	20.8
Precipitación (mm)	Media anual	1,103
Geología (%)	Arenisca - Conglomerado	33.9
	Intrusiva ácida	22.5
	Andesita	10.4
	Toba	9.9
	Aluvial	4.7
	Otros	18.5
Tipo de suelo (%)	Regosol	47.6
	Feozem	23.0
	Cambisol	15.5
	Vertisol	7.2
	Litosol	4.9
	Otros	1.8
Cobertura de suelo (%)	Agricultura	43.6
	Asentamiento humano	1.7
	Bosque	25.2
	Pastizal	4.6
	Selva	24.1
	Sin vegetación aparente	0.7

**Fuente:** IIEG, con base en: Geología, Edafología, esc. 1:50,000 y Uso de Suelo y Vegetación SVI, esc. 1:250,000, INEGI. Clima, CONABIO. Tomo 1 Geografía y Medio Ambiente de la Enciclopedia Temática Digital de Jalisco. MDE y MDT del conjunto de datos vectoriales, esc. 1:50,000, INEGI. Mapa General del Estado de Jalisco 2012.

## Uso de suelo y vegetación

La cobertura del suelo predominante en el municipio es la agricultura con un 43.6% de su superficie, seguida de bosque con 25.2%, los asentamientos humanos solo ocupan el 1.7% del territorio total (ver mapa 2).

La superficie arbórea municipal representa el 18.1% de los cuales el 11.7% corresponde a la vegetación arbórea primaria, la cual no presenta una alteración respecto a su estado natural, y 6.4% a la vegetación arbórea secundaria, que debido a perturbaciones ha sido modificada y muestra un proceso de sucesión vegetal (ver tabla 2).

Tabla 2 Cobertura Arbórea		
Zapotiltic, Jalisco		
Cobertura	Cantidad %	Comentarios
Primaria Arbórea Baja	1.2	La cobertura arbórea referida está compuesta por los siguientes tipos de vegetación: bosque de coníferas, bosque de encino, bosque mesófilo de montaña, bosque de pino y bosque de táscate, selva caducifolia, selva subcaducifolia, selva de galería, manglar, palmar natural, vegetación hidrófila y vegetación inducida.
Primaria Arbórea Mediana	10.5	
Primaria Arbórea Alta	0.0	
Secundaria Arbórea Baja	6.4	
Secundaria Arbórea Mediana	0.0	
Secundaria Arbórea Alta	0.0	
Total Arbórea	18.1	

**Fuente:** IIEG, con información de datos vectoriales de uso del suelo y vegetación, Serie VI, INEGI 2016.

**Mapa 2. Uso de suelo y vegetación**

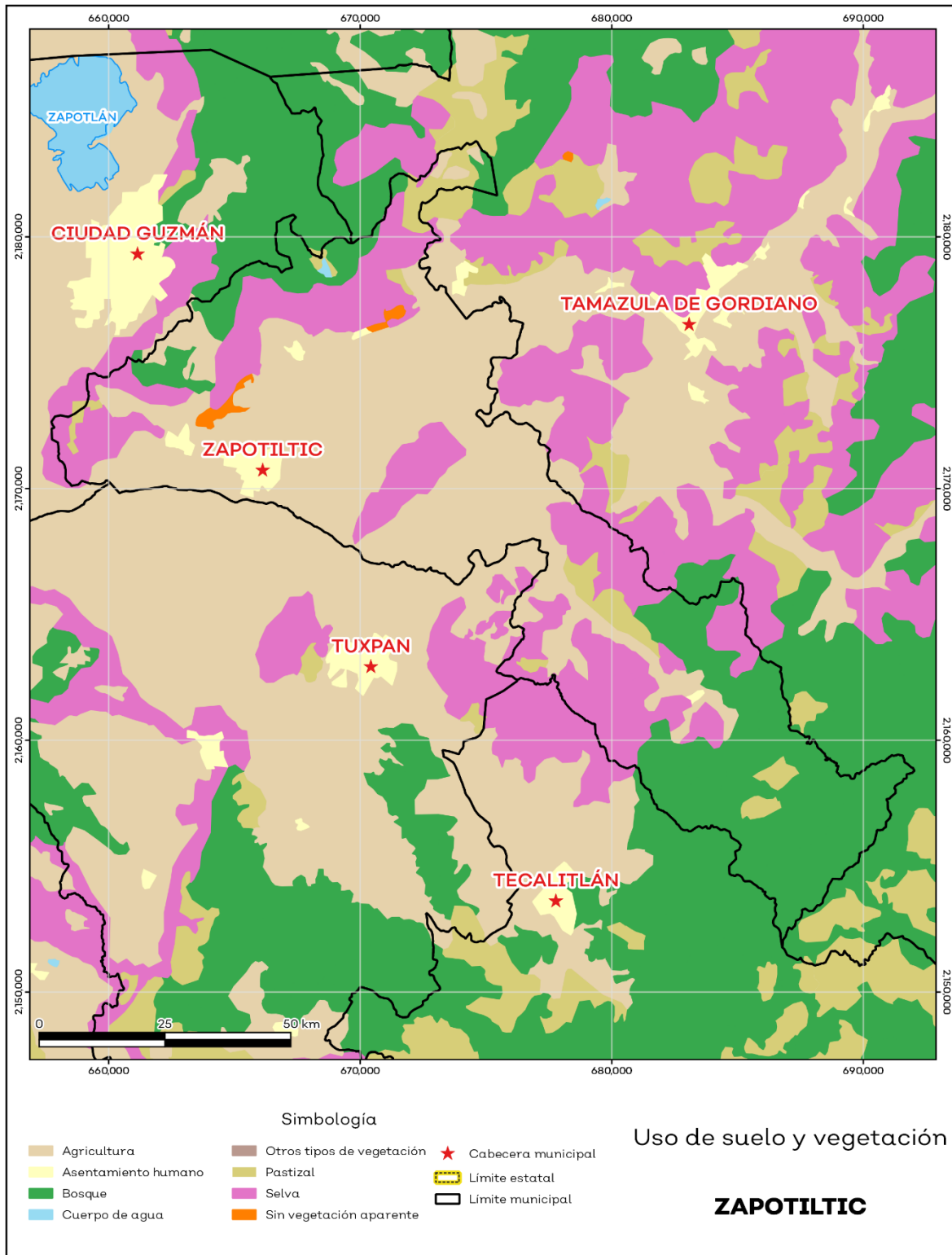

Fuente: IIEG con base en INEGI 2017

## Áreas naturales protegidas y humedales

Zapotiltic cuenta con 0.1% de humedales (ver mapa 3 y tabla 3).

Tabla 3 ANP y humedales		
Zapotiltic, Jalisco		
Áreas Naturales	Cantidad %	Descripción
Áreas Naturales Protegidas	0.0	
Sitios Ramsar	0.0	Humedales de importancia internacional.
Humedales	0.1	

**Fuente:** IIEG, con base en CONAGUA 2016, CONANP 2015

**Mapa 3. ANP y humedales**

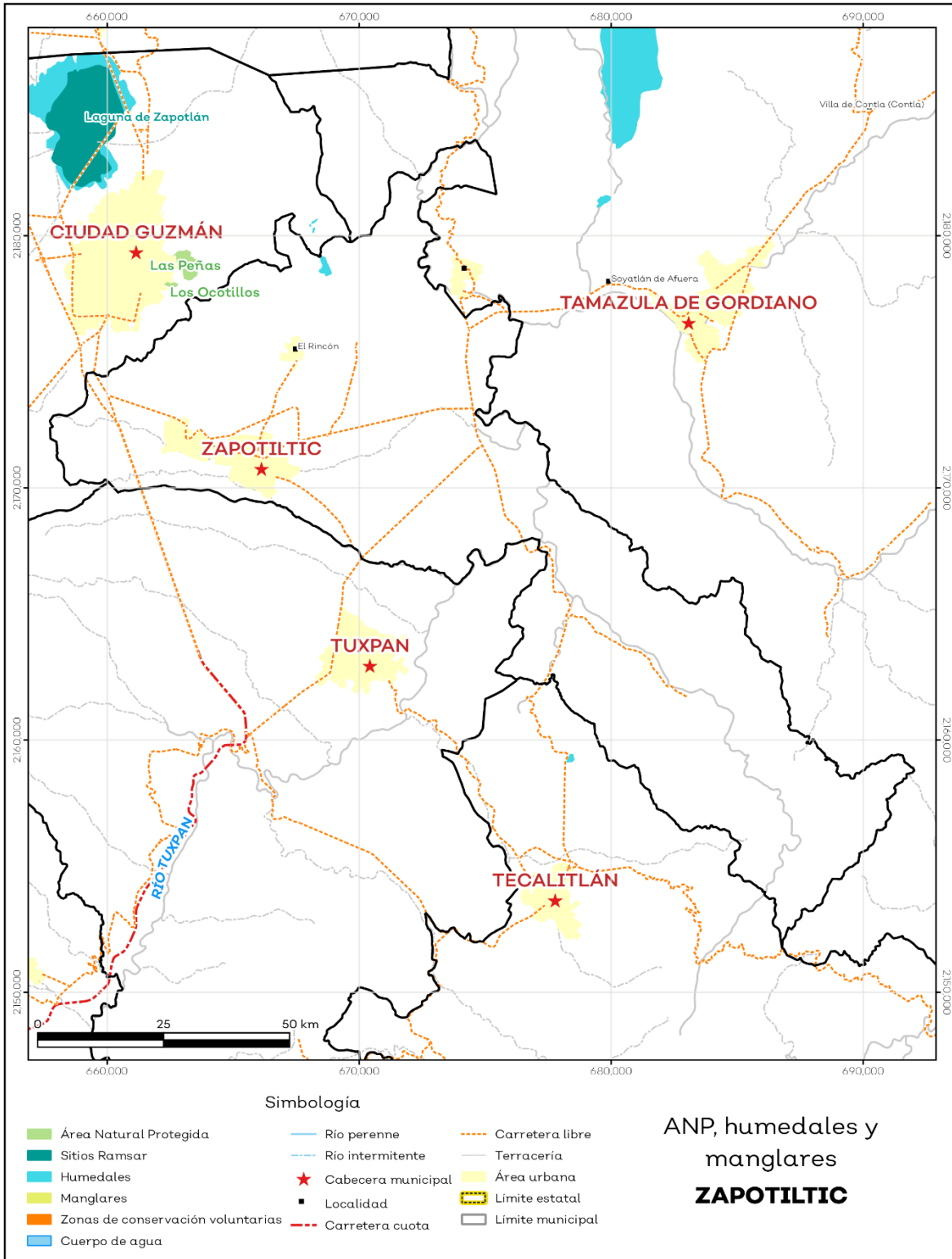

Fuente: IIEG con base en CONAGUA 2016, CONANP 2015

## Diversidad ecosistémica

La diversidad de ecosistemas conforme a la cobertura de usos de suelo y vegetación nos dice que la cobertura de mayor dominancia es agricultura de riego semipermanente la cual representa el 30.4% municipal, y es catalogada con el rango muy bajo a nivel estatal. El inverso del índice de Simpson es de 0.84 y nos indica que entre más se acerca al 1 más diversidad ecosistémica de coberturas de suelo hay. El índice de Shannon es de 2.16, en el cual se considera un valor normal si se está entre 2 y 3, valores por debajo de 2 como bajos en diversidad y superiores a 3 son altos en diversidad de ecosistemas (ver tabla 4).

Tabla 4 Diversidad Ecosistémica		
Zapotiltic, Jalisco		
índice	Cantidad	Comentarios
Inverso de Simpson	0.84	Valor entre más cercano a 1, mayor diversidad ecosistémica de coberturas de uso de suelo y vegetación.
Shannon	2.16	El valor varía entre 0.5 y 5. Valor normal entre 2 y 3, valores superiores a 3 son altos en diversidad, valores por debajo de 2 es baja diversidad de ecosistemas.
Equitatividad de Shannon	0.72	Se acerca a 0 cuando una cobertura domina y se acerca a 1 cuando comparten abundancia las coberturas.
índice	%	Cobertura
Dominancia	30.4	Agricultura de riego semipermanente

Fuente: IIEG, 2021

## Sequía

El cambio climático en los últimos años ha traído consigo efectos en los territorios, de allí parte a que se analice el fenómeno natural de la sequía y la escasez de los recursos hídricos.

De la superficie dedicada a las actividades agrícolas el 93.6% presentó alguna categoría de sequía en el año 2020 (ver mapa 4 y tabla 5). Las sequías son causadas principalmente por la escasez de precipitaciones pluviales, la cual puede derivar en una insuficiencia de recursos hídricos necesarios para abastecer la demanda existente, por ello su análisis es trascendental.

Tabla 5 Sequía			
Zapotiltic, Jalisco			
Categoría de sequía	Cantidad Agrícola (%)	Cantidad Municipal (%)	Comentarios
Sin sequía	0.7	0.9	
Anormalmente seco	5.7	2.7	Anormalmente seco es una condición de sequedad, no es una categoría de sequía. Se muestran 2 cantidades en porcentajes: la agrícola es el porcentaje de la superficie afectada de las áreas agrícolas conforme a la delimitación de frontera agrícola; y el porcentaje municipal se refiere a toda la superficie del municipio sin importar la cobertura de uso de suelo y vegetación sin incluir los cuerpos de agua.
Sequía moderada	37.9	25.1	
Sequía severa	26.2	24.9	
Sequía extrema	26.7	40.3	
Sequía excepcional	2.8	5.9	

Fuente: IIEG con base en imágenes Landsat 2020

**Mapa 4. Índice de sequía de diferencia normalizado**

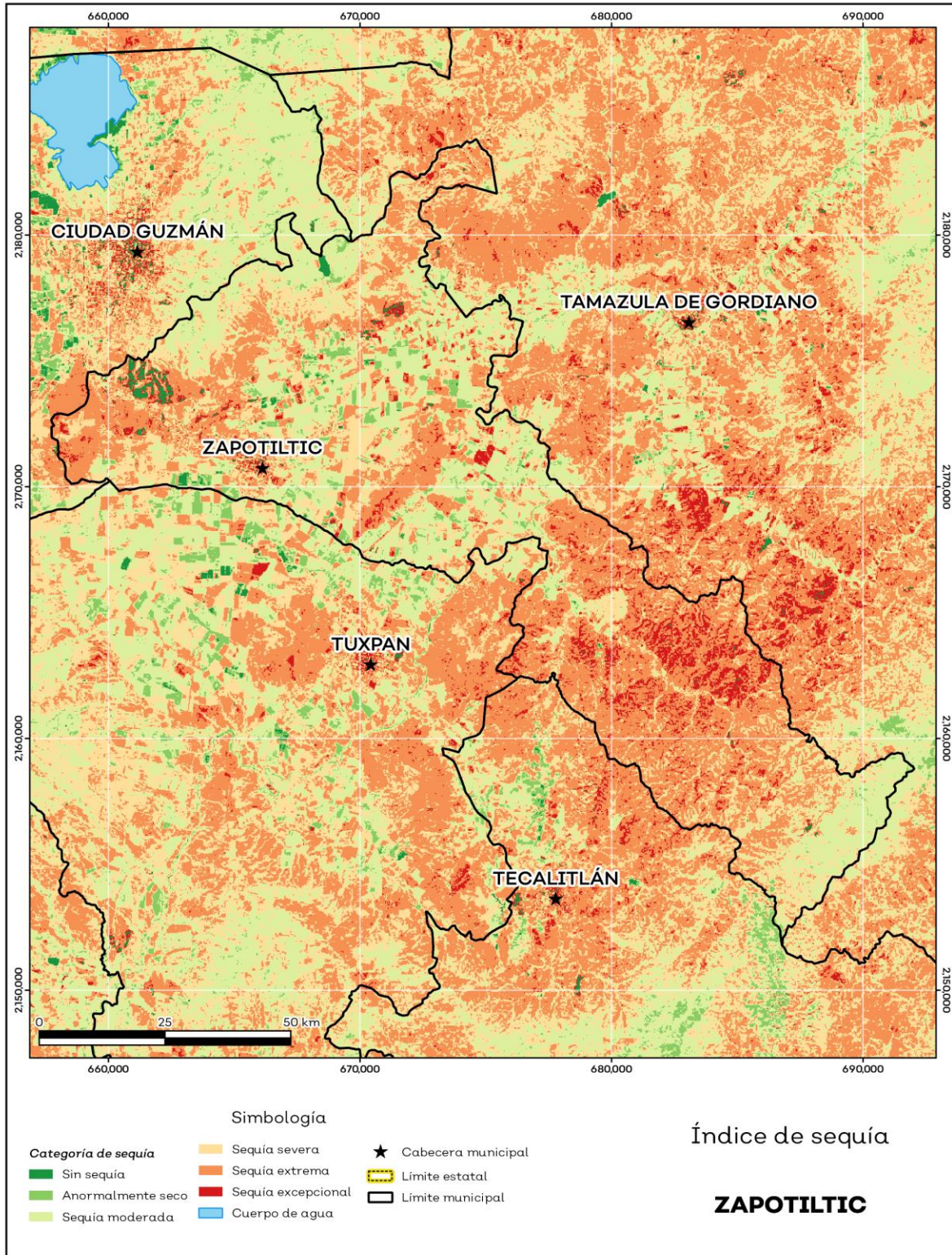

Fuente: IIEG con base en imágenes Landsat 2020

## Precipitación

Del análisis de la precipitación media mensual histórica con registros hasta el 2019 del municipio Zapotiltic tenemos que la precipitación acumulada promedio es de 605.94 mm; la media del mes de enero es de 29.0 mm, la mínima de 23.0 mm y la máxima de 34.7 mm; mientras que en julio la precipitación media es de 93.7 mm, la mínima de 64.0 mm y máxima de 159.0 mm (ver mapa 5 y tabla 6).

**Tabla 6 Precipitación media mensual y acumulada**

Zapotiltic, Jalisco

Mes	Promedio (mm)	Mínima (mm)	Máxima (mm)	Comentarios
Enero	29.0	23.0	34.7	
Febrero	26.4	10.0	32.7	
Marzo	32.7	12.0	41.9	
Abril	33.5	2.0	45.5	
Mayo	42.5	22.0	52.7	
Junio	86.4	60.5	143.0	Registros de precipitación histórica media mensual.
Julio	93.7	64.0	159.0	
Agosto	117.1	85.5	190.0	
Septiembre	82.0	56.1	145.0	
Octubre	51.2	39.6	67.0	
Noviembre	29.6	22.0	35.5	
Diciembre	24.8	16.0	29.2	
Acumulada	605.9	431.3	760.0	Registros de precipitación histórica acumulada.

**Fuente:** IIEG con base en datos de precipitación de 1882-2019 del SMN

**Mapa 5. Precipitación histórica acumulada**

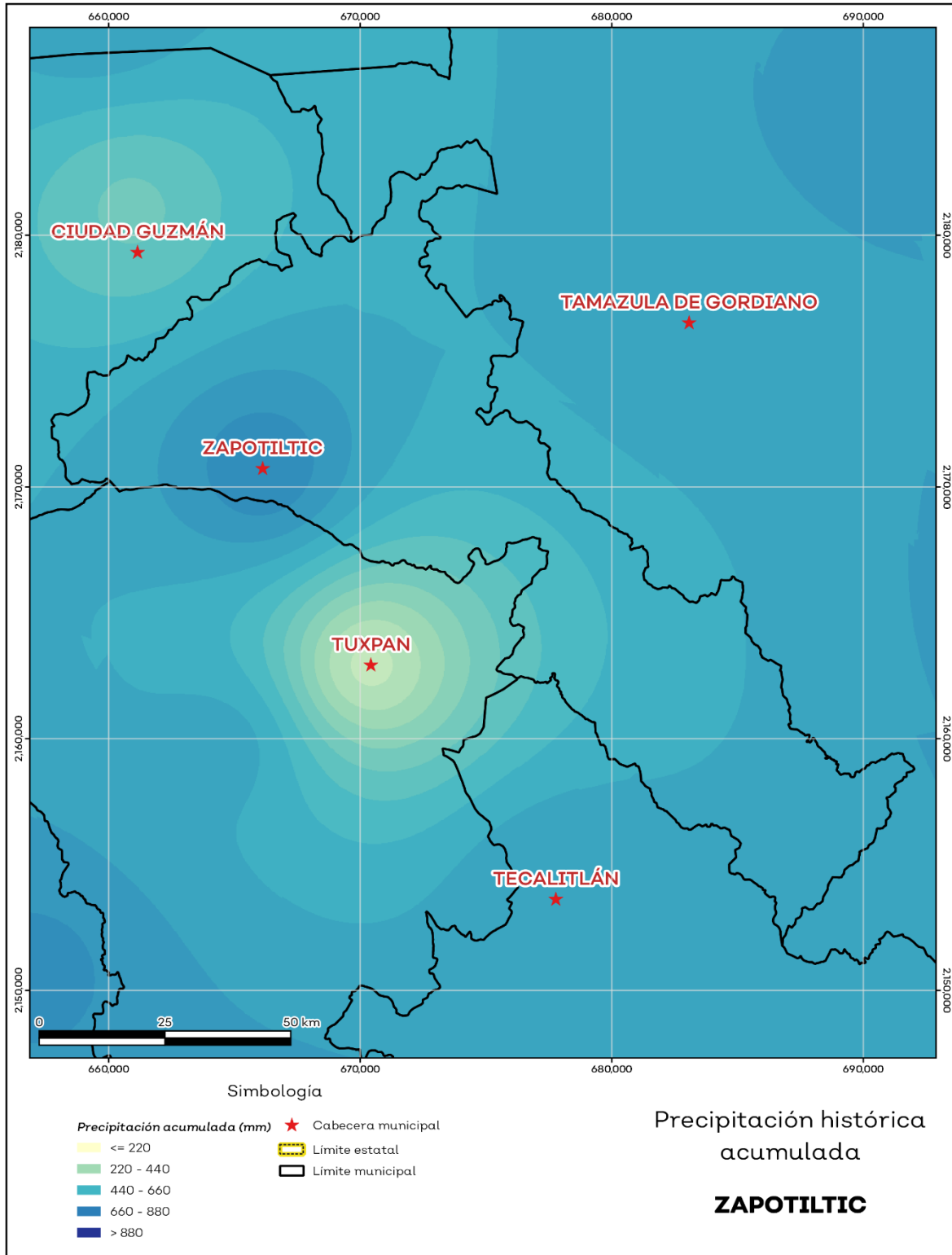

Fuente: IIEG con base en datos de precipitación de 1882-2019 del SMN

## Recursos hídricos

Los tipos de recursos hídricos del municipio están constituidos por aguas subterráneas, ríos y lagos. El territorio está ubicado dentro de 3 acuíferos de los cuales el 0.2% no tienen disponibilidad y el 99.8% se encuentra con disponibilidad de agua subterránea (ver mapa 6 y tabla 7).

Tabla 7 Acuíferos		
Zapotiltic, Jalisco		
Estatus	Cantidad %	Comentarios
Con disponibilidad	99.8	
Sin disponibilidad	0.2	
No sobreexplotado	100.0	Reporte de CONAGUA del estatus del acuífero hasta el 2020.
Sobreexplotado	0.0	

**Fuente:** IIEG con base en CONAGUA 2021

**Mapa 6. Acuíferos**

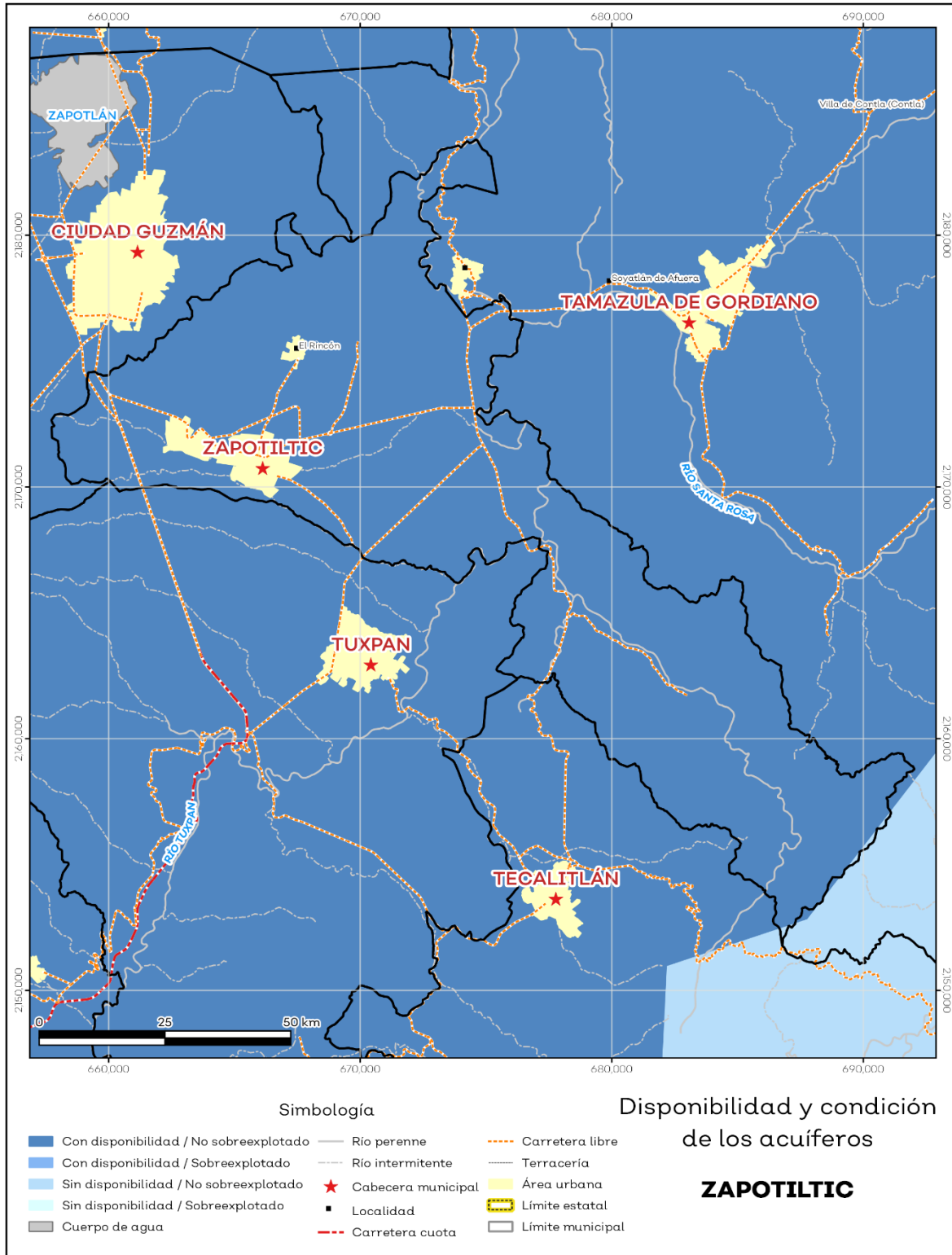

Fuente: IIEG con base en CONAGUA 2021

El territorio municipal está dentro de las cuencas Laguna de Zapotlán, Quito, Río Tepalcatepec de las cuales el 99.7% tienen disponibilidad y el 0.3% presentan déficit de disponibilidad de agua superficial (ver mapa 7 y tabla 8).

Tabla 8 Cuencas		
Zapotiltic, Jalisco		
Estatus	Cantidad %	Comentarios
Con disponibilidad	99.7	
Sin disponibilidad	0.3	
Tipos de Ordenamiento		Cantidad %
Reserva	0.0	Reporte de CONAGUA del estatus de cuencas hasta el 2020.
Veda	0.3	
Veda y reglamento	97.9	
Veda, reserva y reglamento	0.0	
Cuenca sin ordenamiento superficial	1.8	

**Fuente:** IIEG con base en CONAGUA 2021



## Erosión potencial

La erosión potencial que pronostica la pérdida de suelo como consecuencia de la influencia del relieve, el viento y el agua, nos indica que en el municipio se tienen en su mayoría pérdidas de suelo de 0 - 5 t/ha.año catalogadas como erosión muy baja (ver mapa 8 y tabla 9).

Tabla 9 Erosión potencial			
Zapotiltic, Jalisco			
Pérdidas de suelo t/ha.año	Clasificación	Cantidad %	Comentarios
0	Zonas no susceptibles al proceso erosivo, como pueden ser espacios urbanos, carreteras o embalses.	0.0	En el cálculo no se incluyeron los cuerpos de agua por considerarse zonas no susceptibles al proceso erosivo.
0 a 5	Zonas con niveles de erosión muy bajos y pérdidas de suelo tolerables. No hay erosión neta.	51.3	
5 a 10	Zonas con niveles de erosión bajos y pérdidas de suelo que puede ser tolerables. Probablemente no hay erosión neta.	8.5	
10 a 25	Zonas con procesos erosivos leves. Existe erosión, aunque no es apreciable a simple vista.	27.2	
25 a 50	Zonas con procesos erosivos moderados. Existe erosión, aunque puede no ser apreciable a simple vista.	10.7	
50 a 100	Zonas con procesos erosivos graves. Existe erosión y es apreciable a simple vista.	2.0	
100 a 200	Zonas con procesos erosivos muy graves. Existe erosión y es manifiesta a simple vista.	0.3	
Más de 200	Zonas con procesos erosivos extremos. Existe erosión y es evidente a simple vista.	0.0	

**Fuente:** IIEG; con base en datos de precipitación de 1882-2019 del SMN, Modelo digital de elevaciones INEGI 2013, FAO 2003.

**Mapa 8. Erosión potencial**

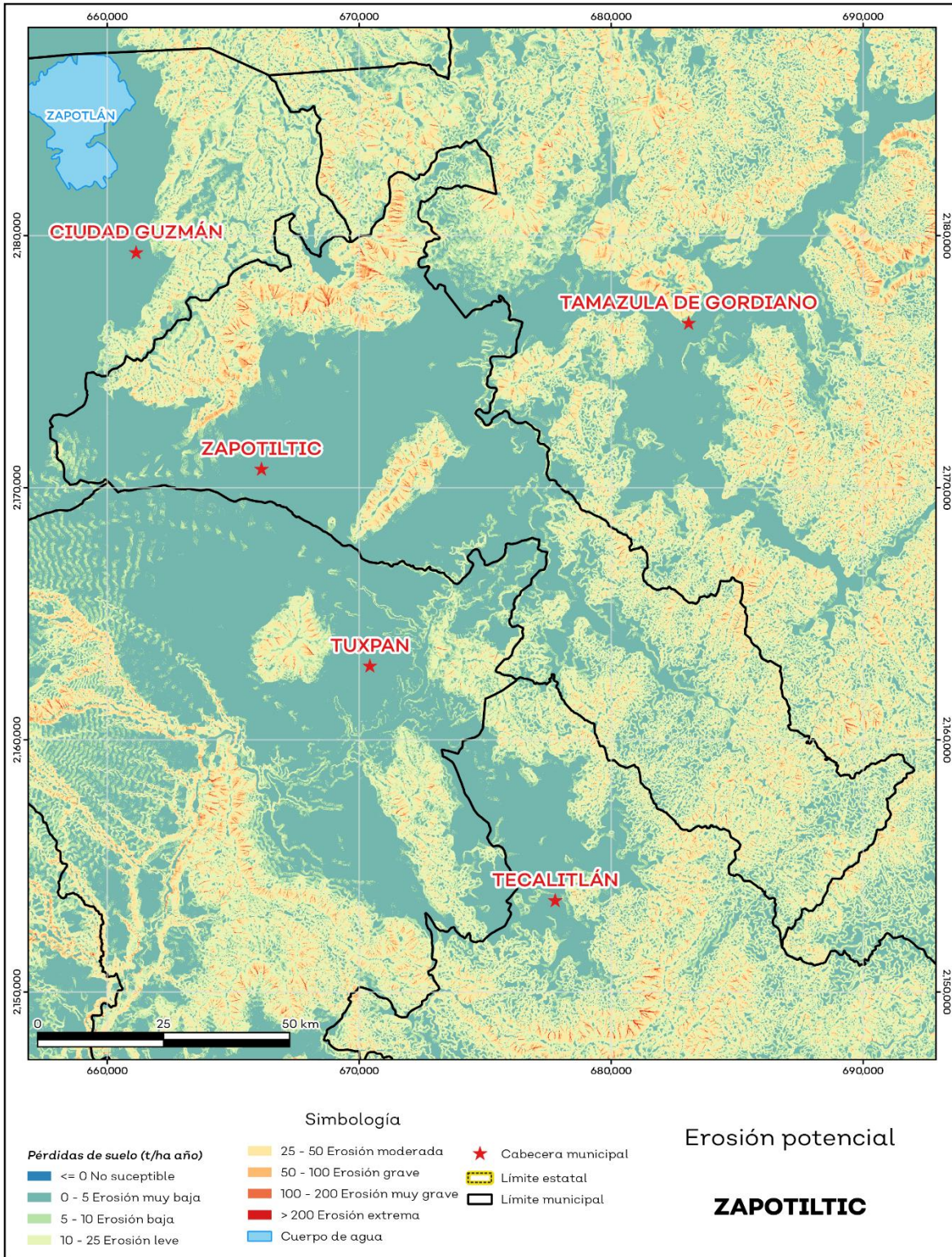

**Fuente:** IIEG; con base en datos de precipitación de 1882-2019 del SMN, Modelo digital de elevaciones INEGI 2013, FAO 2003.

## Infraestructura

Por último, el municipio cuenta con 16 servicios públicos, de los cuales destacan 48 escuelas, seguido de 24 templos e instalaciones deportivas o recreación con 22 (ver tabla 10).

Tabla 10 Infraestructura		
Zapotiltic, Jalisco		
Infraestructura	Descripción	
Infraestructura (km)	Carreteras	77.4
	Caminos	118.1
El municipio se encuentra en el primer lugar de la región Sur, registrando un grado muy alto de conectividad en caminos y carreteras.		
Tipo de servicios	Cantidad	Comentarios
Aeródromo Civil	0	
Cementerio	1	
Centro Comercial	0	
Centro de Asistencia Médica	11	
Escuela	48	
Estación de Transporte Terrestre	0	
Instalación de Comunicación	0	
Instalación de Servicios	0	La información presentada en esta tabla corresponde a los servicios concentrados en localidades mayores a 2,500 habitantes.
Instalación Deportiva o Recreativa	22	
Instalación Diversa	0	
Instalación Gubernamental	4	
Mercado	1	
Plaza	16	
Pozo	0	
Tanque de Agua	5	
Templo	24	

**Fuente:** IIEG con base en Red Nacional de Caminos INEGI 2019. Mapa General del Estado de Jalisco 2012. Marco Geoestadístico Nacional, servicios e información complementaria, INEGI 2020.



**IIEG**  
Instituto de Información  
Estadística y Geográfica  
de Jalisco

# Demografía y Sociedad

Zapotiltic  
Diagnóstico del municipio  
Agosto 2022



**Jalisco**  
GOBIERNO DEL ESTADO

## Aspectos Demográficos

El municipio de Zapotiltic pertenece a la Región Sur, según el Censo de Población y Vivienda 2020, su población en ese año era de 33,713 personas; de las cuales el 49.3 por ciento eran hombres y 50.7 por ciento mujeres. Las y los habitantes del municipio representaban el 10.5 por ciento del total regional (ver tabla 1). Comparando este volumen poblacional con el del año 2015, se observa que la población municipal aumentó un 15.5 por ciento en cinco años.

Tabla 1 Población total según sexo					
Zapotiltic, Jalisco					
Clave	Municipio	Población total 2015	Población 2020		
			Total	Hombres	Mujeres
121	Zapotiltic	29,190	33,713	16,627	17,086

Fuente: IIEG con base en INEGI, Censo de Población y Vivienda 2020 y Encuesta Intercensal 2015.

En 2020 Zapotiltic contaba con 27 localidades, de éstas, 6 eran de dos viviendas y 4 de una. La localidad de Zapotiltic era la más poblada, con 27,260 personas, que representaban el 80.9% de la población del municipio; le seguía El Rincón con el 8.6%, Tasinaxtla (La Cañada) con el 2.1%, El Coahuayote (El Arco) con el 1.7% y El Cortijo con el 1.4% del total municipal (ver tabla 2).

Tabla 2 Población total según sexo y distribución porcentual de la población						
Zapotiltic, Jalisco						
Clave	Municipio/Localidad	Población total 2010	Población 2020			
			Total	Distribución porcentual de la población del municipio	Hombres	Mujeres
0121	Zapotiltic	29,192	33,713	100.0	16,627	17,086
0001	Zapotiltic	22,833	27,260	80.9	13,463	13,797
0021	El Rincón	2,598	2,912	8.6	1,431	1,481
0025	Tasinaxtla (La Cañada)	729	692	2.1	329	363
0010	El Coahuayote (El Arco)	662	567	1.7	263	304
0012	El Cortijo	438	456	1.4	222	234

Fuente: IIEG con base en INEGI; Censo de Población y Vivienda 2010 y 2020.

## Intensidad Migratoria

El estado de Jalisco tiene una añeja tradición migratoria a Estados Unidos que se remonta hacia finales del siglo XIX.

El Consejo Nacional de Población (CONAPO) calculó el Índice de Intensidad Migratoria México-Estados- Unidos 2020, como una medida sintética que informa integralmente del fenómeno migratorio entre ambos países.

De acuerdo con este índice, Jalisco se clasificó en un grado medio, posicionándose en el lugar 14 entre las entidades federativas con mayor intensidad migratoria en 2020. Esto como resultado de un 6.8% de sus viviendas que recibían remesas, 1.3% de viviendas con emigrantes con destino a Estados Unidos residentes en Estados Unidos, 0.4% de viviendas con migrantes circulares y 0.9% de viviendas con migrantes de retorno de Estados Unidos.

**Mapa 1 Grado de Intensidad Migratoria a Estados Unidos. Jalisco, 2020**

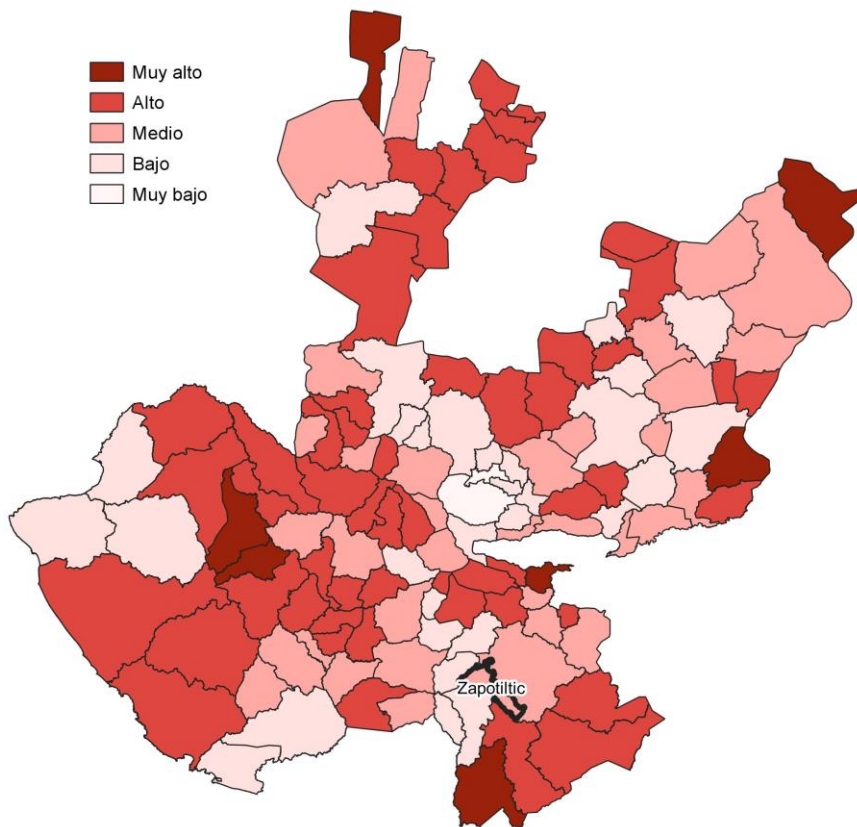

**Fuente:** IIEG con base en estimaciones de CONAPO; Índice de Intensidad Migratoria 2020.

Conforme a los resultados del índice de Intensidad Migratoria 2020, en el municipio de Zapotiltic un 11.27 por ciento de las viviendas del municipio recibieron remesas en 2020, en un 1.71 por ciento se reportaron emigrantes con destino a Estados Unidos residentes en Estados Unidos, en el 0.57 por ciento se registraron migrantes circulares del quinquenio anterior (2015-2020) y el 1.66 por ciento de las viviendas contaban con migrantes de retorno de Estados Unidos (ver tabla 3).

<b>Tabla 3 Índice de Intensidad Migratoria México-Estados Unidos</b>	
<b>Zapotiltic, 2020</b>	
<b>Índice y grado de intensidad migratoria e indicadores socioeconómicos</b>	<b>Valores</b>
Índice de intensidad migratoria	62.5818
Grado de intensidad migratoria	Medio
Total de viviendas	8,854
% Viviendas que reciben remesas	11.27
% Viviendas con emigrantes con destino a Estados Unidos residentes en Estados Unidos	1.71
% Viviendas con migrantes circulares de Estados Unidos	0.57
% Viviendas con migrantes de retorno de Estados Unidos	1.66
Posición que ocupa el municipio en la entidad	80
Posición que ocupa el municipio a escala nacional	708

Fuente: IIEG, con base en estimaciones del CONAPO con base en el INEGI, Censo de Población y Vivienda 2020.

\*Nota: los indicadores hacen referencia al quinquenio 2015-2020.

El Índice de Intensidad Migratoria México-Estados Unidos, se deriva de estimaciones con base en los cuestionarios ampliados de los Censos de Población y Vivienda 2000, 2010 y 2020. Destaca que en el año 2000 se realizó con base en hogares y a partir del 2010 en viviendas censales, como resultado del cambio conceptual y operativo del INEGI para el levantamiento de la información en ese año censal.

Es importante señalar que en el cálculo previo del índice en el año 2010, Zapotiltic tenía un grado Bajo de intensidad migratoria y ocupaba el lugar 105 en el ordenamiento estatal. En ese año, el porcentaje de viviendas del municipio que recibían remesas fue del 7.49 % y, la proporción de viviendas con emigrantes en Estados Unidos del quinquenio anterior fue de 2.35%. Por su parte, el 1.01% de las viviendas tenían migrantes circulares del quinquenio anterior y el 2.72% migrantes de retorno (ver tabla 4).

Tabla 4 Índice y grado de intensidad migratoria e indicadores socioeconómicos	
Zapotiltic, 2010	
Índice y grado de intensidad migratoria e indicadores socioeconómicos	Valores
Índice de intensidad migratoria	-0.1818
Grado de intensidad migratoria	Bajo
Total de viviendas	7,170
% Viviendas que reciben remesas	7.49
% Viviendas con emigrantes en Estados Unidos del quinquenio anterior	2.35
% Viviendas con migrantes circulares del quinquenio anterior	1.01
% Viviendas con migrantes de retorno del quinquenio anterior	2.72
Lugar que ocupa en el contexto estatal	105

Fuente: IIEG, con base en estimaciones del CONAPO con base en el INEGI, Censo de Población y Vivienda 2010.

## Pobreza multidimensional

La pobreza, está asociada a condiciones de vida que vulneran la dignidad de las personas, limitan sus derechos y libertades fundamentales, impiden la satisfacción de sus necesidades básicas e imposibilitan su plena integración social. De acuerdo con esta concepción, una persona se considera en situación de pobreza multidimensional cuando sus ingresos son insuficientes para adquirir los bienes y los servicios que requiere para satisfacer sus necesidades y presenta carencia en al menos uno de los siguientes seis indicadores: rezago educativo, acceso a los servicios de salud, acceso a la seguridad social, calidad y espacios de la vivienda y servicios básicos en la vivienda.

La metodología para medir el fenómeno de la pobreza fue desarrollada por el Consejo Nacional de Evaluación de la Política de Desarrollo Social (CONEVAL) y permite profundizar en el estudio de la pobreza, ya que además de medir los ingresos, como tradicionalmente se realizaba, se analizan las carencias sociales desde una óptica de los derechos sociales. Estos componentes permitirán dar un seguimiento puntual de las carencias sociales y el bienestar económico de la población, además de proporcionar elementos para el diagnóstico y seguimiento de la situación de la pobreza en nuestro país, desde un enfoque novedoso y consistente con las disposiciones legales aplicables y que retoma los desarrollos académicos recientes en materia de medición de la pobreza. De acuerdo con su ingreso y a su índice de privación social se propone la siguiente clasificación:

**Pobres multidimensionales.** - Población con ingreso inferior al valor de la línea de bienestar y que padece al menos una carencia social.

**Vulnerables por carencias sociales.** - Población que presenta una o más carencias sociales, pero cuyo ingreso es superior a la línea de bienestar.

**Vulnerables por ingresos.** - Población que no presenta carencias sociales y cuyo ingreso es inferior o igual a la línea de bienestar.

**No pobre multidimensional y no vulnerable.** - Población cuyo ingreso es superior a la línea de bienestar y que no tiene carencia social alguna.

En la tabla 5 se muestra el porcentaje y número de personas en situación de pobreza en 2015 y 2020 en el municipio, así como aquellas vulnerables por carencias sociales, las vulnerables por ingresos y las no pobres y no vulnerables.

<b>Tabla 5 Pobreza Multidimensional</b>						
<b>Zapotiltic, 2015-2020</b>						
<b>Indicadores de incidencia</b>	<b>Porcentaje</b>		<b>Personas</b>		<b>Carencias promedio</b>	
	<b>2015</b>	<b>2020</b>	<b>2015</b>	<b>2020</b>	<b>2015</b>	<b>2020</b>
<b>Pobreza multidimensional</b>						
Población en situación de pobreza multidimensional	40.6	35.1	11,321	13,005	1.8	2.1
Población en situación de pobreza multidimensional moderada	37.4	31.8	10,421	11,755	1.7	1.9
Población en situación de pobreza multidimensional extrema	3.2	3.4	900	1,251	3.3	3.5
Población vulnerable por carencias sociales	25.8	35.9	7,179	13,297	1.7	1.9
Población vulnerable por ingresos	13.8	7.7	3,841	2,859		
Población no pobre multidimensional y no vulnerable	19.8	21.2	5,518	7,842		
<b>Privación social</b>						
Población con al menos una carencia social	66.4	71.1	18,500	26,302	1.8	2.0
Población con al menos tres carencias sociales	12.1	17.5	3,385	6,467	3.3	3.4
<b>Indicadores de carencias sociales</b>						
Rezago educativo	23.5	18.2	6,554	6,734	2.1	2.6
Acceso a los servicios de salud	15.2	31.4	4,225	11,631	2.5	2.6
Acceso a la seguridad social	47.1	52.4	13,109	19,377	1.9	2.2
Calidad y espacios de la vivienda	5.8	8.8	1,612	3,256	2.5	2.8
Acceso a los servicios básicos en la vivienda	9.5	14.1	2,647	5,224	2.6	2.7
Acceso a la alimentación	15.2	17.1	4,244	6,311	2.3	2.5
<b>Bienestar</b>						
Población con un ingreso inferior a la línea de bienestar mínimo	14.1	8.9	3,933	3,293	1.6	1.7
Población con un ingreso inferior a la línea de bienestar	54.4	42.9	15,162	15,864	1.3	2.1

Fuente: Elaborado por el IIEG con base en estimaciones del CONEVAL del Modelo Estadístico 2015 para la continuidad del MCS-ENIGH, la Encuesta Intercensal 2015, el Modelo Estadístico 2020 para la continuidad del MCS-ENIGH y la muestra del Censo de Población y Vivienda 2020.

De acuerdo con la medición de pobreza multidimensional 2020, en Zapotiltic el 35.1 por ciento de la población se encontraba en situación de pobreza, es decir, 13,005 personas compartían esta situación en el municipio. Asimismo el 35.9 por ciento (13,297 personas) de la población era vulnerable por carencias sociales, el 7.7 por ciento era vulnerable por ingresos y 21.2 por ciento era no pobre y no vulnerable.

Es importante agregar que, en 2020 el 3.4 por ciento de la población de Zapotiltic se encontraba en pobreza extrema; en contraste con el 3.2 por ciento que presentó en 2015. Destaca que, en 2020 un 31.8 por ciento de la población estaba en pobreza moderada, lo que equivale a 11,755 personas; en comparación con el 2015 donde su proporción fue del 37.4 por ciento (10,421).

Respecto a las carencias sociales en 2020, destaca que el indicador de carencia por acceso a la seguridad social es el acceso a la seguridad social, con un 52.4 por ciento, que en términos absolutos representa 19,377 habitantes. En contraste, el que menos proporción de población presentó fue el de calidad y espacios de la vivienda, con el 8.8 por ciento.

**Mapa 2 Porcentaje de población en situación de pobreza multidimensional por municipio. Jalisco, 2020**

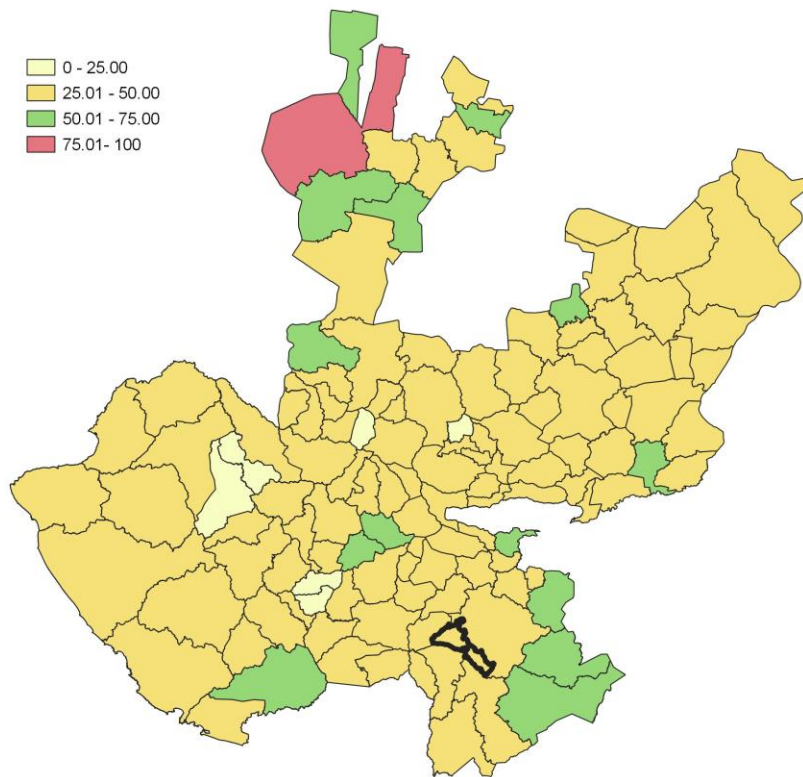

**Fuente:** IIEG, con base en estimaciones del CONEVAL, del Modelo Estadístico 2020 para la continuidad del MCS-ENIGH y la muestra del Censo de Población y Vivienda 2020.

## Marginación

La construcción del Índice de Marginación, considera cuatro dimensiones estructurales: falta de acceso a la educación, residencia en viviendas inadecuadas; percepción de ingresos monetarios insuficientes y las relacionadas con la residencia en localidades pequeñas. Este índice es una medida-resumen que permite diferenciar los estados y municipios del país según el impacto global de las carencias que padece la población.

En la tabla 6 se presentan los indicadores que componen el índice de marginación para los municipios en 2020. De acuerdo con las estimaciones, Zapotiltic presentó un grado de marginación Muy Bajo. Destaca que, la proporción de población de 15 años o más sin educación básica era de 38.3 por ciento, y que el 63.6 por ciento de la población ocupada ganaba hasta dos salarios mínimos.

**Mapa 3 Índice de marginación por municipio. Jalisco, 2020**

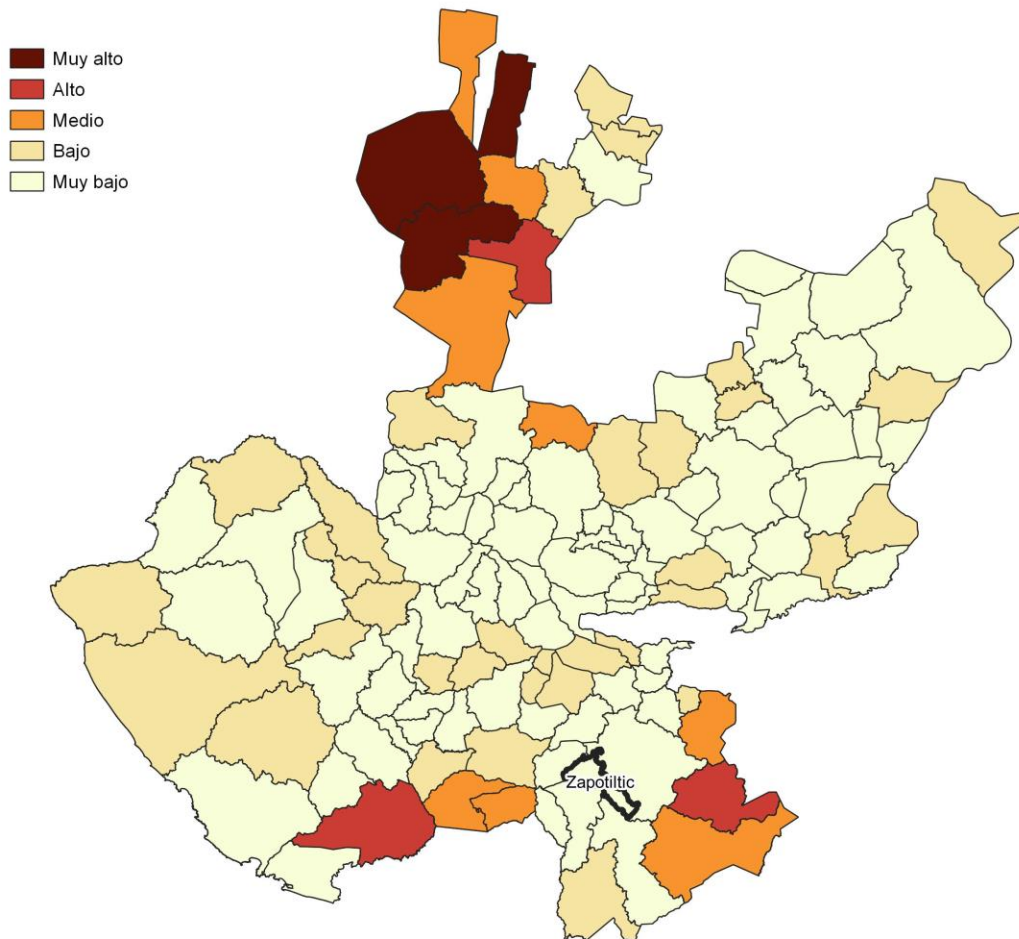

**Fuente:** IIEG, con base en estimaciones del CONAPO; Índice de Marginación 2020.

Las principales localidades del municipio presentaron en su mayoría un grado de marginación muy bajo; de ellas, la localidad de El Cortijo tenía el más alto porcentaje de población de 15 años y más sin educación básica (51.7%), mientras que El Coahuayote (El Arco) presenta los más altos porcentaje de población analfabeta (7%) La localidad de Zapotiltic presentó la proporción más baja de población adulta sin educación básica (36.7%) y analfabeta (3.5%). (ver tabla 6).

Tabla 6 Grado de marginación e indicadores sociodemográficos							
Zapotiltic, 2020							
Municipio / Localidad		Grado	% Población de 15 años o más analfabeta	% Población de 15 años o más sin educación básica	% Población en localidades con menos de 5000 habitantes	% Población ocupada con ingreso de hasta 2 salarios mínimos	% Viviendas particulares habitadas que no disponen de refrigerador
Clave	Nombre						
Jalisco		Bajo	2.9	29.5	16.2	55.9	
121	Zapotiltic	Muy Bajo	3.9	38.3	19.1	63.6	
1	Zapotiltic	Muy bajo	3.5	36.7			6.3
21	El Rincón	Muy bajo	4.2	37.3			4.8
25	Tasinaxtla (La Cañada)	Muy bajo	5.7	49.8			3.2
1	El Coahuayote (El Arco)	Muy bajo	7.0	49.1			4.9
12	El Cortijo	Muy bajo	6.4	51.7			7

Fuente: Elaborado por el IIEG con base en CONAPO, índice de marginación por localidad, 2020.

Respecto a las carencias en la vivienda en 2020, la localidad de Tasinaxtla (La Cañada) tenía el porcentaje más alto de ocupantes en viviendas sin drenaje ni sanitario, con el 0.3%; mientras que la localidad de El Cortijo presentó el más alto porcentaje de ocupantes en viviendas particulares sin energía eléctrica, con un 1.3%;

La localidad de Zapotiltic mostró la proporción más alta de ocupantes en viviendas particulares sin agua entubada con el 0.7%; mientras que la localidad de Zapotiltic obtuvo el más alto porcentaje de ocupantes en viviendas particulares con piso de tierra con un 2.4%; Por su parte, la localidad de El Cortijo registró la mayor proporción de ocupantes en viviendas particulares sin refrigerador con un 7% (ver tabla 7).

**Tabla 7 Grado de marginación e indicadores sociodemográficos**

<b>Zapotiltic, 2020</b>							
<b>Municipio / Localidad</b>		<b>Grado</b>	<b>% Viviendas particulares habitadas sin excusado*</b>	<b>% Viviendas particulares habitadas sin energía eléctrica*</b>	<b>% Viviendas particulares habitadas sin disponibilidad de agua entubada*</b>	<b>**Promedio de ocupantes por cuarto en viviendas particulares habitadas</b>	<b>% Viviendas particulares habitadas con piso de tierra</b>
<b>Clave</b>	<b>Nombre</b>						
	<b>Jalisco</b>	<b>Bajo</b>	<b>0.6</b>	<b>0.3</b>	<b>0.8</b>	<b>14.0</b>	<b>1.7</b>
<b>121</b>	<b>Zapotiltic</b>	<b>Muy Bajo</b>	<b>0.1</b>	<b>0.4</b>	<b>0.7</b>	<b>15.8</b>	<b>2.2</b>
1	Zapotiltic	Muy bajo	0.0	0.4	0.7	22.6	2.4
21	El Rincón	Muy bajo	0.2	0.2	0.1	24.3	1.3
25	Tasinaxtla (La Cañada)	Muy bajo	0.3	1.0	0.4	18.8	0.0
1	El Coahuayote (El Arco)	Muy bajo	0.0	0.0	0.0	29.3	0.7
12	El Cortijo	Muy bajo	0.0	1.3	0.0	20.8	0.7

Fuente: Elaborado por el IIEG con base en CONAPO, índice de marginación por localidad, 2020.

## Índices Sociodemográficos

En resumen, Zapotiltic presentó un grado muy bajo de marginación en 2020, y ocupó por ello el lugar 104 entre los municipios del estado más marginados. En cuanto a la pobreza multidimensional, el municipio se localizó en el lugar 94, con el 31.8 por ciento de su población en situación de pobreza moderada y 3.4 por ciento en pobreza extrema. Finalmente, Zapotiltic se clasificó en grado Medio de intensidad migratoria en 2020 y se posicionó en el lugar 80 entre los municipios del estado con mayores índices (ver tabla 8).

Tabla 8 Población total, grado de Marginación e Intensidad Migratoria y situación de pobreza									
Zapotiltic, 2020									
Clave	Municipio	Población	Marginación		Pobreza Multidimensional			Intensidad Migratoria	
		Población	Grado	Lugar	Moderada	Extrema	Lugar	Grado	Lugar
14	Jalisco	8,348,151	Bajo	28	28.4	3.0	7	Alto	13
023	Zapotlán el Grande	115,141	Muy Bajo	121	24.1	2.3	118	Bajo	121
049	Jilotlán de los Dolores	9,425	Medio	9	43.0	10.2	13	Alto	31
065	Pihuamo	11,386	Bajo	42	37.7	4.6	49	Muy alto	5
079	Gómez Farías	16,431	Muy Bajo	66	35.7	5.3	56	Bajo	96
085	Tamazula de Gordiano	38,955	Muy Bajo	74	29.2	2.4	106	Medio	79
087	Tecalitlán	16,705	Muy Bajo	55	36.1	3.3	65	Alto	55
099	Tolimán	11,219	Medio	10	36.8	9.3	26	Alto	43
103	Tonila	7,565	Muy Bajo	50	27.1	1.9	110	Bajo	109
108	Tuxpan	37,518	Muy Bajo	92	32.8	5.0	79	Bajo	100
113	San Gabriel	16,548	Bajo	38	33.3	5.9	66	Medio	86
<b>121</b>	<b>Zapotiltic</b>	<b>33,713</b>	<b>Muy Bajo</b>	<b>104</b>	<b>31.8</b>	<b>3.4</b>	<b>94</b>	<b>Medio</b>	<b>80</b>
122	Zapotitlán de Vadillo	7,466	Medio	8	38.0	9.6	21	Medio	68

Fuente: IIEG, estimaciones del CONEVAL, Pobreza Multidimensional, con base en el Modelo Estadístico 2015 para la continuidad del MCS-ENIGH, la Encuesta Intercensal 2015, el Modelo Estadístico 2020 para la continuidad del MCS-ENIGH y la muestra del Censo de Población y Vivienda 2020. y CONAPO; Índice de Marginación 2020 e Índice de Intensidad Migratoria 2020. INEGI; Censo de Población y Vivienda 2020.



**IIEG**  
Instituto de Información  
Estadística y Geográfica  
de Jalisco

# Economía

**Zapotiltic**  
**Diagnóstico del municipio**  
**Agosto 2022**



**Jalisco**  
GOBIERNO DEL ESTADO

## Número de empresas

Conforme a la información del Directorio Estadístico Nacional de Unidades Económicas (DENUE) de INEGI, el municipio de Zapotiltic cuenta con 1,459 unidades económicas al mes de mayo de 2022 y su distribución por sectores revela un predominio de establecimientos dedicados al comercio, siendo estos el 45.51% del total en el municipio. Ocupa la posición 37 del total de empresas establecidas en el estado y el lugar número 4 en el ranking regional.

**Gráfico 1 Distribución de las unidades económicas Zapotiltic, 2022 / Mayo**

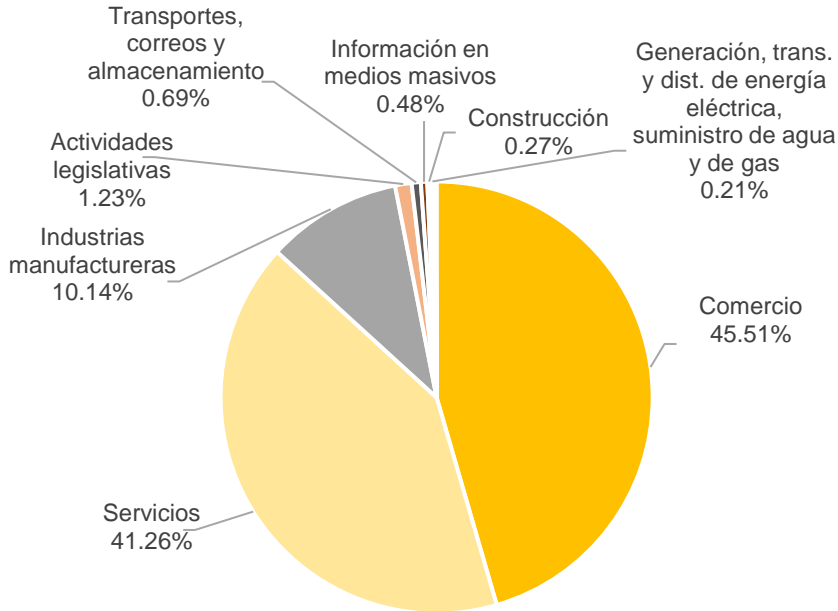

Posición en el ranking		
Municipio	Estatad	Regional
Zapotiltic	37	4

**Tabla 1 Composición de las empresas Zapotiltic, mayo 2022. (Unidades económicas)**

Sector	0 a 5 personas	6 a 10 personas	11 a 30 personas	31 a 50 personas	51 a 100 personas	101 a 250 personas	251 y más	Total de unidades económicas
Comercio	617	32	10	2	1	1	1	664
Servicios	531	44	22	5	0	0	0	602
Industrias manufactureras	130	12	3	1	1	1	0	148
Actividades legislativas	13	2	2	0	0	0	1	18
Transportes, correos y almacenamiento	2	2	4	0	1	1	0	10
Información en medios masivos	7	0	0	0	0	0	0	7
Construcción	3	0	1	0	0	0	0	4
Generación, trans. y dist. de energía eléctrica, suministro de agua y de gas	1	1	1	0	0	0	0	3
Minería	0	1	0	0	1	0	0	2
Agricultura, ganaderías, forestal, pesca y caza	1	0	0	0	0	0	0	1
<b>Total</b>	<b>1,305</b>	<b>94</b>	<b>43</b>	<b>8</b>	<b>4</b>	<b>3</b>	<b>2</b>	<b>1,459</b>

Fuente: IIEG, con base en información de INEGI, DENUE.

## Valor agregado censal bruto

El valor agregado censal bruto se define como: “*el valor de la producción que se añade durante el proceso de trabajo por la actividad creadora y de transformación del personal ocupado, el capital y la organización (factores de la producción), ejercida sobre los materiales que se consumen en la realización de la actividad económica.*” En resumen, esta variable se refiere al valor de la producción que añade la actividad económica en su proceso productivo.

Los censos económicos 2019, registraron que en el municipio de Zapotiltic, los tres subsectores más importantes en la generación de valor agregado censal bruto fueron la *Fabricación de productos a base de minerales no metálicos; los Autotransporte de carga; y el Comercio al por menor de abarrotes, alimentos, bebidas, hielo y tabaco*, que generaron en conjunto el 40.6% del total del valor agregado censal bruto registrado en el municipio.

El subsector de *Servicios de reparación y mantenimiento*, que concentró el 7.3% del valor agregado censal bruto en 2019, registró el mayor crecimiento real pasando de 14 millones 678 mil pesos en 2014 a 43 millones 637 mil pesos en 2019.

**Tabla 2. Subsectores con mayor valor agregado censal bruto (VACB)**

**Zapotiltic, 2014 y 2019. (Miles de pesos a precios de 2018).**

Subsector	2014	2019	% Part. 2019	Var % 2014-2019
Fabricación de productos a base de minerales no metálicos	930,882	117,104	19.5%	-87.4%
Autotransporte de carga		78,293	13.0%	
Comercio al por menor de abarrotes, alimentos, bebidas, hielo y tabaco		48,630	8.1%	
Servicios de reparación y mantenimiento	14,678	43,637	7.3%	197.3%
Comercio al por menor de vehículos de motor, refacciones, combustibles y lubricantes	5,656	34,043	5.7%	501.9%
Servicios profesionales, científicos y técnicos	502	25,027	4.2%	4889.0%
Servicios de preparación de alimentos y bebidas	12,773	20,570	3.4%	61.0%
Comercio al por menor de artículos de ferretería, tlapalería y vidrios	9,677	17,565	2.9%	81.5%
Industria alimentaria		16,645	2.8%	
Comercio al por mayor de abarrotes, alimentos, bebidas, hielo y tabaco		12,153	2.0%	
Comercio al por menor de productos textiles, bisutería, accesorios de vestir y calzado	5,587	9,264	1.5%	65.8%
Otros	250,871	177,477	29.6%	-29.3%
<b>Total</b>	<b>1,230,625</b>	<b>600,408</b>	<b>100.0%</b>	<b>-51.2%</b>

**Fuente:** IIEG, con base en datos de INEGI, Censos Económicos.

**Nota:** Por el principio de confidencialidad muchos subsectores no presentan datos, por lo tanto, solo se muestran 11 subsectores que tienen información.

## Empleo

### Trabajadores asegurados en el IMSS Por grupo económico

Para junio de 2022 el IMSS reportó un total de 5,788 trabajadores asegurados, lo que representó para el municipio de Zapotiltic una disminución anual de 1,622 trabajadores en comparación con el mismo mes de 2021, debido a la baja en el registro de empleo formal en algunos de sus grupos económicos, principalmente en *agricultura*.

En función de los registros del IMSS el grupo económico que más empleos presentó dentro del municipio de Zapotiltic fue precisamente el de *agricultura*, ya que en junio de 2022 registró un total de 2,265 trabajadores concentrando el 39.13% del total de asegurados en el municipio.

El segundo grupo económico con más trabajadores asegurados fue el de *compraventa en tiendas de autoservicio y de departamentos especializados por línea de mercancías*, que para junio de 2022 registró 930 empleos formales que representan el 16.07% del total de asegurados a dicha fecha.

Tabla 3 Trabajadores asegurados										
Zapotiltic, Jalisco 2016-junio 2022										
Grupo económico	2016	2017	2018	2019	2020	2021	junio 2021	junio 2022	variación absoluta junio 2022 / junio 2021	% part junio 2022
Agricultura	3,094	3,580	3,970	4,741	4,413	2,519	4,664	2,265	-2,399	39.13%
Compraventa en tiendas de autoservicio y de departamentos especializados por línea de mercancías	85	97	101	126	127	900	137	930	793	16.07%
Fabricación de productos de minerales no metálicos; excepto del petróleo y del carbón mineral	471	483	428	447	443	559	470	610	140	10.54%
Transporte terrestre	399	465	515	516	495	563	514	570	56	9.85%
Servicios de administración pública y seguridad social	221	210	200	199	221	216	217	219	2	3.78%
Construcción de edificaciones y de obras de ingeniería civil	156	162	169	314	248	131	249	164	-85	2.83%
Compraventa de alimentos, bebidas y productos del tabaco	73	87	87	79	68	116	94	117	23	2.02%
Compraventa de gases, combustibles y lubricantes	71	80	72	76	87	90	91	93	2	1.61%
Fabricación de alimentos	51	101	161	147	166	145	154	88	-66	1.52%
Extracción y beneficio de carbón mineral, grafito y minerales no metálicos; excepto sal	62	65	70	73	78	78	82	80	-2	1.38%
Servicios personales para el hogar y diversos	79	80	73	103	93	83	99	73	-26	1.26%
Compraventa de materias primas, materiales y auxiliares	71	67	67	65	65	61	61	60	-1	1.04%
Otros	612	580	598	553	631	524	578	519	-59	8.97%
<b>Total</b>	<b>5,445</b>	<b>6,057</b>	<b>6,511</b>	<b>7,439</b>	<b>7,135</b>	<b>5,985</b>	<b>7,410</b>	<b>5,788</b>	<b>-1,622</b>	<b>100.00%</b>

Fuente: IIEG, con base en información del IMSS.

## Trabajadores asegurados en el IMSS Región Sur

En junio de 2022, Zapotiltic se presenta como el tercer lugar municipal, dentro de la región Sur con mayor número de trabajadores concentrando el 9.40% del total.

De junio de 2021 a junio de 2022 el municipio de Zapotiltic registró una disminución anual en el número de trabajadores asegurados en la región Sur pasando de 7,410 asegurados en 2021 a 5,788 asegurados en 2022, una pérdida de 1,622 empleos formales durante el total del periodo.

Tabla 4 Trabajadores asegurados										
Región Sur, Jalisco 2016-junio 2022										
Municipio	2016	2017	2018	2019	2020	2021	junio 2021	junio 2022	variación absoluta junio 2022 / junio 2021	% part junio 2022
Zapotlán el Grande	27,935	30,141	32,315	33,877	34,212	35,796	32,200	36,997	4,797	60.12%
Tamazula de Gordiano	7,304	7,492	7,849	7,593	7,434	7,662	6,738	6,524	-214	10.60%
Zapotiltic	5,445	6,057	6,511	7,439	7,135	5,985	7,410	5,788	-1,622	9.40%
San Gabriel	3,179	3,105	3,794	4,183	3,860	3,758	4,543	4,111	-432	6.68%
Tuxpan	3,395	3,501	3,462	3,593	3,449	2,954	2,949	3,156	207	5.13%
Gómez Farías	1,062	1,045	1,146	1,190	1,601	2,566	1,582	2,273	691	3.69%
Tolimán	703	796	907	888	958	977	906	947	41	1.54%
Tecalitlán	624	689	718	702	715	681	692	692	0	1.12%
Pihuamo	382	444	399	411	445	571	551	542	-9	0.88%
Tonila	329	334	346	425	447	398	458	403	-55	0.65%
Jilotlán de los Dolores	35	39	98	48	60	59	56	59	3	0.10%
Zapotitlán de Vadillo	44	55	41	44	43	51	46	51	5	0.08%
<b>Total</b>	<b>50,437</b>	<b>53,698</b>	<b>57,586</b>	<b>60,393</b>	<b>60,359</b>	<b>61,458</b>	<b>58,131</b>	<b>61,543</b>	<b>3,412</b>	<b>100.00%</b>

Fuente: IIEG, con base en información del IMSS.

Da click en la siguiente liga para consultar la información de empleo formal (IMSS), que se genera de manera mensual.

[https://iieg.gob.mx/ns/?page\\_id=18817](https://iieg.gob.mx/ns/?page_id=18817)

Así mismo puede consultar en la siguiente liga los indicadores municipales.

[https://iieg.gob.mx/ns/?page\\_id=17139](https://iieg.gob.mx/ns/?page_id=17139)

## Agricultura y Ganadería

El valor de la producción agrícola en Zapotiltic ha presentado diversas fluctuaciones durante el periodo 2015–2021, habiendo registrado su nivel más alto en 2019. El valor de la producción agrícola de Zapotiltic de 2021, representó el 1.36% del total estatal, alcanzando un monto de 1,055,271 miles de pesos para ese año.

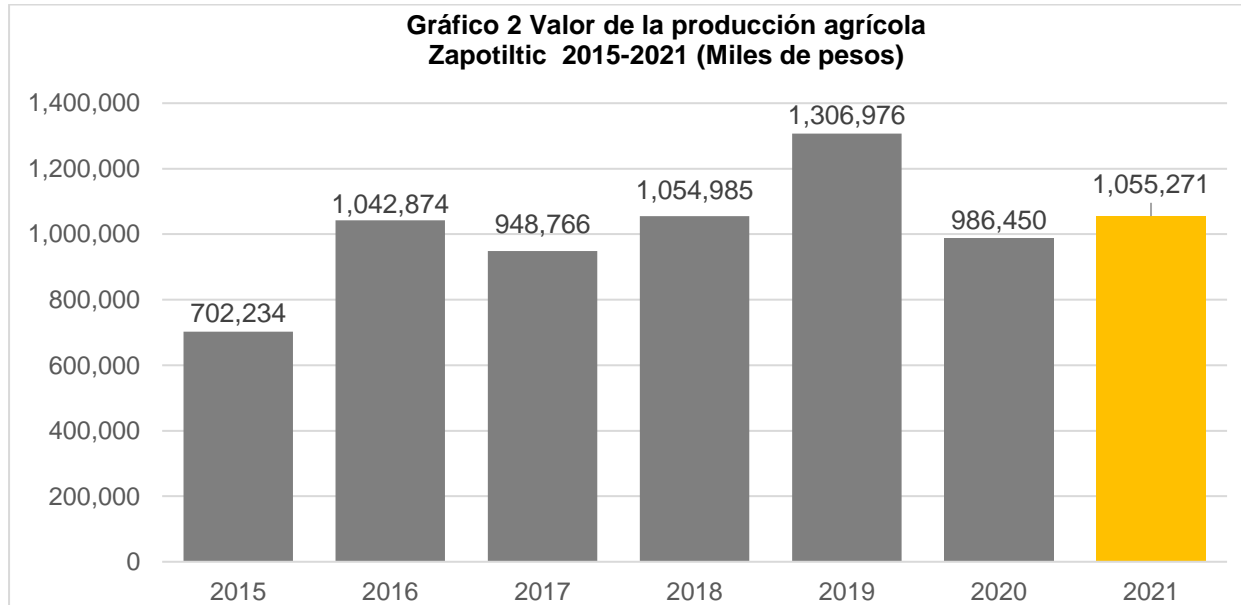

Fuente: IIEG, con base en información del SIAP / SAGARPA.

El valor de la producción ganadera en Zapotiltic ha tenido diversas fluctuaciones durante el periodo 2015-2021, siendo el ejercicio de 2021 el año en el que se ha registrado el mayor nivel en el municipio. En 2021 el valor de la producción ganadera de Zapotiltic representó el 0.13% del total estatal, alcanzando un monto de 142,180 miles de pesos para ese año.

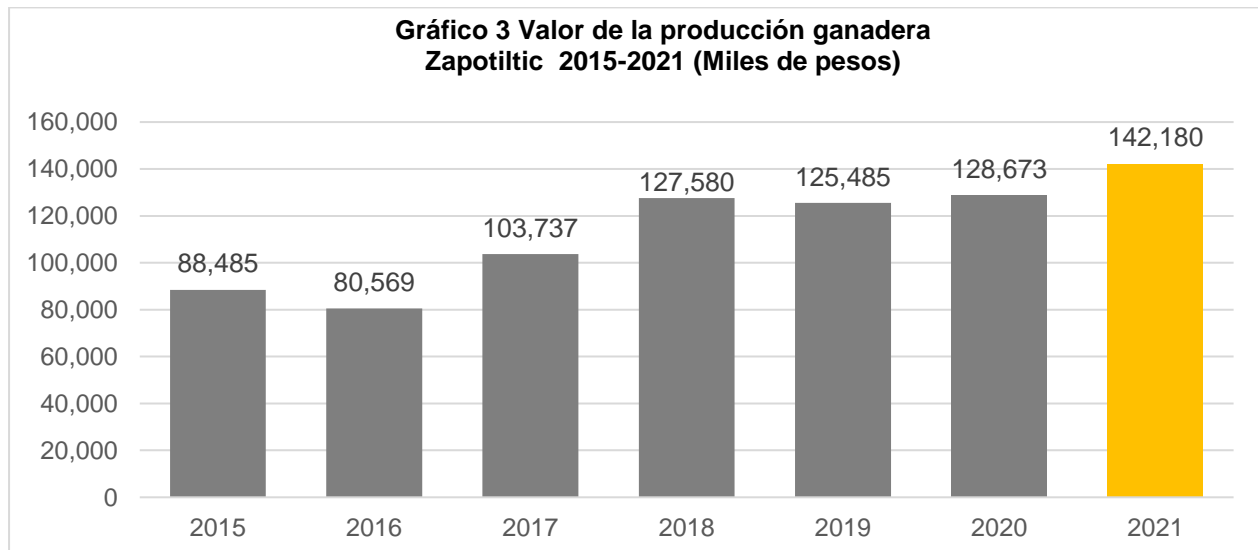

Fuente: IIEG, con base en información del SIAP / SAGARPA



**IIEG**  
Instituto de Información  
Estadística y Geográfica  
de Jalisco

# Gobierno y Seguridad

Zapotiltic  
Diagnóstico del municipio  
Agosto 2022



**Jalisco**  
GOBIERNO DEL ESTADO

## Desarrollo institucional

El Índice de Desarrollo Municipal (IDM) mide el progreso de un municipio en cuatro dimensiones del desarrollo: social, económica, ambiental e institucional, con la finalidad de presentar una evaluación integral de la situación de cada uno de éstos. El IDM parte de tres premisas vinculadas con el concepto de desarrollo humano, según el cual, el principal objetivo es beneficiar a las personas; las actividades de los gobiernos afectan el nivel de desarrollo de sus comunidades y que el desarrollo sostenible posibilita el bienestar de los individuos a largo plazo (ver detalles [aquí](#)).

En los apartados anteriores ya se ha hecho referencia al desarrollo social, económico y del medio ambiente; finalmente en esta sección se aborda el componente institucional (Índice de Desarrollo Municipal Institucional; IDM-I), que mide el desempeño de las instituciones gubernamentales de un municipio a través de cuatro rubros que contemplan el esfuerzo tributario, la transparencia, la participación electoral y la seguridad.

En la construcción del IDM se decidió incluir cuatro variables para medir el desarrollo institucional de los municipios de Jalisco, tal y como se muestra en las dos tablas siguientes, por medio del porcentaje de participación ciudadana en elecciones; la evaluación del cumplimiento de la publicación de información fundamental y de la obligación de la atención a las solicitudes de información; el porcentaje de ingresos propios por municipio y el número de delitos del fuero común por cada mil habitantes.

<sup>1</sup>En ediciones anteriores se incluía el número de empleados municipales per cápita. Esta información se muestra más adelante en esta sección, pero ya no es considerada para la elaboración del IDM-I

**Tabla 1. Desarrollo institucional de los municipios en el contexto estatal con base en cinco indicadores**

<b>Zapotiltic, Región Sur (Parte I)</b>							
<b>Clave</b>	<b>Municipio</b>	<b>Porcentaje de participación ciudadana en elecciones 2021</b>		<b>Evaluación del cumplimiento de la publicación de información fundamental 2016</b>		<b>Empleados municipales por cada 1000 habitantes 2020</b>	
		<b>Valor municipal</b>	<b>Lugar estatal</b>	<b>Valor municipal</b>	<b>Lugar estatal</b>	<b>Valor municipal</b>	<b>Lugar estatal</b>
23	Zapotlán el Grande	48.66	102	8.58*	95	13.22	60
49	Jilotlán de los Dolores	54.75	77	82.5*	36	24.83	106
65	Pihuamo	47.86	107	12.5	63	16.23	84
79	Gómez Farías	54.88	76	64.37*	45	11.33	41
85	Tamazula de Gordiano	71.47	15	100*	1	9.46	22
87	Tecalitlán	76.97	7	0	101	21.72	99
99	Tolimán	39.33	121	12.5	63	14.83	68
103	Tonila	66.94	35	12.5	63	14.84	69
108	Tuxpan	69.55	23	100*	1	12.89	57
113	San Gabriel	70.82	17	12.5	63	9.90	26
121	Zapotiltic	56.23	68	54.67*	47	14.11	67
122	Zapotitlán de Vadillo	71.06	16	0	101	18.72	91

FUENTE: Elaborado por el IIEG, con base en los resultados electorales de las elecciones municipales de 2021, del IEPC; la Estadística de Finanzas Públicas Estatales y Municipales (EFIPEM), Base de Delitos del Fuero Común del Secretariado Ejecutivo del Sistema Nacional de Seguridad Pública, CONAPO, Proyecciones de la Población de los municipios de México 2015-2030 (actualización correspondiente al mes de agosto de 2019), Censo Nacional de Gobiernos Municipales y Demarcaciones Territoriales de la Ciudad de México 2021 y las evaluaciones del ITEI de 2016 y 2019.

\*Dato registrado en 2019

En el caso de Zapotiltic, en 2021 registró una participación electoral del 56.23%, que lo coloca en el lugar 68 de los 125 municipios. Lo que significa que tiene una mediana participación electoral en comparación con otras municipalidades del estado. Por otra parte, en 2018 con una calificación de 54.67% en materia de cumplimiento en las obligaciones de transparencia, el municipio se colocó en el lugar 47, lo que muestra el grado de compromiso de una administración en publicar y mantener actualizada la información, en particular, la correspondiente a los rubros financieros y regulatorios; así como la mejora en su accesibilidad y un adecuado manejo y protección de la información confidencial. Esto en el marco del cumplimiento del derecho de acceso a la información pública.

En lo que respecta a los empleados que laboran en las administraciones públicas, es importante destacar que en 2020 Zapotiltic tenía una tasa de 14.11 empleados municipales por cada mil habitantes, por lo que ocupó el sitio 67 a nivel estatal en este rubro. Esto en el sentido de que entre menor sea el valor de este indicador mejor, porque implica una lógica de austeridad donde con menos empleados municipales se logra prestar los servicios municipales a la población.

Asimismo, en el ámbito de las finanzas municipales, para el 5.54% de los ingresos de Zapotiltic se consideran propios; esto significa que fueron generados mediante sus propias estrategias de recaudación, lo que posiciona al municipio en el lugar 120 en el ordenamiento de este indicador respecto a los demás municipios del estado. Mientras que en la cuestión de seguridad, en 2021 el municipio registró una tasa de 10.2 delitos por cada cien mil habitantes, que se traduce en el lugar 96 en el contexto estatal, siendo el lugar uno, el municipio más seguro en función de esta tasa.

Considerando los cinco indicadores, Zapotiltic obtiene un desarrollo institucional Medio con un IDM-I de 51.4, que lo coloca en el sitio 68 del ordenamiento estatal. Donde el primer lugar lo tiene Tamazula de Gordiano y el último, Santa María del Oro.

**Tabla 2. Desarrollo institucional de los municipios en el contexto estatal con base en cinco indicadores**

<b>Zapotiltic, Región Sur (Parte II)</b>								
<b>Clave</b>	<b>Municipio</b>	<b>Porcentaje de ingresos propios</b>		<b>Delitos del fuero común por cada 1,000 habitantes 2021</b>		<b>IDM-Institucional</b>		
		<b>Valor municipal</b>	<b>Lugar estatal</b>	<b>Valor municipal</b>	<b>Lugar estatal</b>	<b>Índice</b>	<b>Grado</b>	<b>Lugar estatal</b>
23	Zapotlán el Grande	36.22	11	11.04	105	49.9	Medio	78
49	Jilotlán de los Dolores	19.78	70	0.78	2	63.1	Alto	37
65	Pihuamo	16.97	75	2.81	11	48.9	Medio	83
79	Gómez Farías	7.07	118	6.84	69	56.9	Alto	48
85	Tamazula de Gordiano	37.48	9	5.11	46	78.6	Muy Alto	1
87	Tecalitlán	29.69	27	2.24	6	54.3	Medio	53
99	Tolimán	11.08	103	2.90	14	45.9	Bajo	102
103	Tonila	10.03	107	3.17	18	50.9	Medio	72
108	Tuxpan	33.73	14	4.31	33	76.3	Muy Alto	2
113	San Gabriel	26.41	34	4.43	34	57.9	Alto	46
121	Zapotiltic	5.54	120	10.20	96	51.4	Medio	68
122	Zapotitlán de Vadillo	13.62	92	2.12	5	49.5	Medio	80

FUENTE: Elaborado por el IIEG, con base en los resultados electorales de las elecciones municipales de 2021, del IEPC; la Estadística de Finanzas Públicas Estatales y Municipales (EFIPEM), Base de Delitos del Fuero Común del Secretariado Ejecutivo del Sistema Nacional de Seguridad Pública, CONAPO, Proyecciones de la Población de los municipios de México 2015-2030 (actualización correspondiente al mes de agosto de 2019), Censo Nacional de Gobiernos Municipales y Demarcaciones Territoriales de la Ciudad de México 2021 y las evaluaciones del ITEI de 2016 y 2019.

\*Dato registrado en 2019.

Durante el periodo de junio 2021 a mayo 2022, se abrieron un total de 341 carpetas de investigación, de las cuales 188 se abrieron en los meses de 2021, mientras que en los primeros cinco meses de 2022 fueron 153. Los meses con más casos fueron noviembre de 2021 y enero de 2022 con 37 indagatorias cada uno. Septiembre fue el mes con la menor cantidad de carpetas abiertas con 15. El promedio de carpetas abiertas por mes en el municipio es de 28.

**Gráfica 1. Cantidad de carpetas de investigación por mes, Zapotiltic junio 2021 a mayo 2022**

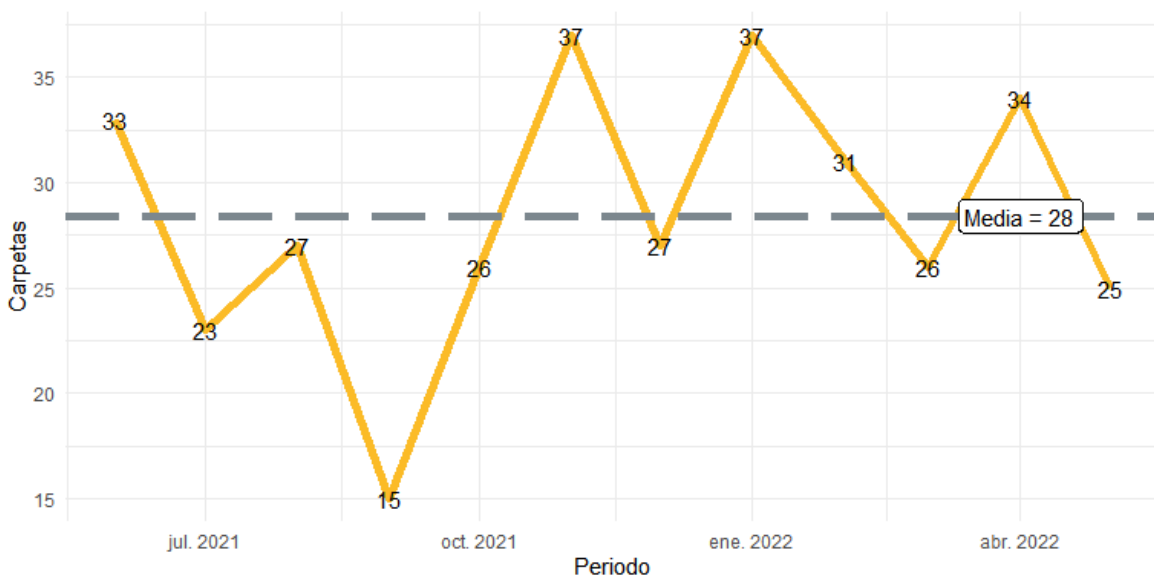

**Fuente:** Elaborado por el IIEG con datos del Secretariado Ejecutivo del Sistema Nacional de Seguridad Pública.

En la siguiente liga podrás consultar la información actualizada mensualmente de las carpetas de investigación: [https://iieg.gob.mx/ns/?page\\_id=22174](https://iieg.gob.mx/ns/?page_id=22174)

En Zapotiltic en el periodo de junio 2021 a mayo 2022, el 40% de los delitos afectaron al bien jurídico de el patrimonio seguido de la vida y la integridad corporal con 23% y el tercer bien jurídico con mayor afectación fue la familia con 18%. (Gráfica 2).

**Gráfica 2. Distribución porcentual de los bienes jurídicos afectados, Zapotiltic junio 2021 a mayo 2022**

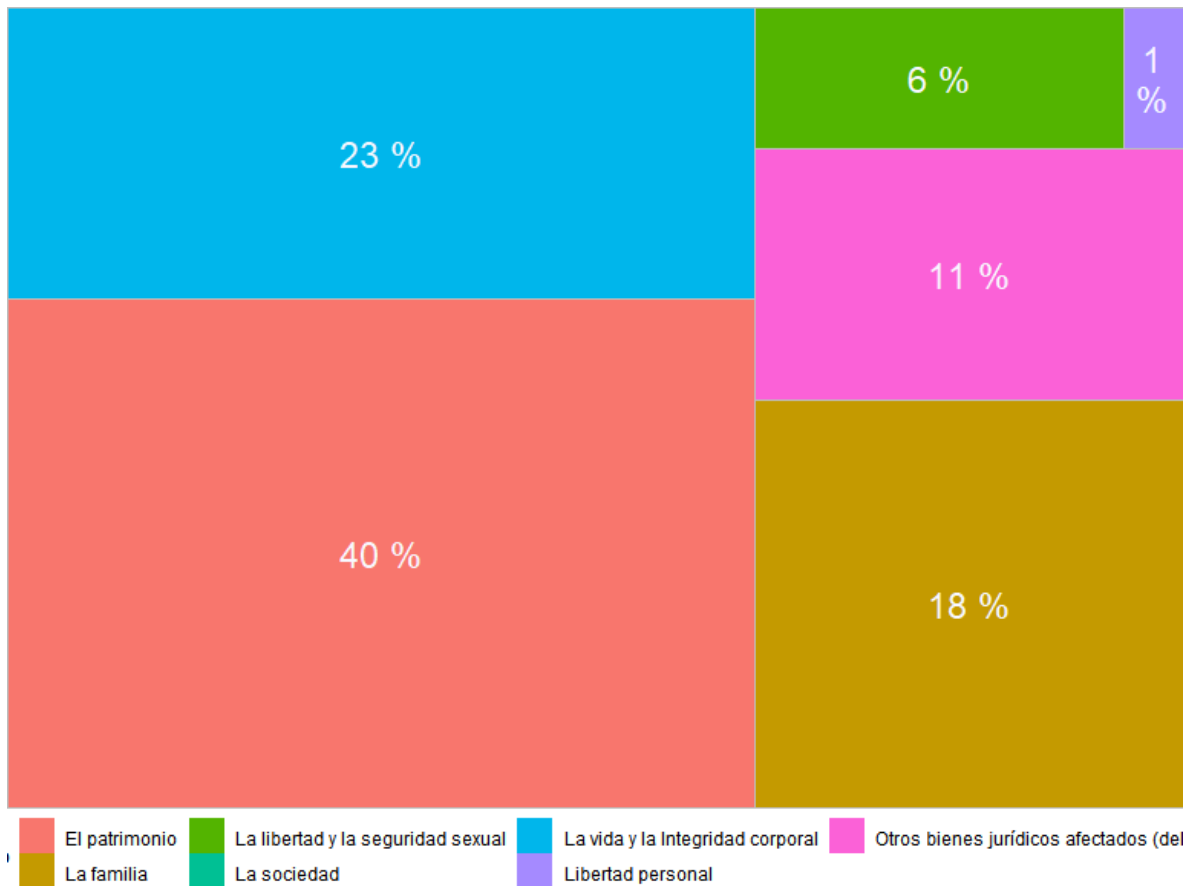

**Fuente:** Elaborado por el IIEG con datos del Secretariado Ejecutivo del Sistema Nacional de Seguridad Pública.

Con relación al bien jurídico de el patrimonio que fue el más afectado en el periodo de análisis en el municipio, daño a la propiedad fue el subtipo de delito que abrió más carpetas con 40; en segundo puesto, robo de vehículo automotor con 25 seguido de robo a casa habitación con 20 casos. (Gráfica 3).

**Gráfica 3. Cantidad de carpetas por los 5 subtipos de delitos que afectaron más a el patrimonio, Zapotiltic junio 2021 a mayo 2022**

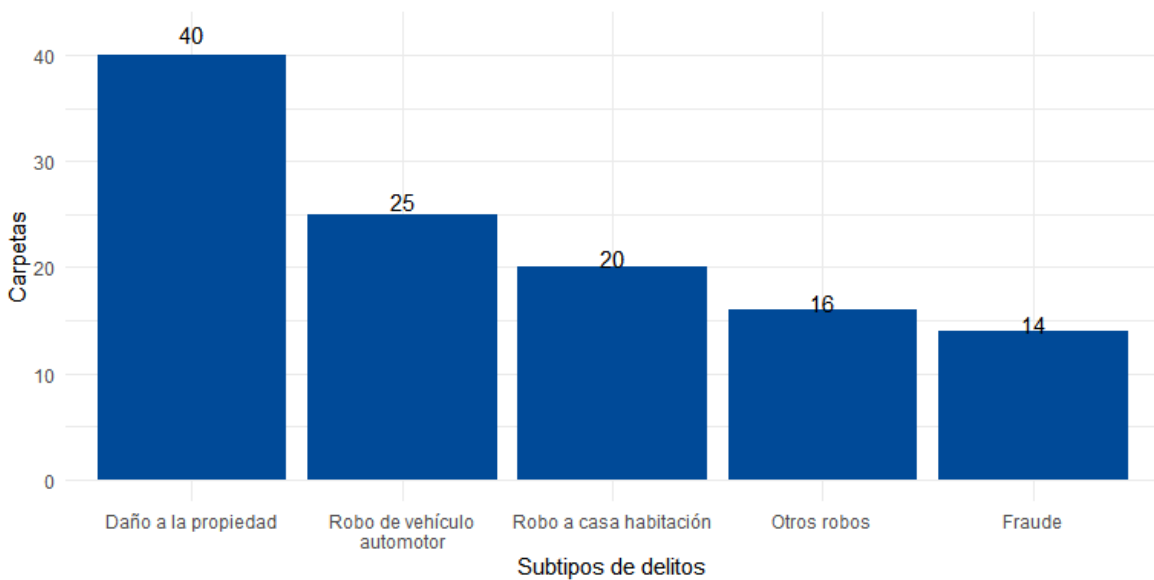

**Fuente:** Elaborado por el IIEG con datos del Secretariado Ejecutivo del Sistema Nacional de Seguridad Pública.

## Directorio municipal



### **Presidente Municipal Zapotiltic**

Francisco Gerardo Sedano Vizcaino

### **Domicilio**

Reforma No. 32 C.P.49600, Zapotiltic, Jalisco

### **Teléfono**

(341) 414 0322 / 414 0442 (fax) / 414 1672 / 414 2084 / 414 2085

### **Síndico (a)**

Gladys Marlem Torres Cárdenas

### **Regidores (as)**

Fernando Cárdenas Montaña

Alicia Chávez Graciliano

Alfonso Álvarez Sánchez Aldana

Fátima Gutiérrez Vázquez

Juan Pablo García Jacobo

Jorge Luis Hernández Campos

Ana Paulina Sánchez Ceballos

Jorge Irineo Silva Sánchez

Angelica Ramírez Cortes

### **Partido Político**

Partido Acción Nacional (PAN)

[www.ieg.gob.mx](http://www.ieg.gob.mx)



**IEG Jalisco**

Calzada de los Pirules 71 Col. Ciudad Granja.  
C.P. 45010, Zapopan, Jalisco, México.

 [contacto@ieg.gob.mx](mailto:contacto@ieg.gob.mx)

 **33377-71770**



**IEG**  
Instituto de Información  
Estadística y Geográfica  
de Jalisco

