



**IIEG**  
Instituto de Información  
Estadística y Geográfica  
de Jalisco

# **La Huerta**

## **Diagnóstico del municipio**

**Agosto 2022**



**Jalisco**  
GOBIERNO DEL ESTADO

# LA HUERTA DIAGNÓSTICO DEL MUNICIPIO

Agosto 2022

<b>HISTORIA</b> .....	<b>3</b>
Toponimia	
Contexto histórico	
<b>GEOGRAFÍA Y MEDIO AMBIENTE</b> .....	<b>6</b>
Geografía	
Uso de suelo y vegetación	
Áreas naturales protegidas y humedales	
Diversidad ecosistémica	
Sequía	
Precipitación	
Recursos hídricos	
Infraestructura	
<b>DEMOGRAFÍA Y SOCIEDAD</b> .....	<b>25</b>
Aspectos demográficos	
Intensidad migratoria	
Pobreza multidimensional	
Marginación	
Índices sociodemográficos	
<b>ECONOMÍA</b> .....	<b>37</b>
Número de empresas	
Valor agregado censal bruto	
Empleo	
Agricultura y ganadería	
<b>GOBIERNO Y SEGURIDAD</b> .....	<b>43</b>
Desarrollo institucional	
Incidencia delictiva	
Directorio municipal	

[Consulta la información municipal en línea](#)



**IIEG**  
Instituto de Información  
Estadística y Geográfica  
de Jalisco

# Historia

**La Huerta**  
**Diagnóstico del municipio**  
**Agosto 2022**



**Jalisco**  
GOBIERNO DEL ESTADO

## Toponimia

Se sabe que inicialmente este poblado se llamó “La Huerta de Olmedo” por la razón que así se apellidaba el dueño de una plantación de árboles frutales que se localizaba en la parte oriente de la actual población, posteriormente, según los pobladores que debido a una epidemia que se desató en la región, un sacerdote de purificación le llamó “La Huerta de Jesús María”.

**Figura 1. La Huerta, Jalisco.**  
Localización geográfica.



**Fuente:** IIEG, Instituto de Información Estadística y Geográfica del Estado de Jalisco, “Mapa General del Estado de Jalisco, 2012”

## Contexto histórico

Sus pobladores, antes de la llegada de los españoles, eran de Mazatlán. El primer asentamiento de este pueblo fue en el cerro que está al poniente de lo que es actualmente La Huerta, dentro de un palmar de coquito de aceite y junto a un ojo de agua.

Esta región fue conquistada en 1542, en los albores de la conquista, el cacique de aquí con algunos indios se rebeló contra los conquistadores. En 1756, el Rey de España le concedió el título de comunidad indígena. Fue en 1827 cuando el párroco levantó el censo de esta ranchería que entonces se llamaba Jesús María.

Este nombre se lo pusieron en recuerdo de una gran peste que cobró incontables víctimas en la región y las personas que se salvaron era al pronunciar los nombres de Jesús María.

Posteriormente deseando aprovechar la abundancia de agua se plantó una huerta en el margen oriental del arroyo junto a la ranchería; el pueblo se llamó Huerta de Olmedo. Por decreto de marzo de 1883, se menciona a La Huerta como comisaría política y judicial del municipio de Autlán. El 11 de diciembre de 1943 por decreto se erigió La Huerta como delegación del municipio de Casimiro Castillo. El 12 de noviembre de 1946, se erigió en municipio la delegación de La Huerta, que en ese entonces pertenecía a la municipalidad de Casimiro Castillo.



**IIEG**  
Instituto de Información  
Estadística y Geográfica  
de Jalisco

# Geografía y Medio Ambiente

**La Huerta**  
**Diagnóstico del municipio**  
**Agosto 2022**



**Jalisco**  
GOBIERNO DEL ESTADO

## Geografía

El municipio de La Huerta se localiza en la región Costa Sur del estado de Jalisco. Sus municipios colindantes son Tomatlán, Cihuatlán, Cuautitlán de García Barragán, Casimiro Castillo y Villa Purificación (ver mapa 1). Tiene una extensión territorial de 2,042.52 kilómetros cuadrados.

Su cabecera municipal se localiza en las coordenadas 19°28'51.96" latitud norte y -104°38'20.76" de longitud oeste, a una altura de 294 metros sobre el nivel del mar (msnm). El territorio municipal, tiene alturas entre los 0 y 1,380 msnm; y una pendiente predominantemente montañosa mayor a 15 grados.

La mayor parte del municipio tiene un clima cálido subhúmedo. La temperatura media anual es de 26.1 °C, y su temperatura mínima y máxima promedio oscila entre los 16.3°C y 36.0°C. La precipitación media anual es de 1,080 milímetros (mm) mientras que la precipitación promedio acumulada es de 681.23 mm.

El municipio está constituido por roca tipo granito en su mayor parte y extrusiva ácida. Los suelos dominantes pertenecen al tipo regosol y cambisol (ver tabla 1).

**Mapa 1. Base**



**Fuente:** IIEG, con base en topografía INEGI, CONANP 2015, Marco Geoestadístico INEGI 2020 y Mapa General del Estado de Jalisco 2012

**Tabla 1 Medio físico**

La Huerta, Jalisco		
Medio físico	Descripción	
Superficie municipal (km <sup>2</sup> )	2,043	El municipio de La Huerta tiene una superficie de 2,043 Km <sup>2</sup> . Por su superficie se ubica en la posición 4 con relación al resto de los municipios del estado.
Altura (msnm)	Mínima municipal	0
	Máxima municipal	1,380
	Cabecera municipal	294
Pendientes (%)	Planas (< 5°)	27.1
	Lomerío ( 5° - 15°)	27.6
	Montañosas ( > 15°)	45.3
Clima (%)	Cálido subhúmedo	87.7
	Semiárido cálido	12
	Semicálido semihúmedo	0.2
Temperatura (°C)	Máxima promedio	36.0
	Mínima promedio	16.3
	Media anual	26.1
Precipitación (mm)	Media anual	1,080
	Granito	63.4
Geología (%)	Extrusiva ácida	12.9
	Aluvial	9.3
	Toba	3.6
	Extrusiva intermedia	3.5
	Otros	7.4
Tipo de suelo (%)	Regosol	71.8
	Cambisol	13.4
	Feozem	8.9
	Fluvisol	2.0
	Rendzina	1.5
Cobertura de suelo (%)	Otros	2.5
	Agricultura	7.2
	Asentamiento humano	0.5
	Bosque	5.9
	Cuerpo de agua	0.3
	Otros tipos de vegetación	0.9
	Pastizal	20.2
Selva	65.0	

**Fuente:** IIEG, con base en: Geología, Edafología, esc. 1:50,000 y Uso de Suelo y Vegetación SVI, esc. 1:250,000, INEGI. Clima, CONABIO. Tomo 1 Geografía y Medio Ambiente de la Enciclopedia Temática Digital de Jalisco. MDE y MDT del conjunto de datos vectoriales, esc. 1:50,000, INEGI. Mapa General del Estado de Jalisco 2012.

## Uso de suelo y vegetación

La cobertura del suelo predominante en el municipio es selva con un 65.0% de su superficie, seguida de pastizal con 20.2%, los asentamientos humanos solo ocupan el 0.5% del territorio total (ver mapa 2).

La superficie arbórea municipal representa el 28.0% de los cuales el 24.0% corresponde a la vegetación arbórea primaria, la cual no presenta una alteración respecto a su estado natural, y 4.0% a la vegetación arbórea secundaria, que debido a perturbaciones ha sido modificada y muestra un proceso de sucesión vegetal (ver tabla 2).

Tabla 2 Cobertura Arbórea		
La Huerta, Jalisco		
Cobertura	Cantidad %	Comentarios
Primaria Arbórea Baja	23.6	La cobertura arbórea referida está compuesta por los siguientes tipos de vegetación: bosque de coníferas, bosque de encino, bosque mesófilo de montaña, bosque de pino y bosque de táscate, selva caducifolia, selva subcaducifolia, selva de galería, manglar, palmar natural, vegetación hidrófila y vegetación inducida.
Primaria Arbórea Mediana	0.4	
Primaria Arbórea Alta	0.0	
Secundaria Arbórea Baja	0.1	
Secundaria Arbórea Mediana	3.9	
Secundaria Arbórea Alta	0.0	
Total Arbórea	28.0	

**Fuente:** IIEG, con información de datos vectoriales de uso del suelo y vegetación, Serie VI, INEGI 2016.

**Mapa 2. Uso de suelo y vegetación**

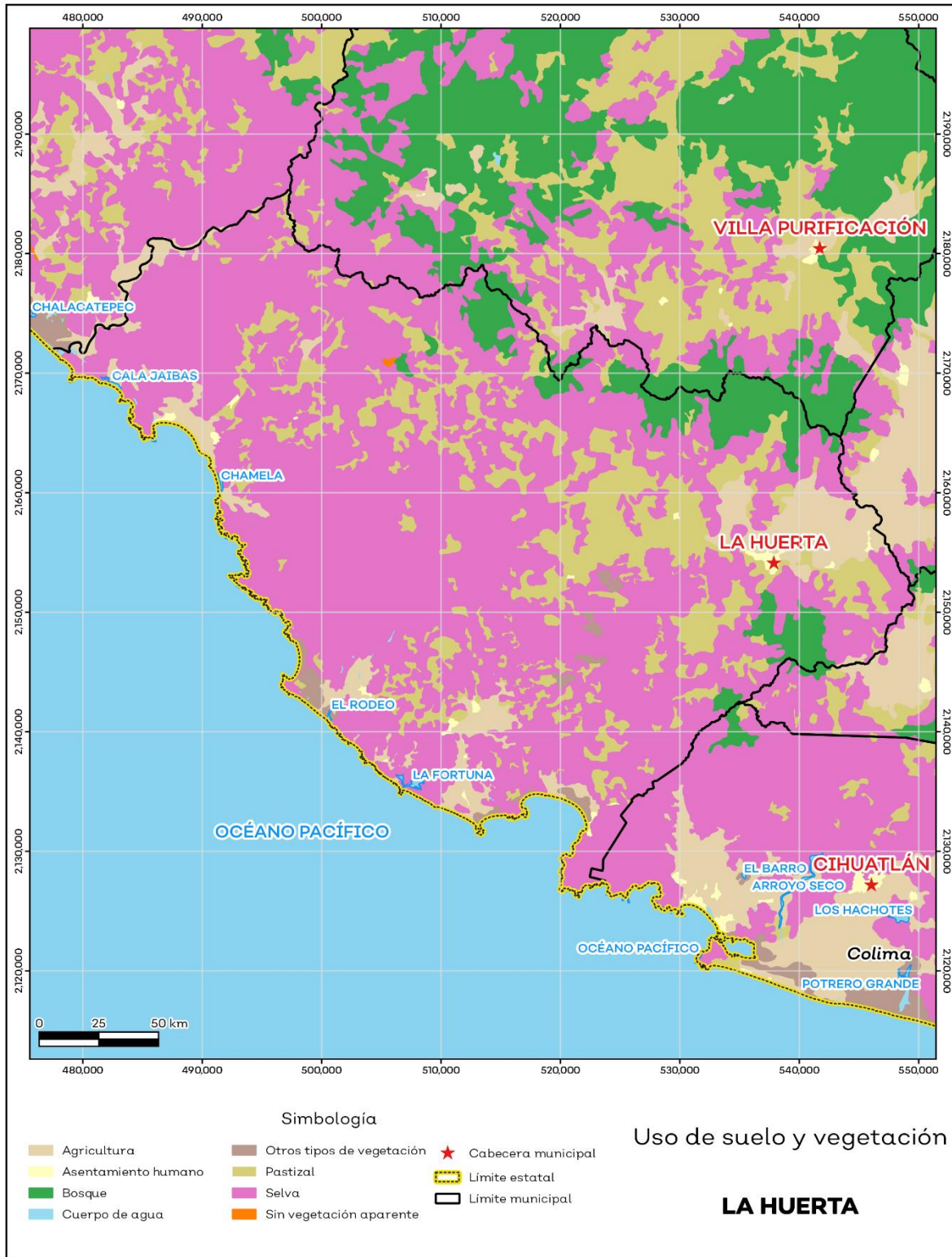

Fuente: IIEG, con base en INEGI, 2017

## Áreas naturales protegidas, humedales y manglares

La Huerta alberga 5 áreas naturales protegidas con una superficie de 13,311.231 hectáreas (ha) lo que representa el 6.5% de todo el territorio municipal. Además, se cuenta con 2.1% de humedales, 6.6 % de sitios Ramsar o humedales de importancia internacional y 0.3 de manglares (ver mapa 3 y tabla 3).

Tabla 3 ANP y humedales		
La Huerta, Jalisco		
Áreas Naturales	Cantidad %	Descripción
Áreas Naturales Protegidas	6.5	Chamela-Cuixmala, Islas Bahía de Chamela, Playa Cuitzmala, Playa Teopa, Playa el Tecuán.
Sitios Ramsar	6.6	Laguna de Chalacatepec, Reserva de la Biosfera Chamela-Cuixmala. Humedales de importancia internacional.
Humedales	2.1	
Manglares	0.3	

**Fuente:** IIEG, con base en CONAGUA 2016, CONANP 2015

**Mapa 3. ANP, humedales y manglares**

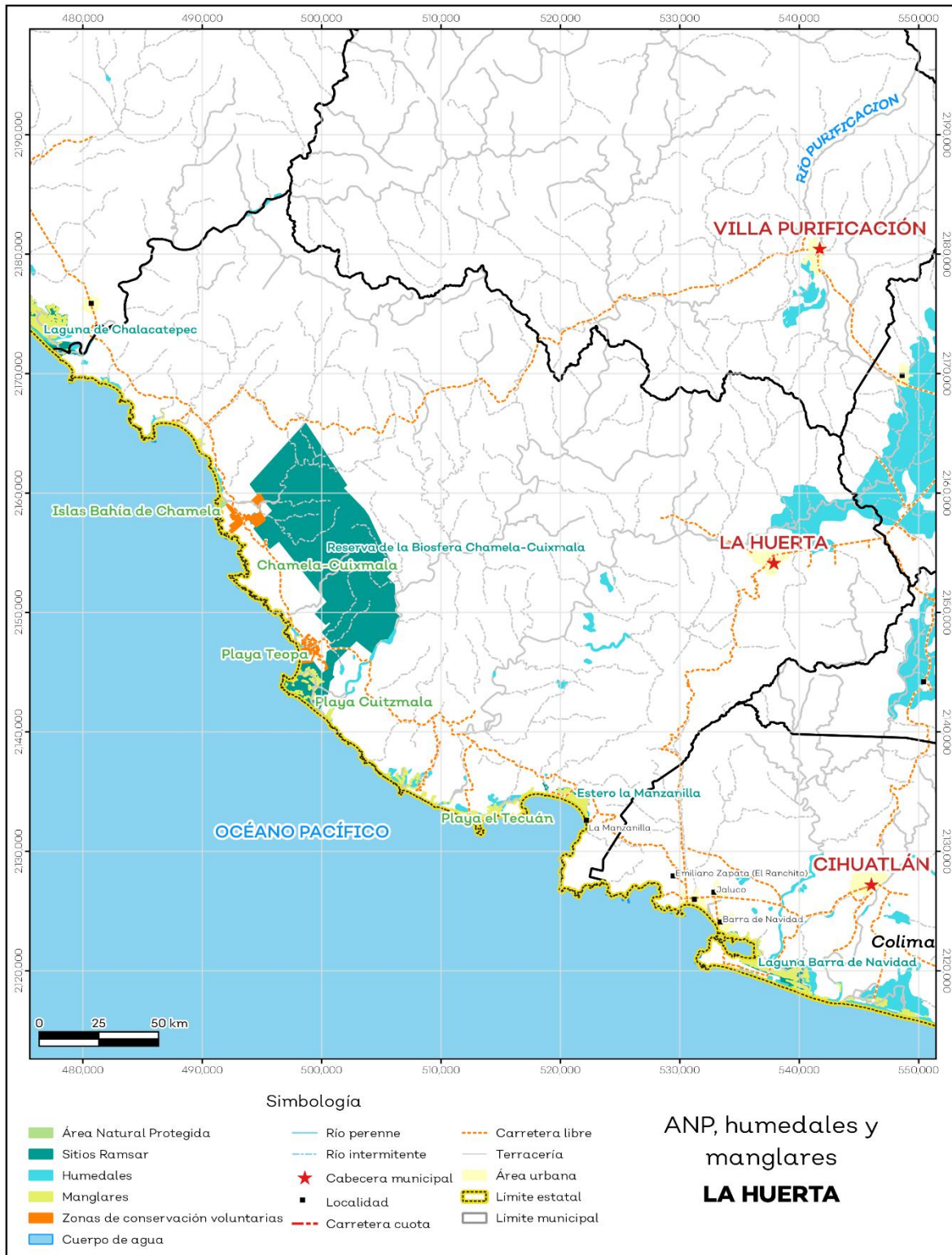

Fuente: IIEG, con base en CONAGUA 2016, CONANP 2015

## Diversidad ecosistémica

La diversidad de ecosistemas conforme a la cobertura de usos de suelo y vegetación nos dice que la cobertura de mayor dominancia es vegetación secundaria arbustiva de selva baja caducifolia la cual representa el 30.8% municipal, y es catalogada con el rango muy alto a nivel estatal. El inverso del índice de Simpson es de 0.81 y nos indica que entre más se acerca al 1 más diversidad ecosistémica de coberturas de suelo hay. El índice de Shannon es de 2.05, en el cual se considera un valor normal si se está entre 2 y 3, valores por debajo de 2 como bajos en diversidad y superiores a 3 son altos en diversidad de ecosistemas (ver tabla 4).

Tabla 4 Diversidad Ecosistémica		
La Huerta, Jalisco		
índice	Cantidad	Comentarios
Inverso de Simpson	0.81	Valor entre más cercano a 1, mayor diversidad ecosistémica de coberturas de uso de suelo y vegetación.
Shannon	2.05	El valor varía entre 0.5 y 5. Valor normal entre 2 y 3, valores superiores a 3 son altos en diversidad, valores por debajo de 2 es baja diversidad de ecosistemas.
Equitatividad de Shannon	0.61	Se acerca a 0 cuando una cobertura domina y se acerca a 1 cuando comparten abundancia las coberturas.
índice	%	Cobertura
Dominancia	30.8	Vegetación secundaria arbustiva de selva baja caducifolia

Fuente: IIEG, 2021

## Sequía

El cambio climático en los últimos años ha traído consigo efectos en los territorios, de allí parte a que se analice el fenómeno natural de la sequía y la escasez de los recursos hídricos.

De la superficie dedicada a las actividades agrícolas el 93.6% presentó alguna categoría de sequía en el año 2020 (ver mapa 4 y tabla 5). Las sequías son causadas principalmente por la escasez de precipitaciones pluviales, la cual puede derivar en una insuficiencia de recursos hídricos necesarios para abastecer la demanda existente, por ello su análisis es trascendental.

Tabla 5 Sequía			
La Huerta, Jalisco			
Categoría de sequía	Cantidad Agrícola (%)	Cantidad Municipal (%)	Comentarios
Sin sequía	0.5	0.4	
Anormalmente seco	6.0	1.7	
Sequía moderada	29.8	19.4	
Sequía severa	28.2	41.9	
Sequía extrema	33.1	35.5	
Sequía excepcional	2.5	0.7	Anormalmente seco es una condición de sequedad, no es una categoría de sequía. Se muestran 2 cantidades en porcentajes: la agrícola es el porcentaje de la superficie afectada de las áreas agrícolas conforme a la delimitación de frontera agrícola; y el porcentaje municipal se refiere a toda la superficie del municipio sin importar la cobertura de uso de suelo y vegetación sin incluir los cuerpos de agua.

Fuente: IIEG, con base en imágenes Landsat, 2020

**Mapa 4. Índice de sequía de diferencia normalizado**

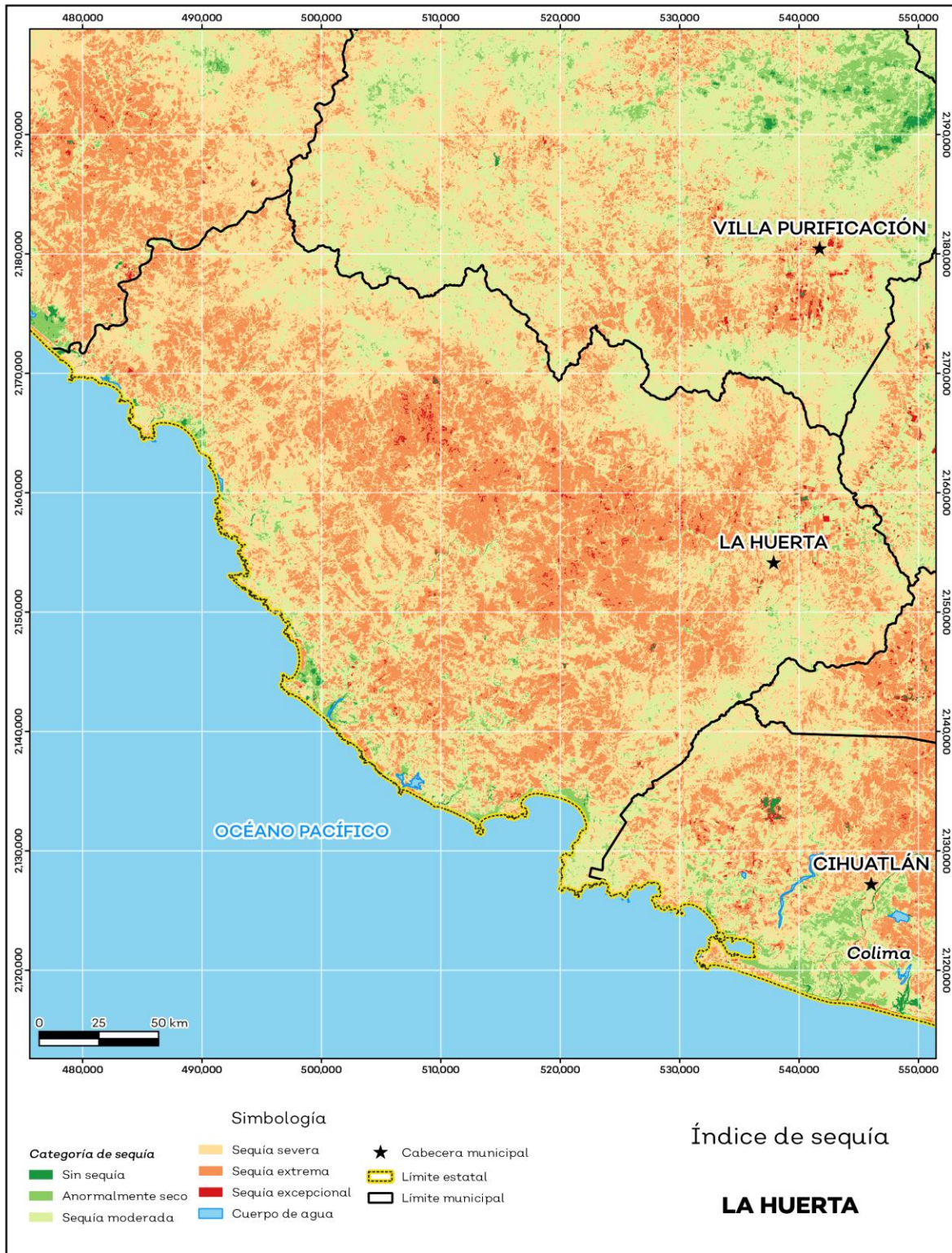

Fuente: IIEG, con base en imágenes Landsat, 2020

## Precipitación

Del análisis de la precipitación media mensual histórica con registros hasta el 2019 del municipio La Huerta tenemos que la precipitación acumulada promedio es de 681.23 mm; la media del mes de enero es de 33.6 mm, la mínima de 31.0 mm y la máxima de 35.0 mm; mientras que en julio la precipitación media es de 94.7 mm, la mínima de 71.0 mm y máxima de 112.0 mm (ver mapa 5 y tabla 6).

Tabla 6 Precipitación media mensual y acumulada				
La Huerta, Jalisco				
Mes	Promedio (mm)	Mínima (mm)	Máxima (mm)	Comentarios
Enero	33.6	31.0	35.0	
Febrero	32.6	29.0	34.9	
Marzo	39.2	34.0	42.3	
Abril	42.6	34.0	48.0	
Mayo	47.8	39.0	52.0	
Junio	75.6	57.0	83.5	
Julio	94.7	71.0	112.0	Registros de precipitación histórica media mensual.
Agosto	93.1	76.0	103.7	
Septiembre	93.8	83.0	105.8	
Octubre	58.6	52.0	65.8	
Noviembre	37.4	35.2	45.0	
Diciembre	31.9	30.3	35.0	
Acumulada	681.2	577.0	771.6	Registros de precipitación histórica acumulada.

**Fuente:** IIEG, con base en datos de precipitación de 1882-2019 del SMN

**Mapa 5. Precipitación histórica acumulada**

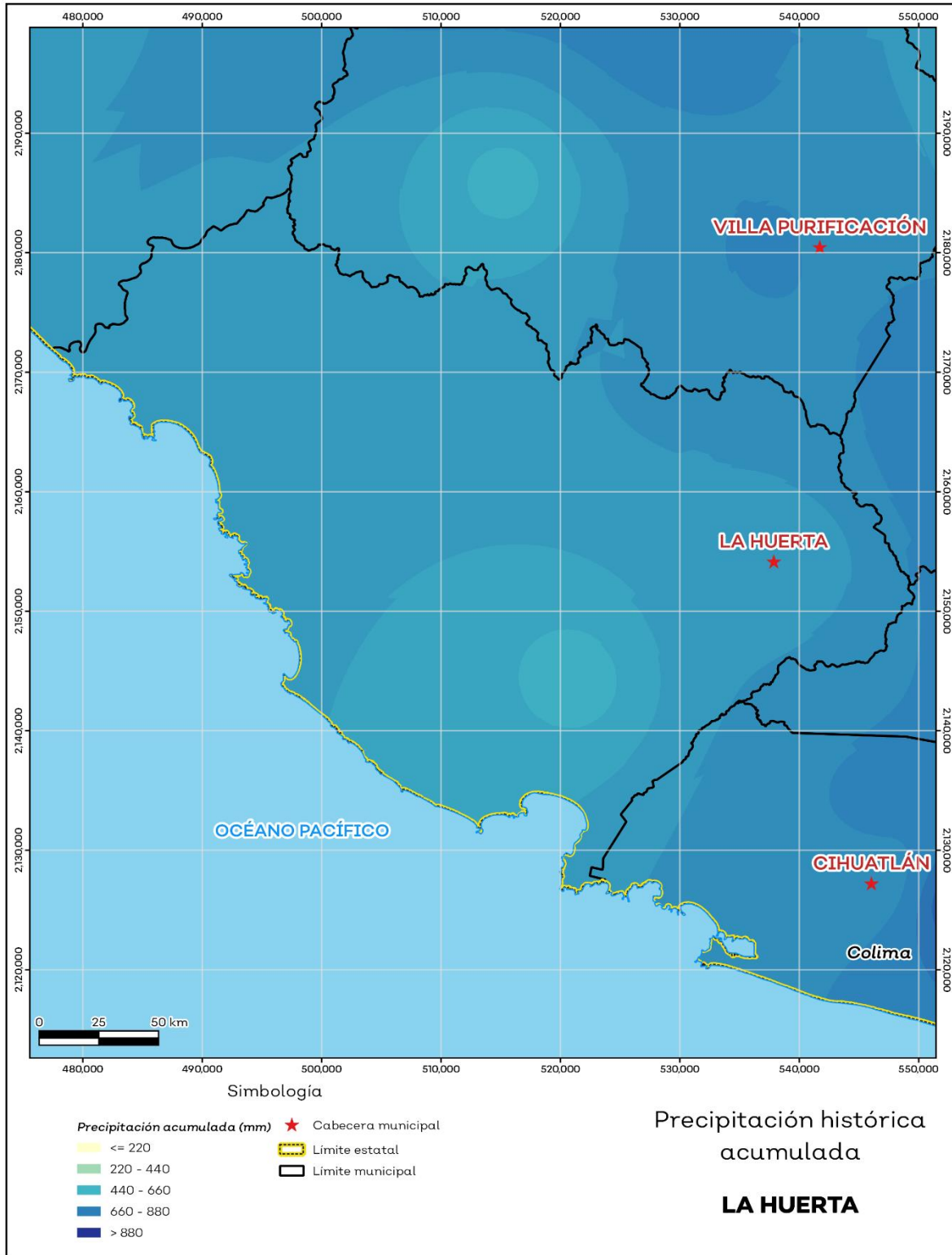

Fuente: IIEG, con base en datos de precipitación de 1882-2019 del SMN

## Recursos hídricos

Los tipos de recursos hídricos del municipio están constituidos por aguas subterráneas, ríos y lagos. El territorio está ubicado dentro de 5 acuíferos de los cuales el 71.6% no tienen disponibilidad y el 28.4% se encuentra con disponibilidad de agua subterránea (ver mapa 6 y tabla 7).

Tabla 7 Acuíferos		
La Huerta, Jalisco		
Estatus	Cantidad %	Comentarios
Con disponibilidad	28.4	
Sin disponibilidad	71.6	Reporte de CONAGUA del estatus del acuífero hasta el 2020.
No sobreexplotado	100.0	
Sobreexplotado	0.0	

**Fuente:** IIEG, con base en CONAGUA, 2021

**Mapa 6. Acuíferos**

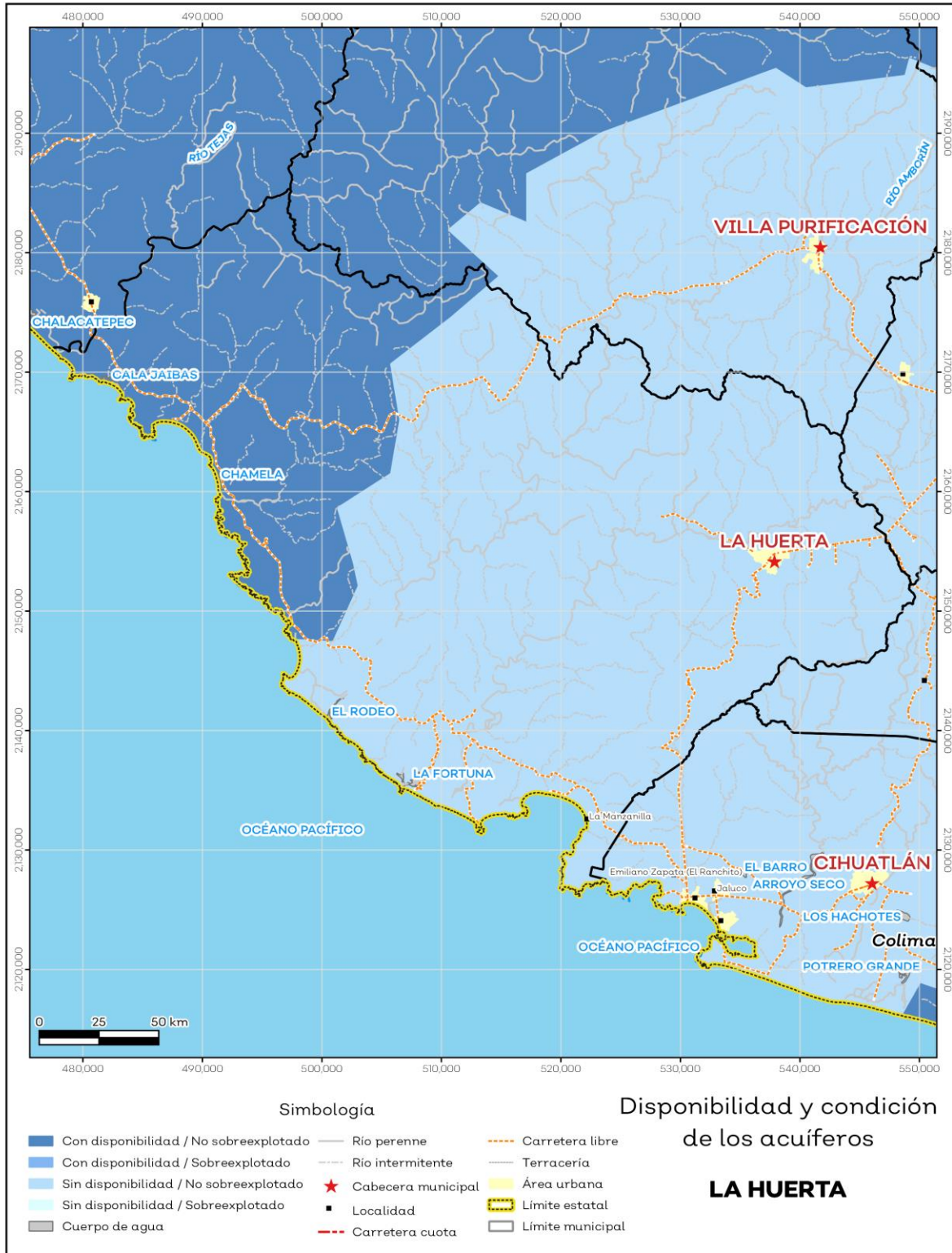

Fuente: IIEG, con base en CONAGUA, 2021

El territorio municipal está dentro de las cuencas Río Cuitzmala, Río Purificación, Río San Nicolás A, Río San Nicolás B de las cuales el 100.0% tienen disponibilidad y el 0% presentan déficit de disponibilidad de agua superficial (ver mapa 7 y tabla 8).

Tabla 8 Cuencas		
La Huerta, Jalisco		
Estatus	Cantidad %	Comentarios
Con disponibilidad	100.0	
Sin disponibilidad	0.0	
Tipos de Ordenamiento		Cantidad %
Reserva	100.0	Reporte de CONAGUA del estatus de cuencas hasta el 2020.
Veda	0.0	
Veda y reglamento	0.0	
Veda, reserva y reglamento	0.0	
Cuenca sin ordenamiento superficial	0.0	

**Fuente:** IIEG, con base en CONAGUA, 2021

**Mapa 7. Cuencas**

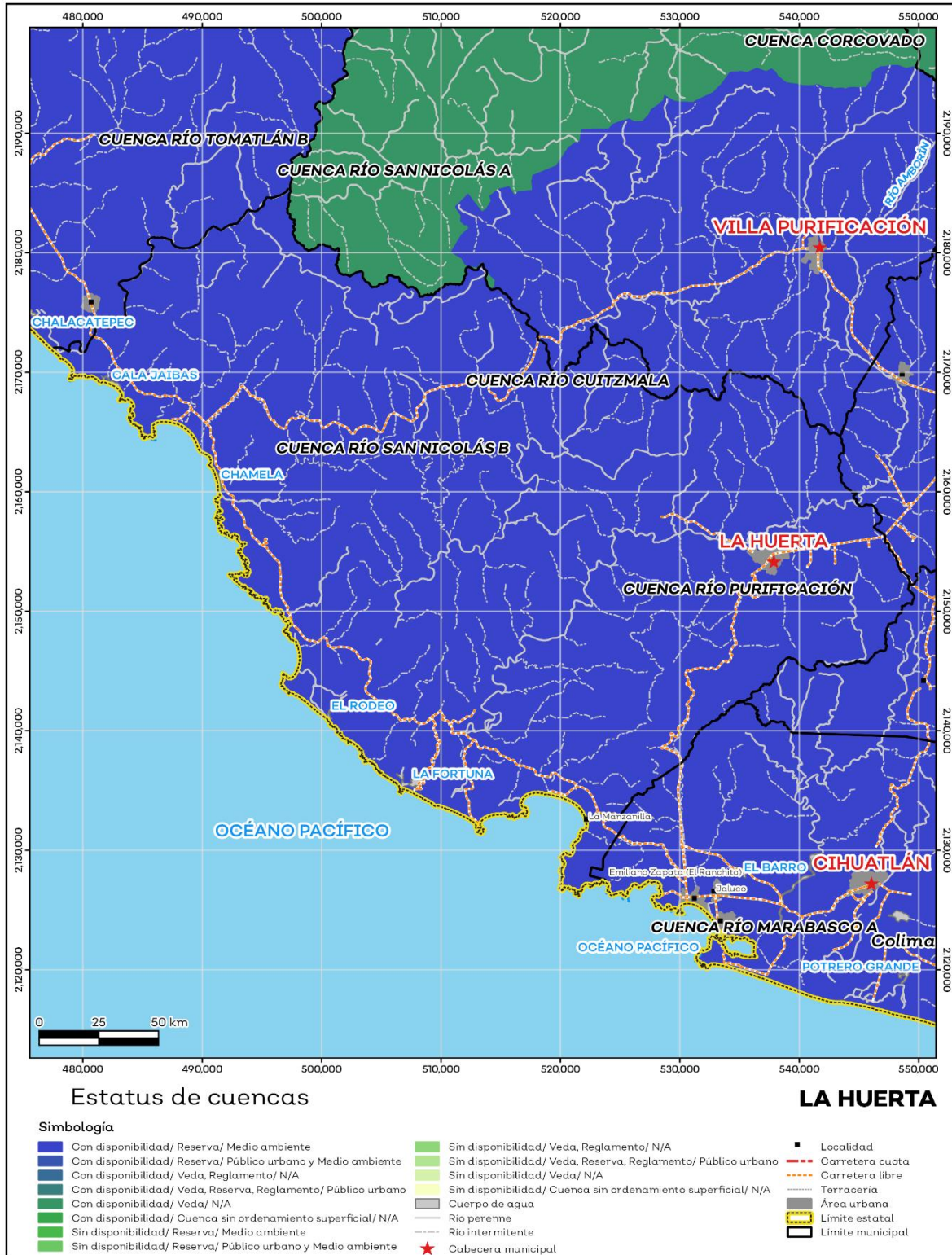

Fuente: IIEG, con base en CONAGUA, 2021

## Erosión potencial

La erosión potencial que pronostica la pérdida de suelo como consecuencia de la influencia del relieve, el viento y el agua, nos indica que en el municipio se tienen en su mayoría pérdidas de suelo de 0 - 5 t/ha.año catalogadas como erosión muy baja (ver mapa 8 y tabla 9).

Tabla 9 Erosión potencial			
La Huerta, Jalisco			
Pérdidas de suelo t/ha.año	Clasificación	Cantidad %	Comentarios
0	Zonas no susceptibles al proceso erosivo, como pueden ser espacios urbanos, carreteras o embalses.	0.0	
0 a 5	Zonas con niveles de erosión muy bajos y pérdidas de suelo tolerables. No hay erosión neta.	41.1	
5 a 10	Zonas con niveles de erosión bajos y pérdidas de suelo que puede ser tolerables. Probablemente no hay erosión neta.	18.1	
10 a 25	Zonas con procesos erosivos leves. Existe erosión, aunque no es apreciable a simple vista.	34.6	En el cálculo no se incluyeron los cuerpos de agua por considerarse zonas no susceptibles al proceso erosivo.
25 a 50	Zonas con procesos erosivos moderados. Existe erosión, aunque puede no ser apreciable a simple vista.	5.2	
50 a 100	Zonas con procesos erosivos graves. Existe erosión y es apreciable a simple vista.	0.6	
100 a 200	Zonas con procesos erosivos muy graves. Existe erosión y es manifiesta a simple vista.	0.1	
Más de 200	Zonas con procesos erosivos extremos. Existe erosión y es evidente a simple vista.	0.0	

**Fuente:** IIEG, con base en datos de precipitación de 1882-2019 del SMN, Modelo digital de elevaciones INEGI 2013, FAO 2003

**Mapa 8. Erosión potencial**

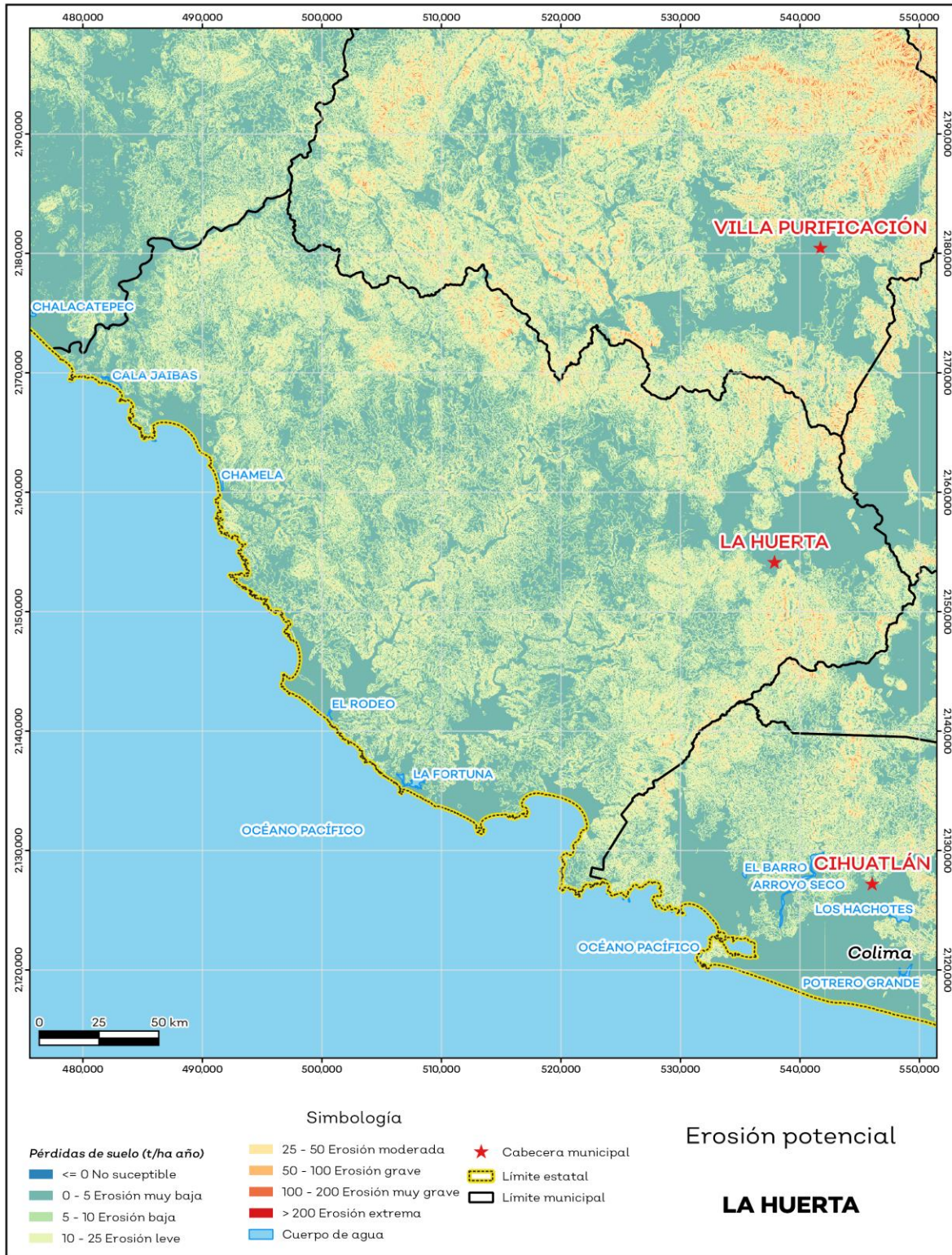

Fuente: IIEG, con base en datos de precipitación de 1882-2019 del SMN, Modelo digital de elevaciones INEGI 2013, FAO 2003

## Infraestructura

Por último, el municipio cuenta con 16 servicios públicos, de los cuales destacan 87 escuelas, seguido de 36 instalaciones deportivas o de recreación y templos con 31 (ver tabla 10).

Tabla 10 Infraestructura			
La Huerta, Jalisco			
Infraestructura	Descripción		
Infraestructura (km)	Carreteras	198.1	El municipio se encuentra en el tercer lugar de la región Costa Sur, registrando grado bajo de conectividad en caminos y carreteras.
	Caminos	290.3	
Tipo de servicios	Cantidad	Comentarios	
Aeródromo Civil	0		
Cementerio	2		
Centro Comercial	0		
Centro de Asistencia Médica	20		
Escuela	87		
Estación de Transporte Terrestre	0		
Instalación de Comunicación	1		
Instalación de Servicios	0	La información presentada en esta tabla corresponde a los servicios concentrados en localidades mayores a 2,500 habitantes.	
Instalación Deportiva o Recreativa	36		
Instalación Diversa	0		
Instalación Gubernamental	5		
Mercado	2		
Plaza	20		
Pozo	3		
Tanque de Agua	7		
Templo	31		

**Fuente:** IIEG, con base en red Nacional de Caminos INEGI 2019. Mapa General del Estado de Jalisco 2012. Marco Geoestadístico Nacional, servicios e información complementaria, INEGI 2020.



**IIEG**  
Instituto de Información  
Estadística y Geográfica  
de Jalisco

# Demografía y Sociedad

**La Huerta**  
**Diagnóstico del municipio**  
**Agosto 2022**



**Jalisco**  
GOBIERNO DEL ESTADO

## Aspectos Demográficos

El municipio de La Huerta pertenece a la Región Costa Sur, según el Censo de Población y Vivienda 2020, su población en ese año era de 23,258 personas; de las cuales el 50 por ciento eran hombres y 50 por ciento mujeres. Las y los habitantes del municipio representaban el 15.5 por ciento del total regional (ver tabla 1). Comparando este volumen poblacional con el del año 2015, se observa que la población municipal disminuyó un 5.31 por ciento en cinco años.

Tabla 1 Población total según sexo					
La Huerta, Jalisco					
Clave	Municipio	Población total 2015	Población 2020		
			Total	Hombres	Mujeres
043	La Huerta	24,563	23,258	11,626	11,632

Fuente: IIEG con base en INEGI, Censo de Población y Vivienda 2020 y Encuesta Intercensal 2015.

En 2020 La Huerta contaba con 108 localidades, de éstas, 14 eran de dos viviendas y 38 de una. La localidad de La Huerta era la más poblada, con 7,954 personas, que representaban el 34.2% de la población del municipio; le seguía La Manzanilla con el 6.8%, La Concepción (La Concha) con el 6.4%, Emiliano Zapata con el 5.8% y Pérula con el 4.6% del total municipal (ver tabla 2).

Tabla 2 Población total según sexo y distribución porcentual de la población						
La Huerta, Jalisco						
Clave	Municipio/Localidad	Población total 2010	Población 2020			
			Total	Distribución porcentual de la población del municipio	Hombres	Mujeres
0043	La Huerta	23,428	23,258	100.0	11,626	11,632
0001	La Huerta	7,891	7,954	34.2	3,894	4,060
0062	La Manzanilla	1,305	1,592	6.8	761	831
0026	La Concepción (La Concha)	1,530	1,485	6.4	747	738
0036	Emiliano Zapata	1,339	1,352	5.8	684	668
0146	Pérula	793	1,076	4.6	518	558

Fuente: IIEG con base en INEGI; Censo de Población y Vivienda 2010 y 2020.

## Intensidad Migratoria

El estado de Jalisco tiene una añeja tradición migratoria a Estados Unidos que se remonta hacia finales del siglo XIX.

El Consejo Nacional de Población (CONAPO) calculó el Índice de Intensidad Migratoria México-Estados Unidos 2020, como una medida sintética que informa integralmente del fenómeno migratorio entre ambos países.

De acuerdo con este índice, Jalisco se clasificó en un grado medio, posicionándose en el lugar 14 entre las entidades federativas con mayor intensidad migratoria en 2020. Esto como resultado de un 6.8% de sus viviendas que recibían remesas, 1.3% de viviendas con emigrantes con destino a Estados Unidos residentes en Estados Unidos, 0.4% de viviendas con migrantes circulares y 0.9% de viviendas con migrantes de retorno de Estados Unidos.

**Mapa 1 Grado de Intensidad Migratoria a Estados Unidos. Jalisco, 2020**

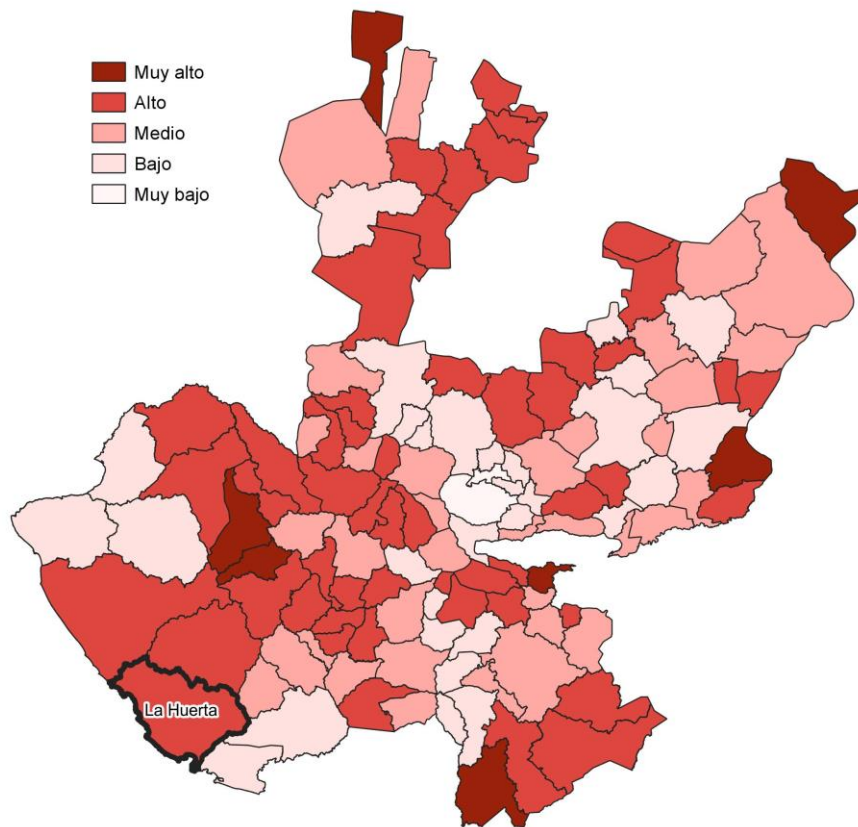

**Fuente:** IIEG con base en estimaciones de CONAPO; Índice de Intensidad Migratoria 2020.

Conforme a los resultados del índice de Intensidad Migratoria 2020, en el municipio de La Huerta un 21.99 por ciento de las viviendas del municipio recibieron remesas en 2020, en un 3.14 por ciento se reportaron emigrantes con destino a Estados Unidos residentes en Estados Unidos, en el 1.04 por ciento se registraron migrantes circulares del quinquenio anterior (2015-2020) y el 1.39 por ciento de las viviendas contaban con migrantes de retorno de Estados Unidos (ver tabla 3).

Tabla 3 Índice de Intensidad Migratoria México-Estados Unidos	
La Huerta, 2020	
Índice y grado de intensidad migratoria e indicadores socioeconómicos	Valores
Índice de intensidad migratoria	60.5475
Grado de intensidad migratoria	Alto
Total de viviendas	7,108
% Viviendas que reciben remesas	21.99
% Viviendas con emigrantes con destino a Estados Unidos residentes en Estados Unidos	3.14
% Viviendas con migrantes circulares de Estados Unidos	1.04
% Viviendas con migrantes de retorno de Estados Unidos	1.39
Posición que ocupa el municipio en la entidad	29
Posición que ocupa el municipio a escala nacional	306

Fuente: IIEG, con base en estimaciones del CONAPO con base en el INEGI, Censo de Población y Vivienda 2020.

\*Nota: los indicadores hacen referencia al quinquenio 2015-2020.

El Índice de Intensidad Migratoria México-Estados Unidos, se deriva de estimaciones con base en los cuestionarios ampliados de los Censos de Población y Vivienda 2000, 2010 y 2020. Destaca que en el año 2000 se realizó con base en hogares y a partir del 2010 en viviendas censales, como resultado del cambio conceptual y operativo del INEGI para el levantamiento de la información en ese año censal.

Es importante señalar que en el cálculo previo del índice en el año 2010, La Huerta tenía un grado Alto de intensidad migratoria y ocupaba el lugar 67 en el ordenamiento estatal. En ese año, el porcentaje de viviendas del municipio que recibían remesas fue del 11.38 % y, la proporción de viviendas con emigrantes en Estados Unidos del quinquenio anterior fue de 4.7%. Por su parte, el 1.4% de las viviendas tenían migrantes circulares del quinquenio anterior y el 8.16% migrantes de retorno (ver tabla 4).

**Tabla 4 Índice y grado de intensidad migratoria e indicadores socioeconómicos**

**La Huerta, 2010**

<b>Índice y grado de intensidad migratoria e indicadores socioeconómicos</b>	<b>Valores</b>
Índice de intensidad migratoria	0.8057
Grado de intensidad migratoria	Alto
Total de viviendas	6,065
% Viviendas que reciben remesas	11.38
% Viviendas con emigrantes en Estados Unidos del quinquenio anterior	4.7
% Viviendas con migrantes circulares del quinquenio anterior	1.4
% Viviendas con migrantes de retorno del quinquenio anterior	8.16
Lugar que ocupa en el contexto estatal	67

Fuente: IIEG, con base en estimaciones del CONAPO con base en el INEGI, Censo de Población y Vivienda 2010.

## **Pobreza multidimensional**

La pobreza, está asociada a condiciones de vida que vulneran la dignidad de las personas, limitan sus derechos y libertades fundamentales, impiden la satisfacción de sus necesidades básicas e imposibilitan su plena integración social. De acuerdo con esta concepción, una persona se considera en situación de pobreza multidimensional cuando sus ingresos son insuficientes para adquirir los bienes y los servicios que requiere para satisfacer sus necesidades y presenta carencia en al menos uno de los siguientes seis indicadores: rezago educativo, acceso a los servicios de salud, acceso a la seguridad social, calidad y espacios de la vivienda y servicios básicos en la vivienda.

La metodología para medir el fenómeno de la pobreza fue desarrollada por el Consejo Nacional de Evaluación de la Política de Desarrollo Social (CONEVAL) y permite profundizar en el estudio de la pobreza, ya que además de medir los ingresos, como tradicionalmente se realizaba, se analizan las carencias sociales desde una óptica de los derechos sociales. Estos componentes permitirán dar un seguimiento puntual de las carencias sociales y el bienestar económico de la población, además de proporcionar elementos para el diagnóstico y seguimiento de la situación de la pobreza en nuestro país, desde un enfoque novedoso y consistente con las disposiciones legales aplicables y que retoma los desarrollos académicos recientes en materia de medición de la pobreza. De acuerdo con su ingreso y a su índice de privación social se propone la siguiente clasificación:

**Pobres multidimensionales.** - Población con ingreso inferior al valor de la línea de bienestar y que padece al menos una carencia social.

**Vulnerables por carencias sociales.** - Población que presenta una o más carencias sociales, pero cuyo ingreso es superior a la línea de bienestar.

**Vulnerables por ingresos.** - Población que no presenta carencias sociales y cuyo ingreso es inferior o igual a la línea de bienestar.

**No pobre multidimensional y no vulnerable.** - Población cuyo ingreso es superior a la línea de bienestar y que no tiene carencia social alguna.

En la tabla 5 se muestra el porcentaje y número de personas en situación de pobreza en 2015 y 2020 en el municipio, así como aquellas vulnerables por carencias sociales, las vulnerables por ingresos y las no pobres y no vulnerables.

**Tabla 5 Pobreza Multidimensional**

**La Huerta, 2015-2020**

Indicadores de incidencia	Porcentaje		Personas		Carencias promedio	
	2015	2020	2015	2020	2015	2020
<b>Pobreza multidimensional</b>						
Población en situación de pobreza multidimensional	36.5	33.1	8,771	6,758	2.2	2.4
Población en situación de pobreza multidimensional moderada	32.1	29.3	7,705	5,983	2.0	2.3
Población en situación de pobreza multidimensional extrema	4.4	3.8	1,066	774	3.5	3.5
Población vulnerable por carencias sociales	49.4	56.6	11,856	11,551	2.0	2.1
Población vulnerable por ingresos	2.6	1.0	626	200		
Población no pobre multidimensional y no vulnerable	11.5	9.3	2,763	1,900		
<b>Privación social</b>						
Población con al menos una carencia social	85.9	89.7	20,627	18,309	2.1	2.2
Población con al menos tres carencias sociales	25.3	30.9	6,066	6,300	3.5	3.4
<b>Indicadores de carencias sociales</b>						
Rezago educativo	27.7	24.6	6,657	5,020	2.7	2.9
Acceso a los servicios de salud	10.0	25.0	2,393	5,099	3.0	2.7
Acceso a la seguridad social	74.1	79.4	17,788	16,208	2.1	2.3
Calidad y espacios de la vivienda	12.2	15.0	2,939	3,060	3.4	3.2
Acceso a los servicios básicos en la vivienda	28.9	27.9	6,946	5,684	3.0	3.1
Acceso a la alimentación	24.2	25.5	5,812	5,200	3.0	3.1
<b>Bienestar</b>						
Población con un ingreso inferior a la línea de bienestar mínimo	11.1	7.2	2,674	1,475	2.3	2.4
Población con un ingreso inferior a la línea de bienestar	39.1	34.1	9,397	6,957	2.0	2.6

Fuente: Elaborado por el IIEG con base en estimaciones del CONEVAL del Modelo Estadístico 2015 para la continuidad del MCS-ENIGH, la Encuesta Intercensal 2015, el Modelo Estadístico 2020 para la continuidad del MCS-ENIGH y la muestra del Censo de Población y Vivienda 2020.

De acuerdo con la medición de pobreza multidimensional 2020, en La Huerta el 33.1 por ciento de la población se encontraba en situación de pobreza, es decir, 6,758 personas compartían esta situación en el municipio. Asimismo el 56.6 por ciento (11,551 personas) de la población era vulnerable por carencias sociales, el 1 por ciento era vulnerable por ingresos y 9.3 por ciento era no pobre y no vulnerable.

Es importante agregar que, en 2020 el 3.8 por ciento de la población de La Huerta se encontraba en pobreza extrema; en contraste con el 4.4 por ciento que presentó en 2015. Destaca que, en 2020 un 29.3 por ciento de la población estaba en pobreza moderada, lo que equivale a 5,983 personas; en comparación con el 2015 donde su proporción fue del 32.1 por ciento (7,705).

Respecto a las carencias sociales en 2020, destaca que el indicador de carencia por acceso a la seguridad social es el acceso a la seguridad social, con un 79.4 por ciento, que en términos absolutos representa 16,208 habitantes. En contraste, el que menos proporción de población presentó fue el de calidad y espacios de la vivienda, con el 15 por ciento.

**Mapa 2 Porcentaje de población en situación de pobreza multidimensional por municipio. Jalisco, 2020**

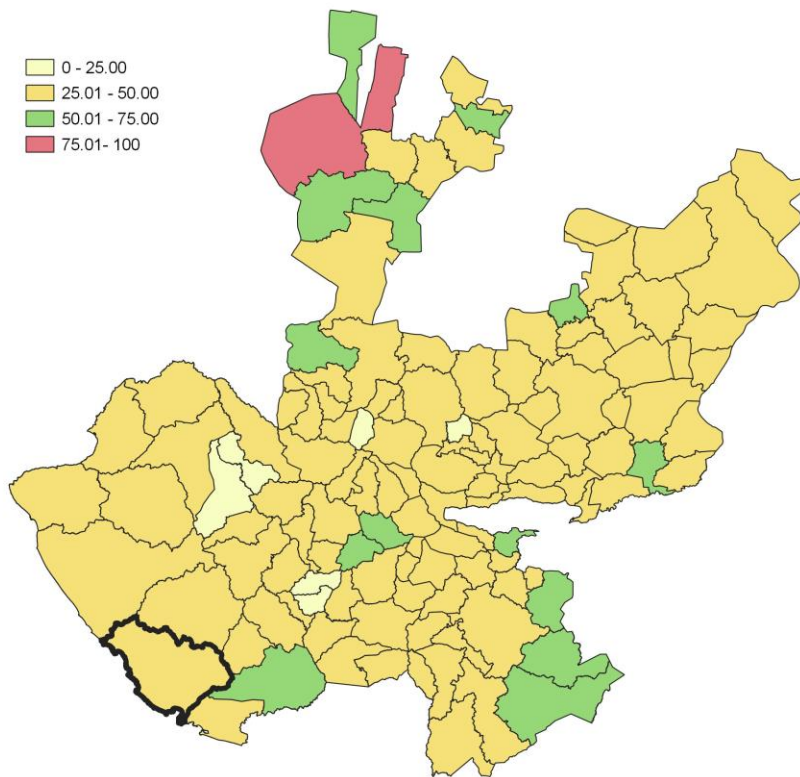

**Fuente:** IIEG, con base en estimaciones del CONEVAL, del Modelo Estadístico 2020 para la continuidad del MCS-ENIGH y la muestra del Censo de Población y Vivienda 2020.

## Marginación

La construcción del Índice de Marginación, considera cuatro dimensiones estructurales: falta de acceso a la educación, residencia en viviendas inadecuadas; percepción de ingresos monetarios insuficientes y las relacionadas con la residencia en localidades pequeñas. Este índice es una medida-resumen que permite diferenciar los estados y municipios del país según el impacto global de las carencias que padece la población.

En la tabla 6 se presentan los indicadores que componen el índice de marginación para los municipios en 2020. De acuerdo con las estimaciones, La Huerta presentó un grado de marginación Muy Bajo. Destaca que, la proporción de población de 15 años o más sin educación básica era de 45.8 por ciento, y que el 60.2 por ciento de la población ocupada ganaba hasta dos salarios mínimos.

**Mapa 3 Índice de marginación por municipio. Jalisco, 2020**

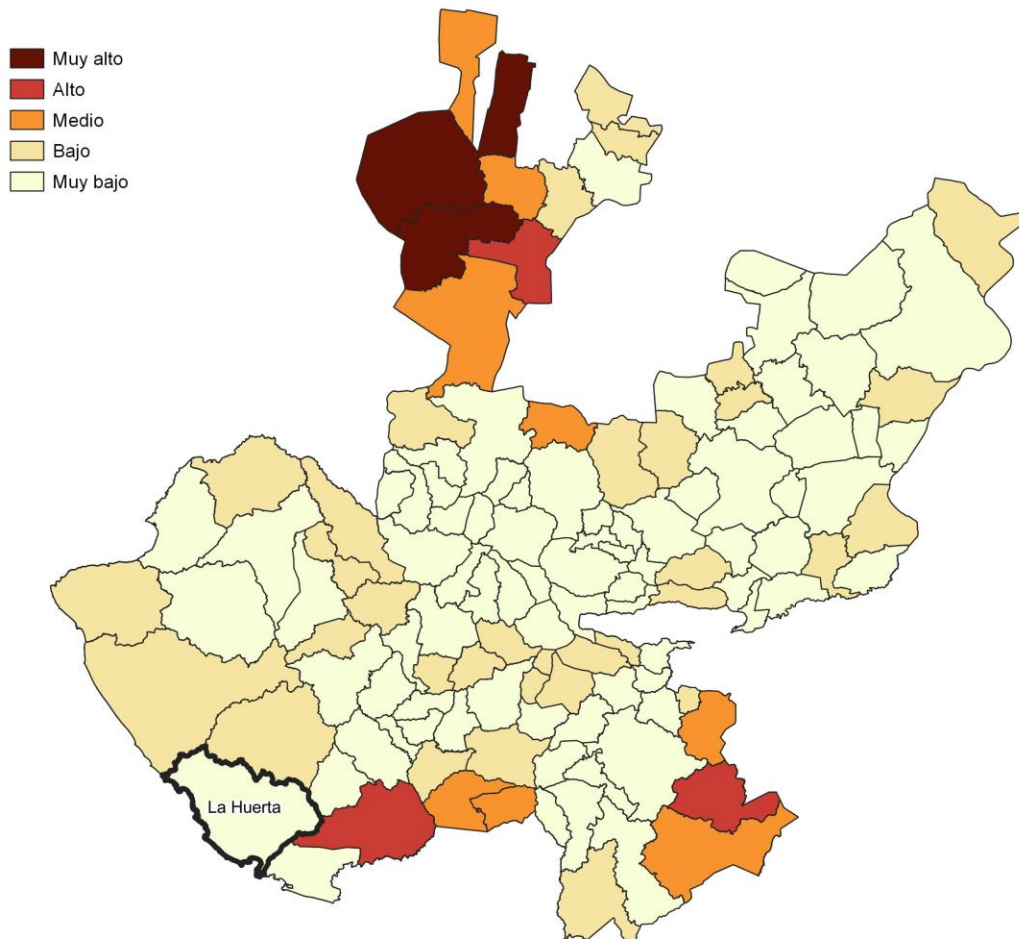

**Fuente:** IIEG, con base en estimaciones del CONAPO; Índice de Marginación 2020.

Las principales localidades del municipio presentaron en su mayoría un grado de marginación muy bajo; de ellas, la localidad de Emiliano Zapata tenía el más alto porcentaje de población de 15 años y más sin educación básica (50.4%), mientras que La Concepción (La Concha) presenta los más altos porcentaje de población analfabeta (6.6%) La localidad de La Manzanilla presentó la proporción más baja de población adulta sin educación básica (36.3%) y analfabeta (2.9%). (ver tabla 6).

Tabla 6 Grado de marginación e indicadores sociodemográficos							
La Huerta, 2020							
Municipio / Localidad		Grado	% Población de 15 años o más analfabeta	% Población de 15 años o más sin educación básica	% Población en localidades con menos de 5000 habitantes	% Población ocupada con ingreso de hasta 2 salarios mínimos	% Viviendas particulares habitadas que no disponen de refrigerador
Clave	Nombre						
Jalisco		Bajo	2.9	29.5	16.2	55.9	
043	La Huerta	Muy Bajo	6.3	45.8	65.8	60.2	
1	La Huerta	Muy bajo	5.3	38.8			3.9
62	La Manzanilla	Muy bajo	2.9	36.3			3.8
26	La Concepción (La Concha)	Muy bajo	6.6	45.9			8.1
36	Emiliano Zapata	Muy bajo	5.8	50.4			3.2
146	Pérula	Bajo	6.1	42.3			6.7

Fuente: Elaborado por el IIEG con base en CONAPO, índice de marginación por localidad, 2020.

Respecto a las carencias en la vivienda en 2020, la localidad de Pérula tenía el porcentaje más alto de ocupantes en viviendas sin drenaje ni sanitario, con el 2%; mientras que la localidad de La Concepción (La Concha) presentó el más alto porcentaje de ocupantes en viviendas particulares sin energía eléctrica, con un 1%;

La localidad de Pérula mostró la proporción más alta de ocupantes en viviendas particulares sin agua entubada con el 0.8%; mientras que la localidad de La Manzanilla obtuvo el más alto porcentaje de ocupantes en viviendas particulares con piso de tierra con un 6.9%; Por su parte, la localidad de La Concepción (La Concha) registró la mayor proporción de ocupantes en viviendas particulares sin refrigerador con un 8.1% (ver tabla 7).

**Tabla 7 Grado de marginación e indicadores sociodemográficos**

La Huerta, 2020							
Municipio / Localidad		Grado	% Viviendas particulares habitadas sin excusado*	% Viviendas particulares habitadas sin energía eléctrica*	% Viviendas particulares habitadas sin disponibilidad de agua entubada*	**Promedio de ocupantes por cuarto en viviendas particulares habitadas	% Viviendas particulares habitadas con piso de tierra
Clave	Nombre						
	Jalisco	Bajo	0.6	0.3	0.8	14.0	1.7
<b>043</b>	<b>La Huerta</b>	<b>Muy Bajo</b>	<b>1.5</b>	<b>0.8</b>	<b>2.4</b>	<b>18.8</b>	<b>3.4</b>
1	La Huerta	Muy bajo	0.0	0.2	0.7	24.4	2.1
62	La Manzanilla	Muy bajo	0.6	0.2	0.1	28.6	6.9
26	La Concepción (La Concha)	Muy bajo	0.2	1.0	0.0	27.4	1.2
36	Emiliano Zapata	Muy bajo	0.3	0.1	0.1	23.0	1.5
146	Pérula	Bajo	2.0	0.5	0.8	41.8	5.5

Fuente: Elaborado por el IIEG con base en CONAPO, índice de marginación por localidad, 2020.

## Índices Sociodemográficos

En resumen, La Huerta presentó un grado muy bajo de marginación en 2020, y ocupó por ello el lugar 52 entre los municipios del estado más marginados. En cuanto a la pobreza multidimensional, el municipio se localizó en el lugar 102, con el 29.3 por ciento de su población en situación de pobreza moderada y 3.8 por ciento en pobreza extrema. Finalmente, La Huerta se clasificó en grado Alto de intensidad migratoria en 2020 y se posicionó en el lugar 29 entre los municipios del estado con mayores índices (ver tabla 8).

Tabla 8 Población total, grado de Marginación e Intensidad Migratoria y situación de pobreza									
La Huerta, 2020									
Clave	Municipio	Población	Marginación		Pobreza Multidimensional			Intensidad Migratoria	
		Población	Grado	Lugar	Moderada	Extrema	Lugar	Grado	Lugar
<b>14</b>	<b>Jalisco</b>	<b>8,348,151</b>	<b>Bajo</b>	<b>28</b>	<b>28.4</b>	<b>3.0</b>	<b>7</b>	<b>Alto</b>	<b>13</b>
021	Casimiro Castillo	20,548	Muy Bajo	79	36.3	4.0	60	Medio	78
022	Cihuatlán	40,139	Muy Bajo	64	41.3	4.7	29	Bajo	103
027	Cuautilán de García Barragán	18,370	Alto	4	38.6	18.9	7	Bajo	99
<b>043</b>	<b>La Huerta</b>	<b>23,258</b>	<b>Muy Bajo</b>	<b>52</b>	<b>29.3</b>	<b>3.8</b>	<b>102</b>	<b>Alto</b>	<b>29</b>
068	Villa Purificación	11,303	Bajo	31	39.3	6.3	30	Alto	23
100	Tomatlán	36,316	Bajo	20	39.7	6.6	24	Alto	34

Fuente: IIEG, estimaciones del CONEVAL, Pobreza Multidimensional, con base en el Modelo Estadístico 2015 para la continuidad del MCS-ENIGH, la Encuesta Intercensal 2015, el Modelo Estadístico 2020 para la continuidad del MCS-ENIGH y la muestra del Censo de Población y Vivienda 2020. y CONAPO; Índice de Marginación 2020 e Índice de Intensidad Migratoria 2020. INEGI; Censo de Población y Vivienda 2020.



**IIEG**  
Instituto de Información  
Estadística y Geográfica  
de Jalisco

# **Economía**

**La Huerta**  
**Diagnóstico del municipio**  
**Agosto 2022**



**Jalisco**  
GOBIERNO DEL ESTADO

## Número de empresas

Conforme a la información del Directorio Estadístico Nacional de Unidades Económicas (DENUE) de INEGI, el municipio de La Huerta cuenta con 1,282 unidades económicas al mes de mayo de 2022 y su distribución por sectores revela un predominio de establecimientos dedicados a los servicios, siendo estos el 47.97% del total en el municipio. Ocupa la posición 44 del total de empresas establecidas en el estado y el lugar número 3 en el ranking regional.

**Gráfico 1 Distribución de las unidades económicas  
La Huerta, 2022 / Mayo**

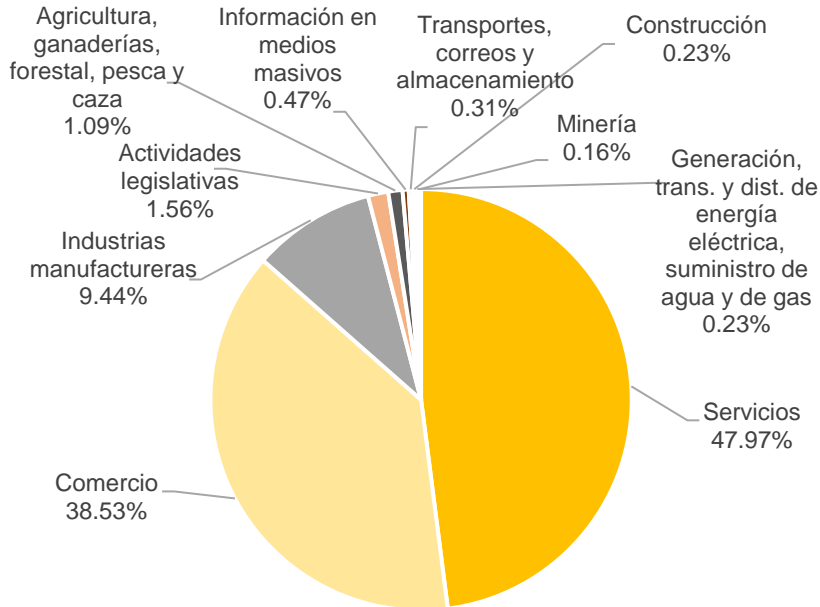

Posición en el ranking		
Municipio	Estatad	Regional
La Huerta	44	3

**Tabla 1 Composición de las empresas  
La Huerta, mayo 2022. (Unidades económicas)**

Sector	0 a 5 personas	6 a 10 personas	11 a 30 personas	31 a 50 personas	51 a 100 personas	101 a 250 personas	251 y más	Total de unidades económicas
Servicios	539	45	22	3	4	0	2	615
Comercio	469	16	7	0	2	0	0	494
Industrias manufactureras	103	14	4	0	0	0	0	121
Actividades legislativas	12	1	5	0	1	0	1	20
Agricultura, ganaderías, forestal, pesca y caza	1	2	8	2	1	0	0	14
Información en medios masivos	5	0	1	0	0	0	0	6
Transportes, correos y almacenamiento	3	1	0	0	0	0	0	4
Construcción	1	1	0	1	0	0	0	3
Generación, trans. y dist. de energía eléctrica, suministro de agua y de gas	1	1	0	1	0	0	0	3
Minería	1	0	1	0	0	0	0	2
<b>Total</b>	<b>1,135</b>	<b>81</b>	<b>48</b>	<b>7</b>	<b>8</b>	<b>0</b>	<b>3</b>	<b>1,282</b>

Fuente: IIEG, con base en información de INEGI, DENUE.

## Valor agregado censal bruto

El valor agregado censal bruto se define como: “*el valor de la producción que se añade durante el proceso de trabajo por la actividad creadora y de transformación del personal ocupado, el capital y la organización (factores de la producción), ejercida sobre los materiales que se consumen en la realización de la actividad económica.*” En resumen, esta variable se refiere al valor de la producción que añade la actividad económica en su proceso productivo.

Los censos económicos 2019, registraron que, en el municipio de La Huerta, los tres subsectores más importantes en la generación de valor agregado censal bruto fueron los *Servicios de alojamiento temporal; el Comercio al por menor de abarrotes, alimentos, bebidas, hielo y tabaco; y los Servicios de preparación de alimentos y bebidas;* que generaron en conjunto el 46.1% del total del valor agregado censal bruto registrado en 2019 en el municipio.

El subsector de la *Industria alimentaria*, que concentró el 7.9% del valor agregado censal bruto en 2019, registró el mayor crecimiento real pasando de 9 millones 527 mil pesos en 2014 a 43 millones 343 mil pesos en 2019, representado un crecimiento de 354.9% durante el periodo.

Tabla 2. Subsectores con mayor valor agregado censal bruto (VACB)				
La Huerta, 2014 y 2019. (Miles de pesos a precios de 2018).				
Subsector	2014	2019	% Part. 2019	Var % 2014-2019
Servicios de alojamiento temporal	132,538	150,200	27.4%	13.3%
Comercio al por menor de abarrotes, alimentos, bebidas, hielo y tabaco	34,603	58,422	10.6%	68.8%
Servicios de preparación de alimentos y bebidas	24,514	44,268	8.1%	80.6%
Industria alimentaria	9,527	43,343	7.9%	354.9%
Comercio al por menor de artículos de ferretería, tlapalería y vidrios	6,208	34,294	6.2%	452.4%
Pesca, caza y captura		22,813	4.2%	
Comercio al por menor de productos textiles, bisutería, accesorios de vestir y calzado	3,158	14,566	2.7%	361.2%
Servicios de reparación y mantenimiento	10,387	11,130	2.0%	7.2%
Fabricación de muebles, colchones y persianas	13,710	9,312	1.7%	-32.1%
Fabricación de productos a base de minerales no metálicos	3,492	7,709	1.4%	120.8%
Comercio al por menor en tiendas de autoservicio y departamentales	581	6,923	1.3%	1091.7%
Otros	125,575	146,071	26.6%	16.3%
<b>Total</b>	<b>364,294</b>	<b>549,051</b>	<b>100.0%</b>	<b>50.7%</b>

**Fuente:** IIEG, con base en datos de INEGI, Censos Económicos.

**Nota:** Por el principio de confidencialidad muchos subsectores no presentan datos, por lo tanto, solo se muestran 11 subsectores que tienen información.

## Empleo

### Trabajadores asegurados en el IMSS Por grupo económico

Para junio de 2022 el IMSS reportó un total de 2,079 trabajadores asegurados, lo que representó para el municipio de La Huerta una disminución anual de 479 trabajadores en comparación con el mismo mes de 2021, debido a la baja en el registro de empleo formal en algunos de sus grupos económicos, principalmente en *construcción de edificaciones y obras de ingeniería civil*.

En función de los registros del IMSS el grupo económico que más empleos presentó dentro del municipio de La Huerta fue el de *servicios de alojamiento temporal*, ya que en junio de 2022 registró un total de 645 trabajadores concentrando el 31.02% del total de asegurados en el municipio.

El segundo grupo económico con más trabajadores asegurados fue el de *construcción de edificaciones y obras de ingeniería civil*, que para junio de 2022 registró 187 empleos formales que representan el 8.99% del total de asegurados a dicha fecha.

Tabla 3 Trabajadores asegurados										
La Huerta, Jalisco 2016-junio 2022										
Grupo económico	2016	2017	2018	2019	2020	2021	junio 2021	junio 2022	variación absoluta junio 2022 / junio 2021	% part junio 2022
Servicios de alojamiento temporal	778	855	837	830	691	659	667	645	-22	31.02%
Construcción de edificaciones y de obras de ingeniería civil	275	213	313	489	379	282	541	187	-354	8.99%
Servicios profesionales y técnicos	99	120	66	46	48	117	61	179	118	8.61%
Trabajos realizados por contratistas especializados	2	7	18	173	327	208	309	176	-133	8.47%
Servicios financieros y de seguros (bancos, financieras, compañías de seguros, etc.)	102	117	129	144	163	171	168	175	7	8.42%
Servicios personales para el hogar y diversos	131	125	126	127	126	120	116	120	4	5.77%
Agricultura	72	87	106	112	112	106	115	118	3	5.68%
Servicios recreativos y de esparcimiento	1	1	27	37	60	94	67	90	23	4.33%
Compraventa de alimentos, bebidas y productos del tabaco	54	45	57	60	57	58	58	47	-11	2.26%
Compraventa de materias primas, materiales y auxiliares	28	30	36	40	47	47	43	41	-2	1.97%
Compraventa en tiendas de autoservicio y de departamentos especializados por línea de mercancías	26	29	36	38	40	30	37	31	-6	1.49%
Ganadería	42	43	42	38	36	33	32	31	-1	1.49%
Otros	313	315	266	291	291	368	344	239	-105	11.50%
<b>Total</b>	<b>1,923</b>	<b>1,987</b>	<b>2,059</b>	<b>2,425</b>	<b>2,377</b>	<b>2,293</b>	<b>2,558</b>	<b>2,079</b>	<b>-479</b>	<b>100.00%</b>

Fuente: IIEG, con base en información del IMSS.

## Trabajadores asegurados en el IMSS Región Costa Sur

En junio de 2022, La Huerta se presenta como el tercer lugar municipal, dentro de la región Costa Sur con mayor número de trabajadores concentrando el 24.14% del total.

De junio de 2021 a junio de 2022 el municipio de La Huerta registró un decremento anual en el número de trabajadores asegurados en la región Costa Sur pasando de 2,558 asegurados en 2021 a 2,079 asegurados en 2022, una pérdida de 479 empleos formales durante el total del periodo.

Tabla 4 Trabajadores asegurados										
Región Costa Sur, Jalisco 2016-junio 2022										
Municipio	2016	2017	2018	2019	2020	2021	junio 2021	junio 2022	variación absoluta junio 2022 / junio 2021	% part junio 2022
Casimiro Castillo	3,055	3,209	3,318	3,119	3,393	3,357	2,997	2,918	-79	33.89%
Cihuatlán	1,714	1,769	1,961	2,458	2,158	2,309	2,283	2,206	-77	25.62%
La Huerta	1,923	1,987	2,059	2,425	2,377	2,293	2,558	2,079	-479	24.14%
Tomatlán	745	872	967	944	927	1,098	1,170	1,238	68	14.38%
Villa Purificación	124	119	113	114	160	126	132	124	-8	1.44%
Cuautitlán de García Barragán	40	39	33	25	58	55	43	46	3	0.53%
<b>Total</b>	<b>7,601</b>	<b>7,995</b>	<b>8,451</b>	<b>9,085</b>	<b>9,073</b>	<b>9,238</b>	<b>9,183</b>	<b>8,611</b>	<b>-572</b>	<b>100.00%</b>

Fuente: IIEG, con base en información del IMSS.

Da click en la siguiente liga para consultar la información de empleo formal (IMSS), que se genera de manera mensual.

[https://iieg.gob.mx/ns/?page\\_id=18817](https://iieg.gob.mx/ns/?page_id=18817)

Así mismo puede consultar en la siguiente liga los indicadores municipales.

[https://iieg.gob.mx/ns/?page\\_id=17139](https://iieg.gob.mx/ns/?page_id=17139)

## Agricultura y ganadería

El valor de la producción agrícola en La Huerta ha presentado diversas fluctuaciones durante el periodo 2015–2021, habiendo registrado su nivel más alto en 2017. El valor de la producción agrícola de La Huerta de 2021, representó el 0.47% del total estatal, alcanzando un monto de 366,857 miles de pesos para ese año.



Fuente: IIEG, con base en información del SIAP / SAGARPA.

El valor de la producción ganadera en La Huerta ha tenido diversas fluctuaciones durante el periodo 2015-2021, siendo el ejercicio de 2021 el año en el que se ha registrado el mayor nivel en el municipio. En 2021, el valor de la producción ganadera de La Huerta representó el 0.29% del total estatal, alcanzando un monto de 318,064 miles de pesos para ese año.

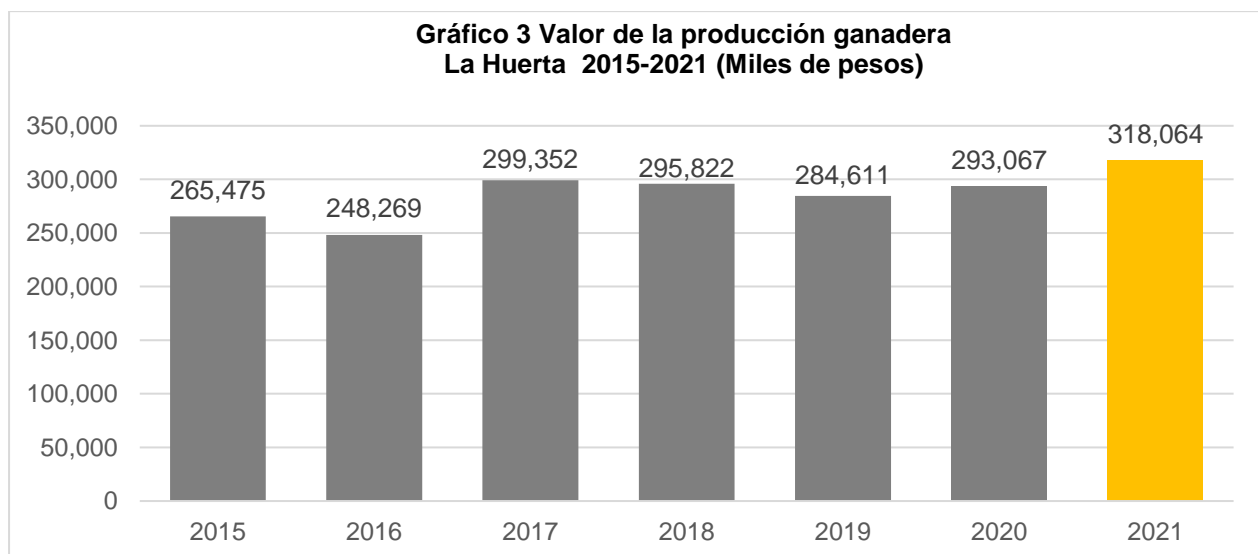

Fuente: IIEG, con base en información del SIAP / SAGARPA.



**IIEG**  
Instituto de Información  
Estadística y Geográfica  
de Jalisco

# Gobierno y Seguridad

**La Huerta**  
**Diagnóstico del municipio**  
**Agosto 2022**



**Jalisco**  
GOBIERNO DEL ESTADO

## Desarrollo institucional

El Índice de Desarrollo Municipal (IDM) mide el progreso de un municipio en cuatro dimensiones del desarrollo: social, económica, ambiental e institucional, con la finalidad de presentar una evaluación integral de la situación de cada uno de éstos. El IDM parte de tres premisas vinculadas con el concepto de desarrollo humano, según el cual, el principal objetivo es beneficiar a las personas; las actividades de los gobiernos afectan el nivel de desarrollo de sus comunidades y que el desarrollo sostenible posibilita el bienestar de los individuos a largo plazo (ver detalles [aquí](#)).

En los apartados anteriores ya se ha hecho referencia al desarrollo social, económico y del medio ambiente; finalmente en esta sección se aborda el componente institucional (Índice de Desarrollo Municipal Institucional; IDM-I), que mide el desempeño de las instituciones gubernamentales de un municipio a través de cuatro rubros que contemplan el esfuerzo tributario, la transparencia, la participación electoral y la seguridad.

En la construcción del IDM se decidió incluir cuatro variables para medir el desarrollo institucional de los municipios de Jalisco, tal y como se muestra en las dos tablas siguientes, por medio del porcentaje de participación ciudadana en elecciones; la evaluación del cumplimiento de la publicación de información fundamental y de la obligación de la atención a las solicitudes de información; el porcentaje de ingresos propios por municipio y el número de delitos del fuero común por cada mil habitantes.

<sup>1</sup>En ediciones anteriores se incluía el número de empleados municipales per cápita. Esta información se muestra más adelante en esta sección, pero ya no es considerada para la elaboración del IDM-I

**Tabla 1. Desarrollo institucional de los municipios en el contexto estatal con base en cinco indicadores**

<b>La Huerta, Región Costa sur (Parte I)</b>							
<b>Clave</b>	<b>Municipio</b>	<b>Porcentaje de participación ciudadana en elecciones 2021</b>		<b>Evaluación del cumplimiento de la publicación de información fundamental 2016</b>		<b>Empleados municipales por cada 1000 habitantes 2020</b>	
		<b>Valor municipal</b>	<b>Lugar estatal</b>	<b>Valor municipal</b>	<b>Lugar estatal</b>	<b>Valor municipal</b>	<b>Lugar estatal</b>
21	Casimiro Castillo	50.82	95	25	53	10.72	34
22	Cihuatlán	54.71	78	100*	1	10.63	33
27	Cuautitlán de García Barragán	72.21	12	70*	43	7.73	10
43	La Huerta	62.46	50	90*	30	17.70	90
68	Villa Purificación	44.86	117	25	53	22.64	102
100	Tomatlán	68.03	30	0*	101	6.65	6

FUENTE: Elaborado por el IIEG, con base en los resultados electorales de las elecciones municipales de 2021, del IEPC; la Estadística de Finanzas Públicas Estatales y Municipales (EFIPEM), Base de Delitos del Fuero Común del Secretariado Ejecutivo del Sistema Nacional de Seguridad Pública, CONAPO, Proyecciones de la Población de los municipios de México 2015-2030 (actualización correspondiente al mes de agosto de 2019), Censo Nacional de Gobiernos Municipales y Demarcaciones Territoriales de la Ciudad de México 2021 y las evaluaciones del ITEI de 2016 y 2019.

\*Dato registrado en 2019

En el caso de La Huerta, en 2021 registró una participación electoral del 62.46%, que lo coloca en el lugar 50 de los 125 municipios. Lo que significa que tiene una mediana participación electoral en comparación con otras municipalidades del estado. Por otra parte, en 2019 con una calificación de 90% en materia de cumplimiento en las obligaciones de transparencia, el municipio se colocó en el lugar 30, lo que muestra el grado de compromiso de una administración en publicar y mantener actualizada la información, en particular, la correspondiente a los rubros financieros y regulatorios; así como la mejora en su accesibilidad y un adecuado manejo y protección de la información confidencial. Esto en el marco del cumplimiento del derecho de acceso a la información pública.

En lo que respecta a los empleados que laboran en las administraciones públicas, es importante destacar que en 2020 La Huerta tenía una tasa de 17.7 empleados municipales por cada mil habitantes, por lo que ocupó el sitio 90 a nivel estatal en este rubro. Esto en el sentido de que entre menor sea el valor de este indicador mejor, porque implica una lógica de austeridad donde con menos empleados municipales se logra prestar los servicios municipales a la población.

Asimismo, en el ámbito de las finanzas municipales, para el 29.09% de los ingresos de La Huerta se consideran propios; esto significa que fueron generados mediante sus propias estrategias de recaudación, lo que posiciona al municipio en el lugar 28 en el ordenamiento de este indicador respecto a los demás municipios del estado. Mientras que en la cuestión de seguridad, en 2021 el municipio registró una tasa de 4.9 delitos por cada cien mil habitantes, que se traduce en el lugar 41 en el contexto estatal, siendo el lugar uno, el municipio más seguro en función de esta tasa.

Considerando los cinco indicadores, La Huerta obtiene un desarrollo institucional Muy Alto con un IDM-I de 69.1, que lo coloca en el sitio 16 del ordenamiento estatal. Donde el primer lugar lo tiene Tamazula de Gordiano y el último, Santa María del Oro.

Tabla 2. Desarrollo institucional de los municipios en el contexto estatal con base en cinco indicadores								
La Huerta, Región Costa sur (Parte II)								
Clave	Municipio	Porcentaje de ingresos propios		Delitos del fuero común por cada 1,000 habitantes 2021		IDM-Institucional		
		Valor municipal	Lugar estatal	Valor municipal	Lugar estatal	Índice	Grado	Lugar estatal
21	Casimiro Castillo	12.88	95	4.09	31	52.1	Medio	64
22	Cihuatlán	31.67	19	10.53	101	69.4	Muy Alto	15
27	Cuautitlán de García Barragán	4.24	123	5.29	48	63.1	Alto	36
43	La Huerta	29.09	28	4.90	41	69.1	Muy Alto	16
68	Villa Purificación	17.19	74	2.64	8	48.4	Medio	89
100	Tomatlán	21.29	60	6.78	68	53.0	Medio	60

FUENTE: Elaborado por el IIEG, con base en los resultados electorales de las elecciones municipales de 2021, del IEPC; la Estadística de Finanzas Públicas Estatales y Municipales (EFIPEM), Base de Delitos del Fuero Común del Secretariado Ejecutivo del Sistema Nacional de Seguridad Pública, CONAPO, Proyecciones de la Población de los municipios de México 2015-2030 (actualización correspondiente al mes de agosto de 2019), Censo Nacional de Gobiernos Municipales y Demarcaciones Territoriales de la Ciudad de México 2021 y las evaluaciones del ITEI de 2016 y 2019.

\*Dato registrado en 2019.

Durante el periodo de junio 2021 a mayo 2022, se abrieron un total de 127 carpetas de investigación, de las cuales 62 se abrieron en los meses de 2021, mientras que en los primeros cinco meses de 2022 fueron 65. Enero fue el mes con más casos con 17 indagaciones. Julio fue el mes con la menor cantidad de carpetas abiertas con 4. El promedio de carpetas abiertas por mes en el municipio es de 11.

**Gráfica 1. Cantidad de carpetas de investigación por mes, La Huerta junio 2021 a mayo 2022**

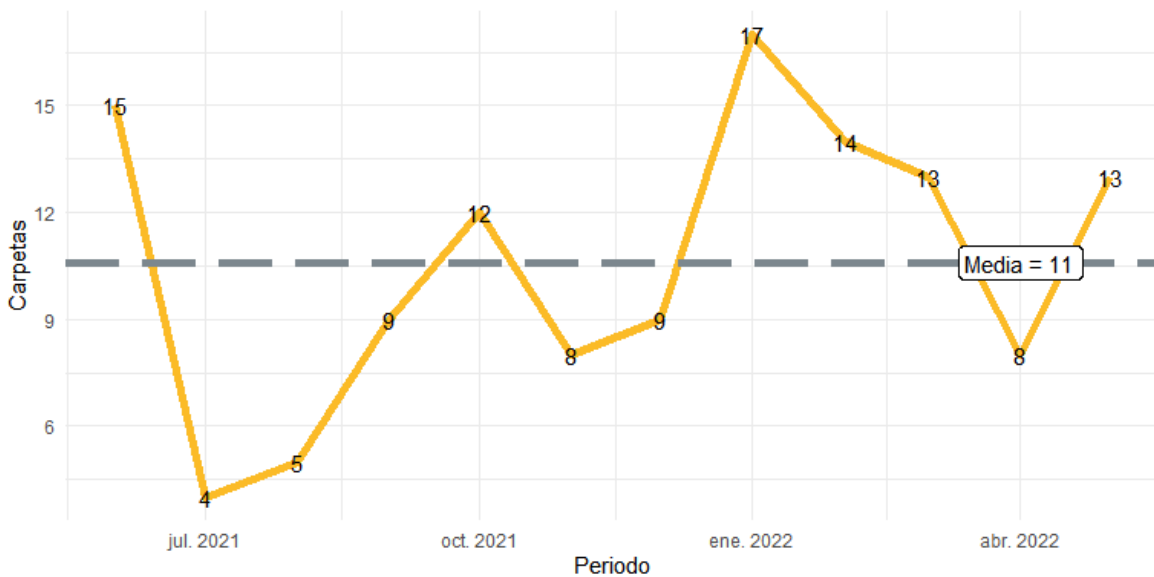

**Fuente:** Elaborado por el IIEG con datos del Secretariado Ejecutivo del Sistema Nacional de Seguridad Pública.

En la siguiente liga podrás consultar la información actualizada mensualmente de las carpetas de investigación: [https://iieg.gob.mx/ns/?page\\_id=22174](https://iieg.gob.mx/ns/?page_id=22174)

En La Huerta en el periodo de junio 2021 a mayo 2022, el 31% de los delitos afectaron al bien jurídico de el patrimonio seguido de la vida y la integridad corporal con 20% y el tercer bien jurídico con mayor afectación fue la familia con 18%. (Gráfica 2).

**Gráfica 2. Distribución porcentual de los bienes jurídicos afectados, La Huerta junio 2021 a mayo 2022**

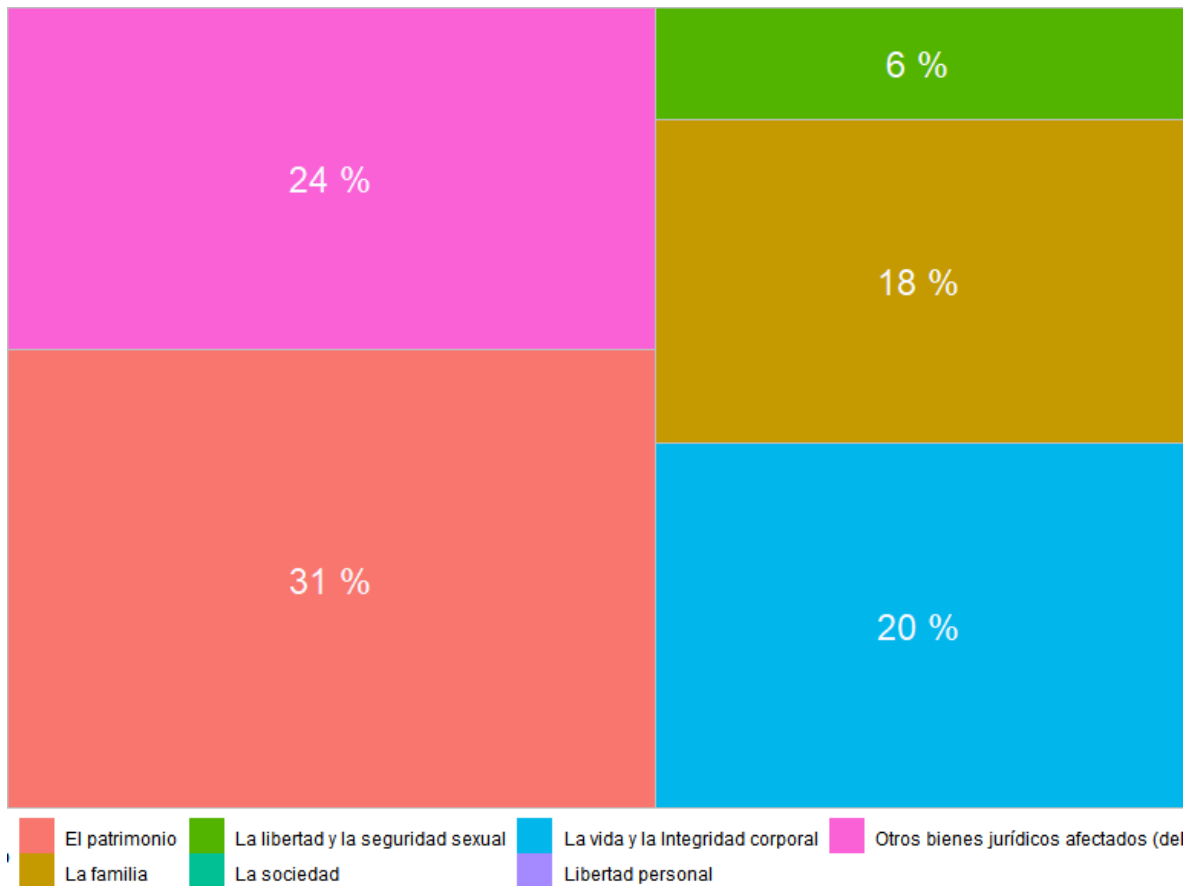

**Fuente:** Elaborado por el IIEG con datos del Secretariado Ejecutivo del Sistema Nacional de Seguridad Pública.

Con relación al bien jurídico de el patrimonio que fue el más afectado en el periodo de análisis en el municipio, daño a la propiedad fue el subtipo de delito que abrió más carpetas con 21; en segundo puesto, robo de vehículo automotor con 6 seguido de despojo con 4 casos. (Gráfica 3).

**Gráfica 3. Cantidad de carpetas por los 5 subtipos de delitos que afectaron más a el patrimonio, La Huerta junio 2021 a mayo 2022**

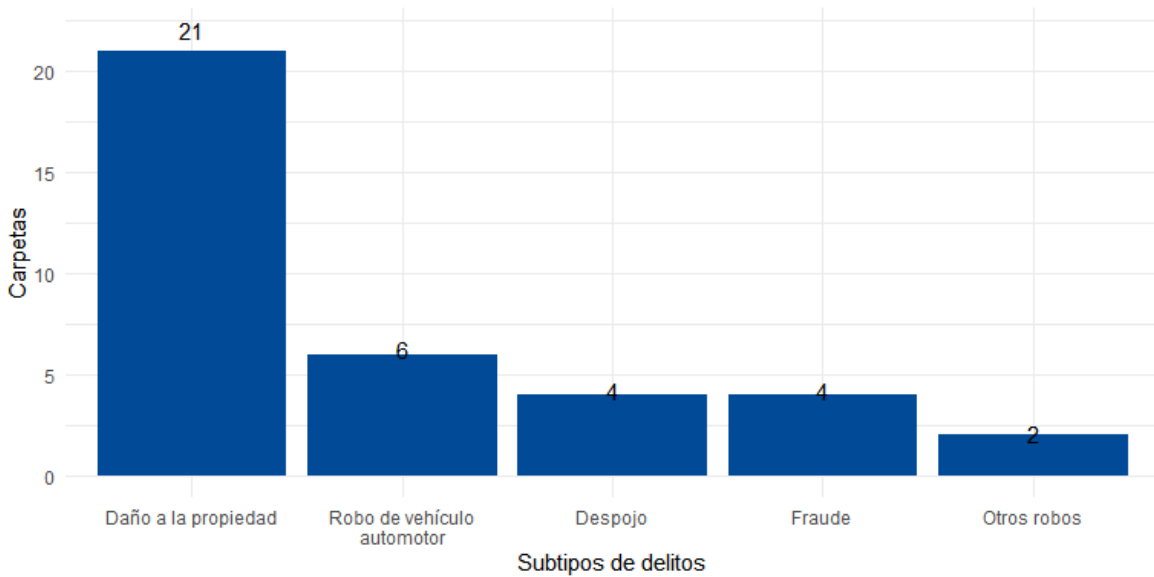

**Fuente:** Elaborado por el IIEG con datos del Secretariado Ejecutivo del Sistema Nacional de Seguridad Pública.

## Directorio municipal



### **Presidente Municipal La Huerta**

Fernando Gómez Carrasco  
[lahuertagobmun@gmail.com](mailto:lahuertagobmun@gmail.com)

### **Domicilio**

Juárez No. 15 C.P. 48850 La Huerta, Jalisco

### **Teléfono**

357 384 0700

### **Síndico (a)**

Mónica Gutiérrez Carrasco

### **Regidores (as)**

Enrique García Mejía  
Marlen Isela Moreno Cárdenas  
Fabricio Akalimar Núñez Vargas  
Narda Rosalía Ruíz Montes  
Juan Pablo Pérez Rodríguez  
Adán Israel Mendoza Rodríguez  
Viridiana Elizabeth Rizo García  
Rosa Emma Michel Vargas  
Juan Manuel Cano Barboza

### **Partido Político**

Partido Revolucionario Institucional (PRI)

[www.ieg.gob.mx](http://www.ieg.gob.mx)



**IEG Jalisco**

Calzada de los Pirules 71 Col. Ciudad Granja.  
C.P. 45010, Zapopan, Jalisco, México.

 [contacto@ieg.gob.mx](mailto:contacto@ieg.gob.mx)

 **33377-71770**



**IEG**  
Instituto de Información  
Estadística y Geográfica  
de Jalisco

