



**IIEG**

Instituto de Información  
Estadística y Geográfica  
de Jalisco

# **Acatic**

## **Diagnóstico del municipio**

**Agosto 2021**



**Jalisco**  
GOBIERNO DEL ESTADO

# ACATIC

## DIAGNÓSTICO DEL MUNICIPIO

---

Agosto 2021

---

<b>HISTORIA</b> .....	<b>3</b>
Toponimia	
Contexto histórico	
<b>GEOGRAFÍA Y MEDIO AMBIENTE</b> .....	<b>6</b>
Geografía	
Uso de suelo y vegetación	
Áreas naturales protegidas y humedales	
Diversidad ecosistémica	
Sequía	
Precipitación	
Recursos hídricos	
Infraestructura	
<b>DEMOGRAFÍA Y SOCIEDAD</b> .....	<b>25</b>
Aspectos demográficos	
Intensidad migratoria	
Pobreza multidimensional	
Marginación	
Índices sociodemográficos	
<b>ECONOMÍA</b> .....	<b>37</b>
Número de empresas	
Valor agregado censal bruto	
Empleo	
Agricultura y ganadería	
<b>GOBIERNO Y SEGURIDAD</b> .....	<b>43</b>
Desarrollo institucional	
Incidencia delictiva	
Directorio municipal	

[Consulta la información municipal en línea](#)



**IIEG**  
Instituto de Información  
Estadística y Geográfica  
de Jalisco

# Historia

**Acatic**  
**Diagnóstico del municipio**  
**Agosto 2021**



**Jalisco**  
GOBIERNO DEL ESTADO

## Toponimia

El significado de su nombre proviene de la voz náhuatl laka-ti-k que significa “Entre las cañas”, “Lugar de muchas cañas”.

**Figura 1. Acatic, Jalisco.**  
*Localización geográfica.*



**Fuente:** IIEG, Instituto de Información Estadística y Geográfica del Estado de Jalisco, “Mapa General del Estado de Jalisco, 2012”

## Contexto histórico

De sus primeros pobladores se sabe que fueron de la tribu tecuexe, una de las de mayor antigüedad y cuya historia es poco conocida. Ahora se conoce que, además de expertos guerreros eran magníficos agricultores y profundamente religiosos.

En la Estadística de la Provincia de Guadalajara, que data de 1823, se menciona a Acatic como ayuntamiento con la comisaría de Paredones la cual cambiaría su nombre en 1886 por el de El Refugio y en 1970 por el de Villa Gustavo Díaz Ordaz. En 1824 se juró en Acatic la Constitución por el alcalde José Ignacio Aldrete.

Por decreto fechado el 9 de diciembre de 1886, se menciona que se elevó a comisaría política y judicial, en 1890 adquirió la categoría de pueblo y el 25 agosto de 1970 mediante decreto se elevó a la categoría de villa el poblado de Paredones y cambió su denominación, llevando en lo sucesivo el nombre de villa Gustavo Díaz Ordaz. Actualmente es la segunda localidad en importancia en el municipio de Acatic.



**IIEG**  
Instituto de Información  
Estadística y Geográfica  
de Jalisco

# Geografía y Medio Ambiente

**Acatic**  
**Diagnóstico del municipio**  
**Agosto 2021**



**Jalisco**  
GOBIERNO DEL ESTADO

## Geografía

El municipio de Acatic se localiza en la región Altos Sur del estado de Jalisco. Sus municipios colindantes son Cuquío, Zapotlanejo y Tepatitlán de Morelos (ver mapa 1). Tiene una extensión territorial de 327.56 kilómetros cuadrados.

Su cabecera municipal se localiza en las coordenadas 20°46'44.76" latitud norte y -102°54'33.84" de longitud oeste, a una altura de 1,677 metros sobre el nivel del mar (msnm). El territorio municipal, tiene alturas entre los 1,164 y 2,270 msnm; y una pendiente predominantemente plana menor a 5 grados.

La mayor parte del municipio tiene un clima semicálido semihúmedo. La temperatura media anual es de 18.7°C, y su temperatura mínima y máxima promedio oscila entre los 6.2°C y 30.7°C. La precipitación media anual es de 900 milímetros (mm) mientras que la precipitación promedio acumulada es de 731.58 mm.

El municipio está constituido por suelos residuales en su mayor parte y basalto. Los suelos dominantes pertenecen al tipo luvisol y feozem (ver tabla 1).

**Mapa 1. Base**

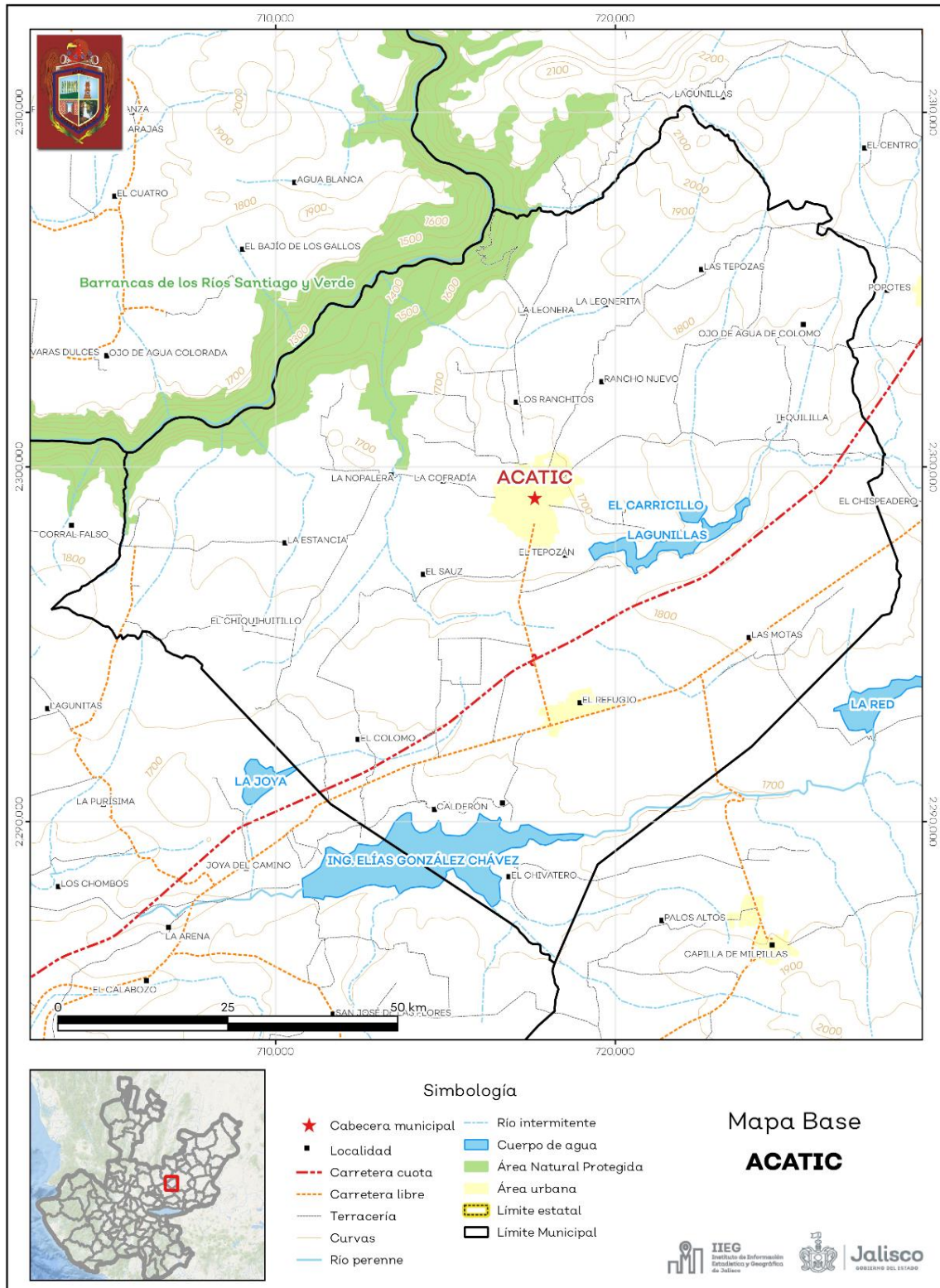

**Fuente:** IIEG, con base en topografía INEGI, CONANP 2015, Marco Geoestadístico INEGI 2020 y Mapa General del Estado de Jalisco 2012



**Tabla 1 Medio físico e infraestructura**

Tabla 1 Medio físico e infraestructura		
Acatic, Jalisco		
Medio físico e infraestructura	Descripción	
Superficie municipal (km <sup>2</sup> )	328	El municipio de Acatic tiene una superficie de 328 km <sup>2</sup> . Por su superficie se ubica en la posición 82 con relación al resto de los municipios del estado.
Altura (msnm)	Mínima municipal	1,164
	Máxima municipal	2,270
	Cabecera municipal	1,677
Pendientes (%)	Planas (< 5°)	78.9
	Lomerío ( 5° - 15°)	14.8
	Montañosas ( > 15°)	6.2
Clima (%)	Semicálido semihúmedo	87.7
	Templado subhúmedo	12.3
Temperatura (°C)	Máxima promedio	30.7
	Mínima promedio	6.2
	Media anual	18.7
Precipitación (mm)	Media anual	900
Geología (%)	Residual	48.2
	Basalto	42.8
	Aluvial	9
Tipo de suelo (%)	Luvisol	54.2
	Feozem	16.2
	Planosol	14.6
	Cambisol	7.4
	Litosol	4.9
	Vertisol	2.7
Cobertura de suelo (%)	Agricultura	83.6
	Asentamiento humano	1.3
	Bosque	4.2
	Cuerpo de agua	2.4
	Pastizal	0.2
	Selva	8.3

**Fuente:** IIEG, con base en: Geología, Edafología, esc. 1:50,000 y Uso de Suelo y Vegetación SVI, esc. 1:250,000, INEGI. Clima, CONABIO. Tomo 1 Geografía y Medio Ambiente de la Enciclopedia Temática Digital de Jalisco. MDE y MDT del conjunto de datos vectoriales, esc. 1:50,000, INEGI. Mapa General del Estado de Jalisco 2012.

## Uso de suelo y vegetación

La cobertura del suelo predominante en el municipio es la agricultura con un 83.6% de su superficie, seguida de la selva con 8.3%, los asentamientos humanos solo ocupan el 1.3% del territorio total (ver mapa 2). La superficie arbórea municipal representa el 7.3% de los cuales el 5.2% corresponde a la vegetación arbórea primaria, la cual no presenta una alteración respecto a su estado natural, y 2.2% a la vegetación arbórea secundaria, que debido a perturbaciones ha sido modificada y muestra un proceso de sucesión vegetal (ver tabla 2).

Tabla 2 Cobertura Arbórea		
Acatic, Jalisco		
Cobertura	Cantidad %	Comentarios
Primaria Arbórea Baja	5.2	
Primaria Arbórea Mediana	0.0	
Primaria Arbórea Alta	0.0	La cobertura arbórea referida está compuesta por los siguientes tipos de vegetación: bosque de coníferas, bosque de encino, bosque mesófilo de montaña, bosque de pino y bosque de táscate, selva caducifolia, selva subcaducifolia, selva de galería, manglar, palmar natural, vegetación hidrófila y vegetación inducida.
Secundaria Arbórea Baja	2.2	
Secundaria Arbórea Mediana	0.0	
Secundaria Arbórea Alta	0.0	
Total Arbórea	7.3	

**Fuente:** IIEG, con información de datos vectoriales de uso del suelo y vegetación, Serie VI, INEGI 2016.

**Mapa 2. Uso de suelo y vegetación**

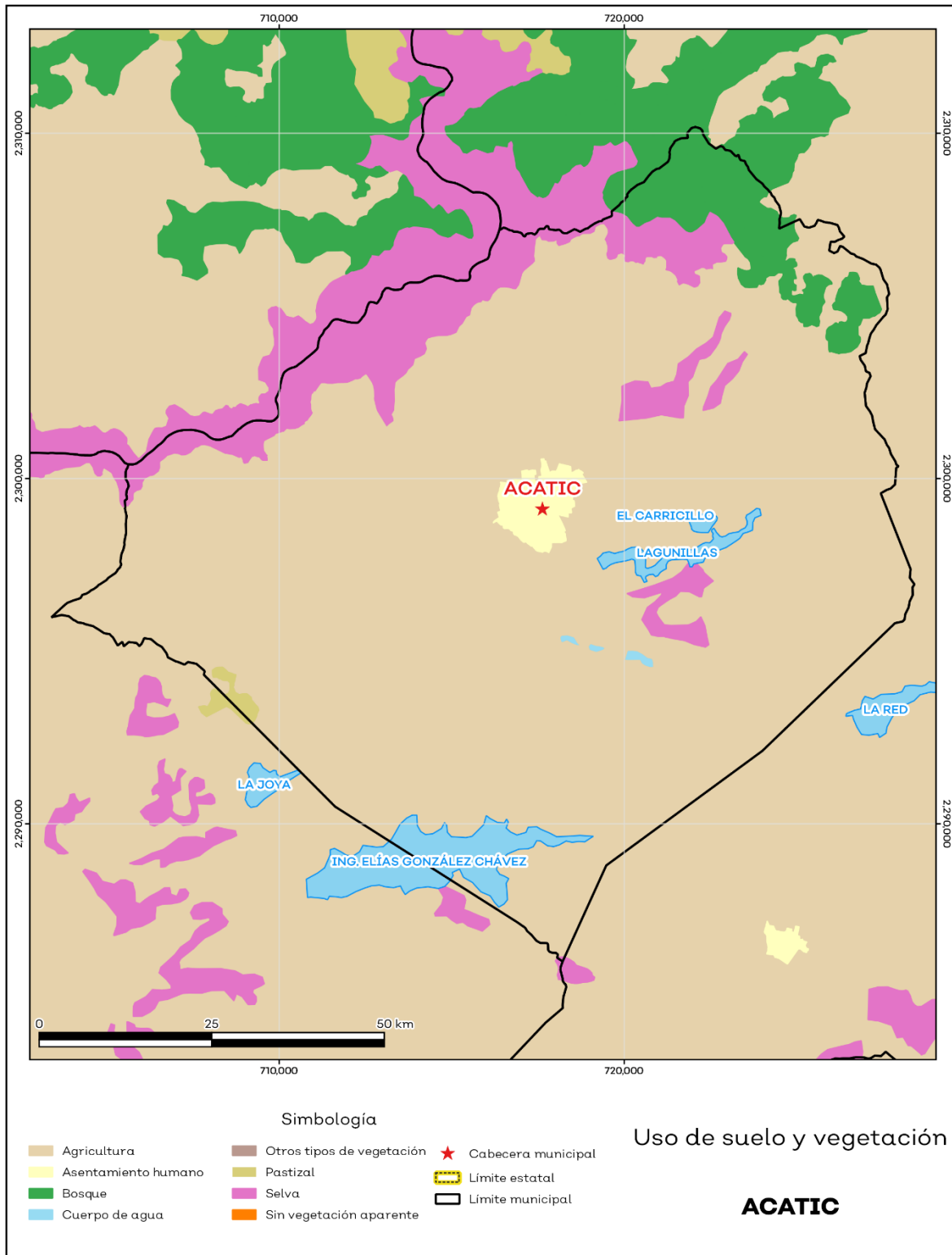

Fuente: IIEG con base en INEGI 2017

## Áreas naturales protegidas y humedales

Acatic alberga 1 área natural protegida con una superficie de 1,994.65 hectáreas (ha) lo que representa el 6.1% de todo el territorio municipal. Además, se cuenta con 2.3% de humedales (ver mapa 3 y tabla 3).

Tabla 3 ANP y humedales		
Acatic, Jalisco		
Áreas Naturales	Cantidad %	Descripción
Áreas Naturales Protegidas	6.1	Barrancas de los Ríos Santiago y Verde
Sitios Ramsar	0.0	Humedales de importancia internacional.
Humedales	2.3	

Fuente: IIEG, con base en CONAGUA 2016, CONANP 2015

**Mapa 3. ANP y humedales**

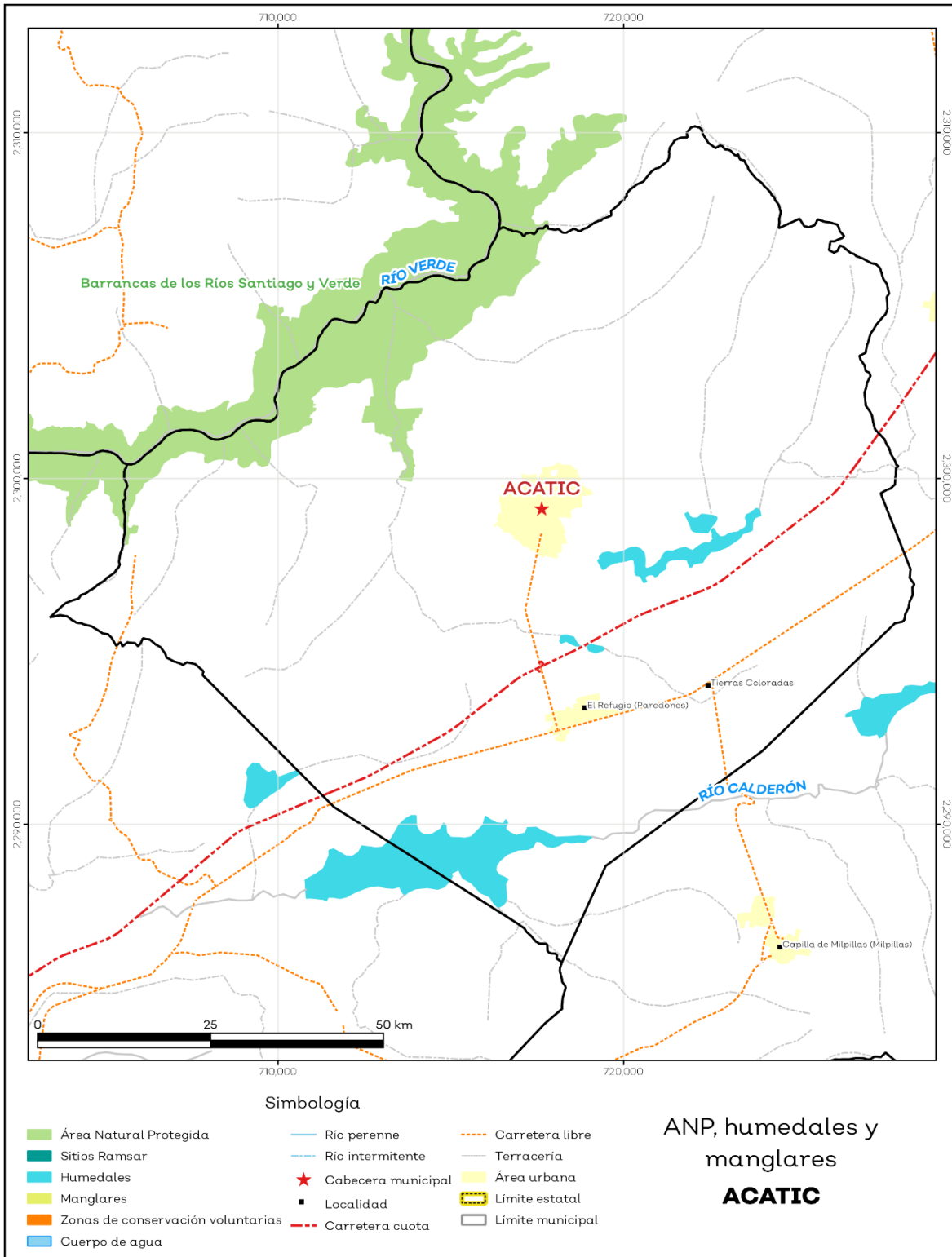

Fuente: IIEG con base en CONAGUA 2016, CONANP 2015

## Diversidad ecosistémica

La diversidad de ecosistemas conforme a la cobertura de usos de suelo y vegetación nos dice que la cobertura de mayor dominancia es agricultura de temporal anual la cual representa el 77.7% municipal, y es catalogada con el rango muy alto a nivel estatal. El inverso del índice de Simpson es de 0.4 y nos indica que entre más se acerca al 1 más diversidad ecosistémica de coberturas de suelo hay. El índice de Shannon es de 1.0, en el cual se considera un valor normal si se está entre 2 y 3, valores por debajo de 2 como bajos en diversidad y superiores a 3 son altos en diversidad de ecosistemas (ver tabla 4).

Tabla 4 Diversidad Ecosistémica		
Acatit, Jalisco		
índice	Cantidad	Comentarios
Inverso de Simpson	0.39	Valor entre más cercano a 1, mayor diversidad ecosistémica de coberturas de uso de suelo y vegetación.
Shannon	0.98	El valor varía entre 0.5 y 5. Valor normal entre 2 y 3, valores superiores a 3 son altos en diversidad, valores por debajo de 2 es baja diversidad de ecosistemas.
Equitatividad de Shannon	0.43	Se acerca a 0 cuando una cobertura domina y se acerca a 1 cuando comparten abundancia las coberturas.
índice	%	Cobertura
Dominancia	77.7	Agricultura de temporal anual

Fuente: IIEG, 2021

## Sequía

El cambio climático en los últimos años ha traído consigo efectos en los territorios, de allí parte a que se analice el fenómeno natural de la sequía y la escasez de los recursos hídricos.

De la superficie dedicada a las actividades agrícolas el 97.6% presentó alguna categoría de sequía en el año 2020 (ver mapa 4 y tabla 5). Las sequías son causadas principalmente por la escasez de precipitaciones pluviales, la cual puede derivar en una insuficiencia de recursos hídricos necesarios para abastecer la demanda existente, por ello su análisis es trascendental.

Tabla 5 Sequía			
Acatit, Jalisco			
Categoría de sequía	Cantidad Agrícola (%)	Cantidad Municipal (%)	Comentarios
Sin sequía	0.9	1.6	
Anormalmente seco	1.4	1.2	Anormalmente seco es una condición de sequedad, no es una categoría de sequía. Se muestran 2 cantidades en porcentajes: la agrícola es el porcentaje de la superficie afectada de las áreas agrícolas conforme a la delimitación de frontera agrícola; y el porcentaje municipal se refiere a toda la superficie del municipio sin importar la cobertura de uso de suelo y vegetación sin incluir los cuerpos de agua.
Sequía moderada	7.5	8.0	
Sequía severa	16.8	20.3	
Sequía extrema	68.4	60.8	
Sequía excepcional	4.9	5.8	

Fuente: IIEG con base en imágenes Landsat 2020

**Mapa 4. Índice de sequía de diferencia normalizado**

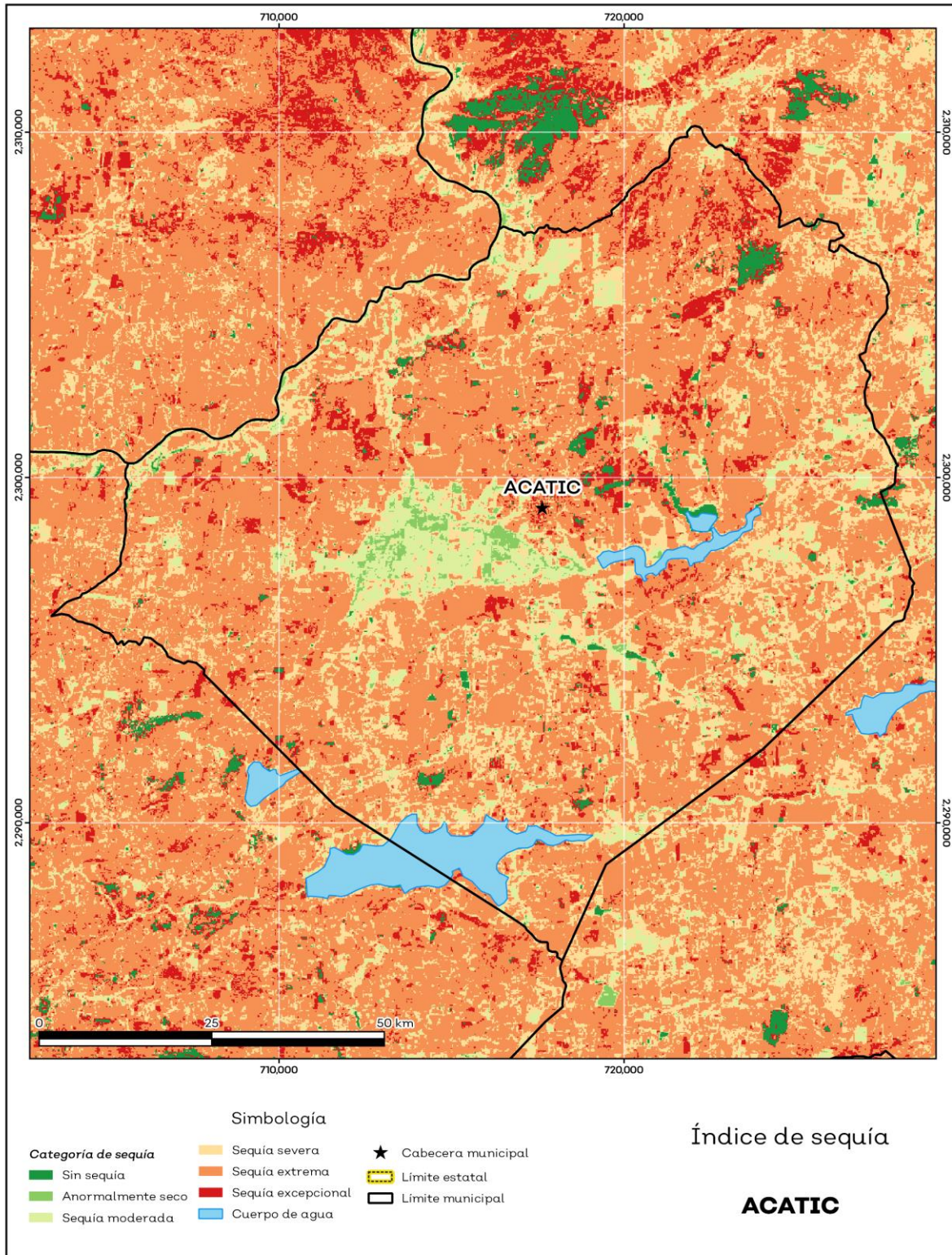

Fuente: IIEG con base en imágenes Landsat 2020

## Precipitación

Del análisis de la precipitación media mensual histórica con registros hasta el 2019 del municipio Acatic tenemos que la precipitación acumulada promedio es de 731.58 mm; la media del mes de enero es de 30.46 mm, la mínima de 19.01 mm y la máxima de 39.00 mm; mientras que en julio la precipitación media es de 113.93 mm, la mínima de 84.00 mm y máxima de 209.96 mm (ver mapa 5 y tabla 6).

**Tabla 6 Precipitación media mensual y acumulada**

Acatic, Jalisco				
Mes	Promedio (mm)	Mínima (mm)	Máxima (mm)	Comentarios
Enero	30.5	19.0	39.0	
Febrero	33.3	22.0	42.0	
Marzo	39.9	14.0	55.0	
Abril	45.4	15.0	64.0	
Mayo	52.5	26.0	71.9	
Junio	91.6	79.6	136.0	
Julio	113.9	84.0	210.0	Registros de precipitación histórica media mensual.
Agosto	107.5	82.8	220.9	
Septiembre	85.2	66.0	168.0	
Octubre	50.3	42.6	74.0	
Noviembre	28.5	10.0	39.0	
Diciembre	27.0	14.0	37.0	
Acumulada	731.6	610.7	931.0	Registros de precipitación histórica acumulada.

**Fuente:** IIEG con base en datos de precipitación de 1882-2019 del SMN



**Mapa 5. Precipitación histórica acumulada**

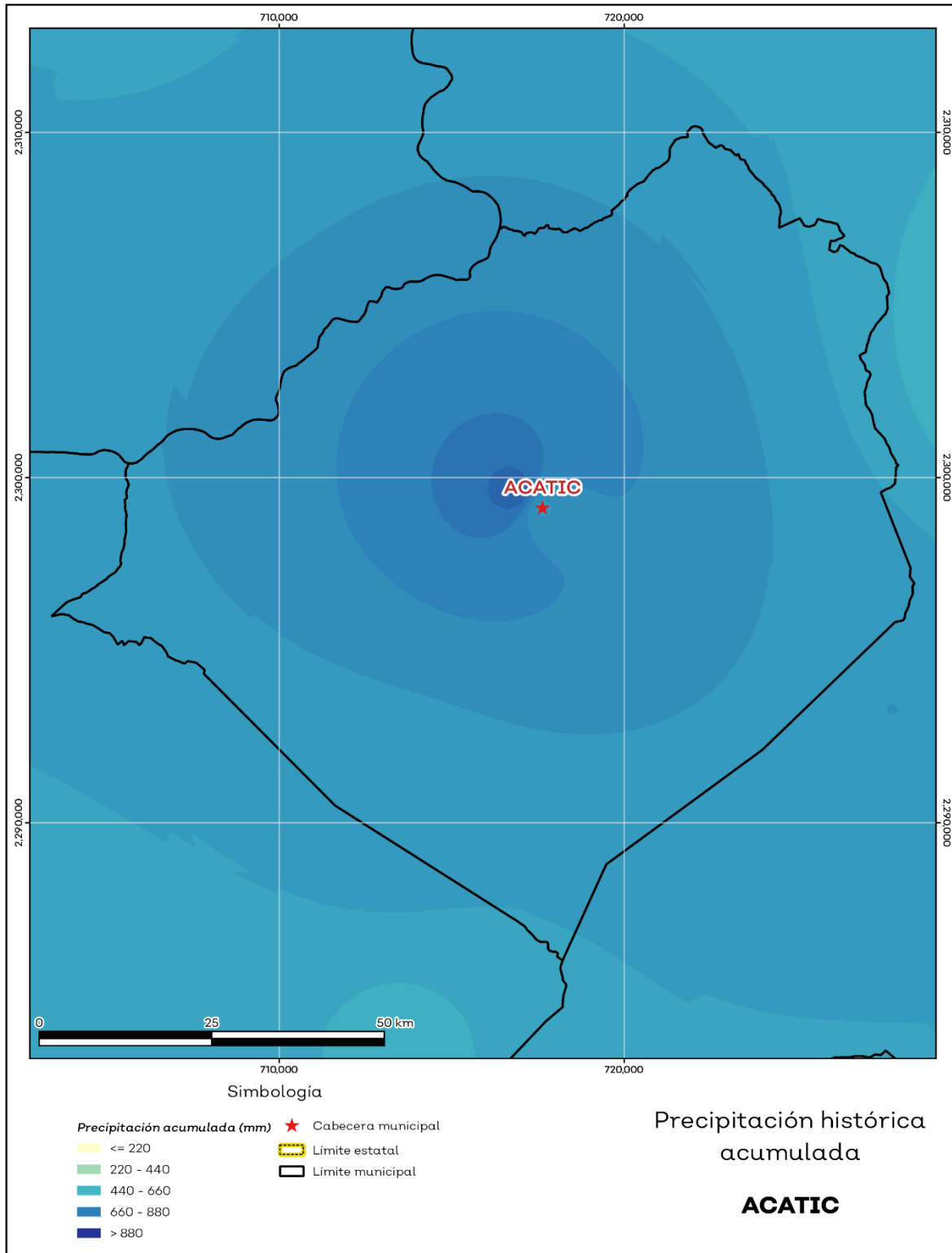

Fuente: IIEG con base en datos de precipitación de 1882-2019 del SMN

## Recursos hídricos

Los tipos de recursos hídricos del municipio están constituidos por aguas subterráneas, ríos y lagos. El territorio está ubicado dentro de 4 acuíferos de los cuales el 99.4% no tienen disponibilidad y el 0.5% se encuentra con disponibilidad de agua subterránea (ver mapa 6 y tabla 7).

Tabla 7 Acuíferos		
Acatic, Jalisco		
Estatus	Cantidad %	Comentarios
Con disponibilidad	0.6	
Sin disponibilidad	99.4	Reporte de CONAGUA del estatus del acuífero hasta el 2020.
No sobreexplotado	25.5	
Sobreexplotado	74.5	

**Fuente:** IIEG con base en CONAGUA 2021

**Mapa 6. Acuíferos**

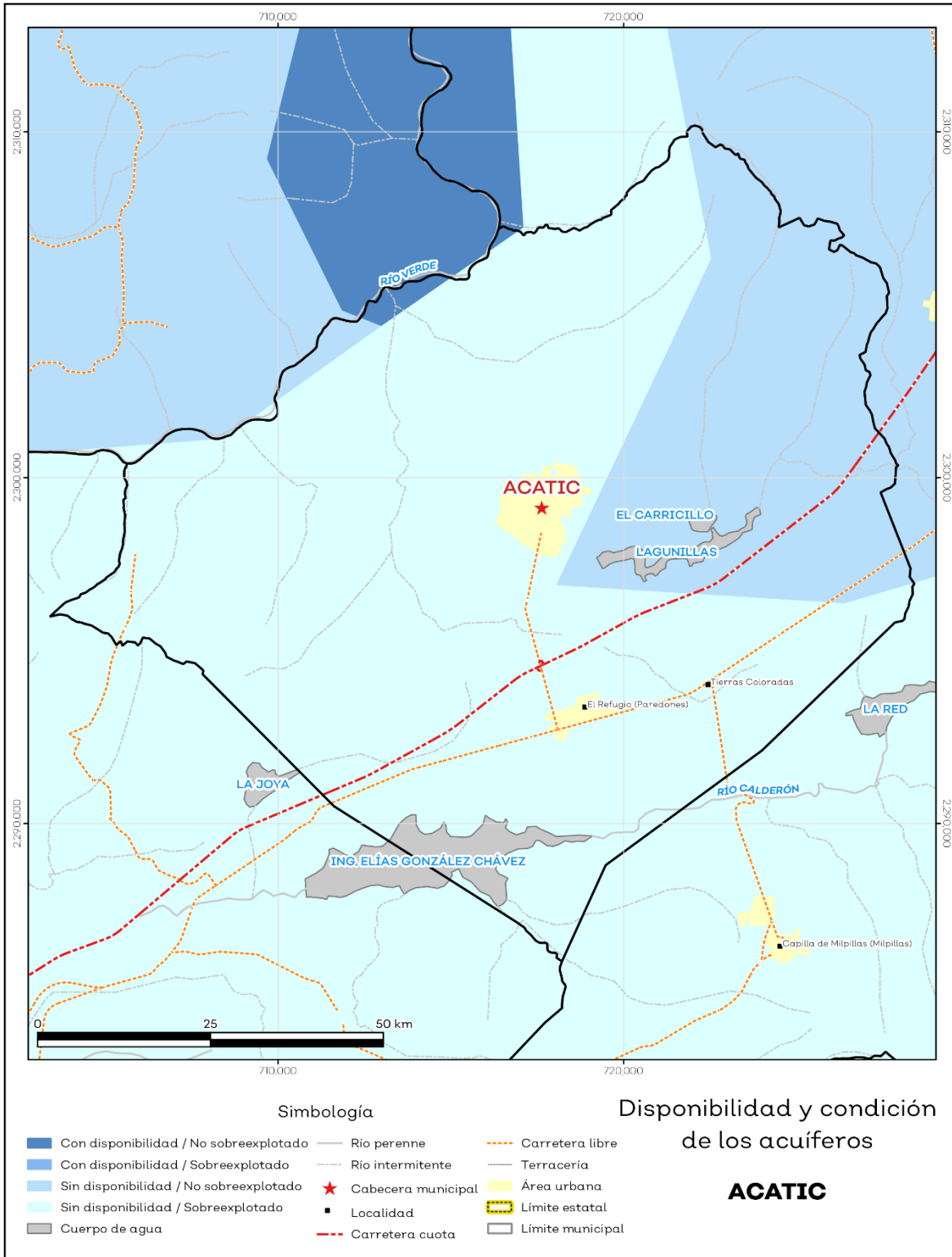

Fuente: IIEG con base en CONAGUA 2021

El territorio municipal está dentro de las cuencas Río Santiago 1, Río Verde 2 de las cuales el 100.0% tienen disponibilidad y el 0.0% presentan déficit de disponibilidad de agua superficial (ver mapa 7 y tabla 8).

Tabla 8 Cuencas		
Acatic, Jalisco		
Estatus	Cantidad %	Comentarios
Con disponibilidad	100.0	
Sin disponibilidad	0.0	
Tipos de Ordenamiento	Cantidad %	
Reserva	100.0	Reporte de CONAGUA del estatus de cuencas hasta el 2020.
Veda	0.0	
Veda y reglamento	0.0	
Veda, reserva y reglamento	0.0	
Cuenca sin ordenamiento superficial	0.0	

**Fuente:** IIEG con base en CONAGUA 2021

**Mapa 7. Cuencas**

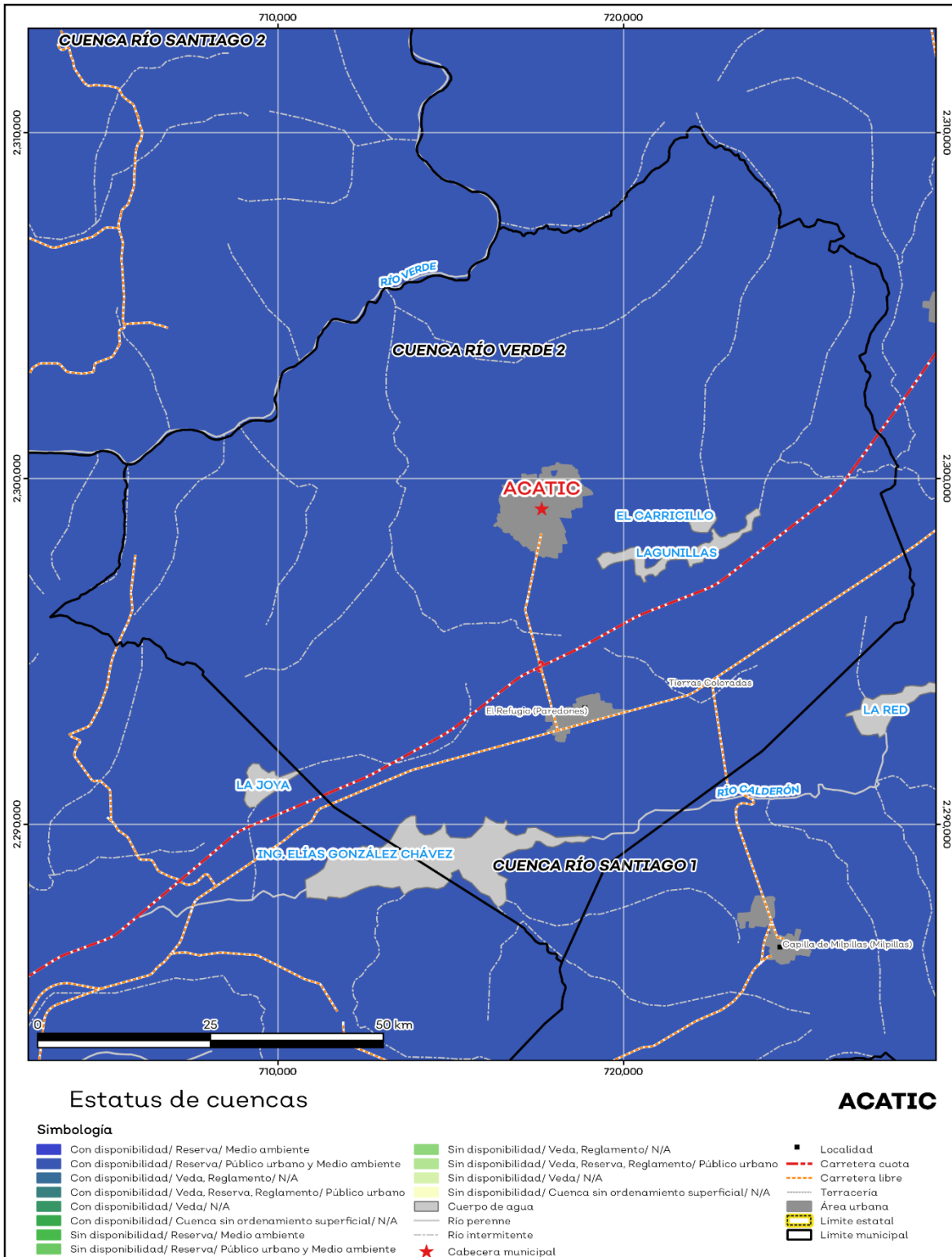

Fuente: IIEG con base en CONAGUA 2021

## Erosión potencial

La erosión potencial que pronostica la pérdida de suelo como consecuencia de la influencia del relieve, el viento y el agua, nos indica que en el municipio se tienen en su mayoría pérdidas de suelo de 0 - 5 t/ha. año catalogadas como erosión muy baja (ver mapa 8 y tabla 9).

Tabla 9 Erosión potencial			
Acatic, Jalisco			
Pérdidas de suelo t/ha.año	Clasificación	Cantidad %	Comentarios
0	Zonas no susceptibles al proceso erosivo, como pueden ser espacios urbanos, carreteras o embalses.	0.0	
0 a 5	Zonas con niveles de erosión muy bajos y pérdidas de suelo tolerables. No hay erosión neta.	81.7	
5 a 10	Zonas con niveles de erosión bajos y pérdidas de suelo que puede ser tolerables. Probablemente no hay erosión neta.	6.7	
10 a 25	Zonas con procesos erosivos leves. Existe erosión, aunque no es apreciable a simple vista.	5.4	En el cálculo no se incluyeron los cuerpos de agua por considerarse zonas no susceptibles al proceso erosivo.
25 a 50	Zonas con procesos erosivos moderados. Existe erosión, aunque puede no ser apreciable a simple vista.	2.6	
50 a 100	Zonas con procesos erosivos graves. Existe erosión y es apreciable a simple vista.	1.1	
100 a 200	Zonas con procesos erosivos muy graves. Existe erosión y es manifiesta a simple vista.	0.2	
Más de 200	Zonas con procesos erosivos extremos. Existe erosión y es evidente a simple vista.	0.0	

**Fuente:** IIEG; con base en datos de precipitación de 1882-2019 del SMN, Modelo digital de elevaciones INEGI 2013, FAO 2003.

**Mapa 8. Erosión potencial**

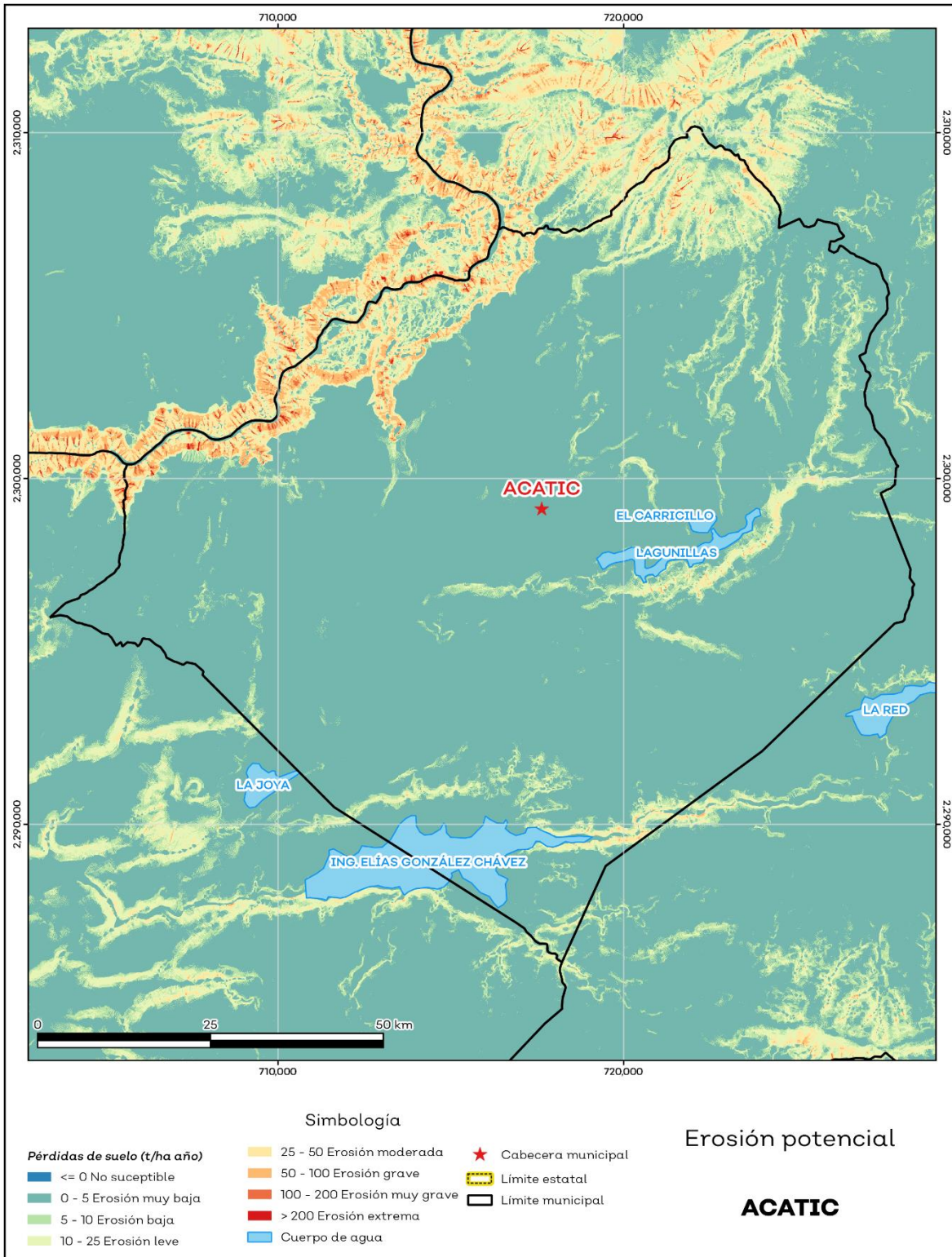

Fuente: IIEG; con base en datos de precipitación de 1882-2019 del SMN, Modelo digital de elevaciones INEGI 2013, FAO 2003.

## Infraestructura

Por último, el municipio cuenta con 16 servicios públicos, de los cuales destacan 27 escuelas, seguido de 12 templos e instalaciones deportivas o recreación con 8 (ver tabla 10).

Tabla 10 Infraestructura		
Acatic, Jalisco		
Infraestructura	Descripción	
Infraestructura (km)	Carreteras	49.6
	Caminos	151
El municipio se encuentra en el segundo lugar de la región Altos Sur, registrando grado alto de conectividad en caminos y carreteras.		
Tipo de servicios	Cantidad	Comentarios
Aeródromo Civil	0	
Cementerio	2	
Centro Comercial	0	
Centro de Asistencia Médica	2	
Escuela	27	
Estación de Transporte Terrestre	0	
Instalación de Comunicación	0	
Instalación de Servicios	0	La información presentada en esta tabla corresponde a los servicios concentrados en localidades mayores a 2,500 habitantes.
Instalación Deportiva o Recreativa	8	
Instalación Diversa	0	
Instalación Gubernamental	1	
Mercado	1	
Plaza	5	
Pozo	1	
Tanque de Agua	2	
Templo	12	

**Fuente:** IIEG con base en Red Nacional de Caminos INEGI 2019. Mapa General del Estado de Jalisco 2012. Marco Geoestadístico Nacional, servicios e información complementaria, INEGI 2020.





**IIEG**  
Instituto de Información  
Estadística y Geográfica  
de Jalisco

# Demografía y Sociedad

**Acatic**  
**Diagnóstico del municipio**  
**Agosto 2021**



**Jalisco**  
GOBIERNO DEL ESTADO

## Aspectos Demográficos

El municipio de Acatic pertenece a la Región Altos sur, su población en 2020, según el Censo de Población y Vivienda 2020, era de 23,175 personas; 49.1 por ciento hombres y 50.9 por ciento mujeres; los habitantes del municipio representaban el 5.6 por ciento del total regional (ver tabla 1). Comparando este monto poblacional con el del año 2015, se obtiene que la población municipal aumentó un 7.64 por ciento en cinco años.

Tabla 1 Población por sexo, porcentaje en el municipio						
Acatic, Jalisco						
Clave	Municipio	Población total 2015	Población 2020			
			Total	Porcentaje en el municipio	Hombres	Mujeres
001	Acatic	21,530	23,175	100%	11,383	11,792

Fuente: IIEG con base en INEGI, Censo de Población y Vivienda 2020 y Encuesta Intercensal 2015.

El municipio en 2020 contaba con 94 localidades, de éstas, 9 eran de dos viviendas y 17 de una. La localidad de Acatic es la más poblada con 13,033 personas, y representa el 56.2% de la población; le siguen El Refugio (Paredones) con el 12.5%, Tierras Coloradas con el 8.6%, Acatic (Colonia la Prepa) con el 2.4% y Santa Rita con el 1.7% del total municipal (ver tabla 2).

Tabla 2 Población por sexo, porcentaje en el municipio						
Acatic, Jalisco						
Clave	Municipio/Localidad	Población total 2010	Población 2020			
			Total	Porcentaje en el municipio	Hombres	Mujeres
0001	Acatic	21,206	23,175	100.0	11,383	11,792
0001	Acatic	11,890	13,033	56.2	6,336	6,697
0054	El Refugio (Paredones)	2,425	2,894	12.5	1,425	1,469
0063	Tierras Coloradas	1,546	1,988	8.6	971	1,017
0142	Acatic (Colonia la Prepa)	402	565	2.4	284	281
0066	Santa Rita	289	403	1.7	200	203

Fuente: IIEG, con base en INEGI, Censos y conteos nacionales, 2010-2020.

## Intensidad migratoria

El estado de Jalisco tiene una añeja tradición migratoria a Estados Unidos que se remonta hacia finales del siglo XIX. Se estima que 1.4 millones de personas nacidas en Jalisco habitan en Estados Unidos y que alrededor de 2.6 millones de personas nacidas en aquel país son hijos de padres jaliscienses.

De acuerdo al índice de intensidad migratoria calculado por el Consejo Nacional de Población (CONAPO) con datos del censo de población de 2010 del INEGI, Jalisco tiene un grado alto de intensidad migratoria, y tiene el lugar decimotercero entre las entidades federativas del país con mayor intensidad migratoria.

**Mapa 1 Grado de Intensidad migratoria a Estados Unidos. Jalisco, 2010**

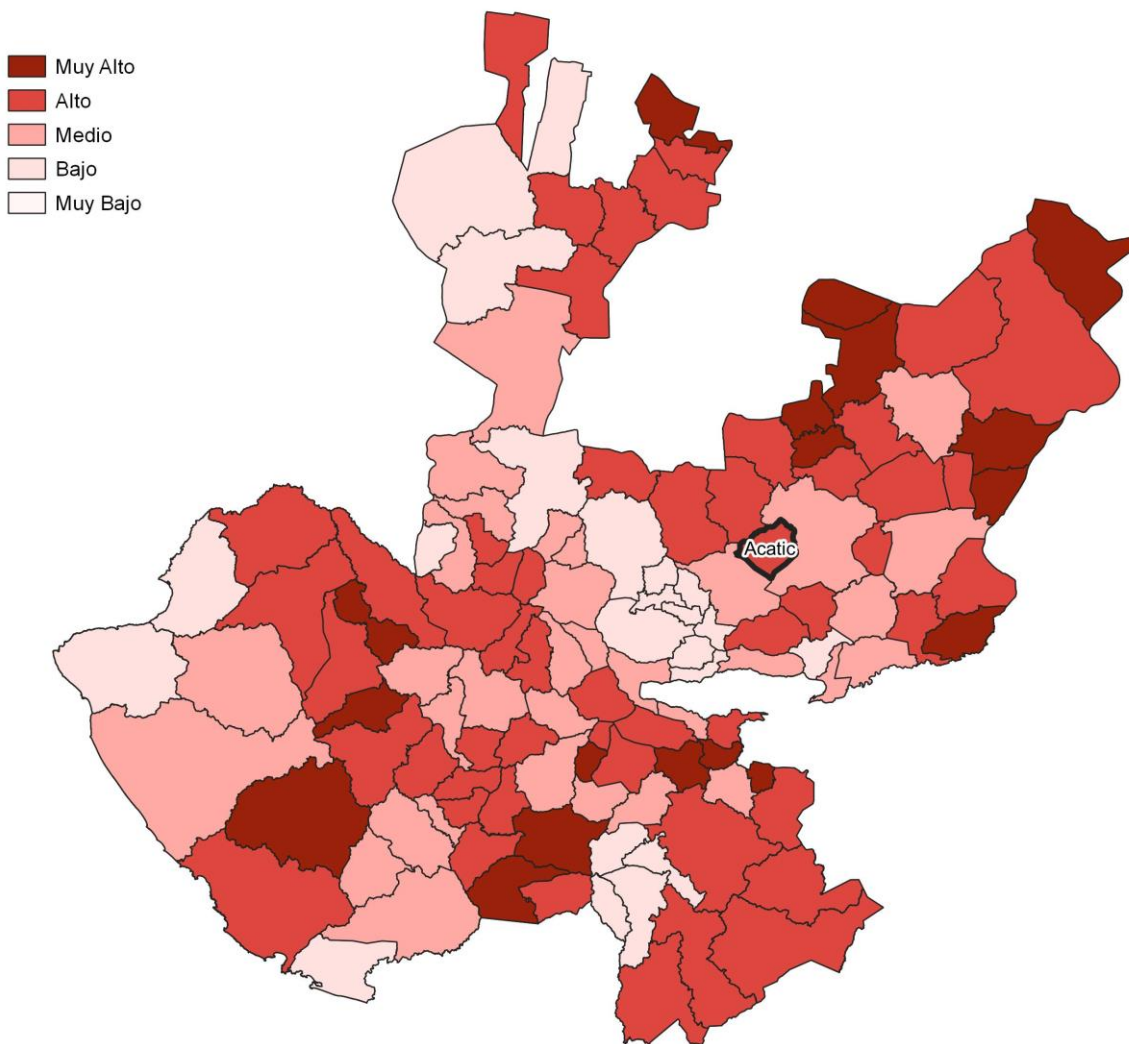

**Fuente:** IIEG, con base en estimaciones del CONAPO, 2010

Los indicadores de este índice señalan que en Acatic el 10.96 por ciento de las viviendas del municipio se recibieron remesas en 2010, en un 6.44 por ciento se reportaron emigrantes del quinquenio anterior (2005-2010), en el 3.17 por ciento se registraron migrantes circulares del quinquenio anterior, así mismo el 5.79 por ciento de las viviendas contaban con migrantes de retorno del quinquenio anterior (ver tabla 3).

Tabla 3 Índice y grado de intensidad migratoria e indicadores socioeconómicos	
Acatic, 2010	
Índice y grado de intensidad migratoria e indicadores socioeconómicos	Valores
Índice de intensidad migratoria	1.0427
Grado de intensidad migratoria	alto
Total de viviendas	5202
% Viviendas que reciben remesas	10.96
% Viviendas con emigrantes en Estados Unidos del quinquenio anterior	6.44
% Viviendas con migrantes circulares del quinquenio anterior	3.17
% Viviendas con migrantes de retorno del quinquenio anterior	5.79
Lugar que ocupa en el contexto estatal	49
Lugar que ocupa en el contexto nacional	383

**Fuente:** IIEG, con base en estimaciones del CONAPO con base en el INEGI, muestra del diez por ciento del Censo de Población y Vivienda 2010.

Cabe señalar que en el cálculo previo del índice de intensidad migratoria, que fue en el año 2000, la unidad de observación eran los hogares y Acatic ocupaba el lugar 19 con grado muy alto, donde el porcentaje de hogares que recibieron remesas fue del 13.82 %, hogares con emigrantes en Estados Unidos del quinquenio anterior 15.26%, mientras que el 6.49% de los hogares tenían migrantes circulares del quinquenio anterior y 6.51% migrantes de retorno (ver tabla 4).

**Tabla 4 Índice y grado de intensidad migratoria e indicadores socioeconómicos**

Acatic, 2000	
Índice y grado de intensidad migratoria e indicadores socioeconómicos	Valores
Índice de intensidad migratoria	2.18212
Grado de intensidad migratoria	muy alto
Total de hogares	4 024
% Hogares que reciben remesas	13.82
% Hogares con emigrantes en Estados Unidos del quinquenio anterior	15.26
% Hogares con migrantes circulares del quinquenio anterior	6.49
% Hogares con migrantes de retorno del quinquenio anterior	6.51
Lugar que ocupa en el contexto estatal	19

**Fuente:** IIEG, con base en datos del Consejo Nacional de Población. Colección: Índices Sociodemográficos. Diciembre de 2001.

## Pobreza multidimensional

La pobreza, está asociada a condiciones de vida que vulneran la dignidad de las personas, limitan sus derechos y libertades fundamentales, impiden la satisfacción de sus necesidades básicas e imposibilitan su plena integración social. De acuerdo con esta concepción, una persona se considera en situación de pobreza multidimensional cuando sus ingresos son insuficientes para adquirir los bienes y los servicios que requiere para satisfacer sus necesidades y presenta carencia en al menos uno de los siguientes seis indicadores: rezago educativo, acceso a los servicios de salud, acceso a la seguridad social, calidad y espacios de la vivienda y servicios básicos en la vivienda.

La nueva metodología para medir el fenómeno de la pobreza fue desarrollada por el Consejo Nacional de Evaluación de la Política de Desarrollo Social (CONEVAL) y permite profundizar en el estudio de la pobreza, ya que además de medir los ingresos, como tradicionalmente se realizaba, se analizan las carencias sociales desde una óptica de los derechos sociales. Estos componentes permitirán dar un seguimiento puntual de las carencias sociales y al bienestar económico de la población, además de proporcionar elementos para el diagnóstico y seguimiento de la situación de la pobreza en nuestro país, desde un enfoque novedoso y consistente con las disposiciones legales aplicables y que retoma los desarrollos académicos recientes en materia de medición de la pobreza. En términos generales de acuerdo a su ingreso y a su índice de privación social se proponen la siguiente clasificación:

**Pobres multidimensionales.** - Población con ingreso inferior al valor de la línea de bienestar y que padece al menos una carencia social.

**Vulnerables por carencias sociales.** - Población que presenta una o más carencias sociales, pero cuyo ingreso es superior a la línea de bienestar.

**Vulnerables por ingresos.** - Población que no presenta carencias sociales y cuyo ingreso es inferior o igual a la línea de bienestar.

**No pobre multidimensional y no vulnerable.** - Población cuyo ingreso es superior a la línea de bienestar y que no tiene carencia social alguna.

**Tabla 5 Pobreza Multidimensional**

<b>Acatic, 2010-2015</b>						
<b>Indicadores de incidencia</b>	<b>Porcentaje</b>		<b>Personas</b>		<b>Carencias promedio</b>	
	<b>2010</b>	<b>2015</b>	<b>2010</b>	<b>2015</b>	<b>2010</b>	<b>2015</b>
<b>Pobreza multidimensional</b>						
Población en situación de pobreza multidimensional	45.8	36.6	11,024	7,433	2.2	2.0
Población en situación de pobreza multidimensional moderada	39.7	33.2	9,551	6,736	2.1	1.8
Población en situación de pobreza multidimensional extrema	6.1	3.4	1,473	697	3.4	3.4
Población vulnerable por carencias sociales	45.0	42.5	10,814	8,623	2.2	1.9
Población vulnerable por ingresos	3.1	5.6	745	1,134		
Población no pobre multidimensional y no vulnerable	6.1	15.4	1,468	3,120		
<b>Privación social</b>						
Población con al menos una carencia social	90.8	79.1	21,837	16,056	2.2	1.9
Población con al menos tres carencias sociales	32.6	17.7	7,852	3,592	3.4	3.4
<b>Indicadores de carencias sociales</b>						
Rezago educativo	39.8	35.6	9,563	7,237	2.7	2.3
Acceso a los servicios de salud	33.7	16.8	8,102	3,419	2.9	2.7
Acceso a la seguridad social	73.0	62.0	17,557	12,601	2.4	2.1
Calidad y espacios de la vivienda	5.6	5.5	1,354	1,116	3.4	3.2
Acceso a los servicios básicos en la vivienda	40.2	19.4	9,659	3,945	2.7	2.7
Acceso a la alimentación	11.3	11.2	2,717	2,275	3.2	2.8
<b>Bienestar</b>						
Población con un ingreso inferior a la línea de bienestar mínimo	18.6	12.2	4,476	2,471	2.2	1.9
Población con un ingreso inferior a la línea de bienestar	48.9	42.2	11,769	8,567	2.1	1.7

**Fuente:** Elaborado por el IIEG con base en estimaciones del CONEVAL con base en el MCS-ENIGH 2010, la muestra del Censo de Población y Vivienda 2010, el Modelo Estadístico 2015 para la continuidad del MCS-ENIGH y la Encuesta Intercensal 2015.

En la tabla 5 se muestran los datos actualizados a 2015 del porcentaje y número de personas en situación de pobreza, vulnerable por carencias sociales, vulnerable por ingresos; no pobre y no vulnerable. En Acatic el 36.6 por ciento de la población se encuentra en situación de pobreza, es decir, 7,433 personas comparten esta situación en el municipio, así mismo el 42.5 por ciento (8,623 personas) de la población es vulnerable por carencias sociales; el 5.6 por ciento es vulnerable por ingresos y 15.4 por ciento es no pobre y no vulnerable.

Es importante agregar que en 2010 el 6.1 por ciento de la población de Acatic presentó pobreza extrema, para el 2015 disminuyó a 3.4 por ciento, es decir, 697 personas (2015); por otro lado, en 2010 un 39.7 por ciento de la población estaba en pobreza moderada (9,551 personas) y para 2015 disminuyó su porcentaje a 33.2 por ciento, en datos absolutos disminuyó a 6,736 habitantes.

De los indicadores de carencias sociales en 2015, destaca que el indicador acceso a la seguridad social es el más alto con un 62 por ciento, que en términos relativos se trata de 12,601 habitantes. El que menos porcentaje acumula es el de calidad y espacios de la vivienda, con el 5.5 por ciento.

**Mapa 2 Porcentaje de población con pobreza multidimensional por municipio. Jalisco, 2015**

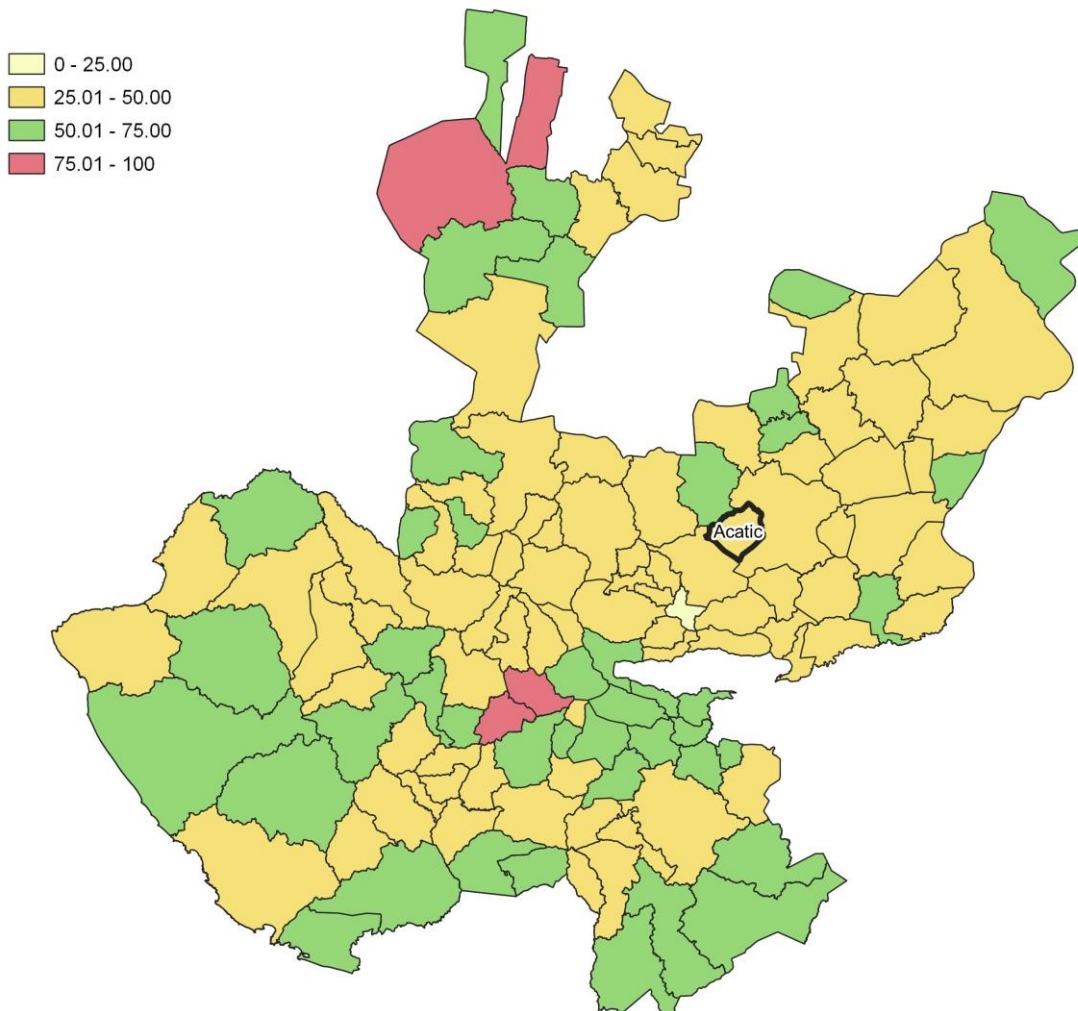

**Fuente:** IIEG, con base en estimaciones del CONEVAL con base en el Modelo Estadístico 2015 para la continuidad del MCS-ENIGH y la Encuesta Intercensal 2015.



## Marginación

La construcción del índice para las entidades federativas, regiones y municipios considera cuatro dimensiones estructurales de la marginación: falta de acceso a la educación (población analfabeta de 15 años o más y población sin primaria completa de 15 años o más); residencia en viviendas inadecuadas (sin disponibilidad de agua entubada, sin drenaje ni servicio sanitario exclusivo, con piso de tierra, sin disponibilidad de energía eléctrica y con algún nivel de hacinamiento); percepción de ingresos monetarios insuficientes (ingresos hasta 2 salarios mínimos) y residir en localidades pequeñas con menos de 5 mil habitantes. En la tabla 6 se presentan los indicadores que componen el índice de marginación para el 2020 del municipio. En donde se ve que Acatic cuenta con un grado de marginación Muy Bajo, y que la mayoría de sus carencias son ligeramente similares a las del promedio estatal; destaca que la población de 15 años o más sin educación básica es de 52.71 por ciento, y que el 66.1 por ciento de la población gana menos de dos salarios mínimos.

**Mapa 3 Índice de marginación por municipio. Jalisco, 2015**

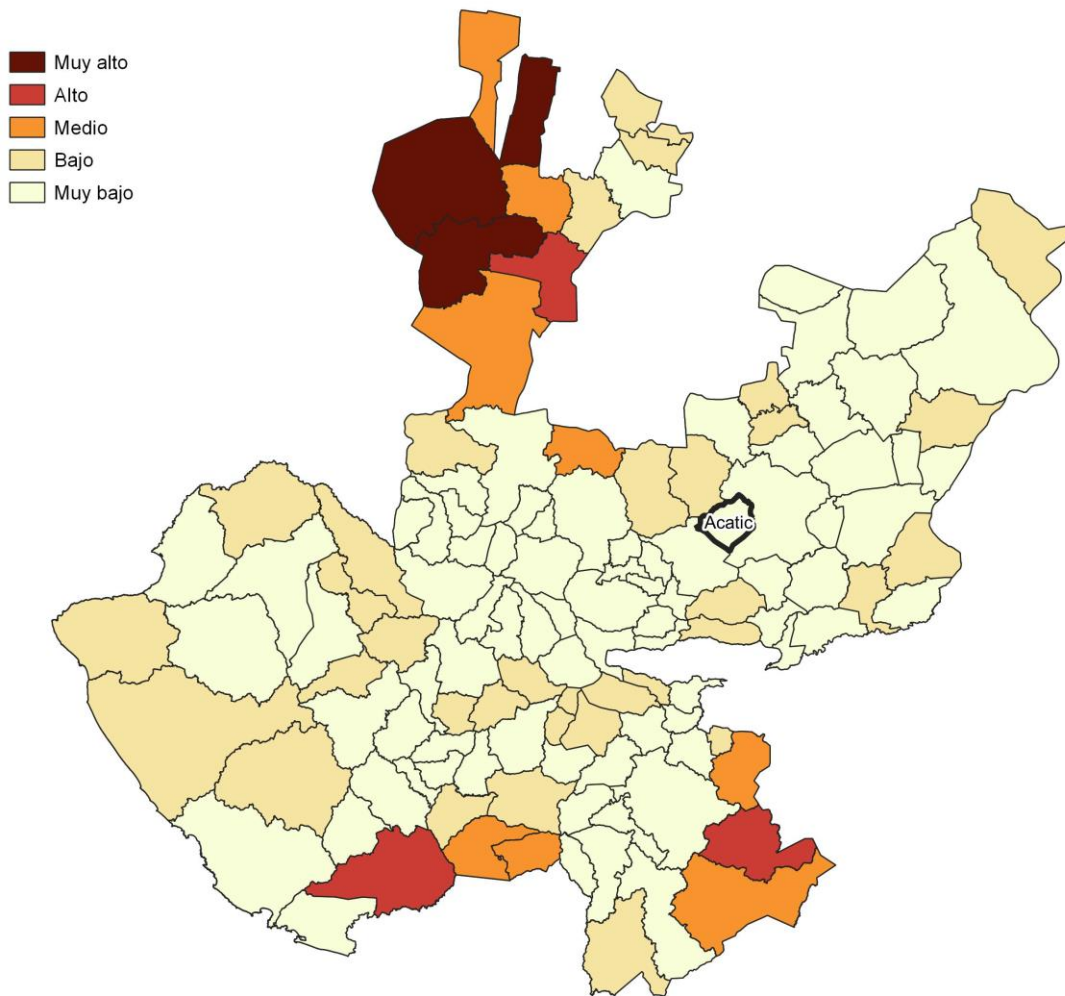

**Fuente:** IIEG, con base en estimaciones del CONAPO, 2015

Las principales localidades del municipio tienen en su mayoría un grado de marginación muy bajo. En particular se ve que Santa Rita tiene los más altos porcentajes de población sin primaria completa (71.7%) y analfabeta (16.2%), Acatic tiene los más bajos porcentajes de población sin primaria completa (48.6%), por su parte El Refugio (Paredones) presenta los más bajos porcentajes de población analfabeta con 5.3% (ver tabla 6).

Tabla 6 Grado de marginación e indicadores sociodemográficos							
Acatic, 2020							
Municipio / Localidad		Grado	% Población de 15 años o más analfabeta	% Población de 15 años o más sin educación básica	% Población en localidades con menos de 5000 habitantes	% Población ocupada con ingreso de hasta 2 salarios mínimos	% Viviendas particulares habitadas que no disponen de refrigerador
Clave	Nombre						
	Jalisco	Muy Bajo	2.9	29.5	16.2	55.9	
001	Acatic	Muy Bajo	7.2	52.7	43.8	66.1	
1	Acatic	Muy bajo	7.1	48.6			3.9
54	El Refugio (Paredones)	Muy bajo	5.3	50.3			1.7
63	Tierras Coloradas	Muy bajo	6.4	58.8			3
142	Acatic (Colonia la Prepa)	Muy bajo	7.3	51.7			5
66	Santa Rita	Medio	16.2	71.7			5

\* Para el cálculo de los índices estatales y municipales, estos indicadores corresponden a los porcentajes de ocupantes en viviendas.

**Fuente:** Elaborado por el IIEG con base en CONAPO, índice de marginación por localidad, 2020.

Respecto a las carencias en la vivienda, la localidad de Acatic (Colonia la Prepa) tiene los más altos porcentajes de viviendas sin excusado con el 2.1%; del mismo modo la localidad de Acatic (Colonia la Prepa) tiene los más altos porcentajes de viviendas sin energía eléctrica con el 0.2%; por otra parte, la localidad de Santa Rita tiene los más altos porcentajes de viviendas sin agua entubada con el 54.3%; a su vez la localidad de Acatic tiene los más altos porcentajes de viviendas con piso de tierra con el 1.3%; finalmente, las localidades de Acatic (Colonia la Prepa) y Santa Rita comparten los más altos porcentajes de viviendas sin refrigerador con el 5% (ver tabla 7).

**Tabla 7 Grado de marginación e indicadores sociodemográficos**

Acatic, 2010							
Municipio / Localidad		Grado	% Viviendas particulares habitadas sin excusado*	% Viviendas particulares habitadas sin energía eléctrica*	% Viviendas particulares habitadas sin disponibilidad de agua entubada*	**Promedio de ocupantes por cuarto en viviendas particulares habitadas	% Viviendas particulares habitadas con piso de tierra
Clave	Nombre						
	Jalisco	Muy Bajo	0.6	0.3	0.8	14.0	1.7
<b>001</b>	<b>Acatic</b>	<b>Muy Bajo</b>	<b>0.7</b>	<b>0.2</b>	<b>3.8</b>	<b>17.5</b>	<b>1.0</b>
1	Acatic	Muy bajo	0.2	0.1	0.5	23.2	1.3
54	El Refugio (Paredones)	Muy bajo	0.0	0.1	1.4	22.7	0.3
63	Tierras Coloradas	Muy bajo	0.0	0.0	1.2	21.1	0.6
142	Acatic (Colonia la Prepa)	Muy bajo	2.1	0.2	3.2	25.7	1.1
66	Santa Rita	Medio	2.0	0.0	54.3	29.5	1.2

\* Para el cálculo de los índices estatales y municipales, estos indicadores corresponden a los porcentajes de ocupantes en viviendas.

\*\* Para el dato estatal y municipal se considera el porcentaje de viviendas con algún nivel de hacinamiento

**Fuente:** IIEG, con base en CONAPO, Índices de marginación por entidad federativa, municipal y a nivel localidad, 2010 Índices sociodemográficos

Nota: El dato del estado y del municipio es 2015

## Índices Sociodemográficos

A manera de recapitulación, el municipio de Acatic en 2020, ocupaba a nivel estatal el lugar 54 en el índice de marginación con un grado muy bajo, en pobreza multidimensional se localiza en el lugar 102, con el 33.2 por ciento de su población en pobreza moderada y 3.4 por ciento en pobreza extrema; y en cuanto al índice de intensidad migratoria el municipio tiene un grado alto y ocupa el lugar 49 entre todos los municipios del estado (ver tabla 8).

Tabla 8 Población total, grado de marginación e intensidad migratoria y situación de pobreza									
Acatic									
Clave	Municipio	Población	Marginación 2020		Pobreza Multidimensional 2015			Intensidad Migratoria 2010	
			Grado	Lugar	Moderada	Extrema	Lugar	Grado	Lugar
14	Jalisco	8,348,151	Muy Bajo	28	28.4	3.0	7	Alto	13
001	Acatic	23,175	Muy Bajo	54	33.2	3.4	102	Alto	49
008	Arandas	80,609	Muy Bajo	89	38.9	2.9	85	Medio	87
046	Jalostotitlán	32,678	Muy Bajo	97	38.5	3.7	84	Alto	46
048	Jesús María	18,982	Bajo	34	39.0	5.3	72	Alto	41
060	Mexxicacán	5,307	Bajo	33	62.5	3.0	9	Muy Alto	4
074	San Julián	16,792	Muy Bajo	101	40.1	2.5	83	Alto	19
078	San Miguel el Alto	31,965	Muy Bajo	81	36.3	3.0	93	Alto	66
093	Tepatitlán de Morelos	150,190	Muy Bajo	116	30.3	2.0	116	Medio	88
111	Valle de Guadalupe	6,627	Muy Bajo	63	36.7	2.0	95	Alto	30
117	Cañadas de Obregón	4,388	Bajo	26	54.3	4.6	21	Muy Alto	3
118	Yahualica de González Gallo	22,394	Muy Bajo	73	40.1	4.0	75	Alto	33
125	San Ignacio Cerro Gordo	18,341	Muy Bajo	75	43.1	4.9	58	Alto	60

Fuente: IIEG, con base en estimaciones del CONEVAL 2015 y CONAPO 2020.

\*El dato de Jalisco en Pobreza Multidimensional corresponde a 2020.



**IIEG**  
Instituto de Información  
Estadística y Geográfica  
de Jalisco

# Economía

**Acatic**  
**Diagnóstico del municipio**  
**Agosto 2021**



**Jalisco**  
GOBIERNO DEL ESTADO

## Número de empresas

Conforme a la información del Directorio Estadístico Nacional de Unidades Económicas (DENUE) de INEGI, el municipio de Acatic cuenta con 1,170 unidades económicas al mes de mayo de 2021 y su distribución por sectores revela un predominio de establecimientos dedicados al comercio, siendo estos el 42.22% del total de las empresas en el municipio. Ocupa la posición 46 del total de empresas establecidas en el estado y el lugar número 6 en el ranking regional.

**Gráfico 1 Distribución de las unidades económicas  
Acatic, 2021 / Mayo**

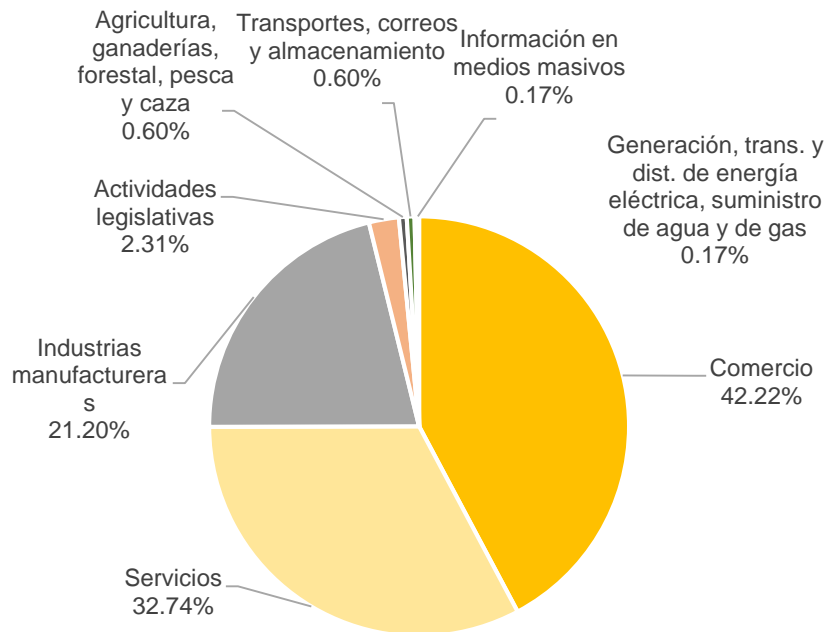

Posición en el ranking		
Municipio	Estatad	Regional
Acatic	46	6

**Tabla 1 Composición de las empresas**

Acatic, mayo 2021. (Unidades económicas)

Sector	0 a 5 personas	6 a 10 personas	11 a 30 personas	31 a 50 personas	51 a 100 personas	101 a 250 personas	251 y más	Total de unidades económicas
Comercio	474	11	7	2	0	0	0	494
Servicios	352	19	9	2	1	0	0	383
Industrias manufactureras	228	14	4	1	0	1	0	248
Actividades legislativas	20	4	2	1	0	0	0	27
Agricultura, ganaderías, forestal, pesca y caza	5	1	0	1	0	0	0	7
Transportes, correos y almacenamiento	5	1	1	0	0	0	0	7
Generación, trans. y dist. de energía eléctrica, suministro de agua y de gas	1	0	1	0	0	0	0	2
Información en medios masivos	2	0	0	0	0	0	0	2
<b>Total</b>	<b>1,087</b>	<b>50</b>	<b>24</b>	<b>7</b>	<b>1</b>	<b>1</b>	<b>0</b>	<b>1,170</b>

Fuente: IIEG, con base en información de INEGI, DENUE.

## Valor agregado censal bruto

El valor agregado censal bruto según el INEGI, se define como el valor de la producción que se añade durante el proceso de trabajo por la actividad creadora y de transformación del personal ocupado, el capital y la organización (factores de la producción), ejercida sobre los materiales que se consumen en la realización de la actividad económica. En resumen, esta variable se refiere al valor de la producción que añade la actividad económica en su proceso productivo.

Los censos económicos 2019, registraron que en el municipio de Acatic, los tres subsectores más importantes en la generación de valor agregado censal bruto fueron el *Asociaciones y organizaciones*; *Comercio al por menor de vehículos de motor, refacciones, combustibles y lubricantes*; y la *Fabricación de productos a base de minerales no metálicos*, que generaron en conjunto el 63.1% del total del valor agregado censal bruto registrado en 2019 en el municipio.

El subsector las *Asociaciones y organizaciones*, que concentró el 47.8% del valor agregado censal bruto en 2019, registró el mayor crecimiento real pasando de 6 millones 531 mil pesos en 2014 a 200 millones 195 mil pesos en 2019, representado un incremento de 2,965.2% durante el periodo.

**Tabla 2. Subsectores con mayor valor agregado censal bruto (VACB)**

**Acatic, 2014 y 2019. (Miles de pesos a precios de 2018).**

Subsector	2014	2019	% Part. 2019	Var % 2014-2019
Asociaciones y organizaciones	6,531	200,195	47.8%	2,965.2%
Comercio al por menor de vehículos de motor, refacciones, combustibles y lubricantes	34,250	34,410	8.2%	0.5%
Fabricación de productos a base de minerales no metálicos	21,748	29,646	7.1%	36.3%
Comercio al por mayor de materias primas agropecuarias y forestales, para la industria, y materiales de desecho	3,142	18,455	4.4%	487.3%
Servicios de preparación de alimentos y bebidas		13,608		
Industria alimentaria	8,400	11,331	2.7%	34.9%
Comercio al por menor de productos textiles, bisutería, accesorios de vestir y calzado	2,044	9,677	2.3%	373.5%
Servicios de reparación y mantenimiento	3,020	8,883	2.1%	194.2%
Servicios de alojamiento temporal		8,046		
Comercio al por menor de enseres domésticos, computadoras, artículos para la decoración de interiores y artículos usados	9,186	5,452	1.3%	-40.6%
Comercio al por menor de artículos para el cuidado de la salud		5,065		
Otros	73,053	73,732	17.6%	0.9%
<b>Total</b>	<b>161,374</b>	<b>418,500</b>	<b>100.0%</b>	<b>159.3%</b>

**Fuente:** IIEG, con base en datos de INEGI, Censos Económicos.

**Nota:** Por el principio de confidencialidad muchos subsectores no presentan datos, por lo tanto, solo se muestran 11 subsectores que tienen información.

## Empleo

### Trabajadores asegurados en el IMSS Por grupo económico

Para julio de 2021 el IMSS reportó un total de 4,690 trabajadores asegurados, lo que representó para el municipio de Acatic una disminución anual de 71 trabajadores en comparación con el mismo mes de 2020, debido a la baja del registro de empleo formal en algunos de sus grupos económicos, principalmente en el de *ganadería*.

En función de los registros del IMSS el grupo económico que más empleos presentó dentro del municipio de Acatic fue el de *fabricación de alimentos*, ya que en julio de 2021 registró un total de 2,459 trabajadores concentrando el 52.43% del total de asegurados en el municipio.

El segundo grupo económico con más trabajadores asegurados fue *agricultura*, que para julio de 2021 registró 582 empleos formales que representan el 12.41% del total de asegurados a dicha fecha.

**Tabla 3 Trabajadores asegurados**

Acatic, Jalisco 2015-julio 2021

Grupo económico	2015	2016	2017	2018	2019	2020	julio 2020	julio 2021	% variación jul 2021 / jul 2020	% part jul 2021
Fabricación de alimentos	1,791	1,989	2,055	2,167	2,282	2,447	2,336	2,459	123	52.43%
Agricultura	438	472	468	545	544	555	549	582	33	12.41%
Construcción de edificaciones y de obras de ingeniería civil	338	436	368	409	487	528	494	520	26	11.09%
Ganadería	299	298	789	780	681	383	604	341	-263	7.27%
Servicios de administración pública y seguridad social	193	215	235	271	300	301	297	287	-10	6.12%
Fabricación de productos de hule y plástico	101	94	104	115	89	78	75	89	14	1.90%
Servicios relacionados con el transporte en general	85	86	90	90	88	87	94	87	-7	1.86%
Compraventa de gases, combustibles y lubricantes	47	47	43	55	76	71	76	77	1	1.64%
Compraventa de materias primas, materiales y auxiliares	19	20	16	17	20	20	32	30	-2	0.64%
Fabricación de productos de minerales no metálicos; excepto del petróleo y del carbón mineral	30	28	30	29	30	29	30	28	-2	0.60%
Servicios profesionales y técnicos	36	34	30	32	32	26	28	28	0	0.60%
Compraventa de equipo de transporte; sus refacciones y accesorios	4	14	16	19	18	19	20	23	3	0.49%
Otros	114	116	120	136	128	141	126	139	13	2.96%
<b>Total</b>	<b>3,495</b>	<b>3,849</b>	<b>4,364</b>	<b>4,665</b>	<b>4,775</b>	<b>4,685</b>	<b>4,761</b>	<b>4,690</b>	<b>-71</b>	<b>100.00%</b>

Fuente: IIEG, con base en información del IMSS



## Trabajadores asegurados en el IMSS Región Altos Sur

En julio de 2021, Acatic se presenta como el tercer municipio, dentro de la región Altos Sur, con mayor número de trabajadores concentrando el 6.94% del total.

De julio de 2020 a julio de 2021 el municipio de Acatic registró una disminución anual en el número de trabajadores asegurados en la región Altos Sur, pasando de 4,761 asegurados en 2020, a 4,690 asegurados en 2021, una baja de 71 empleos formales durante el total del periodo.

Tabla 4 Trabajadores asegurados										
Región Altos Sur, Jalisco 2015-julio 2021										
Municipio	2015	2016	2017	2018	2019	2020	julio 2020	julio 2021	variación absoluta jul 2021 / jul 2020	% part jul 2021
Tepatitlán de Morelos	28,359	29,371	30,265	32,752	35,569	36,514	36,805	37,237	432	55.08%
Arandas	9,225	9,266	9,817	10,278	10,942	11,603	10,844	12,778	1,934	18.90%
<b>Acatic</b>	<b>3,495</b>	<b>3,849</b>	<b>4,364</b>	<b>4,665</b>	<b>4,775</b>	<b>4,685</b>	<b>4,761</b>	<b>4,690</b>	<b>-71</b>	<b>6.94%</b>
San Miguel el Alto	3,786	3,836	3,814	3,732	3,752	3,723	3,698	3,997	299	5.91%
Jalostotitlán	2,139	2,305	2,370	2,374	2,563	2,549	2,593	2,679	86	3.96%
Valle de Guadalupe	1,470	1,474	1,566	1,720	1,842	1,972	1,930	2,077	147	3.07%
Jesús María	1,525	1,663	1,672	1,719	1,816	1,735	1,787	1,738	-49	2.57%
San Ignacio Cerro Gordo	781	782	800	639	652	663	675	923	248	1.37%
San Julián	577	642	680	744	801	820	842	854	12	1.26%
Yahualica de González Gallo	455	431	522	527	683	631	654	572	-82	0.85%
Cañadas de Obregón	25	20	17	14	13	46	14	47	33	0.07%
Mexticacán	7	11	11	15	13	52	48	13	-35	0.02%
<b>Total</b>	<b>51,844</b>	<b>53,650</b>	<b>55,898</b>	<b>59,179</b>	<b>63,421</b>	<b>64,993</b>	<b>64,651</b>	<b>67,605</b>	<b>2,954</b>	<b>100.00%</b>

Fuente: IIEG, con base en información del IMSS

Da click en la siguiente liga para consultar la información de empleo formal (IMSS), que se genera de manera mensual: [https://iieg.gob.mx/ns/?page\\_id=18817](https://iieg.gob.mx/ns/?page_id=18817)

Así mismo puede consultar en la siguiente liga los indicadores municipales: [https://iieg.gob.mx/ns/?page\\_id=17139](https://iieg.gob.mx/ns/?page_id=17139)

## Agricultura y ganadería

El valor de la producción agrícola en Acatic ha presentado diversas fluctuaciones durante el periodo 2015–2020, habiendo registrado su nivel más alto en 2017. El valor de la producción agrícola de Acatic de 2020, representó el 1.45% del total estatal, alcanzando un monto de 1,039,422 miles de pesos para ese año.

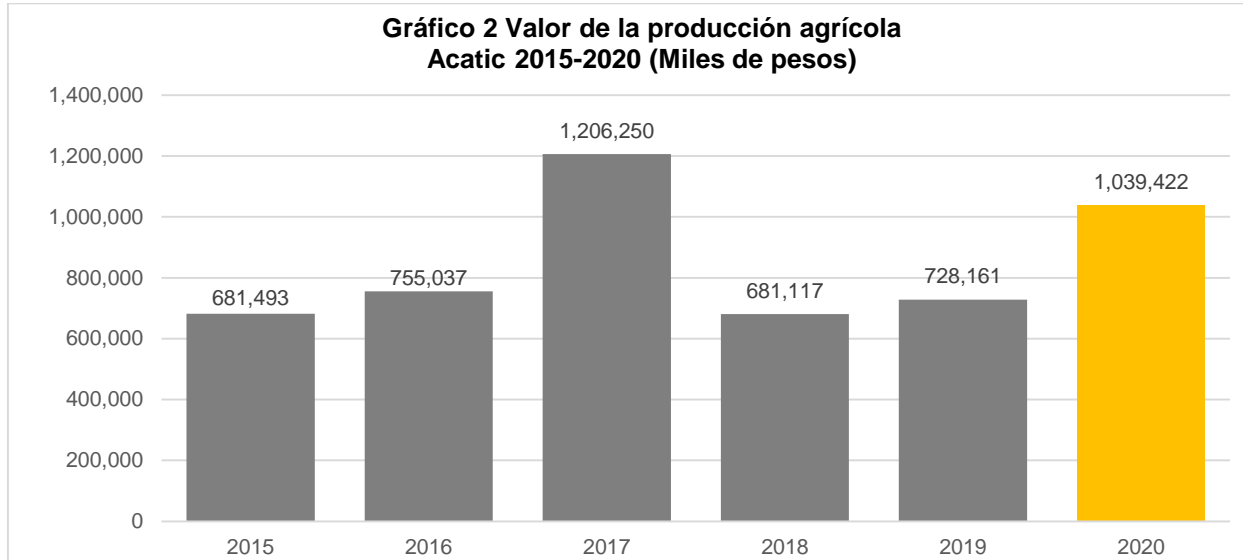

Fuente: IIEG, con base en información del SIAP / SAGARPA.

El valor de la producción ganadera en Acatic ha presentado una tendencia al alza durante el periodo 2015-2020, siendo el ejercicio de 2020 el año en el que se ha registrado el mayor nivel en el municipio. En 2020, el valor de la producción ganadera de Acatic representó el 7.14% del total estatal, alcanzando un monto de 7,195,635 miles de pesos para ese año.

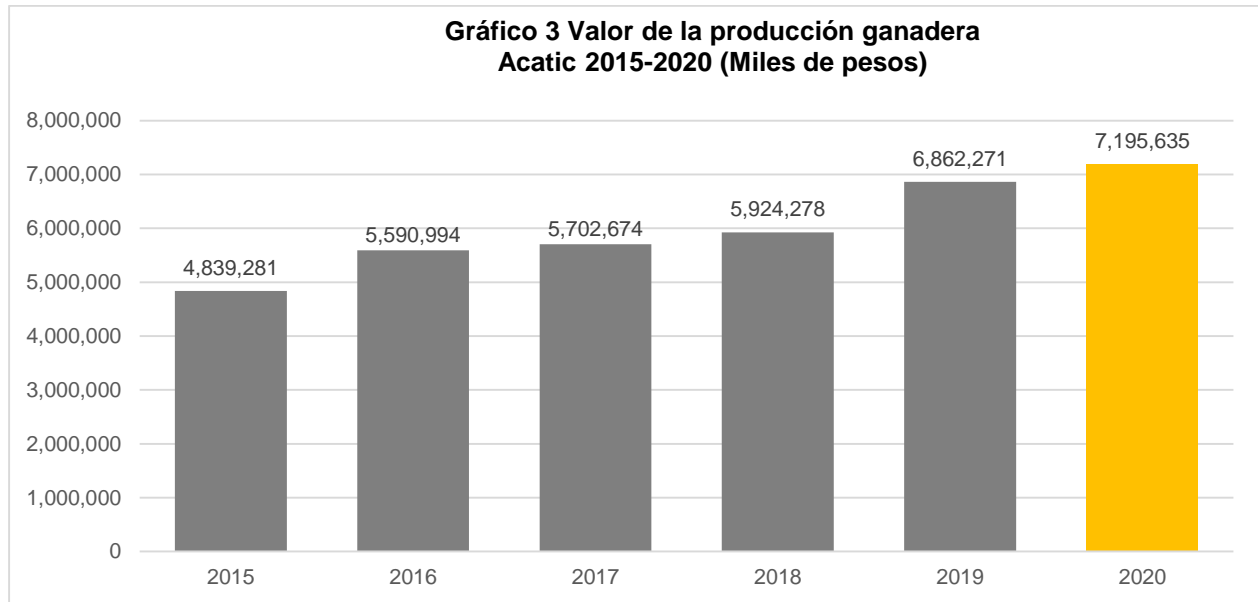

Fuente: IIEG, con base en información del SIAP / SAGARPA.



**IIEG**  
Instituto de Información  
Estadística y Geográfica  
de Jalisco

# Gobierno y Seguridad

**Acatic**  
**Diagnóstico del municipio**  
**Agosto 2021**



**Jalisco**  
GOBIERNO DEL ESTADO

## Desarrollo institucional

El Índice de Desarrollo Municipal (IDM) mide el progreso de un municipio en cuatro dimensiones del desarrollo: social, económica, ambiental e institucional, con la finalidad de presentar una evaluación integral de la situación de cada uno de éstos. El IDM parte de tres premisas vinculadas con el concepto de desarrollo humano, según el cual, el principal objetivo es beneficiar a las personas; las actividades de los gobiernos afectan el nivel de desarrollo de sus comunidades y que el desarrollo sostenible posibilita el bienestar de los individuos a largo plazo (ver detalles [aquí](#)).

En los apartados anteriores ya se ha hecho referencia al desarrollo social, económico y del medio ambiente; finalmente en esta sección se aborda el componente institucional (Índice de Desarrollo Municipal Institucional; IDM-I), que mide el desempeño de las instituciones gubernamentales de un municipio a través de cuatro rubros que contemplan el esfuerzo tributario, la transparencia, la participación electoral y la seguridad.

En la construcción del IDM se decidió incluir cuatro variables para medir el desarrollo institucional de los municipios de Jalisco, tal y como se muestra en las dos tablas siguientes, por medio del porcentaje de participación ciudadana en elecciones; la evaluación del cumplimiento de la publicación de información fundamental y de la obligación de la atención a las solicitudes de información; el porcentaje de ingresos propios por municipio y el número de delitos del fuero común por cada mil habitantes.

<sup>1</sup>En ediciones anteriores se incluía el número de empleados municipales per cápita. Esta información se muestra más adelante en esta sección, pero ya no es considerada para la elaboración del IDM-I

**Tabla 1. Desarrollo institucional de los municipios en el contexto estatal con base en cinco indicadores**

<b>Acatic, Región Altos sur (Parte I)</b>					
		<b>Porcentaje de participación ciudadana en elecciones 2021</b>		<b>Evaluación del cumplimiento de la publicación de información fundamental 2016</b>	
<b>Clave</b>	<b>Municipio</b>	<b>Valor municipal</b>	<b>Lugar estatal</b>	<b>Valor municipal</b>	<b>Lugar estatal</b>
1	Acatic	53.09	85	12.5	46
8	Arandas	51.79	90	0.00	96
46	Jalostotitlán	48.37	104	18.75	35
48	Jesús María	50.46	96	18.75	35
60	Mexxicacán	58.79	62	0.00	96
74	San Julián	65.47	39	37.50	14
78	San Miguel el Alto	71.55	14	18.75	35
93	Tepatitlán de Morelos	67.35	32	18.75	35
111	Valle de Guadalupe	46.99	109	6.25	90
117	Cañadas de Obregón	59.40	61	12.50	46
118	Yahualica de González Gallo	55.66	71	12.50	46
125	San Ignacio Cerro Gordo	47.88	106	25.00	26

**Fuente:** Elaborado por el IIEG, con base en los resultados electorales de las elecciones municipales de 2021, del IEPC; la Estadística de Finanzas Públicas Estatales y Municipales (EFIPEM), Base de Delitos del Fuero Común del Secretariado Ejecutivo del Sistema Nacional de Seguridad Pública, Encuesta Intercensal 2015 del INEGI y las evaluaciones del ITEI de 2016.

En el caso de Acatic, en 2021 registró una participación electoral del 53.09%, que lo coloca en el lugar 85 de los 125 municipios. Lo que significa que tiene una baja participación electoral en comparación con otras municipalidades del estado. Por otra parte, en 2016 con una calificación de 12.5% en materia de cumplimiento en las obligaciones de transparencia, el municipio se colocó en el lugar 46, lo que muestra el grado de compromiso de una administración en publicar y mantener actualizada la información, en particular, la correspondiente a los rubros financieros y regulatorios; así como la mejora en su accesibilidad y un adecuado manejo y protección de la información confidencial. Esto en el marco del cumplimiento del derecho de acceso a la información pública.

Asimismo, en el ámbito de las finanzas municipales, el 25.30% de los ingresos de Acatic se consideran propios; esto significa que fueron generados mediante sus propias estrategias de recaudación, lo que posiciona al municipio en el lugar 26 en el ordenamiento de este indicador respecto a los demás municipios del estado. Mientras que en la cuestión de seguridad, en 2020 el municipio registró una tasa de 8.9 delitos por cada cien mil habitantes, que se traduce en el lugar 93 en el contexto estatal, siendo el lugar uno, el municipio más seguro en función de esta tasa.

Considerando los cuatro indicadores, Acatic obtiene un desarrollo institucional Medio con un IDM-I de 35.12, que lo coloca en el sitio 76 del ordenamiento estatal. Donde el primer lugar lo tiene Tlajomulco de Zúñiga y el último, Juanacatlán.

**Tabla 2. Desarrollo institucional de los municipios en el contexto estatal con base en cinco indicadores**

Acatic, Región Altos sur (Parte II)								
Clave	Municipio	Porcentaje de ingresos propios		Delitos del fuero común por cada 1,000 habitantes 2020		IDM-Institucional		
		Valor municipal	Lugar estatal	Valor municipal	Lugar estatal	Índice	Grado	Lugar estatal
1	Acatic	25.3	26	8.9	93	35.12	Medio	76
8	Arandas	22.65	40	8.88	92	31.57	Muy bajo	109
46	Jalostotitlán	26.02	25	7.95	82	36.29	Medio	57
48	Jesús María	20.39	49	6.03	55	36.25	Medio	59
60	Mexxicacán	10.52	95	3.47	24	32.75	Bajo	98
74	San Julián	22.23	42	3.82	28	45.02	Muy alto	8
78	San Miguel el Alto	17.54	60	7.98	84	38.29	Alto	36
93	Tepatitlán de Morelos	31.35	10	10.31	100	40.16	Muy alto	18
111	Valle de Guadalupe	22.64	41	9.88	98	31.16	Muy bajo	112
117	Cañadas de Obregón	11.27	90	3.15	17	35.81	Medio	63
118	Yahualica de González Gallo	23.25	36	6.22	58	36.77	Medio	51
125	San Ignacio Cerro Gordo	20.71	48	6.78	64	36.60	Medio	54

**Fuente:** Elaborado por el IIEG, con base en los resultados electorales de las elecciones municipales de 2021, del IEPC; la Estadística de Finanzas Públicas Estatales y Municipales (EFIPEM), Base de Delitos del Fuero Común del Secretariado Ejecutivo del Sistema Nacional de Seguridad Pública, Encuesta Intercensal 2015 del INEGI y las evaluaciones del ITEI de 2016.

En lo que respecta a los empleados que laboraron en las instituciones de la administración pública municipales, en 2018 Acatic tenía una tasa de 12.41 empleados municipales por cada mil habitantes, por lo que ocupó el sitio 6 de 12 de municipios con la menor tasa en la región, mientras que a nivel estatal ocupó la posición 48.

**Gráfica 1. Empleados que laboraron en las administraciones públicas municipales en la región Altos sur, 2018**

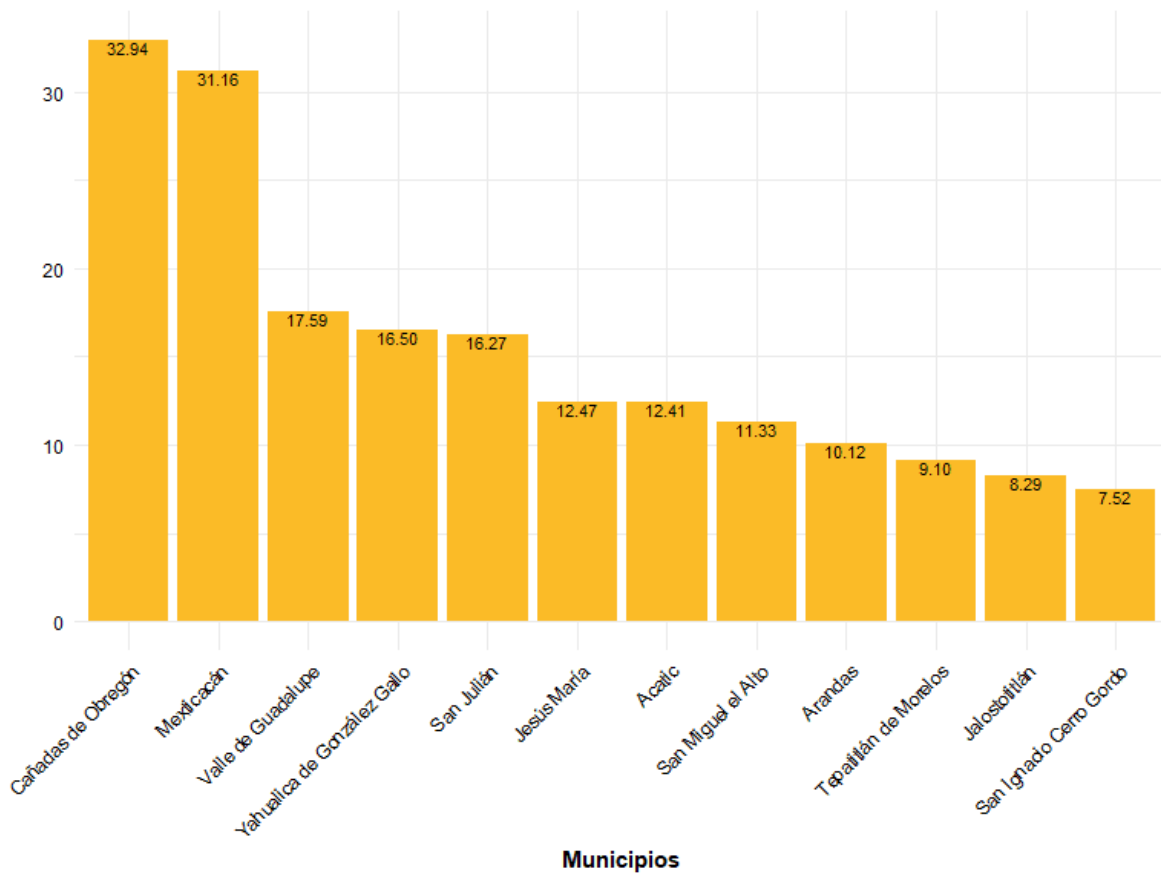

**Fuente:** Elaborado por el IIEG con datos del Censo Nacional de Gobiernos Municipales y Demarcaciones Territoriales de la Ciudad de México 2019, de INEGI.



Durante el 2020, se abrieron un total de 205 carpetas de investigación, de las cuales 94 se abrieron en el primer semestre, mientras que en los siguientes seis meses fueron 111. Agosto es el mes con más casos con 27 indagaciones. Los meses con la menor cantidad de carpetas abiertas son abril y octubre con 8 casos cada uno. El promedio de carpetas abiertas por mes en el municipio es de 17.

**Gráfica 2. Cantidad de carpetas de investigación por mes, Acatic 2020**

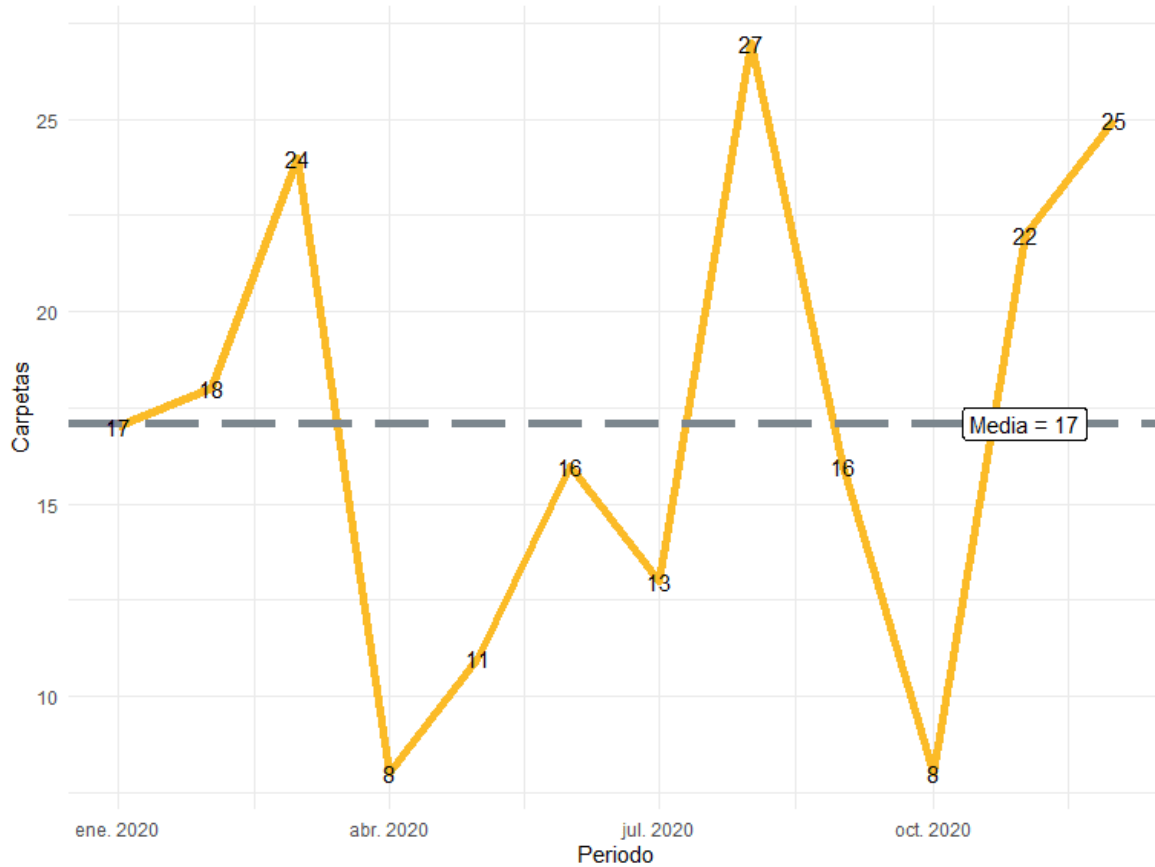

**Fuente:** Elaborado por el IIEG con datos del Secretariado Ejecutivo del Sistema Nacional de Seguridad Pública

En la siguiente liga podrás consultar la información actualizada mensualmente de las carpetas de investigación: [https://iieg.gob.mx/ns/?page\\_id=22174](https://iieg.gob.mx/ns/?page_id=22174)

En Acatic durante el 2020, el 53% de los delitos afectaron al bien jurídico del patrimonio seguido de la vida y la integridad corporal con 19% y el tercer bien jurídico con mayor afectación fue otros bienes jurídicos afectados con 17%. (Gráfica 3).

**Gráfica 3. Distribución porcentual de los bienes jurídicos afectados, Acatic 2020**

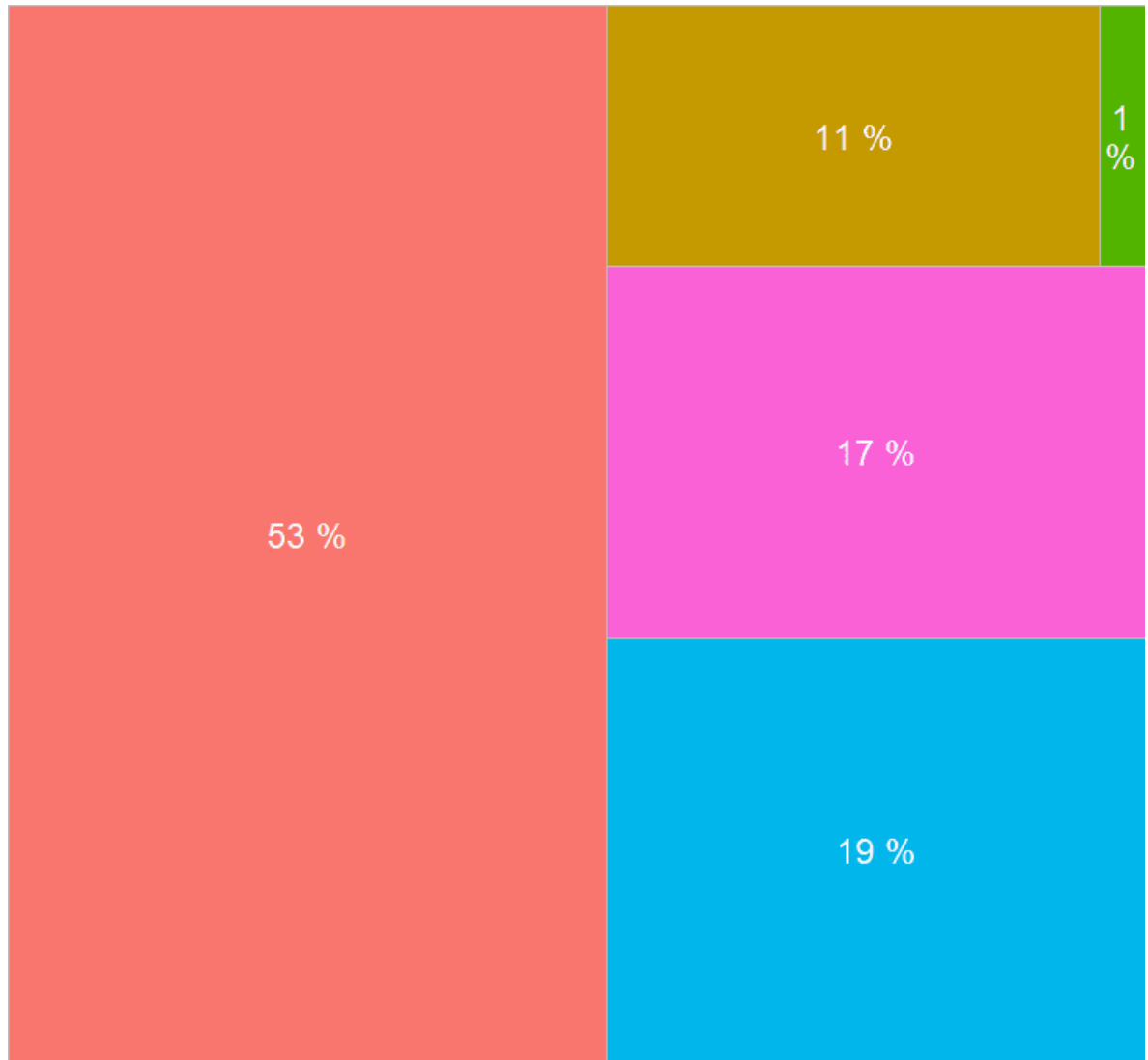

El patrimonio
La libertad y la seguridad sexual
La vida y la Integridad corporal
Otros bienes jurídicos afectados  
La familia
La sociedad
Libertad personal

**Fuente:** Elaborado por el IIEG con datos del Secretariado Ejecutivo del Sistema Nacional de Seguridad Pública

Con relación al bien jurídico del patrimonio que fue el más afectado en 2020 en el municipio, daño a la propiedad fue el subtipo de delito que abrió más carpetas con 24; en segundo puesto, robo de vehículo automotor con 20 seguido de otros robos con 19 casos. (Gráfica 4).

**Gráfica 4. Cantidad de carpetas por los 5 subtipos de delitos que afectaron más a el patrimonio, Acatic 2020**

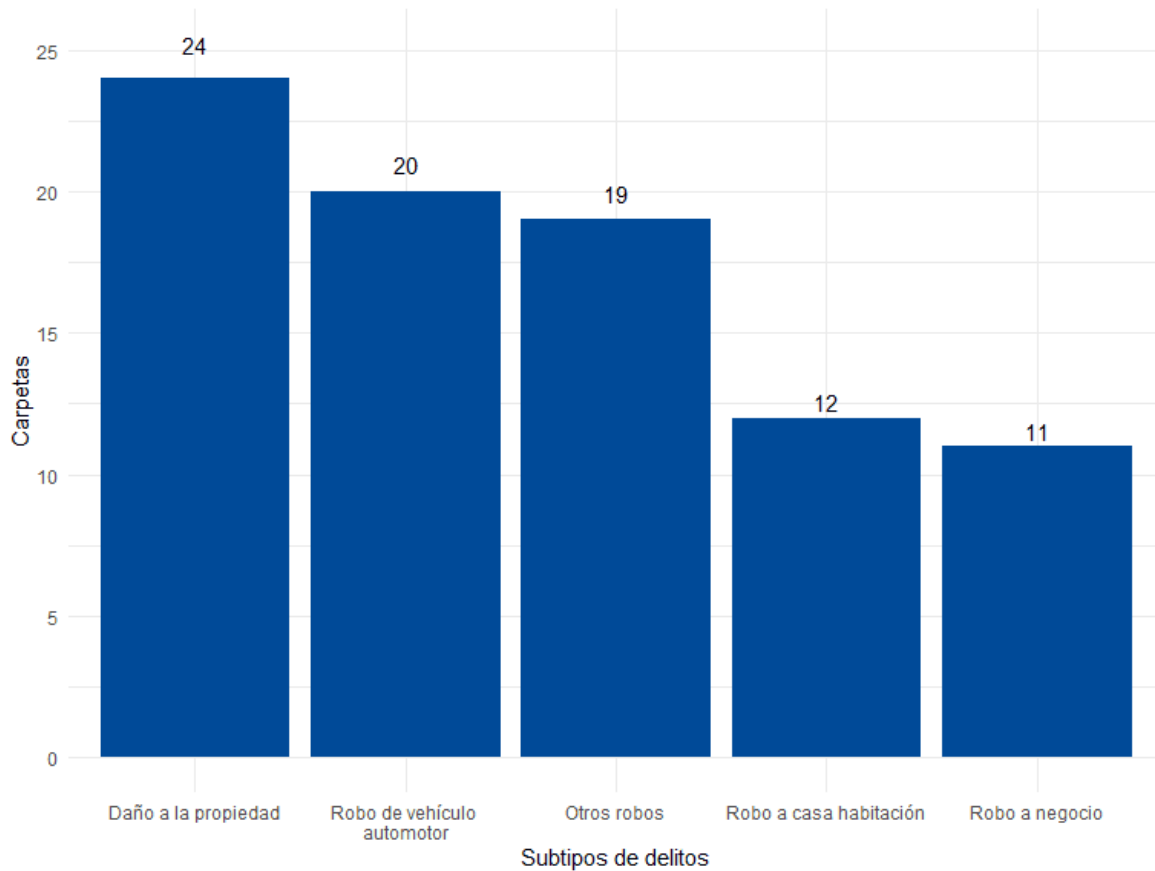

**Fuente:** Elaborado por el IIEG con datos del Secretariado Ejecutivo del Sistema Nacional de Seguridad Pública

## Directorio municipal



### **Presidente Municipal Acatic**

Marco Tulio Moya Díaz

[presidencia@acatic.gob.mx](mailto:presidencia@acatic.gob.mx)

### **Domicilio**

Hidalgo No. 24 C.P. 45470, Acatic, Jalisco.

### **Teléfono**

(378) 715 0013 (Fax) / 715 0491 / 715 0377

### **Síndico (a)**

Anabel Cabrera Gutiérrez

### **Regidores (as)**

Oswaldo López Hernández

Lilia Ponce Jáuregui

Alejandro Tirado Marrón

Araceli Gutiérrez Vega

Pablo Sabino Camargo Velázquez

Adriana González Barba

Rigoberto De La Torre Anaya

David Camarena Vera

Claudia Cecilia Flores Salcedo

### **Partido Político**

Partido Acción Nacional (PAN)



[contacto@iieg.gob.mx](mailto:contacto@iieg.gob.mx)  
[www.iieg.gob.mx](http://www.iieg.gob.mx)



Calzada de los Pirules 71 Col. Cd. Granja  
C.P. 45010, Zapopan, Jalisco, Méx.  
Teléfono: (33) 3777-1770



**IIEG**  
Instituto de Información  
Estadística y Geográfica  
de Jalisco

