

Indicadores de la industria de las bebidas y del tabaco de Jalisco que se encuentran en la nueva consulta interactiva del IIEG

El Instituto de Información Estadística y Geográfica de Jalisco (IIEG) presenta la consulta interactiva de la industria de las bebidas y del tabaco, un sector estratégico de la economía de la entidad. Esta consulta interactiva concentra información de diferentes fuentes de información, lo que permite a los usuarios interesados consultar en un solo sitio todas las estadísticas e indicadores disponibles de este sector. La liga de acceso es la siguiente:

https://iieg.gob.mx/ns/?page_id=16994

La industria de las bebidas y del tabaco, el cual forma parte de las industrias manufactureras, está identificada con la clave 312 del clasificador SCIAN (Sistema de Clasificación Industrial de América del Norte), su clave es de tres dígitos ya que es un subsector del sector 31-33 (industrias manufactureras).

De acuerdo con el SCIAN, la industria de las bebidas y del tabaco comprende las unidades económicas dedicadas principalmente a la elaboración de bebidas alcohólicas y no alcohólicas, al beneficio del tabaco y a la elaboración de productos de tabaco.

Esta industria incluye también la elaboración de bebidas hidratantes, energizantes, saborizadas y otras bebidas no alcohólicas, y a la purificación de agua en donde se llena directamente el garrafón de los clientes

El siguiente nivel de desagregación sería el correspondiente a rama, consta de dos: industria de las bebidas e industria del tabaco, de las cuales se desprenden 4 y 2 subramas, respectivamente:

- Industria de las bebidas (3121)
 - Elaboración de refrescos, hielo y otras bebidas no alcohólicas, y purificación y embotellado de agua (31211)
 - Elaboración de cerveza (31212)
 - Elaboración de bebidas alcohólicas a base de uva y bebidas fermentadas, excepto cerveza (31213)
 - Elaboración de bebidas destiladas, excepto de uva (31214)
- Industria del tabaco (3122)
 - Beneficio del tabaco (31221)
 - Elaboración de productos de tabaco (31222)

A continuación, se presentan algunos indicadores clave sobre el desempeño de la industria de las bebidas y del tabaco en Jalisco que pueden ser consultados en la consulta interactiva.

Producto interno bruto

El PIB de la industria de las bebidas y del tabaco en Jalisco aumentó 3.64% en 2018 respecto al año anterior en términos reales, situándose en 37,941.5 millones de pesos. Esta industria aportó en ese mismo año 3.14% del PIB total del estado.

PIB de la industria de las bebidas y del tabaco de Jalisco, millones de pesos y como porcentaje del PIB estatal

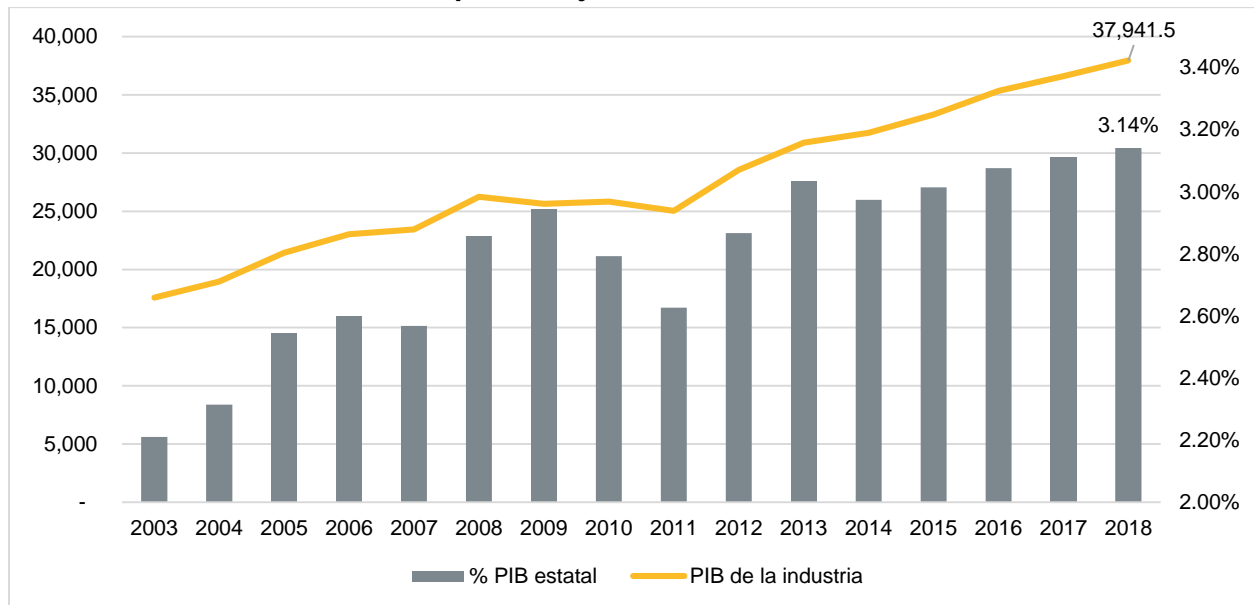

Fuente: IIEG, con datos de INEGI. Cifras en millones de pesos constantes a precios de 2013.

Empleo formal

Dado que el IMSS (Instituto Mexicano del Seguro Social) utiliza un sistema de riesgo de trabajo para clasificar a los trabajadores, no es directamente comparable con la clasificación SCIAN, sin embargo, tras una revisión de la clasificación utilizada por el IMSS se identifican dos grupos “Beneficio y fabricación de productos de tabaco” y “Elaboración de bebidas” como los más parecidos a las actividades que se incluyen con el clasificador SCIAN, por lo que se considera como un aproximado del empleo formal en esta industria.

El sistema de clasificación del IMSS consta de tres niveles, i) División, ii) Grupo, y iii) Fracción, para esta sección se muestran los trabajadores asegurados de la división “Industrias de la transformación” pero de los grupos “Beneficio y fabricación de productos de tabaco” y “Elaboración de bebidas”.

El empleo formal es de 22,127 trabajadores asegurados al mes de octubre de 2020. Durante este mes el empleo aumentó 3.17% respecto al mismo mes del año anterior.

Trabajadores asegurados en el IMSS pertenecientes a la industria de las bebidas y del tabaco, enero 2000 – octubre 2020

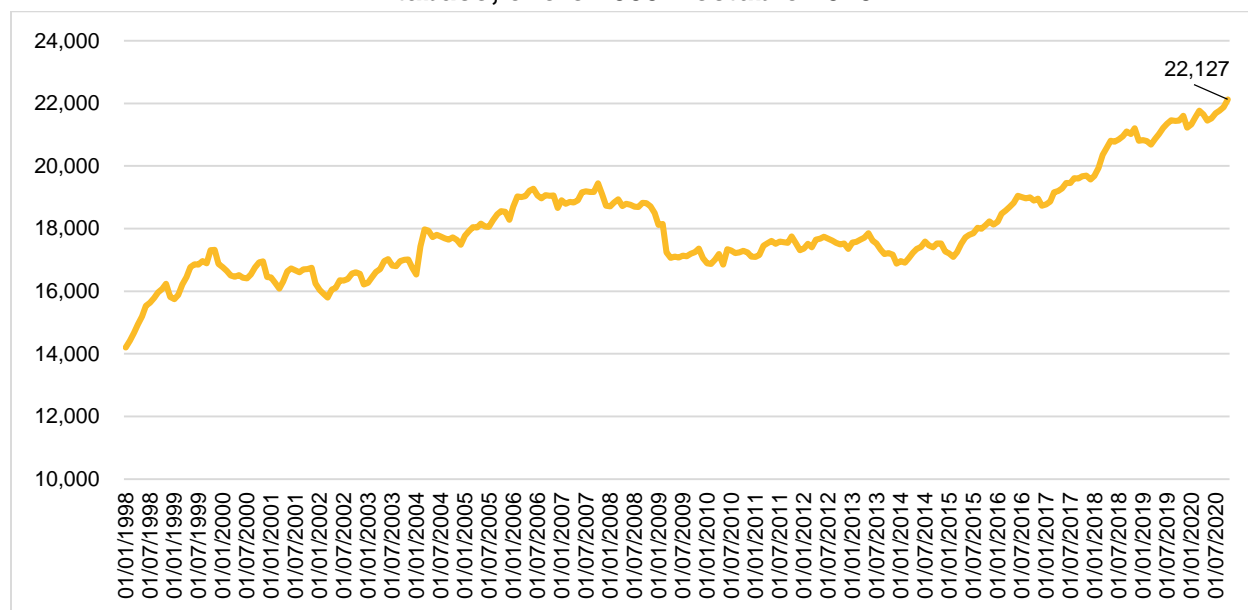

Fuente: IIEG con datos del IMSS.

Durante el mes de octubre de 2020, la fracción con más trabajadores asegurados en esta industria fue la de “Elaboración y/o envase de bebidas alcohólicas” la cual ocupa a 10,760 personas, cifra que representa el 48.63% de los trabajadores asegurados de esta industria, además, dentro de esta misma fracción, el 82% de ellos son trabajadores permanentes y el restante 18% son trabajadores eventuales.

La segunda fracción de esta industria con mayor número de trabajadores formales en octubre de 2020, es la de elaboración y/o envase de refrescos, aguas gaseosas y purificadas, con 8,904 trabajadores (40.24% del total de la industria).

Trabajadores asegurados en el IMSS de la industria de las bebidas y del tabaco por fracción y tipo de empleo en octubre de 2020

Fracción	Permanentes		Eventuales		Total	
Beneficio y/o fabricación de productos de tabaco	1,203	92%	107	8%	1,310	5.92%
Elaboración de cerveza y malta	1,083	94%	70	6%	1,153	5.21%
Elaboración y/o envase de bebidas alcohólicas	8,838	82%	1,922	18%	10,760	48.63%
Elaboración y/o envase de refrescos, aguas gaseosas y purificadas	7,039	79%	1,865	21%	8,904	40.24%
Total	18,163	82%	3,964	18%	22,127	100.00%

Fuente: IIEG con datos del IMSS.

Establecimientos

Según datos del Directorio Estadístico Nacional de Unidades Económicas (DENUE) de INEGI, en Jalisco existen 2,112 establecimientos pertenecientes a la industria de las bebidas y del tabaco, donde el 87.97% corresponde a elaboración de refrescos, hielo y otras bebidas no alcohólicas, y purificación y embotellado de agua.

Establecimientos de la industria de las bebidas y del tabaco por subrama

Establecimientos por rama	Establecimientos	Porcentaje
Elaboración de bebidas alcohólicas a base de uva y bebidas fermentadas, excepto cerveza	2	0.09%
Elaboración de bebidas destiladas, excepto de uva	232	10.98%
Elaboración de cerveza	15	0.71%
Elaboración de productos de tabaco	5	0.24%
Elaboración de refrescos, hielo y otras bebidas no alcohólicas, y purificación y embotellado de agua	1,858	87.97%
Total	2,112	100.00%

Fuente: IIEG con datos de INEGI, Directorio Estadístico Nacional de Unidades Económicas (DENUE).

Desempeño mensual de la industria de las bebidas y del tabaco de Jalisco

Con información de la Encuesta Mensual de la Industria Manufacturera (EMIM) se observa el desempeño mensual de la industria de las bebidas y del tabaco de Jalisco. Los indicadores que se pueden consultar son de la producción, ventas, personal ocupado total y horas trabajadas. Los indicadores monetarios, producción y ventas, se presentan en términos reales a precios de julio de 2019.

En septiembre de 2020, el valor de la producción disminuyó -8.80% respecto al mismo mes del año anterior, situándose en 6,695.51 millones de pesos a precios constantes. Durante ese mismo mes el valor de las ventas fue de 6,630.08 millones de pesos, lo que implica una variación anual de -9.99% en términos reales.

El personal ocupado total fue de 14,039 personas en septiembre, esto representa un aumento de 0.19% respecto al mismo mes del año anterior. Las horas trabajadas se redujeron -6.37% en septiembre de 2020 respecto a septiembre de 2019, registrando durante este mes 2,546 miles de horas trabajadas.

Valor de la producción y variación anual, enero 2014 – septiembre 2020

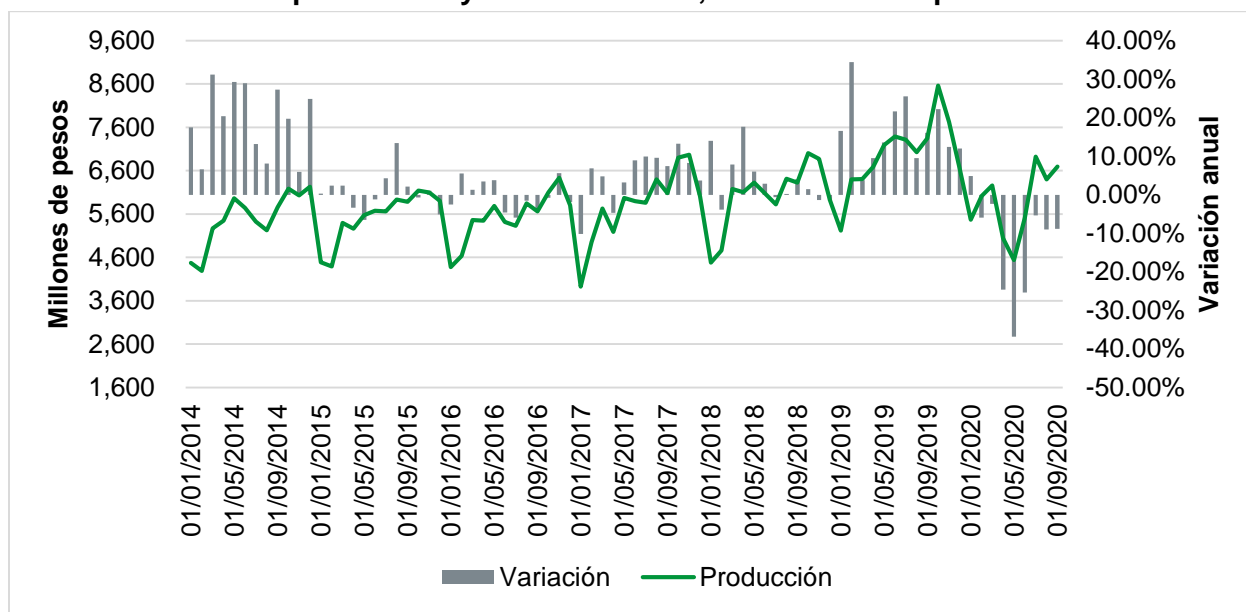

Fuente: IIEG con datos de INEGI, EMIM.

Nota: La variación corresponde respecto al mismo mes del año anterior.

Ventas y variación anual, enero 2014 – septiembre 2020

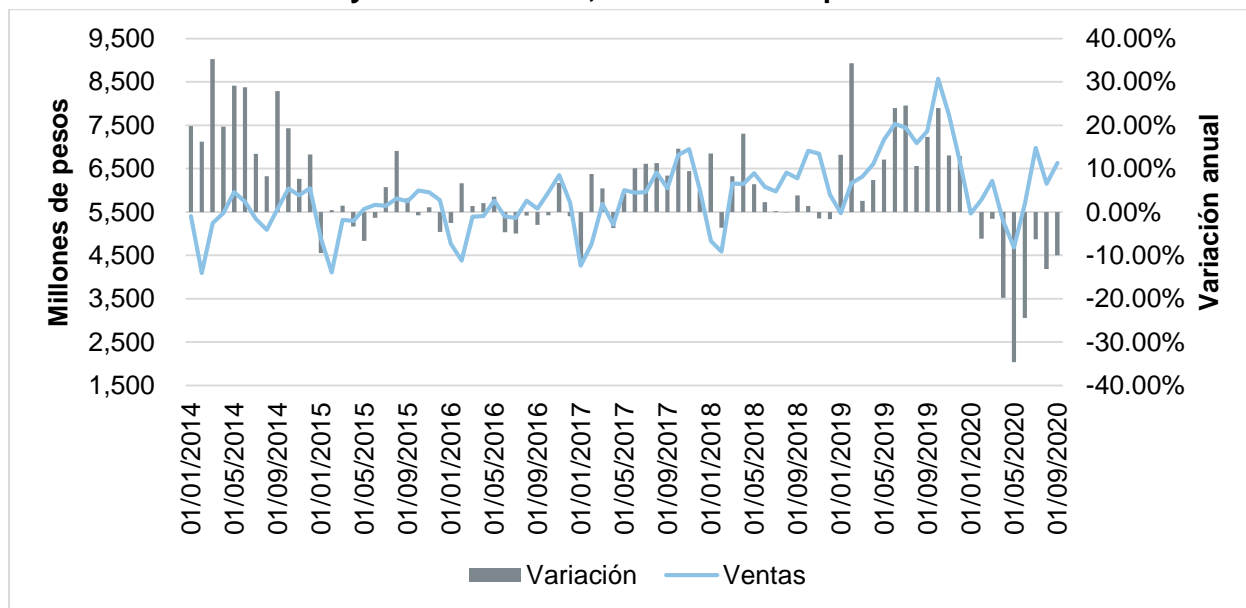

Fuente: IIEG con datos de INEGI, EMIM.

Nota: La variación corresponde respecto al mismo mes del año anterior.

Personal ocupado y variación anual, enero 2014 – septiembre 2020

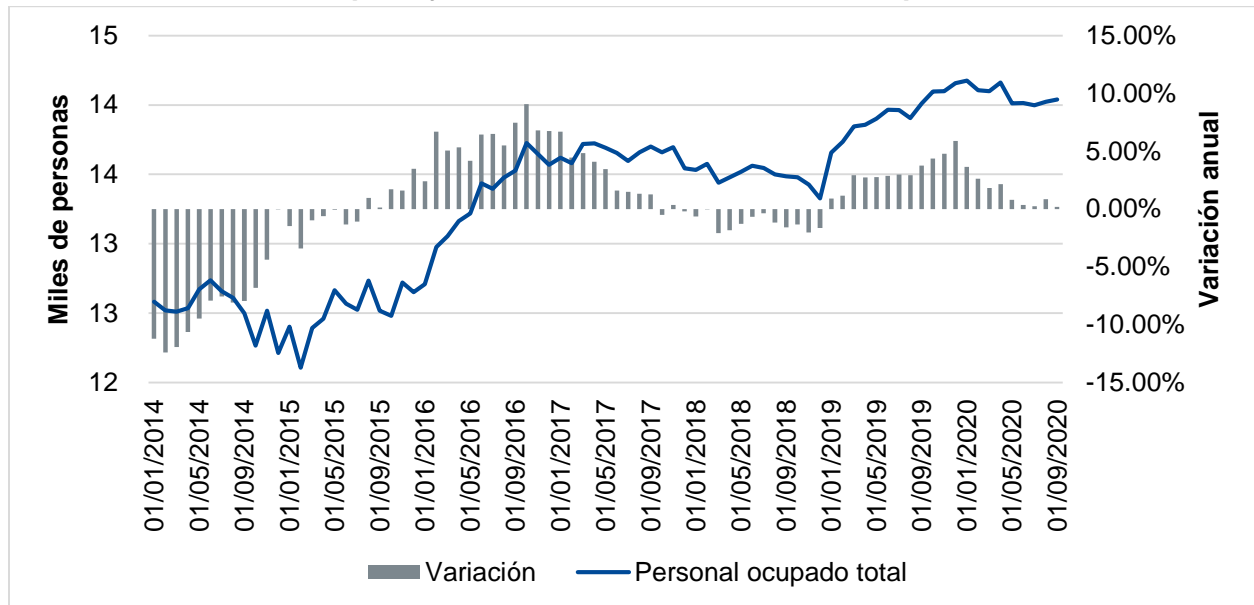

Fuente: IIEG con datos de INEGI, EMIM.

Nota: La variación corresponde respecto al mismo mes del año anterior.

Horas trabajadas y variación anual, enero 2014 – septiembre 2020

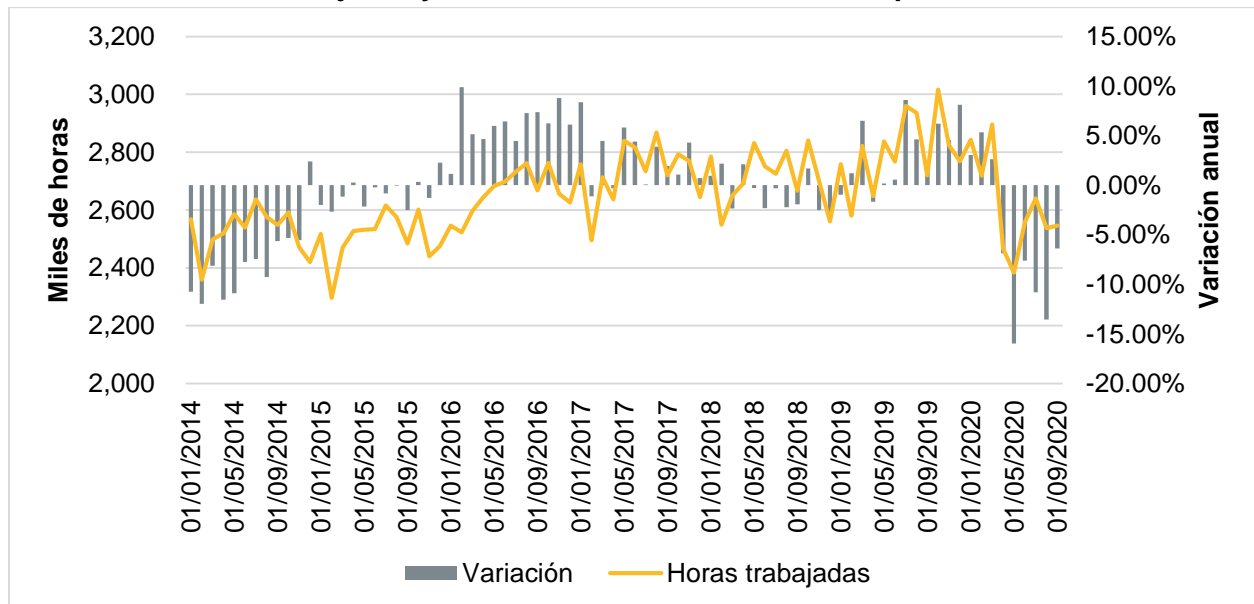

Fuente: IIEG con datos de INEGI, EMIM.

Nota: La variación corresponde respecto al mismo mes del año anterior.

Exportaciones e inversión extranjera directa (IED)

La industria de las bebidas y del tabaco es una de las industrias exportadoras más importantes de la entidad pues, durante el segundo trimestre de 2020, la industria exportó 424.2 millones de dólares, posicionando a Jalisco en el segundo lugar a nivel nacional de exportaciones de esta industria. Además, durante ese mismo trimestre el monto representó el 9.82% del total de exportaciones de la entidad. La variación respecto al mismo trimestre del año anterior fue negativa, registrando una reducción de -8.16%.

Exportaciones trimestrales de la industria de las bebidas y del tabaco de Jalisco, 2007 T1 – 2020 T2, miles de dólares

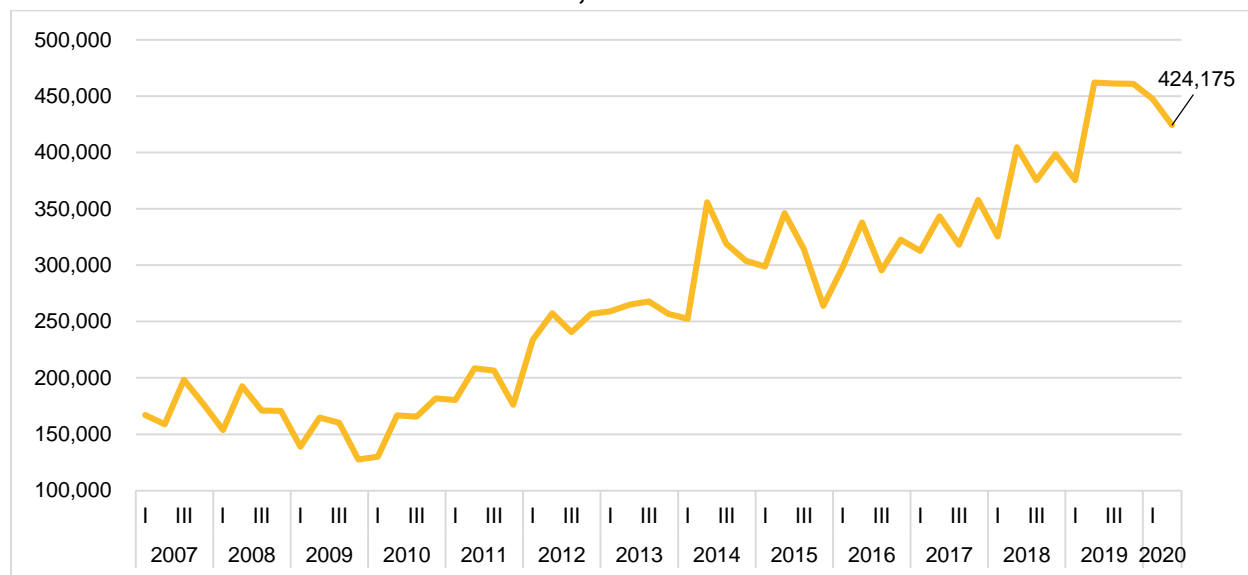

Fuente: IIEG con datos de INEGI, exportaciones por entidad federativa.

Durante el tercer trimestre de 2020, el flujo de la IED en la industria de las bebidas y del tabaco fue positivo, recibiendo 18.25 millones de dólares, con cifras preliminares.

**Inversión extranjera directa en la industria de las bebidas y del tabaco de Jalisco, 2007
T1 – 2020 T3, millones de dólares**

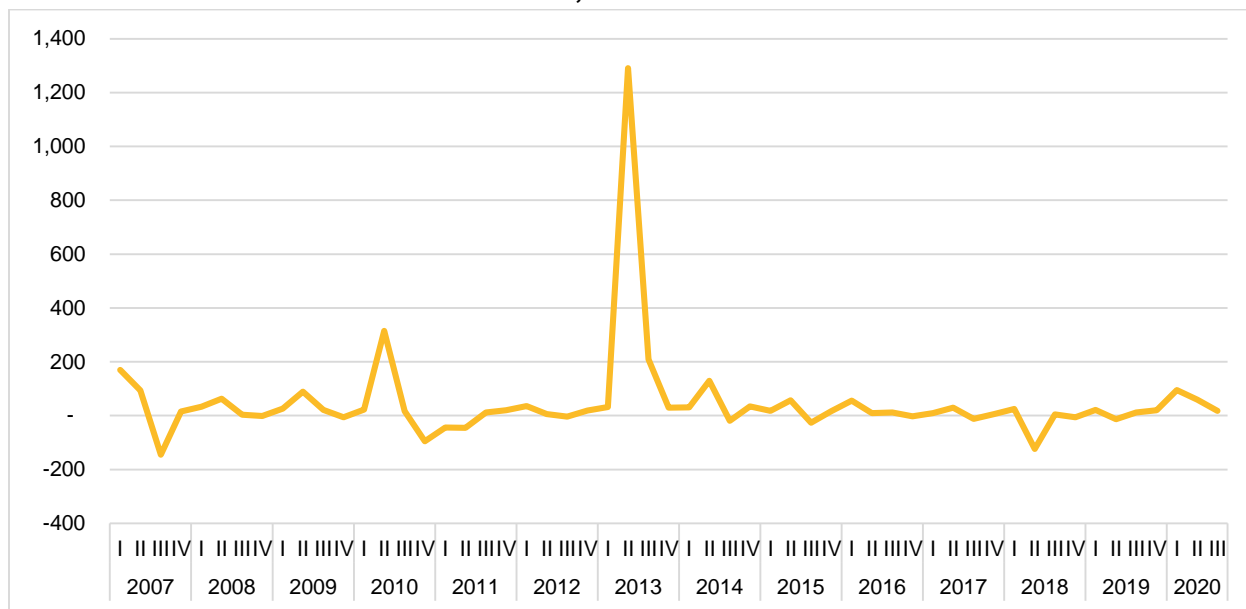

Fuente: IIEG con información de la Secretaría de Economía.