

Personas fallecidas sin identificar “registro PFSI” 2019

La plataforma de Personas Fallecidas Sin Identificar o “registro PFSI” del Instituto Jalisciense de Ciencias Forenses (IJCF)¹, muestra un listado de 817 personas que se encuentran bajo el resguardo del IJCF que no han sido reclamadas y que ingresaron a ese Instituto entre el 1 de enero y el 31 de diciembre de 2019; 599 eran hombres (73.3%), 73 mujeres (8.9%) y de 145 personas se desconoce el sexo (17.7%). De 494 (60.5%) personas no se pudo identificar el rango de edad, 125 tenían entre 41 y 60 años (15.3%), 118 personas tenían entre 21 y 40 años (14.4%), 72 tenían 61 años o más (8.8%), las 8 personas restantes tenían 20 años o menos (1%). (Gráfica 1).

Gráfica 1. Grupos de edad de PFSI a quienes se pudo identificar sexo y edad ingresadas del 1 de enero al 31 de diciembre de 2019

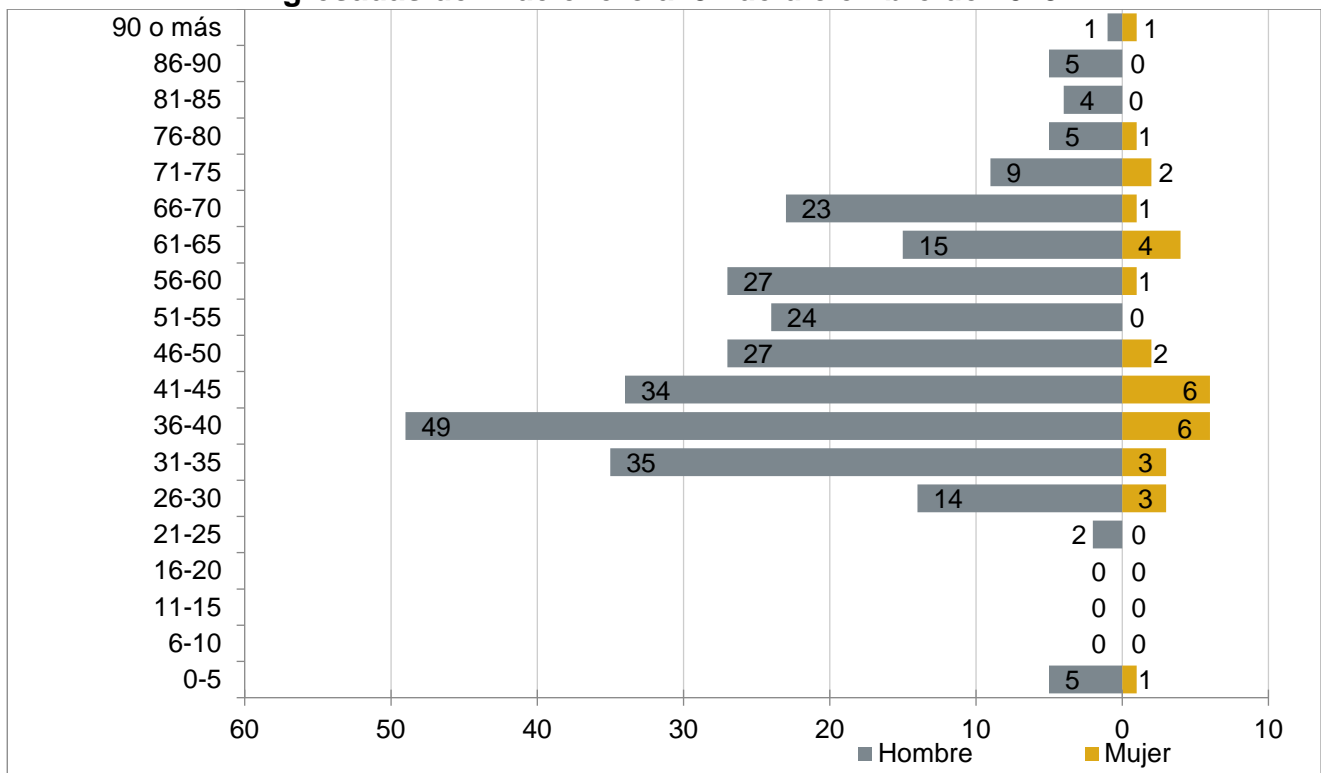

Fuente: Elaborado por el IIEG, con datos del registro de Personas Fallecidas Sin Identificar, del Instituto Jalisciense de Ciencias Forenses. Información recuperada el 17 de enero de 2019.

¹ Se puede acceder al microsítio del registro PFSI a través del siguiente enlace:
http://cienciasforenses.jalisco.gob.mx/registro_pfsi.php

Ingreso de PFSI al SEMEFO

Las cifras de personas en el registro de PFSI varían frecuentemente, pues al momento de que las personas son reclamadas, éstas se retiran del registro y dejan de ser contabilizadas. De las 817 personas que ingresaron al registro durante 2019 y que no aún han sido reclamadas, 113 ingresaron en noviembre, siendo este mes el que más ingresos no reclamados registró (13.8%), seguido de diciembre, mes en que se recibieron 95 personas sin reclamar, equivalente al 11.6% de las que alberga el SEMEFO del registro de PFSI durante el periodo de referencia, y en tercer lugar está septiembre con 91 personas (11.3%). (Gráfica 2).

Gráfica 2. Mes de ingreso al SEMEFO de las PFSI del 1 de enero al 31 de diciembre de 2019

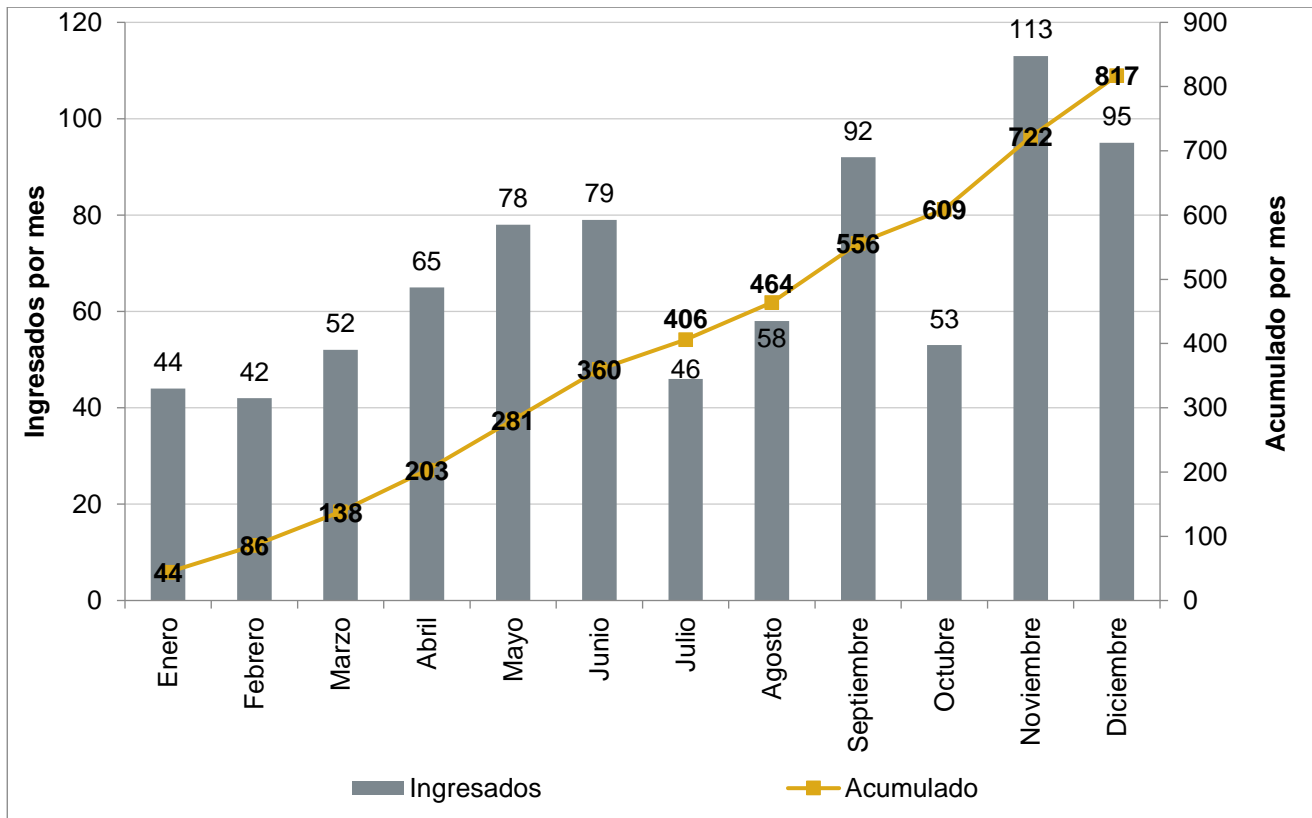

Fuente: Elaborado por el IIEG, con datos del registro de Personas Fallecidas Sin Identificar, del Instituto Jalisciense de Ciencias Forenses. Información recuperada el 17 de enero de 2019.

Lugar donde se encuentra resguardada la PFSI

De acuerdo con los datos disponibles en el micrositio del registro PFSI, la mayoría de las PFSI que ingresaron durante 2019 se encuentran resguardadas en San Pedro Tlaquepaque (674), donde se cuenta con el 82.5% del total; en Lagos de Moreno (43) se encuentra el 3.9% de las PFSI; y en Magdalena (28), el 3.4%. El porcentaje restante se distribuye en las delegaciones de Puerto Vallarta, Cd. Guzmán, Tepatitlán de Morelos, Ocotlán, El Grullo y Colotlán. (Tabla 1).

Tabla 1. Lugar donde se encuentran resguardadas las PFSI ingresadas del 19 de septiembre de 2018 al 29 de octubre de 2019

Delegación IJCF	PFSI
San Pedro Tlaquepaque	674
Lagos de Moreno	32
Puerto Vallarta	28
Magdalena	25
Cd. Guzmán	23
Tepatitlán de Morelos	14
Ocotlán	12
El Grullo	7
Colotlán	2

Fuente: Elaborado por el IIEG, con datos del registro de Personas Fallecidas Sin Identificar, del Instituto Jalisciense de Ciencias Forenses. Información recuperada el 17 de enero de 2019.

Características para la identificación de las PFSI

En el sitio electrónico del SEMEFO se puede encontrar una lista de las características de los tatuajes que tiene cada PFSI: descripción de las figuras, letras, números, imágenes que forman un tatuaje su localización en el cuerpo y los colores que presenta. De las PFSI, resguardadas por el SEMEFO que ingresaron en el año 2019, a 274 personas se les identificaron tatuajes (32.3%) y las 553 personas restantes no presentan tatuajes (67.7%). Del mismo modo, se conoce el nombre de 178 de las PFSI (21.8% de los registrados), mientras que 639 personas no son identificadas con nombre (78.2%).