

## **Incidencia delictiva en Jalisco Octubre 2019.**

De acuerdo con el Secretariado Ejecutivo del Sistema Nacional de Seguridad Pública, incidencia delictiva se refiere a la presunta ocurrencia de delitos registrados en averiguaciones previas iniciadas o carpetas de investigación reportadas por las Procuradurías de Justicia y Fiscalías Generales de las entidades federativas. En el presente documento se informa sobre la incidencia delictiva en Jalisco, considerando los registros de los dieciséis delitos<sup>1</sup> que la Fiscalía del Estado comparte con el IIEG.

Durante el mes de octubre de 2019, se registraron en el estado 7,556<sup>2</sup> carpetas de investigación (CI) de los presuntos delitos. El total de incidencia delictiva representó un incremento del 9.93% respecto al mes anterior, cuando se registraron 6,873 CI, y una reducción de 11.89% en relación a los registrados en enero, que fue el mes de mayor incidencia en el transcurso del año corriente, con 8,575 casos. Los tres presuntos delitos con mayor número de CI en octubre fueron robo a persona, robo a negocios y robo a vehículos particulares, con 3,652 registros, que representaron el 48.3% del total (Ver Gráfica 1).

---

<sup>1</sup> Los delitos son: abuso sexual infantil, homicidio doloso, feminicidio, lesiones dolosas, robo a bancos, robo a carga pesada, robo a cuentahabientes, robo a interior de vehículos, robo a negocio, robo a persona, robo de vehículos particulares, robo a casa habitación, robo de autopartes, robo de motocicletas, violación y violencia intrafamiliar. La incidencia delictiva se refiere a la presunta ocurrencia de delitos registrados en averiguaciones previas iniciadas o carpetas de investigación, reportadas por agencias del Ministerio Público proporcionada por la Fiscalía General del Estado de Jalisco. (Cifras al 7 de noviembre de 2019).

<sup>2</sup> Nota: Las cifras presentadas están sujetas a variaciones derivadas de avances en la investigación del delito.



**Gráfica 1. Total y proporciones de la incidencia delictiva en Jalisco, de enero 2019 a octubre de 2019**

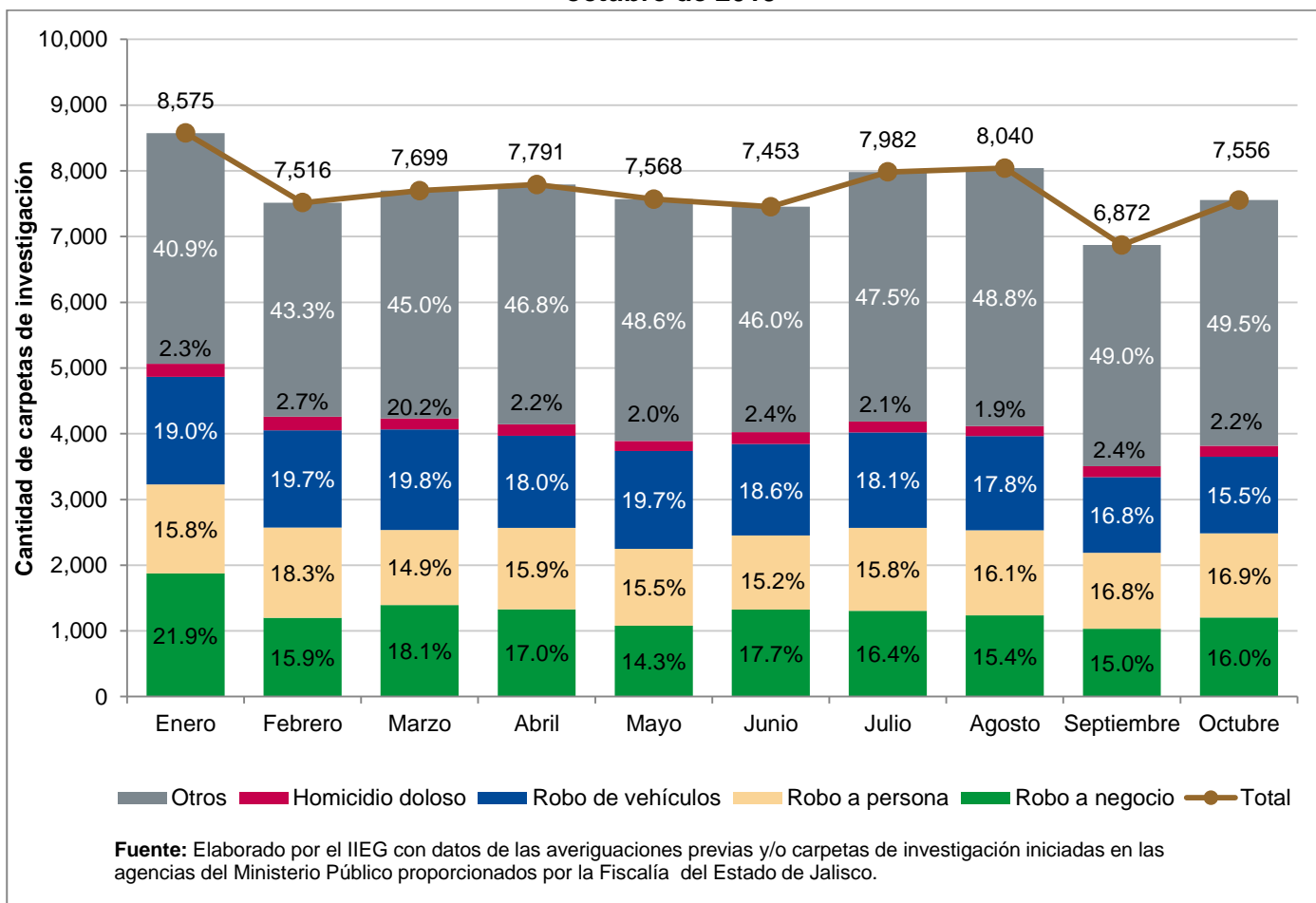

## Comparación mensual de presuntos delitos

El robo a persona fue el presunto delito con mayor número de reportes con un total de 1,278, que representó el 16.9% del total de los delitos y un aumento de 124 casos con respecto al mes de septiembre. En robos de vehículos registraron un incremento de 16 reportes, es decir, un crecimiento de 1.4% respecto al mes pasado.

Los presuntos delitos que tuvieron mayor incremento en las CI respecto al mes de septiembre, fueron el robo a negocio y el robo a interior de vehículo, con aumentos de 173 y 134 casos respectivamente. El 93.3% de los robos a negocios y el 94.6% del robo a interior de vehículos ocurrieron en el Área Metropolitana de Guadalajara (AMG<sup>3</sup>); el 96.71% de los robos a persona fueron en el AMG, el tercer presunto delito con mayor incremento en el mes con una diferencia de 124 casos a comparación con septiembre. (Ver Gráfica 2).

Los presuntos delitos que registraron el mayor decremento fueron: robo a carga pesada y homicidio doloso, con una reducción de 3 carpetas en cada presunto delito. Se registraron 2 carpetas que entraron dentro del protocolo de feminicidio, 2 menos que el mes anterior, con lo que se ubicó como el tercer presunto delito con mayor reducción durante el mes. (Ver Gráfica 2).

---

<sup>3</sup> El Área Metropolitana de Guadalajara se conforma por los municipios de Acatlán de Juárez, Ixtlahuacán de los Membrillos, Guadalajara, Juanacatlán, El Salto, San Pedro Tlaquepaque, Tlajomulco de Zúñiga, Tonalá, Zapopan y Zapotlanejo.



**Gráfica 2. Cambio mensual la incidencia delictiva en Jalisco, por presunto delito, septiembre - octubre 2019**

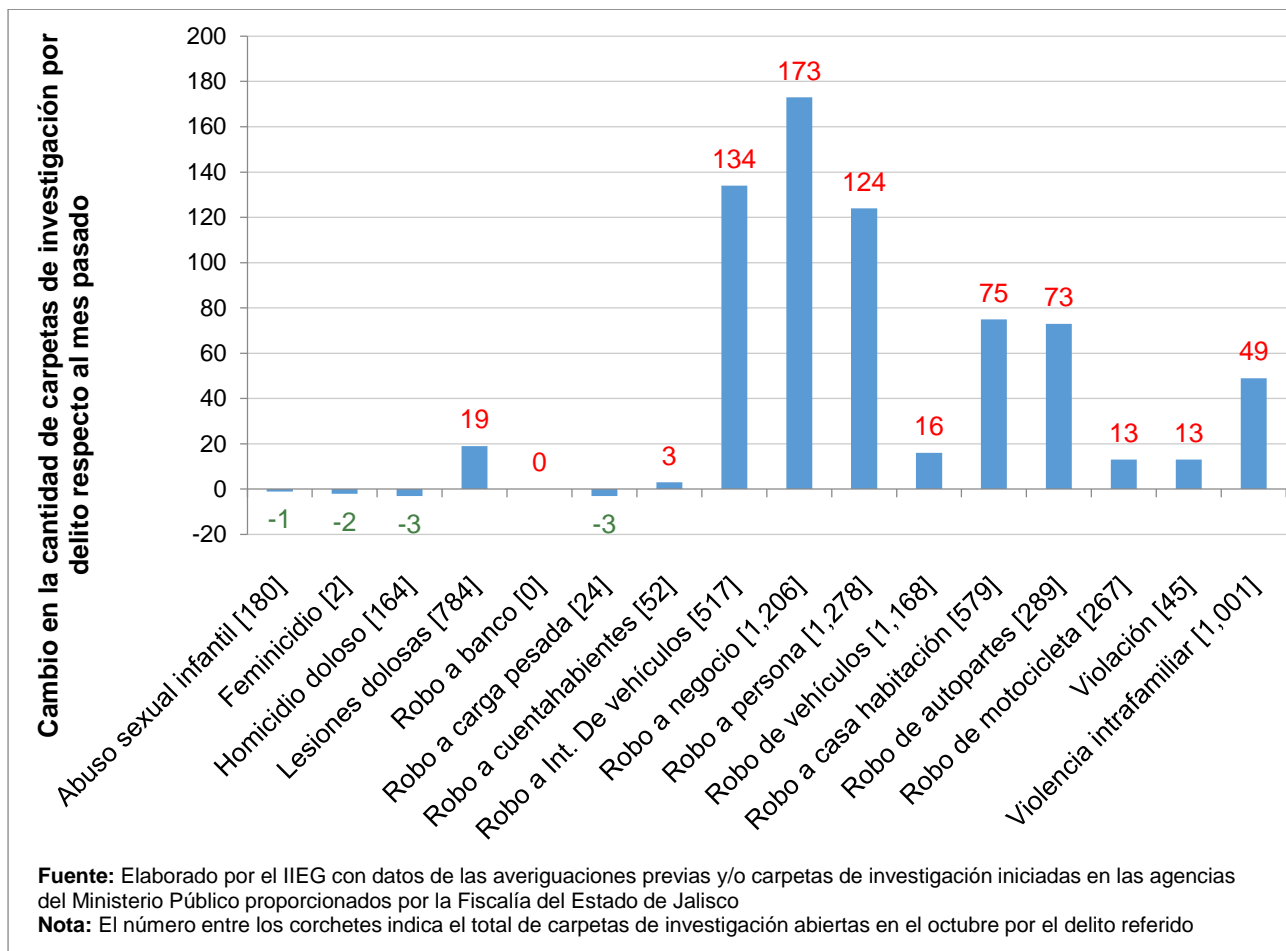

## Distribución geográfica de la incidencia delictiva

A continuación se presenta el reporte de incidencia delictiva por municipios. Para facilitar la exposición se presenta primero una sección sobre incidencia en el AMG y posteriormente una sección para el resto del estado. Se realiza esta separación debido a que en el AMG se concentró el 84.9% del total de carpetas de investigación en Jalisco en el mes de octubre<sup>4</sup>

### Área Metropolitana de Guadalajara

Se registraron 6,413 CI en el AMG, 661 más que el mes anterior. Los 3 delitos en el AMG que tuvieron la mayor incidencia en el mes, afectaron directamente al bien jurídico del patrimonio, estos fueron: robo a persona con 1,236 reportes, robo a negocio con 1,125 y robo de vehículos con 1,076. Los 3 delitos que registraron el menor número de carpetas, sin contar el robo de banco del que no se abrió ninguna carpeta de investigación, fueron: feminicidio, con 2 reportes, robo a carga pesada con 22 y violación con 31. (Ver Gráfica 3).

**Gráfica 3. Incidencia delictiva en el Área Metropolitana de Guadalajara, por presunto delito, octubre 2019**

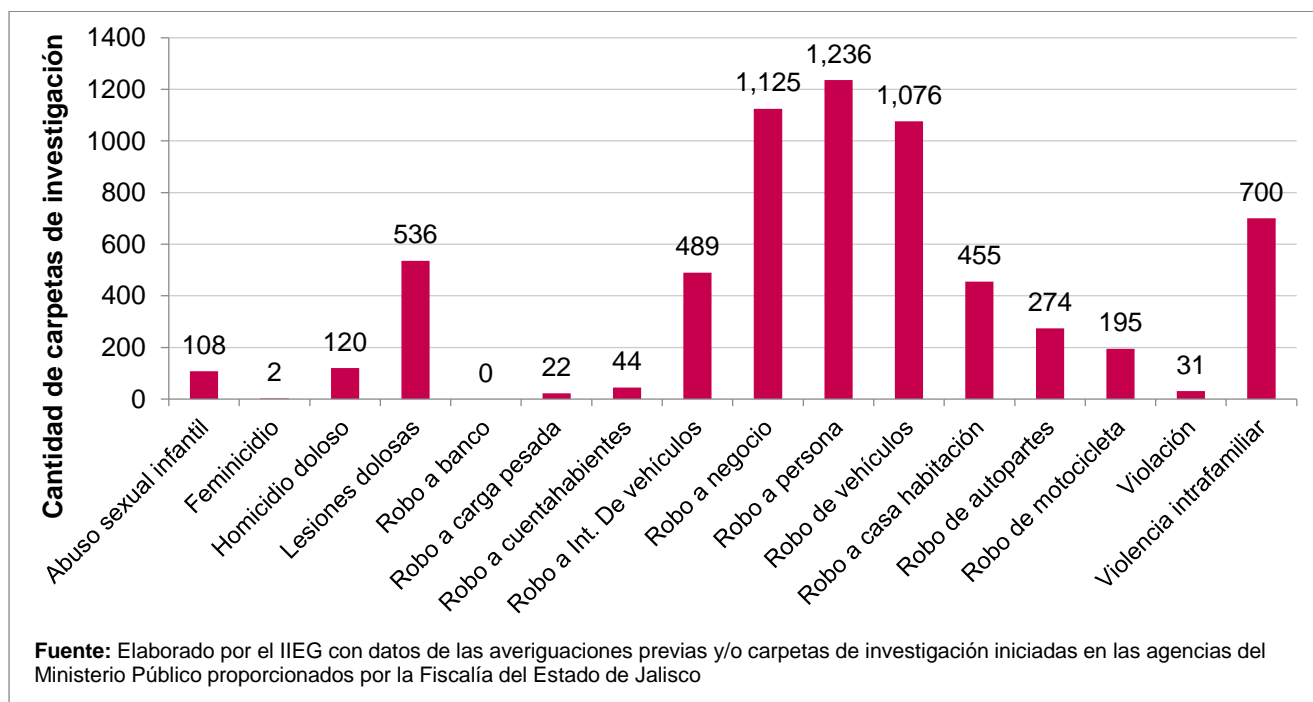

<sup>4</sup> Se registraron 16 carpetas de investigación de las que desconoce la localización municipal.

Ficha informativa: 12 de noviembre de 2019

El robo a persona fue el presunto delito del que más carpetas se abrieron en el AMG. En el municipio de Guadalajara se registraron en promedio 19 carpetas al día, en Zapopan se registraron 9, en Tlaquepaque 6 por día, Tonalá; 4 al día y Tlajomulco tuvieron una periodicidad de 2 robos a persona al día. En el municipio de El Salto, se registró un promedio de 1 robo por día; en Zapotlanejo se abrió en promedio 1 carpeta cada 8 días; en Ixtlahuacán de los Membrillos y Acatlán de Juárez se abrió una carpeta por robo a persona cada 10 días; en Juanacatlán no se abrió carpeta de investigación por este delito.

Respecto al delito de robo a negocio, que es el segundo presunto delito con mayor incidencia en el área, Guadalajara registró 478 carpetas; Zapopan se posicionó en segundo lugar con 261 y Tlaquepaque en la tercera posición con 140. El robo de vehículos es el tercer presunto delito con mayor incidencia en el AMG, de este delito también fue Guadalajara el municipio con el mayor número, con 501 carpetas; seguido de Zapopan con 243 y en tercer lugar Tonalá con 128. En relación con el homicidio doloso, Guadalajara fue el municipio con la mayor incidencia, con 28 carpetas, seguido de Tlaquepaque con 27 y Tlajomulco con 20.

El Mapa 1 presenta la cantidad total de carpetas de investigación que se abrieron en cada municipio. Guadalajara fue el municipio con mayor incidencia, con un total de 2,573 carpetas; seguido de Zapopan con 1,572 y Tlaquepaque que registró 754 carpetas.

**Mapa 1. Incidencia delictiva en el Área Metropolitana de Guadalajara, por municipio, octubre 2019**

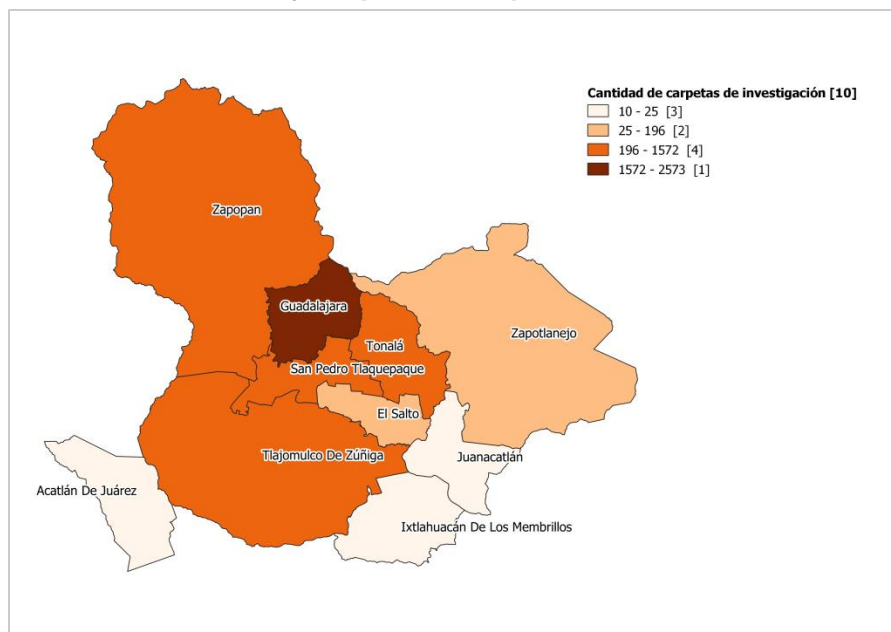

**Fuente:** Elaborado por el IIEG con datos de las averiguaciones previas y/o carpetas de investigación iniciadas en las agencias del Ministerio Público proporcionados por la Fiscalía del Estado de Jalisco. El número entre los corchetes se refiere a la cantidad de municipios que se encuentran en el rango

Ficha informativa: 12 de noviembre de 2019

Las tasas delictivas<sup>5</sup> representan la incidencia delictiva en relación al número de habitantes. Guadalajara se situó como el municipio con la mayor tasa de presuntos delitos en el AMG, con 17 carpetas de investigación por cada 10,000 personas. El Salto fue el municipio con la segunda tasa más alta con 12 carpetas por cada 10,000 habitantes. Tonalá, Zapopan y Tlaquepaque registraron una tasa de 11 carpetas de investigación por cada 10,000 habitantes, mientras que en Tlajomulco la tasa fue de 10. En Acatlán de Juárez la tasa calculada es de 9, en Juanacatlán de 7 y en Zapotlanejo 6. Ixtlahuacán de los Membrillos fue el municipio del AMG con la tasa más baja con 4 casos por cada 10,000 habitantes. (Ver Mapa 2).

**Mapa 2. Incidencia delictiva en el Área Metropolitana de Guadalajara por cada 10,000 habitantes, octubre 2019**

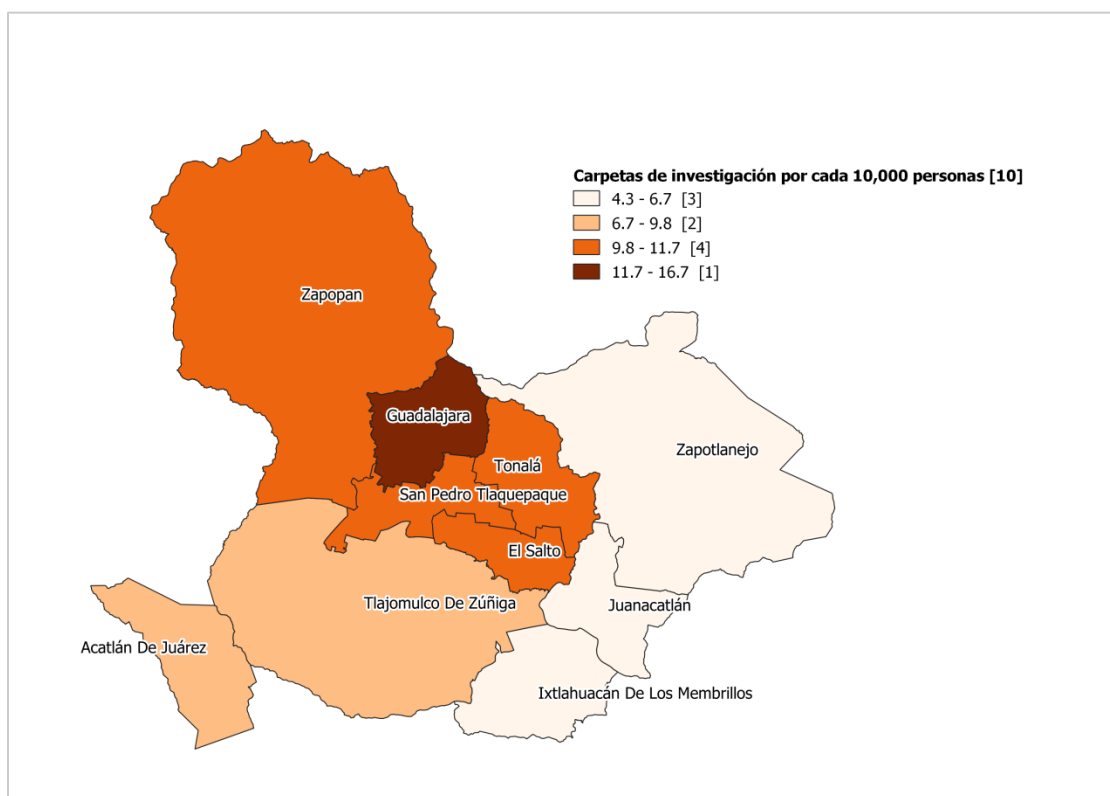

**Fuente:** Elaborado por el IIEG con datos de las averiguaciones previas y/o carpetas de investigación iniciadas en las agencias del Ministerio Público proporcionados por la Fiscalía del Estado de Jalisco. Las tasas fueron elaboradas con las proyecciones de población a mitad del año de CONAPO. El número entre los corchetes se refiere a la cantidad de municipios que se encuentran en el rango

<sup>5</sup> Resulta de multiplicar la proporción de delitos por habitante por 10,000. Aunque convencionalmente se calculan tasas delictivas por cada 100 mil habitantes, en el presente se realiza por cada 10,000. Esto debido a que el 90% de los municipios de Jalisco tienen una población menor a 100 mil personas.

## Municipios no incluidos en el AMG

Se registraron un total de 1,127 carpetas de investigación en los municipios fuera del AMG, 90 registros más que en el mes anterior. Mientras que en el AMG las CI se concentraron principalmente en la afectación al patrimonio, en el resto del estado los presuntos delitos con mayor incidencia fueron: la violencia intrafamiliar (297), las lesiones dolosas (245) y el robo a casa habitación (124). Los 3 presuntos delitos que registraron menor número de CI en los municipios fuera del AMG, sin contar el robo a banco ni feminicidio de los que no se abrieron carpeta de investigación, fueron robo a carga pesada con 2 reportes; seguido de robo a cuentahabientes con 8 y violación con 13. (Ver Gráfica 4).

**Gráfica 4. Incidencia delictiva fuera del Área Metropolitana de Guadalajara, por presunto delito, octubre 2019**

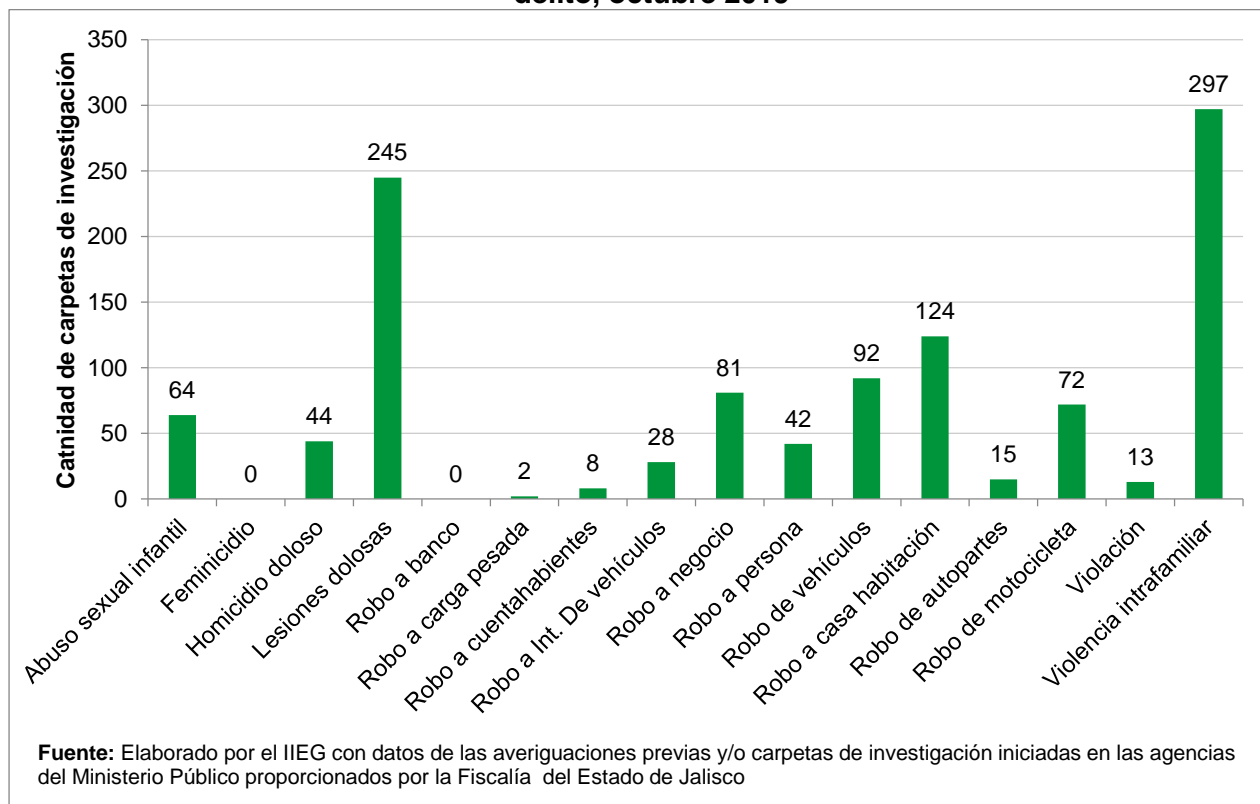

Los municipios en que se abrieron más CI durante el mes de octubre fueron: Puerto Vallarta con 163, Lagos de Moreno con 131 y Tepatlán con 64. Estos tres municipios concentraron el 31.76% del total de CI fuera del AMG. En octubre hubo 24 municipios en los que no se registró



Ficha informativa: 12 de noviembre de 2019

CI alguna de los delitos aquí presentados, esto es, 5 municipios más que en el mes de septiembre. (Ver Mapa 3).

Las CI por violencia intrafamiliar, que es el presunto delito con mayor incidencia fuera del AMG, se abrieron principalmente en Puerto Vallarta (75), Tepatlán (21), Lagos de Moreno (20) y Ocotlán (20). Lagos de Moreno fue el municipio con más carpetas abiertas por lesiones dolosas con 25, seguido de Puerto Vallarta con 2, y en tercer lugar se posicionó Ocotlán, con 18 carpetas. Lagos de Moreno fue el municipio que registró mayor incidencia en el presunto delito de robo a casa habitación con 14 reportes, seguido de Tala con 13 y en tercer lugar, Chapala y Zapotlán el Grande con 12 casos cada uno.

Respecto a las CI por el presunto delito de homicidio doloso, el municipio de Encarnación de Díaz fue el que tuvo más reportes con 8, seguido de Lagos de Moreno y Puerto Vallarta con 6 carpetas de investigación en cada municipio.

**Mapa 3. Incidencia delictiva por municipio fuera del AMG, octubre 2019**

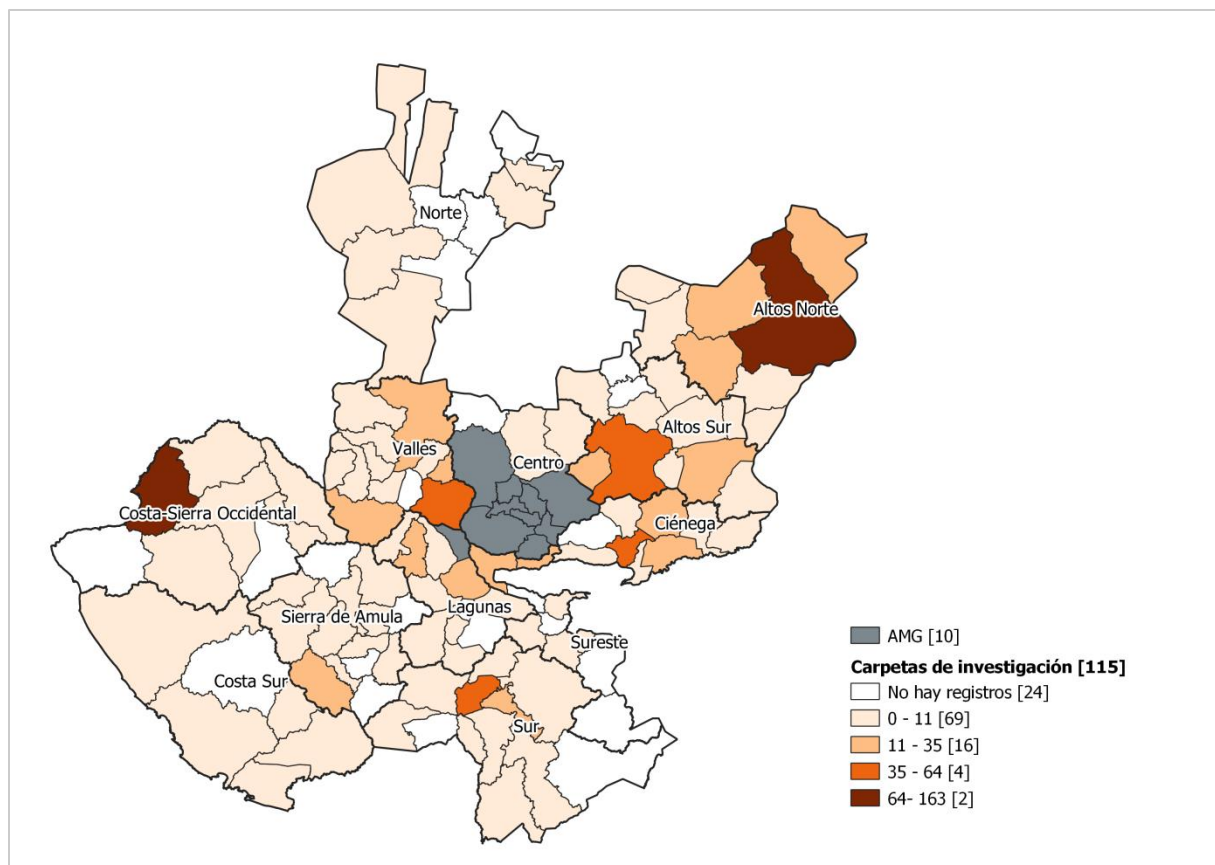

**Fuente:** Elaborado por el IIEG con datos de las averiguaciones previas y/o carpetas de investigación iniciadas en las agencias del Ministerio Público proporcionados por la Fiscalía del Estado de Jalisco. El número entre los corchetes se refiere a la cantidad de municipios que se encuentran en el rango.

Ficha informativa: 12 de noviembre de 2019

El municipio de El Arenal tuvo la mayor tasa de presuntos delitos fuera del AMG, con 9 carpetas por cada 10,000 habitantes, seguido de Lagos de Moreno con 8. En tercer lugar se ubicaron Cocula, Guachinango y Tequila que registraron una relación de 7 carpetas por cada 10,000 habitantes. (Ver Mapa 4).

**Mapa 4. Incidencia delictiva en los municipios fuera del AMG por cada 10,000 habitantes, octubre 2019**

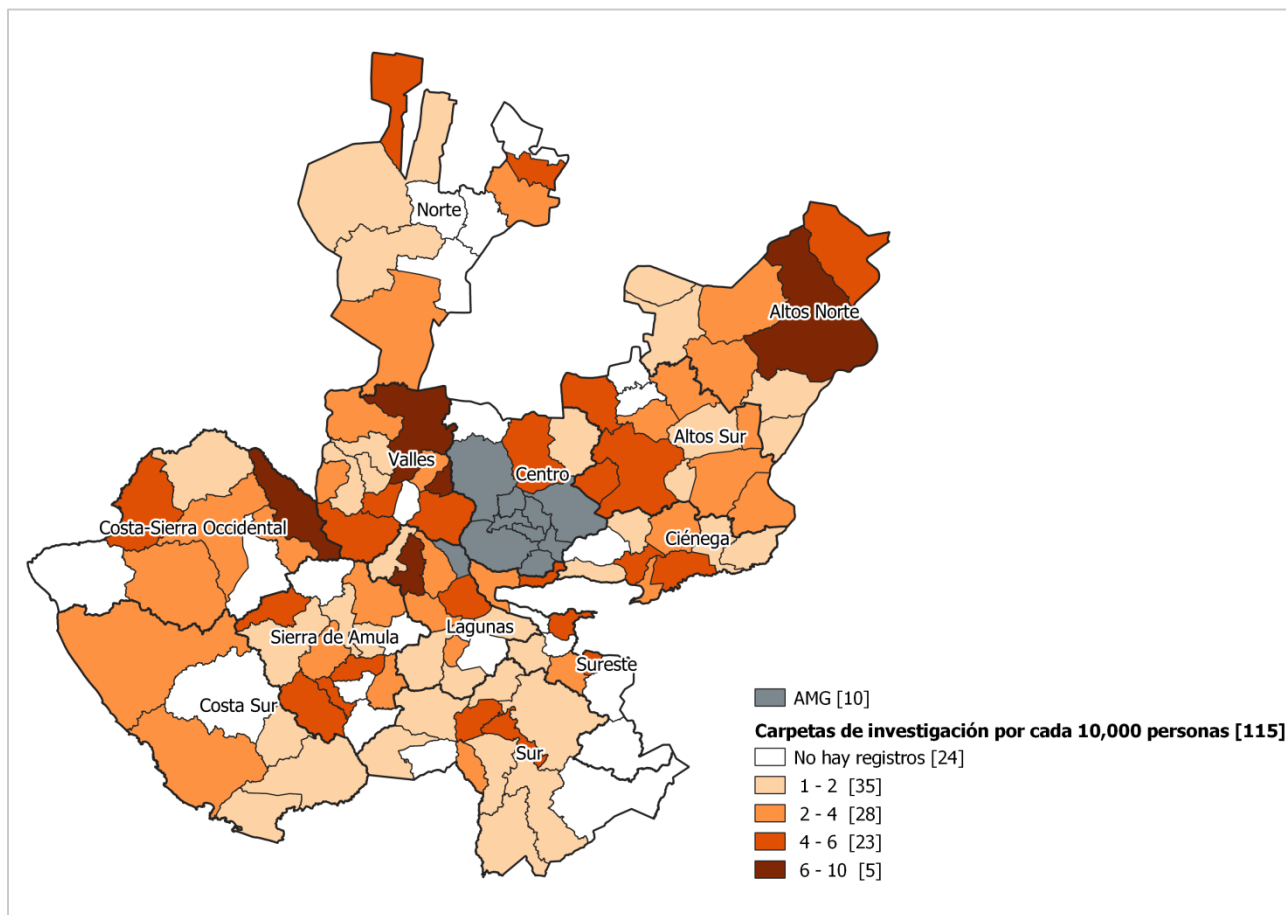

**Fuente:** Elaborado por el IIEG con datos de las averiguaciones previas y/o carpetas de investigación iniciadas en las agencias del Ministerio Público proporcionados por la Fiscalía del Estado de Jalisco. Las tasas fueron elaboradas con las proyecciones de población a mitad del año de CONAPO. El número entre los corchetes se refiere a la cantidad de municipios que se encuentran en el rango