



**IIEG**

Instituto de Información  
Estadística y Geográfica  
de Jalisco

**AMATITÁN**  
**DIAGNÓSTICO DEL MUNICIPIO**  
**AGOSTO 2019**



**Jalisco**  
GOBIERNO DEL ESTADO

# AMATITÁN

## DIAGNÓSTICO DEL MUNICIPIO

AGOSTO 2019

|                                       |           |
|---------------------------------------|-----------|
| <b>HISTORIA</b> .....                 | <b>3</b>  |
| Toponimia                             |           |
| Contexto histórico                    |           |
| <b>GEOGRAFÍA</b> .....                | <b>6</b>  |
| <b>Mapa base</b>                      |           |
| Medio físico e infraestructura        |           |
| <b>DEMOGRAFÍA Y SOCIEDAD</b> .....    | <b>10</b> |
| Aspectos demográficos                 |           |
| Intensidad migratoria                 |           |
| Pobreza multidimensional              |           |
| Marginación                           |           |
| Índices sociodemográficos             |           |
| <b>ECONOMÍA</b> .....                 | <b>21</b> |
| Número de empresas                    |           |
| Valor agregado censal bruto           |           |
| Empleo                                |           |
| Agricultura y ganadería               |           |
| <b>MEDIO AMBIENTE</b> .....           | <b>27</b> |
| Subíndice municipal de medio ambiente |           |
| <b>DESARROLLO INSTITUCIONAL</b> ..... | <b>29</b> |
| Desarrollo institucional              |           |

Consulta el documento en línea  
<http://www.iieg.gob.mx/>



**IIEG**  
Instituto de Información  
Estadística y Geográfica  
de Jalisco

# HISTORIA

**AMATITÁN**  
**DIAGNÓSTICO DEL MUNICIPIO**  
**AGOSTO 2019**



## Toponimia

El nombre Amatitán proviene de la palabra náhuatl Amatítlan, la cual es el resultado de la unión de los vocablos "ámatl" (de amate o papel), "ti" (eufónica) y "tlan" (entre); por lo tanto significa: "Junto a los Amates".

**Figura 1. Amatitán, Jalisco.**  
Localización geográfica.



FUENTE: IIEG, Instituto de Información Estadística y Geográfica del Estado de Jalisco, "Mapa General del Estado de Jalisco, 2012"

## Contexto histórico

Los primitivos pobladores eran descendientes de los aztecas, los cuales disputaron estas tierras con otros indígenas y se concentraron en el cerro del Chiquihuitillo. El cacique Teochican los expulsó y casi los exterminó en el mencionado cerro. Perteneían al señorío de Etzatlán.

En 1530 Amatitán fue conquistado; se inició con 15 familias aborígenes, 5 peninsulares, 2 religiosos y varios mexicas que hablaban diferentes lenguas. Dependían por Cédula Real de Tequila. Antes de constituirse en municipio perteneció al departamento de Tequila en el cantón de Aqualulco. Fue el 13 de marzo de 1837 cuando se erigió en municipio.



**IIEG**  
Instituto de Información  
Estadística y Geográfica  
de Jalisco

# GEOGRAFÍA

AMATITÁN  
DIAGNÓSTICO DEL MUNICIPIO  
AGOSTO 2019





**Figura 2. Amatlán, Jalisco.**  
 Mapa base.

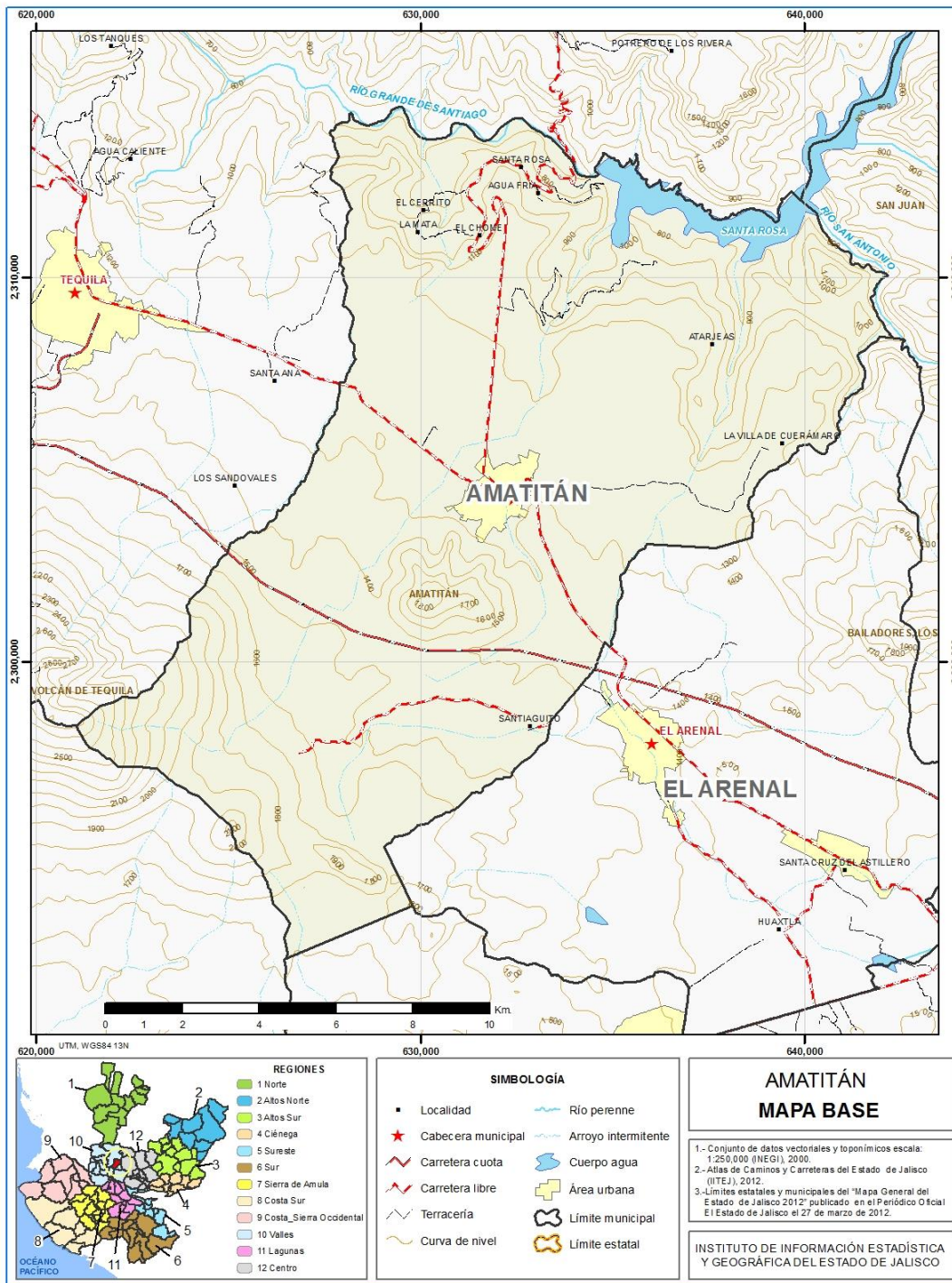

FUENTE: IIEG, Instituto de Información Estadística y Geográfica del Estado de Jalisco; 2015.

## Geografía

Tabla 1 Medio físico

| Amatitán, Jalisco                       |                       |   |
|---|-----------------------|---|
| Medio físico                            | Descripción           |   |
| Superficie municipal (km <sup>2</sup> ) | 216                   | El municipio de Amatitán tiene una superficie de 216Km <sup>2</sup> . Por su superficie se ubica en la posición 105 con relación al resto de los municipios del estado. |
| Altura (msnm)                           | Mínima municipal      | 620   |
|   | Máxima municipal      | 2,866   |
|   | Cabecera municipal    | 1,255   |
| Pendientes (%)                          | Planas (< 5°)         | 50.0  |
|   | Lomerío ( 5° - 15°)   | 24.0  |
|   | Montañosas ( > 15°)   | 26.0  |
| Clima (%)                               | Cálido subhúmedo      | 41.7  |
|   | Semicálido semihúmedo | 58.3  |
| Temperatura (°C)                        | Máxima promedio       | 34.2  |
|   | Mínima promedio       | 9.4   |
|   | Media anual           | 21.9  |
| Precipitación (mm)                      | Media anual           | 938   |
| Geología (%)                            | Basalto               | 58.2  |
|   | Residual              | 19.3  |
|   | Extrusiva ácida       | 15.4  |
|   | Brecha volcánica      | 5.8   |
|   | Toba                  | 1.2   |
|   | Lutita - Arenisca     | 0.1   |
| Tipo de suelo (%)                       | Luvisol               | 46.0  |
|   | Feozem                | 39.3  |
|   | Litosol               | 7.4   |
|   | Regosol               | 6.6   |
|   | Vertisol              | 0.6   |
|   | Otros                 | 0.2   |
| Cobertura de suelo (%)                  | Agricultura           | 50.3  |
|   | Asentamiento humano   | 1.2   |
|   | Bosque                | 21.8  |
|   | Cuerpo de agua        | 2.1   |
|   | Pastizal              | 4.7   |
|   | Selva                 | 19.8  |

**FUENTE:** IIEG, Instituto de Información Estadística y Geográfica del Estado de Jalisco; con base en: Geología, Edafología, esc. 1:50,000 y Uso de Suelo y Vegetación SVI, esc. 1:250,000, INEGI. Clima, CONABIO. Tomo 1 Geografía y Medio Ambiente de la Enciclopedia Temática Digital de Jalisco. MDE y MDT del conjunto de datos vectoriales, esc. 1:50,000, INEGI. Mapa General del Estado de Jalisco 2012.



**Tabla 2 Infraestructura**

Amatitán, Jalisco

| Infraestructura        |            | Descripción   |   |
|------------------------|------------|---|---|
| Infraestructura (km)   | Carreteras | 47.90   | El municipio se encuentra en el cuarto lugar de la región Valles, registrando grado alto de conectividad en caminos y carreteras. |
|                        | Caminos    | 26.94   |   |
| Tipo de servicios      | Cantidad   | Comentarios   |   |
| Cementerio             | 2          | La información presentada en esta tabla corresponde a los servicios concentrados en localidades mayores a 2,500 habitantes. |   |
| Escuelas               | 13         |   |   |
| Palacio o ayuntamiento | 2          |   |   |
| Mercado                | 1          |   |   |
| Plaza                  | 3          |   |   |
| Centro Salud           | 2          |   |   |
| Templo                 | 4          |   |   |

**FUENTE:** IIEG, Instituto de Información Estadística y Geográfica del Estado de Jalisco Atlas de Caminos y Carreteras del Estado de Jalisco 2012 Conectividad 2012. Mapa General del Estado de Jalisco 2012. Censo de Población y Vivienda 2000 y 2010, INEGI. Siete servicios básicos, CDTR-IIEG, 2009.



**IIEG**  
Instituto de Información  
Estadística y Geográfica  
de Jalisco

# DEMOGRAFÍA Y SOCIEDAD

AMATITÁN  
DIAGNÓSTICO DEL MUNICIPIO  
AGOSTO 2019



## Aspectos demográficos

El municipio de Amatitán pertenece a la región Valles, su población en 2015 según la Encuesta Intercensal es de 15 mil 344 personas; 49.0 por ciento hombres y 51.0 por ciento mujeres, los habitantes del municipio representaban el 4.8 por ciento del total regional (ver tabla 3). Comparando este monto poblacional con el del año 2010, se obtiene que la población municipal aumentó un 4.8 por ciento en cinco años.

| Tabla 3 Población por sexo, porcentaje en el municipio |     |                     |                      |                |                            |              |              |
|--|-----|---------------------|----------------------|----------------|----------------------------|--------------|--------------|
| Amatitán, Jalisco                                      |     |                     |                      |                |                            |              |              |
| Clave  | No. | Municipio/localidad | Población total 2010 | Población 2015 |                            |              |              |
|  |     |                     |                      | Total          | Porcentaje en el municipio | Hombres      | Mujeres      |
|  |     | <b>005 AMATITAN</b> | <b>14,648</b>        | <b>15,344</b>  | <b>100.00</b>              | <b>7,522</b> | <b>7,822</b> |

FUENTE: IIEG, Instituto de Información Estadística y Geográfica del Estado de Jalisco con base en INEGI, censos y conteos nacionales, 2010-2015

Se estima que para el 2020 esta población aumentará a 16 mil 423 habitantes, donde 8 mil 106 son hombres y 8 mil 317 mujeres, representando el 0.20 por ciento de la población total del estado.

El municipio en 2010 contaba con 32 localidades, de éstas, 4 eran de dos viviendas y 7 de una. La cabecera municipal de Amatitán es la localidad más poblada con 11 mil 006 personas, y representaba el 75.1 por ciento de la población, le sigue Santiaguito con el 9.0, La Cantera con el 3.2, La Villa de Cuérámbaro con el 1.7 y Tepetates con el 1.6 por ciento del total municipal.

| Tabla 4 Población por sexo, porcentaje en el municipio |     |                        |                      |                |                            |              |              |
|--|-----|------------------------|----------------------|----------------|----------------------------|--------------|--------------|
| Amatitán, Jalisco                                      |     |                        |                      |                |                            |              |              |
| Clave  | No. | Municipio/localidad    | Población total 2000 | Población 2010 |                            |              |              |
|  |     |                        |                      | Total          | Porcentaje en el municipio | Hombres      | Mujeres      |
|  |     | <b>005 AMATITAN</b>    | <b>12,509</b>        | <b>14,648</b>  | <b>100.00</b>              | <b>7,273</b> | <b>7,375</b> |
| 0001   | 1   | AMATITÁN               | 9,303                | 11,006         | 75.1                       | 5,426        | 5,580        |
| 0031   | 2   | SANTIAGUITO            | 1,065                | 1,321          | 9.0                        | 685          | 636          |
| 0074   | 3   | LA CANTERA             | 46                   | 474            | 3.2                        | 233          | 241          |
| 0039   | 4   | LA VILLA DE CUERÁMBARO | 266                  | 244            | 1.7                        | 116          | 128          |
| 0035   | 5   | TEPETATES              | 257                  | 238            | 1.6                        | 118          | 120          |

FUENTE: IIEG, Instituto de Información Estadística y Geográfica del Estado de Jalisco con base en INEGI, censos y conteos nacionales, 2010-2015

## Intensidad migratoria

El estado de Jalisco tiene una añeja tradición migratoria a Estados Unidos que se remonta hacia los finales del siglo XIX. Se estima que 1.4 millones de personas nacidas en Jalisco habitan en Estados Unidos y que alrededor de 2.6 millones de personas nacidas en aquel país son hijos de padres jaliscienses. De acuerdo al índice de intensidad migratoria calculado por Consejo Nacional de Población (CONAPO) con datos del censo de población de 2010 del INEGI, Jalisco tiene un grado alto de intensidad migratoria, y tiene el lugar decimotercero entre las entidades federativas del país con mayor intensidad migratoria.

**Figura 3. Grado de Intensidad migratoria a Estados Unidos.**  
Jalisco, 2010

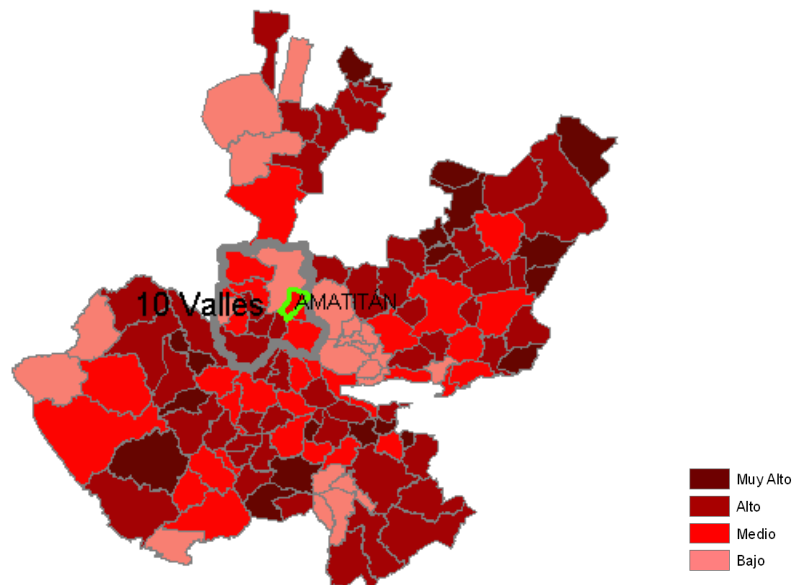

**FUENTE:** IIEG, Instituto de Información Estadística y Geográfica del Estado de Jalisco con base en estimaciones del CONAPO, 2010

Los indicadores de este índice señalan que en Amatitán el 4.15 por ciento de las viviendas del municipio se recibieron remesas en 2010, en un 2.06 por ciento se reportaron emigrantes del quinquenio anterior (2005-2010), en el 1.63 por ciento se registraron migrantes circulares del quinquenio anterior, así mismo el 3.90 por ciento de las viviendas contaban con migrantes de retorno del quinquenio anterior (ver tabla 5).

**Tabla 5 Índice y grado de intensidad migratoria e indicadores socioeconómicos**

| Amatitán, 2010  |            |
|---|------------|
| Índice y grado de intensidad migratoria e indicadores socioeconómicos | Valores    |
| Índice de intensidad migratoria                                       | -0.0842376 |
| Grado de intensidad migratoria  | Medio      |
| Total de viviendas  | 3307       |
| % Viviendas que reciben remesas                                       | 4.15       |
| % Viviendas con emigrantes en Estados Unidos del quinquenio anterior  | 2.06       |
| % Viviendas con migrantes circulares del quinquenio anterior          | 1.63       |
| % Viviendas con migrantes de retorno del quinquenio anterior          | 3.90       |
| Lugar que ocupa en el contexto estatal                                | 103        |
| Lugar que ocupa en el contexto nacional                               | 1037       |

**FUENTE:** IIEG, Instituto de Información Estadística y Geográfica del Estado de Jalisco con base en estimaciones del CONAPO con base en el INEGI, muestra del diez por ciento del Censo de Población y Vivienda 2010.

Cabe señalar que en el cálculo previo del índice de intensidad migratoria, que fue en el año 2000, la unidad de observación eran los hogares y Amatitán ocupaba el lugar 105 con grado medio, donde los hogares que recibieron remesas fue el 7.16 por ciento, hogares con emigrantes en Estados Unidos del quinquenio anterior 6.78 por ciento, el 1.36 por ciento de los hogares tenían migrantes circulares del quinquenio anterior y 2.27 por ciento migrantes de retorno (ver tabla 6).

**Tabla 6 Índice y grado de intensidad migratoria e indicadores socioeconómicos**

| Amatitán, 2000  |           |
|---|-----------|
| Índice y grado de intensidad migratoria e indicadores socioeconómicos | Valores   |
| Índice de intensidad migratoria                                       | 0.2453384 |
| Grado de intensidad migratoria  | Medio     |
| Total de hogares  | 2641      |
| % Hogares que reciben remesas   | 7.16      |
| % Hogares con emigrantes en Estados Unidos del quinquenio anterior    | 6.78      |
| % Hogares con migrantes circulares del quinquenio anterior            | 1.36      |
| % Hogares con migrantes de retorno del quinquenio anterior            | 2.27      |
| Lugar que ocupa en el contexto estatal                                | 105       |

Fuente: Consejo Nacional de Población. Colección: Índices Sociodemográficos. Diciembre de 2001.

## Pobreza multidimensional

La pobreza, está asociada a condiciones de vida que vulneran la dignidad de las personas, limitan sus derechos y libertades fundamentales, impiden la satisfacción de sus necesidades básicas e imposibilitan su plena integración social. De acuerdo con esta concepción, una persona se considera en situación de pobreza multidimensional cuando sus ingresos son insuficientes para adquirir los bienes y los servicios que requiere para satisfacer sus necesidades y presenta carencia en al menos uno de los siguientes seis indicadores: rezago educativo, acceso a los servicios de salud, acceso a la seguridad social calidad y espacios de la vivienda servicios básicos en la vivienda.

La nueva metodología para medir el fenómeno de la pobreza fue desarrollada por el CONEVAL y permite profundizar en el estudio de la pobreza, ya que además de medir los ingresos, como tradicionalmente se realizaba, se analizan las carencias sociales desde una óptica de los derechos sociales.

Estos componentes permitirán dar un seguimiento puntual de las carencias sociales y al bienestar económico de la población, además de proporcionar elementos para el diagnóstico y seguimiento de la situación de la pobreza en nuestro país, desde un enfoque novedoso y consistente con las disposiciones legales aplicables y que retoma los desarrollos académicos recientes en materia de medición de la pobreza.

En términos generales de acuerdo a su ingreso y a su índice de privación social se proponen la siguiente clasificación:

**Pobres multidimensionales.**- Población con ingreso inferior al valor de la línea de bienestar y que padece al menos una carencia social.

**Vulnerables por carencias sociales.**- Población que presenta una o más carencias sociales, pero cuyo ingreso es superior a la línea de bienestar.

**Vulnerables por ingresos.**- Población que no presenta carencias sociales y cuyo ingreso es inferior o igual a la línea de bienestar.

**No pobre multidimensional y no vulnerable.**- Población cuyo ingreso es superior a la línea de bienestar y que no tiene carencia social alguna.

**Tabla 7 Pobreza Multidimensional**

**Amatitán, 2010-2015**

| Indicadores de incidencia  | Porcentaje |      | Personas |        | Carencias promedio |      |
|--|------------|------|----------|--------|--------------------|------|
|  | 2010       | 2015 | 2010     | 2015   | 2010               | 2015 |
| <b>Pobreza multidimensional</b>                                  |            |      |          |        |                    |      |
| Población en situación de pobreza multidimensional               | 45.7       | 38.6 | 6,538    | 6,030  | 2.2                | 1.8  |
| Población en situación de pobreza multidimensional moderada      | 39.9       | 35.4 | 5,715    | 5,534  | 2.0                | 1.7  |
| Población en situación de pobreza multidimensional extrema       | 5.7        | 3.2  | 823      | 496    | 3.4                | 3.4  |
| Población vulnerable por carencias sociales                      | 33.7       | 30.7 | 4,818    | 4,795  | 2.0                | 1.7  |
| Población vulnerable por ingresos                                | 5.2        | 9.8  | 738      | 1,537  |                    |      |
| Población no pobre multidimensional y no vulnerable              | 15.5       | 21.0 | 2,218    | 3,277  |                    |      |
| <b>Privación social</b>  |            |      |          |        |                    |      |
| Población con al menos una carencia social                       | 79.3       | 69.2 | 11,356   | 10,825 | 2.1                | 1.8  |
| Población con al menos tres carencias sociales                   | 23.0       | 11.7 | 3,299    | 1,836  | 3.4                | 3.3  |
| <b>Indicadores de carencias sociales</b>                         |            |      |          |        |                    |      |
| Rezago educativo   | 21.6       | 17.6 | 3,090    | 2,746  | 2.8                | 2.2  |
| Acceso a los servicios de salud                                  | 27.6       | 18.2 | 3,954    | 2,844  | 2.8                | 2.4  |
| Acceso a la seguridad social                                     | 59.9       | 55.3 | 8,577    | 8,654  | 2.4                | 1.9  |
| Calidad y espacios de la vivienda                                | 6.7        | 4.9  | 960      | 771    | 3.3                | 2.9  |
| Acceso a los servicios básicos en la vivienda                    | 10.1       | 14.1 | 1,439    | 2,200  | 2.8                | 2.5  |
| Acceso a la alimentación   | 42.3       | 12.9 | 6,056    | 2,015  | 2.5                | 2.5  |
| <b>Bienestar</b>   |            |      |          |        |                    |      |
| Población con un ingreso inferior a la línea de bienestar mínimo | 17.9       | 12.3 | 2,566    | 1,921  | 2.1                | 1.8  |
| Población con un ingreso inferior a la línea de bienestar        | 50.8       | 48.4 | 7,276    | 7,568  | 2.0                | 1.5  |

**Fuente:** Elaborado por el IIEG con base en estimaciones del CONEVAL con base en el MCS-ENIGH 2010, la muestra del Censo de Población y Vivienda 2010, el Modelo Estadístico 2015 para la continuidad del MCS-ENIGH y la Encuesta Intercensal 2015.

En la tabla 7 se muestra los datos actualizados a 2015 del porcentaje y número de personas en situación de pobreza, vulnerable por carencias sociales, vulnerable por ingresos y; no pobre y no vulnerable en Amatitán el 38.6 por ciento de la población se encuentra en situación de pobreza, es decir 6 mil 030 personas comparten esta situación en el municipio, así mismo el 30.7 por ciento (4,795 personas) de la población es vulnerable por carencias sociales; el 9.8 por ciento es vulnerable por ingresos y 21.0 por ciento es no pobre y no vulnerable.

Es importante agregar que en 2010 el 5.7 por ciento de Amatitán presentó pobreza extrema para el 2015 disminuyó a 3.2 por ciento, es decir 496 personas (2015); por otro lado en 2010 un 39.9 por ciento de la población estaba en pobreza moderada (5,715 personas) y para 2015 disminuyó su porcentaje a 35.4 por ciento, en datos absolutos disminuyó a 5,534 habitantes.

De los indicadores de carencias sociales en 2015, destaca que el acceso a la seguridad social es la más alta con un 55.3 por ciento, que en términos relativos se trata de 8 mil 654 habitantes. El que menos porcentaje acumula es el de calidad y espacios de la vivienda, con el 4.9 por ciento.

**Figura 4. Porcentaje de población con pobreza multidimensional por municipio.**  
 Jalisco, 2015

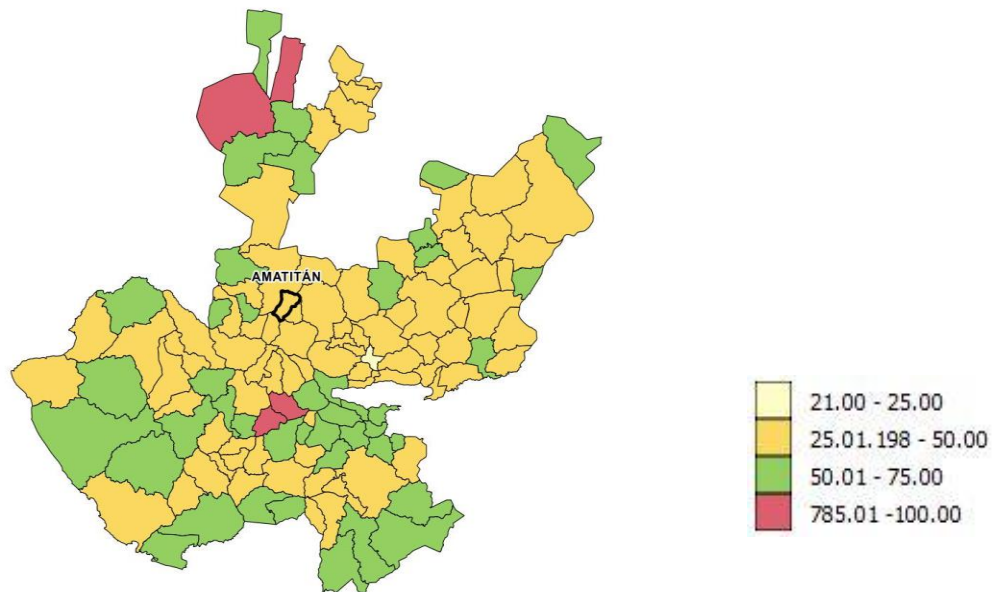

**FUENTE:** IIEG, con base en estimaciones del CONEVAL con base en el Modelo Estadístico 2015 para la continuidad del MCS-ENIGH y la Encuesta Intercensal 2015.



## Marginación

La construcción del índice para las entidades federativas, regiones y municipios considera cuatro dimensiones estructurales de la marginación: falta de acceso a la educación (población analfabeta de 15 años o más y población sin primaria completa de 15 años o más), residencia en viviendas inadecuadas (sin disponibilidad de agua entubada, sin drenaje ni servicio sanitario exclusivo, con piso de tierra, sin disponibilidad de energía eléctrica y con algún nivel de hacinamiento), percepción de ingresos monetarios insuficientes (ingresos hasta 2 salarios mínimos) y residir en localidades pequeñas con menos de 5 mil habitantes.

En la tabla 8 se presentan los indicadores que componen el índice de marginación para el 2015. En donde se ve que el municipio de Amatitán cuenta con un grado de marginación muy bajo, y que la mayoría de sus carencias están por arriba del promedio estatal; destaca que el 39.28 por ciento de la población no gana ni dos salarios mínimos y que la población de 15 años o más sin primaria completa asciende al 17.05 por ciento.

**Figura 5. Índice de marginación por municipio.**  
 Jalisco, 2015

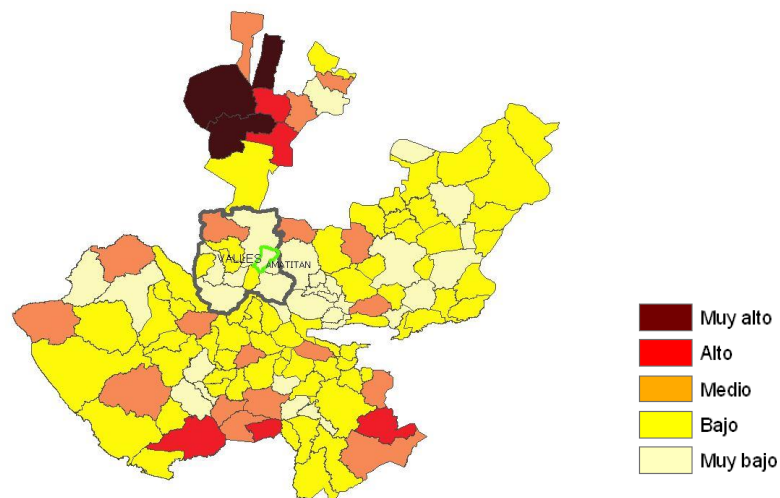

**FUENTE:** IIEG, Instituto de Información Estadística y Geográfica del Estado de Jalisco con base en estimaciones del CONAPO, 2015

A nivel localidad, se tiene que en las principales localidades del municipio el grado de marginación es medio, mientras que la cabecera municipal y Santiaguito tiene marginación baja. En particular se ve que La Villa de Cuerámbaro tiene el mayor porcentaje de población analfabeta (11.5%). Sin primaria completa destacan esta misma localidad y Tepetates, con 34.0 y 35.3 por ciento; respectivamente (ver tabla 8).

**Tabla 8 Grado de marginación e indicadores sociodemográficos**

| Amatitán, 2010        |                        |          |   |  |   |   |  |
|-----------------------|------------------------|----------|---|--|---|---|--|
| Municipio / Localidad |                        | Grado    | % Población de 15 años o más analfabeta | % Población de 15 años o más sin primaria completa | % Población en localidades con menos de 5000 habitantes | % Población ocupada con ingreso de hasta 2 salarios mínimos | % Viviendas particulares habitadas que no disponen de refrigerador |
| Clave                 | Nombre                 |          |   |  |   |   |  |
|                       | Jalisco                | Bajo     | 3.6                                     | 14.9   | 17.5  | 29.4  |  |
| 005                   | Amatitán               | Muy bajo | 3.6                                     | 17.1   | 24.9  | 39.3  |  |
| 0001                  | Amatitán               | Bajo     | 4.3                                     | 20.2   |   |   | 8.2  |
| 0031                  | Santiaguito            | Bajo     | 7.3                                     | 25.0   |   |   | 7.0  |
| 0074                  | La Cantera             | Medio    | 8.9                                     | 25.4   |   |   | 18.2   |
| 0039                  | La Villa de Cuerámbaro | Medio    | 11.5                                    | 34.0   |   |   | 10.0   |
| 0035                  | Tepetates              | Medio    | 9.8                                     | 35.3   |   |   | 11.1   |

\* Para el cálculo de los índices estatales, municipales y regionales, estos indicadores corresponden a los porcentajes de ocupantes en viviendas.

**FUENTE:** IIEG, Instituto de Información Estadística y Geográfica del Estado de Jalisco, con base en CONAPO, Índices de marginación por entidad federativa, municipal y a nivel localidad, 2010.

Nota: Los datos del Estado y del Municipio son de 2015.

Respecto a las carencias en la vivienda, en los indicadores de viviendas sin excusado y sin agua entubada, destaca La Villa de Cueraámbaro con 12.0 y 10.0 por ciento respectivamente, por otro lado, es notable Tepetates con el problema de piso de tierra (5.6%). En lo que se refiere a equipamiento en la vivienda, tanto La Cantera (18.2%), Tepetates (11.1%) y La Villa de Cueraámbaro (10.0%) muestran los más altos porcentajes de viviendas sin refrigerador (ver tabla 9).

**Tabla 9 Grado de marginación e indicadores sociodemográficos**

| Amatitán, 2010        |                         |          |  |   |   |  |   |
|-----------------------|-------------------------|----------|--|---|---|--|---|
| Municipio / Localidad |                         | Grado    | % Viviendas particulares habitadas sin excusado* | % Viviendas particulares habitadas sin energía eléctrica* | % Viviendas particulares habitadas sin disponibilidad de agua entubada* | **Promedio de ocupantes por cuarto en viviendas particulares habitadas | % Viviendas particulares habitadas con piso de tierra |
| Clave                 | Nombre                  |          |  |   |   |  |   |
|                       | Jalisco                 | Bajo     | 0.9  | 0.3   | 1.8   | 22.1   | 1.6   |
| 005                   | Amatitán                | Muy bajo | 0.3  | 0.2   | 0.7   | 34.3   | 1.0   |
| 0001                  | Amatitán                | Bajo     | 0.9  | 0.4   | 1.4   | 1.1  | 2.2   |
| 0031                  | Santiaguito             | Bajo     | 5.0  | 1.3   | 6.0   | 1.2  | 2.3   |
| 0074                  | La Cantera              | Medio    | 5.5  | 6.4   | 3.6   | 1.3  | 3.6   |
| 0039                  | La Villa de Cueraámbaro | Medio    | 12.0   | 2.0   | 10.0  | 1.3  | 4.0   |
| 0035                  | Tepetates               | Medio    | 9.3  | 1.9   | 3.7   | 1.4  | 5.6   |

\* Para el cálculo de los índices estatales, municipales y regionales, estos indicadores corresponden a los porcentajes de ocupantes en viviendas.

\*\* Para el dato estatal y municipal se considera el porcentaje de viviendas con algún nivel de hacinamiento.

**FUENTE:** IIEG, Instituto de Información Estadística y Geográfica del Estado de Jalisco, con base en CONAPO, Índices de marginación por entidad federativa, municipal y a nivel localidad, 2010.

Nota: Los datos del Estado y del Municipio son de 2015.

## Índices sociodemográficos

A manera de recapitulación, el municipio de Amatitán en 2010 ocupaba a nivel estatal el lugar 103 en el índice de marginación con un grado bajo, en pobreza multidimensional se localiza en el lugar 102, con el 42.9 por ciento de su población en pobreza moderada y 3.2 por ciento en pobreza extrema; y en cuanto al índice de intensidad migratoria el municipio tiene un grado medio y ocupa el lugar 103 entre todos los municipios del estado (ver tabla 10).

| Tabla 10 Población total, grado de Marginación e Intensidad Migratoria y situación de pobreza |                         |                  |                  |       |                          |             |            |                       |            |
|---|-------------------------|------------------|------------------|-------|--------------------------|-------------|------------|-----------------------|------------|
| Jalisco, 2010   |                         |                  |                  |       |                          |             |            |                       |            |
| Clave   | Municipio               | Población        | Marginación 2015 |       | Pobreza Multidimensional |             |            | Intensidad Migratoria |            |
|   |                         |                  | Grado            | Lugar | Moderada                 | Extrema     | Lugar      | Grado                 | Lugar      |
| <b>14</b>   | <b>Jalisco</b>          | <b>7,844,830</b> | <b>Bajo</b>      | 27    | <b>32.0</b>              | <b>4.9</b>  |            | <b>Alto</b>           | <b>13</b>  |
| 003   | Ahualulco de Mercado    | 23,362           | Muy bajo         | 112   | 43.98                    | 3.78        | 95         | Alto                  | 68         |
| <b>005</b>  | <b>Amatitán</b>         | 15,344           | <b>Muy bajo</b>  | 95    | <b>42.91</b>             | <b>3.23</b> | <b>102</b> | <b>Medio</b>          | <b>103</b> |
| 006   | Ameca                   | 60,951           | Muy bajo         | 102   | 42.42                    | 6.37        | 92         | Alto                  | 38         |
| 009   | El Arenal               | 19,900           | Muy bajo         | 110   | 46.91                    | 4.45        | 82         | Medio                 | 101        |
| 036   | Etzatlán                | 19,847           | Muy bajo         | 108   | 55.23                    | 5.44        | 54         | Medio                 | 86         |
| 040   | Hostotipaquillo         | 9,761            | Medio            | 15    | 46.36                    | 14.49       | 52         | Medio                 | 91         |
| 055   | Magdalena               | 22,643           | Bajo             | 87    | 48.96                    | 5.20        | 74         | Medio                 | 76         |
| 007   | San Juanito de Escobedo | 9,420            | Bajo             | 83    | 50.40                    | 4.30        | 73         | Alto                  | 37         |
| 075   | San Marcos              | 3,783            | Bajo             | 67    | 56.35                    | 7.69        | 40         | Bajo                  | 111        |
| 083   | Tala                    | 80,365           | Muy bajo         | 107   | 33.53                    | 3.87        | 111        | Medio                 | 100        |
| 094   | Tequila                 | 42,009           | Muy bajo         | 93    | 47.41                    | 9.65        | 64         | Bajo                  | 108        |
| 095   | Teuchitlán              | 9,608            | Bajo             | 63    | 41.95                    | 4.33        | 101        | Alto                  | 43         |

**FUENTE:** IIEG, Instituto de Información Estadística y Geográfica del Estado de Jalisco con base en estimaciones del CONEVAL y CONAPO.

Nota: Los datos de marginación son de 2015.



**IIEG**  
Instituto de Información  
Estadística y Geográfica  
de Jalisco

# ECONOMÍA

**AMATITÁN**  
**DIAGNÓSTICO DEL MUNICIPIO**  
**AGOSTO 2019**



## Número de empresas

Conforme a la información del Directorio Estadístico Nacional de Unidades Económicas (DENUE) de INEGI, el municipio de Amatitán cuenta con 705 unidades económicas al mes de abril de 2019 y su distribución por sectores revela un predominio de unidades económicas dedicadas al comercio, con 45.39% del total de las empresas en el municipio. Amatitán en cuanto a concentración de empresas se ubica en la posición 7 a nivel regional y en el 68 a nivel estatal.

**Figura 6. Distribución de las unidades económicas  
Amatitán, 2019/Abril**

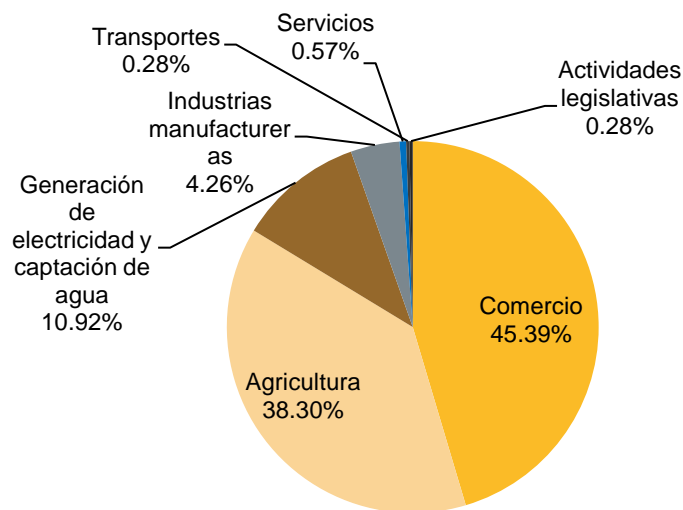

| Posición en el ranking |         |          |
|------------------------|---------|----------|
| Municipio              | Estatal | Regional |
| Amatitán               | 68      | 7        |

**Tabla 11 Composición de las Empresas**

Amatitán, abril 2019. (Unidades económicas).

| Sector   | Total de Unidades Económicas | 0 a 5 personas | 6 a 10 personas | 11 a 30 personas | 31 a 50 personas | 51 a 100 personas | 101 a 250 personas | Más de 250 personas |
|--|------------------------------|----------------|-----------------|------------------|------------------|-------------------|--------------------|---------------------|
| Comercio                                       | 320                          | 314            | 4               | 2                |                  |                   |                    |                     |
| Agricultura                                    | 270                          | 240            | 18              | 9                | 3                |                   |                    |                     |
| Generación de electricidad y captación de agua | 77                           | 64             | 9               | 3                |                  |                   |                    | 1                   |
| Industrias manufactureras                      | 30                           | 23             | 1               | 5                | 1                |                   |                    |                     |
| Servicios                                      | 4                            | 4              |                 |                  |                  |                   |                    |                     |
| Transportes                                    | 2                            |                |                 | 1                |                  | 1                 |                    |                     |
| Actividades legislativas                       | 2                            | 1              |                 |                  |                  | 1                 |                    |                     |
| <b>Total general</b>                           | <b>705</b>                   | <b>646</b>     | <b>32</b>       | <b>20</b>        | <b>4</b>         | <b>2</b>          |                    | <b>1</b>            |

FUENTE: IIEG, Instituto de Información Estadística y Geográfica del Estado de Jalisco; con información de INEGI, DENUE.

## Valor agregado censal bruto

El valor agregado censal bruto se define como: “*el valor de la producción que se añade durante el proceso de trabajo por la actividad creadora y de transformación del personal ocupado, el capital y la organización (factores de la producción), ejercida sobre los materiales que se consumen en la realización de la actividad económica.*” En resumen, esta variable se refiere al valor de la producción que añade la actividad económica en su proceso productivo.

Los censos económicos 2014, registraron que en el municipio de Amatitán, el subsector más importante en la generación de valor agregado censal bruto fue el de la Industria de las bebidas y del tabaco, que generó el 81.0% del total del valor agregado censal bruto registrado en 2014 en el municipio.

El subsector de Instituciones de intermediación crediticia y financiera no bursátil, que concentró el 8.7% del valor agregado censal bruto en 2014, registró el mayor crecimiento real pasando de -110 mil pesos en 2009 a 43 millones 501 mil pesos en 2014.

| Tabla 12 Subsectores con mayor valor agregado censal bruto (VACB)                      |                  |                |               |                 |
|--|------------------|----------------|---------------|-----------------|
| Amatitán, 2009 y 2014. (Miles de pesos a precios de 2013).                             |                  |                |               |                 |
| Subsector  | 2009             | 2014           | % Part 2014   | Var % 2009-2014 |
| Industria de las bebidas y del tabaco  | 990,020          | 404,073        | 81.0%         | -59.2%          |
| Instituciones de intermediación crediticia y financiera no bursátil                    | -110             | 43,501         | 8.7%          |                 |
| Comercio al por menor de abarrotes, alimentos, bebidas, hielo y tabaco                 | 10,167           | 13,391         | 2.7%          | 31.7%           |
| Servicios de preparación de alimentos y bebidas  | 3,072            | 5,393          | 1.1%          | 75.6%           |
| Industria alimentaria  | 2,999            | 4,078          | 0.8%          | 36.0%           |
| Comercio al por menor de vehículos de motor, refacciones, combustibles y lubricantes   | 12,090           | 4,062          | 0.8%          | -66.4%          |
| Comercio al por menor de artículos de ferretería, tlapalería y vidrios                 | 260              | 3,351          | 0.7%          | 1190.6%         |
| Comercio al por menor de productos textiles, bisutería, accesorios de vestir y calzado | 934              | 2,509          | 0.5%          | 168.7%          |
| Comercio al por menor de artículos para el cuidado de la salud                         | 965              | 1,997          | 0.4%          | 107.0%          |
| Servicios personales   | 525              | 1,640          | 0.3%          | 212.2%          |
| Comercio al por menor en tiendas de autoservicio y departamentales                     |                  | 1,498          | 0.3%          |                 |
| Otros  | 198,789          | 13,331         | 2.7%          | -93.3%          |
| <b>Total</b>   | <b>1,219,710</b> | <b>498,824</b> | <b>100.0%</b> | <b>-59.1%</b>   |

**FUENTE:** IIEG, Instituto de Información Estadística y Geográfica del Estado de Jalisco; con base en datos proporcionados por el INEGI.

## Empleo

### Trabajadores asegurados en el IMSS Por grupos económicos

Para diciembre de 2018 el IMSS reportó un total de 1,320 trabajadores asegurados, lo que representó para el municipio de Amatitán, un aumento de 165 trabajadores en comparación con el mes de diciembre de 2017, debido al incremento del registro de empleo formal en algunos de sus grupos económicos, principalmente en *Elaboración de bebidas*.

En función de los registros del IMSS el grupo económico que más empleos generó dentro del municipio de Amatitán es precisamente *Elaboración de bebidas*, ya que en diciembre de 2018 registró un total de 1,049 trabajadores concentrando el 79.5% del total de asegurados en el municipio.

El segundo grupo económico con más trabajadores asegurados fue *Servicios de administración pública y seguridad social*, que para diciembre de 2018 registró 76 trabajadores asegurados que representan el 5.8% del total de trabajadores asegurados a dicha fecha.

| Tabla 13 Trabajadores asegurados                                      |            |            |            |            |              |              |              |               |
|---|------------|------------|------------|------------|--------------|--------------|--------------|---------------|
| Amatitán, Jalisco 2012-2018   |            |            |            |            |              |              |              |               |
| Grupo económico   | 2012       | 2013       | 2014       | 2015       | 2016         | 2017         | 2018         | % Part. 2018  |
| Elaboración de bebidas.   | 714        | 705        | 738        | 726        | 795          | 848          | 1,049        | 79.5%         |
| Servicios de administración pública y seguridad social.               | 87         | 102        | 83         | 69         | 93           | 95           | 76           | 5.8%          |
| Agricultura.  | 14         | 14         | 13         | 24         | 33           | 28           | 35           | 2.7%          |
| Construcción de edificaciones y obras de ingeniería civil.            | 13         | 13         | 20         | 18         | 29           | 29           | 29           | 2.2%          |
| Compraventa de materias primas, materiales y auxiliares.              | 17         | 23         | 24         | 24         | 29           | 37           | 28           | 2.1%          |
| Servicios relacionados con el transporte en general.                  | 6          | 8          | 17         | 17         | 18           | 20           | 20           | 1.5%          |
| Transporte terrestre.   | 6          | 6          | 7          | 8          | 12           | 24           | 16           | 1.2%          |
| Servicios de enseñanza, investigación científica y difusión cultural. | 10         | 10         | 13         | 13         | 14           | 14           | 13           | 1.0%          |
| Compraventa de gases, combustibles y lubricantes.                     | 12         | 11         | 9          | 10         | 11           | 11           | 10           | 0.8%          |
| Compraventa de alimentos, bebidas y productos del tabaco.             | 6          | 5          | 5          | 8          | 11           | 9            | 9            | 0.7%          |
| Compraventa de prendas de vestir y artículos de uso personal.         | 1          | 1          | 1          | 9          | 9            | 8            | 9            | 0.7%          |
| Servicios financieros y de seguros (bancos, financieras).             | 9          | 10         | 9          | 10         | 10           | 9            | 9            | 0.7%          |
| Otros   | 28         | 26         | 25         | 21         | 20           | 23           | 17           | 1.3%          |
| <b>Total</b>  | <b>923</b> | <b>934</b> | <b>964</b> | <b>957</b> | <b>1,084</b> | <b>1,155</b> | <b>1,320</b> | <b>100.0%</b> |

FUENTE: IIEG, Instituto de Información Estadística y Geográfica del Estado de Jalisco; con base en datos proporcionados por el IMSS



## Trabajadores asegurados en el IMSS Región Valles

En diciembre de 2018, Amatitán se presenta como el cuarto municipio, dentro de la región Valles, con mayor número de trabajadores concentrando el 4.0% del total.

De diciembre de 2012 a diciembre de 2018 el municipio de Amatitán registró un importante incremento en el número de trabajadores asegurados en la región Valles, pasando de 923 asegurados en 2012, a 1,320 asegurados en 2018, un aumento de 397 trabajadores durante el total del periodo.

| Tabla 14 Trabajadores asegurados |               |               |               |               |               |               |               |               |
|----------------------------------|---------------|---------------|---------------|---------------|---------------|---------------|---------------|---------------|
| Región Valles, Jalisco 2012-2018 |               |               |               |               |               |               |               |               |
| Municipio                        | 2012          | 2013          | 2014          | 2015          | 2016          | 2017          | 2018          | % part. 2018  |
| Ahualulco de Mercado             | 702           | 712           | 814           | 912           | 1,069         | 1,104         | 1,197         | 3.6%          |
| Amatitán                         | 923           | 934           | 964           | 957           | 1,084         | 1,155         | 1,320         | 4.0%          |
| Ameca                            | 7,644         | 6,848         | 7,514         | 7,067         | 7,361         | 7,144         | 7,053         | 21.5%         |
| El Arenal                        | 876           | 895           | 978           | 1,021         | 1,085         | 1,078         | 1,149         | 3.5%          |
| Etzatlán                         | 486           | 493           | 527           | 577           | 654           | 672           | 639           | 1.9%          |
| Hostotipaquillo                  | 458           | 280           | 226           | 221           | 194           | 206           | 213           | 0.6%          |
| Magdalena                        | 2,246         | 993           | 884           | 762           | 1,263         | 1,150         | 796           | 2.4%          |
| San Juanito de Escobedo          | 76            | 65            | 63            | 59            | 68            | 74            | 65            | 0.2%          |
| San Marcos                       | 35            | 26            | 24            | 28            | 22            | 23            | 39            | 0.1%          |
| Tala                             | 12,425        | 13,191        | 13,767        | 14,370        | 14,612        | 14,392        | 14,859        | 45.2%         |
| Tequila                          | 2,965         | 4,091         | 3,855         | 3,855         | 4,330         | 4,501         | 5,051         | 15.4%         |
| Teuchitlán                       | 98            | 115           | 105           | 113           | 221           | 339           | 492           | 1.5%          |
| <b>Total Región Valles</b>       | <b>28,934</b> | <b>28,643</b> | <b>29,721</b> | <b>29,942</b> | <b>31,963</b> | <b>31,838</b> | <b>32,873</b> | <b>100.0%</b> |

**FUENTE:** IIEG, Instituto de Información Estadística y Geográfica del Estado de Jalisco; con base en datos proporcionados por el IMSS

## Agricultura y ganadería en Amatitán

El valor de la producción agrícola en Amatitán presentó diversas fluctuaciones en los últimos años, alcanzando sus valores máximos en 2017 y 2018. El valor de la producción agrícola de Amatitán durante 2018, representó el 1.6% del total de producción agrícola estatal, y representa su máxima participación.

**Figura 7. Valor de la producción agrícola  
Amatitán 2013 - 2018 (Miles de pesos)**

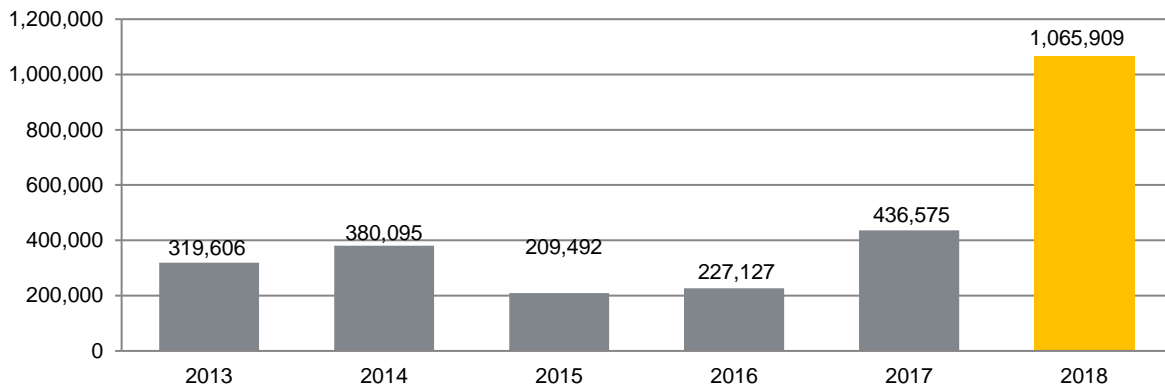

**FUENTE:** IIEG, Instituto de Información Estadística y Geográfica del Estado de Jalisco; información de SIAP / SAGARPA - OEIDRUS.

La producción ganadera entre 2013-2018 mantiene una tendencia creciente, con leves oscilaciones, En todo el período analizado la producción ganadera de Amatitán con una participación entre de 0.1% de la producción ganadera estatal.

**Figura 8. Valor de la producción ganadera  
Amatitán 2013 - 2018 (Miles de pesos)**

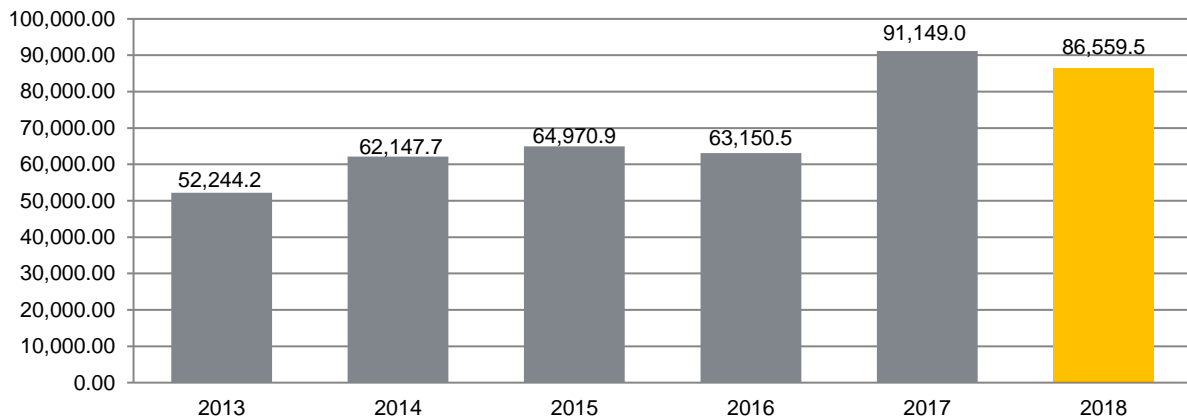

**FUENTE:** IIEG, Instituto de Información Estadística y Geográfica del Estado de Jalisco; información de SIAP / SAGARPA - OEIDRUS.

## Población artesana en Amatitán

De acuerdo con el Censo Artesanal 2018 del Instituto de la Artesanía Jalisciense (IAJ), Amatitán cuenta con 12 artesanos, de los cuales 5 o el 41.7% se dedican a los materiales duros de origen animal, y el resto a otro tipo de artesanías con gastronomía, textil, entre otros.

Los artesanos de Amatitán representan 1.5% del total de artesanos de la Zona Valles de la entidad con un total de 12 artesanos y ocupan el décimo lugar en la región. En la Zona Valles, 25.9% se dedican a la lapidaria, el 21.8% a textil, 13.3% a la fibra vegetal, y el resto a otro tipo de artesanías.

| Tabla 15 Población artesana 2018  |           |                |                   |                |  |
|-----------------------------------|-----------|----------------|-------------------|----------------|--|
|                                   | Amatitán  |                | Total Zona Valles |                | Participación % en el total de la zona |
|                                   | Artesanos | Distribución % | Artesanos         | Distribución % |  |
| Alfarería                         | -         | 0.00%          | 50                | 6.39%          | 0.00%                                  |
| Arte Indígena                     | -         | 0.00%          | 8                 | 1.02%          | 0.00%                                  |
| Cartonería y papel                | -         | 0.00%          | 29                | 3.70%          | 0.00%                                  |
| Cerámica                          | -         | 0.00%          | 2                 | 0.26%          | 0.00%                                  |
| Cerería                           | -         | 0.00%          | 1                 | 0.13%          | 0.00%                                  |
| Fibra Animal                      | -         | 0.00%          | 3                 | 0.38%          | 0.00%                                  |
| Fibra Vegetal                     | 1         | 8.33%          | 104               | 13.28%         | 0.96%                                  |
| Gastronomía                       | 3         | 25.00%         | 23                | 2.94%          | 13.04%                                 |
| Lapidaria                         | -         | 0.00%          | 203               | 25.93%         | 0.00%                                  |
| Madera                            | -         | 0.00%          | 47                | 6.00%          | 0.00%                                  |
| Materiales Duros de Origen Animal | 5         | 41.67%         | 6                 | 0.77%          | 83.33%                                 |
| Metalistería                      | 1         | 8.33%          | 32                | 4.09%          | 3.13%                                  |
| C Pintura                         | -         | 0.00%          | 41                | 5.24%          | 0.00%                                  |
| Resina Natural                    | -         | 0.00%          | -                 | 0.00%          | 0.00%                                  |
| Talabartería                      | 1         | 8.33%          | 50                | 6.39%          | 2.00%                                  |
| Textil                            | 1         | 8.33%          | 171               | 21.84%         | 0.58%                                  |
| Vidrio                            | -         | 0.00%          | 4                 | 0.51%          | 0.00%                                  |
| No identificado                   | -         | 0.00%          | 9                 | 1.15%          | 0.00%                                  |
| <b>Total</b>                      | <b>12</b> | <b>100.00%</b> | <b>783</b>        | <b>100.00%</b> | <b>1.53%</b>                           |

**FUENTE:** IIEG, Instituto de Información Estadística y Geográfica del Estado de Jalisco; con base en datos proporcionados por la Dirección de Fomento Artesanal, Secretaría de Desarrollo Económico

| <b>Tabla 16 Población artesana</b> |                  |                       |              |
|------------------------------------|------------------|-----------------------|--------------|
| <b>Región Valles por municipio</b> |                  |                       |              |
|                                    | <b>Artesanos</b> | <b>Distribución %</b> | <b>Lugar</b> |
| Magdalena                          | 266              | 33.97%                | 1            |
| Ameca                              | 128              | 16.35%                | 2            |
| Tequila                            | 98               | 12.52%                | 3            |
| Etzatlán                           | 76               | 9.71%                 | 4            |
| San Marcos                         | 57               | 7.28%                 | 5            |
| El Arenal                          | 47               | 6.00%                 | 6            |
| Tala                               | 31               | 3.96%                 | 7            |
| Teuchitlán                         | 30               | 0.00%                 | 8            |
| Ahualulco de Mercado               | 26               | 3.32%                 | 9            |
| Amatitán                           | 12               | 1.53%                 | 10           |
| Hostotipaquillo                    | 6                | 0.77%                 | 11           |
| San Juanito de Escobedo            | 6                | 0.77%                 | 11           |
| <b>Total</b>                       | <b>783</b>       | <b>100.00%</b>        |              |

**FUENTE:** IIEG, Instituto de Información Estadística y Geográfica del Estado de Jalisco; con base en datos proporcionados por la Dirección de Fomento Artesanal, Secretaría de Desarrollo Económico.



**IIEG**  
Instituto de Información  
Estadística y Geográfica  
de Jalisco

# MEDIO AMBIENTE

**AMATITÁN**  
**DIAGNÓSTICO DEL MUNICIPIO**  
**AGOSTO 2019**



## Índice municipal de medio ambiente

**Tabla 17 Municipios de la región Valles de acuerdo al índice municipal de medio ambiente.**

| Amatitán, Jalisco       |                                 |                  |             |
|-------------------------|---------------------------------|------------------|-------------|
| Nombre                  | Índice Municipal Medio Ambiente | Posición estatal | Categoría   |
| Etzatlán                | 62.49                           | 19               | Muy Alto    |
| Tequila                 | 59.37                           | 31               | Alto        |
| Hostotipaquillo         | 58.51                           | 37               | Alto        |
| Ameca                   | 56.80                           | 59               | Medio       |
| Ahualulco de Mercado    | 56.49                           | 61               | Medio       |
| Tala                    | 55.73                           | 64               | Medio       |
| San Juanito de Escobedo | 54.90                           | 70               | Medio       |
| Teuchitlán              | 50.61                           | 81               | Bajo        |
| Magdalena               | 49.53                           | 88               | Bajo        |
| San Marcos              | 48.98                           | 91               | Bajo        |
| <b>Amatitán</b>         | <b>47.22</b>                    | <b>94</b>        | <b>Bajo</b> |
| El Arenal               | 46.22                           | 98               | Bajo        |

**FUENTE:** IIEG, Instituto de Información Estadística y Geográfica del Estado de Jalisco con información de SEMADES, 2000, 2010; SEMARNAT, 2000; CONAGUA, 2010; CONABIO, 2010; INEGI, 1982, 2005,2007; CONAFOR, 2007; CEA, 2007; CCA, 2010

Considerando el índice de medio ambiente, que contempla aspectos como generación de residuos sólidos, deforestación, explotación de acuíferos, cobertura forestal, áreas naturales protegidas, entre otros, Amatitán se ubica en el lugar 94 a nivel estatal, lo cual indica un desarrollo Bajo del medio ambiente en comparación al resto de los municipios de la entidad, y la séptima posición en la región Valles.

En el Índice Municipal de Medio Ambiente, 2013, destaca que Amatitán se ubica en un acuífero no sobreexplotado, sobre el cual se registra un total de 3,439 viviendas particulares habitadas, de las cuales 97.06% tienen disponibilidad de agua dentro de la casa o el terreno y 97.00% cuentan con drenaje conectado a la red pública, fosa séptica u otros.

El Municipio tiene una cobertura de 23.1% de bosques, 19.0% de selvas y 50.9% destinada a la agricultura. En los últimos 25 años el municipio ha recuperado 3.52 km<sup>2</sup> de superficie con vegetación natural y presenta 18.77% de la superficie con riesgo de erosión.

En términos de residuos sólidos urbanos, el municipio participa con el 0.19% del total estatal, equivalente a 14.135 toneladas generadas por día.



**IIEG**  
Instituto de Información  
Estadística y Geográfica  
de Jalisco

# DESARROLLO INSTITUCIONAL

**AMATITÁN**  
**DIAGNÓSTICO DEL MUNICIPIO**  
**AGOSTO 2019**



## Desarrollo institucional

El Índice de Desarrollo Municipal (IDM) mide el progreso de un municipio en cuatro dimensiones del desarrollo: social, económica, ambiental e institucional, con la finalidad de presentar una evaluación integral de la situación de cada uno de éstos. El IDM parte de tres premisas vinculadas con el concepto de desarrollo humano, según el cual, el principal objetivo es beneficiar a las personas; las actividades de los gobiernos afectan el nivel de desarrollo de sus comunidades y que el desarrollo sostenible posibilita el bienestar de los individuos a largo plazo (ver detalles en <http://www.iieg.gob.mx/general.php?id=8&idg=472>).

En los tres apartados anteriores ya se ha hecho referencia al desarrollo social, económico y del medio ambiente; finalmente en esta sección se aborda el componente institucional (Índice de Desarrollo Municipal Institucional; IDM-I), que mide el desempeño de las instituciones gubernamentales de un municipio a través de cinco rubros que contemplan el esfuerzo tributario, la transparencia, la participación electoral, el número de empleados municipales per cápita y la seguridad.

En la construcción del IDM se decidió incluir cinco variables para medir el desarrollo institucional de los municipios de Jalisco, tal y como se muestra en las dos tablas siguientes, por medio del porcentaje de participación ciudadana en elecciones; la evaluación del cumplimiento de la publicación de información fundamental y de la obligación de la atención a las solicitudes de información; la tasa de empleados municipales por cada mil habitantes; el porcentaje de ingresos propios por municipio y el número de delitos del fuero común por cada mil habitantes.



**Tabla 18 Desarrollo institucional de los municipios en el contexto estatal con base en cinco indicadores**

| Amatitán, Región Valles 2011 (Parte I) |                                       |  |               |  |               |   |               |
|--|---------------------------------------|--|---------------|--|---------------|---|---------------|
| Clave                                  | Municipio                             | Porcentaje de participación ciudadana en elecciones 2009 |               | Evaluación del cumplimiento de la publicación de información fundamental |               | Empleados municipales por cada 1000 habitantes 2009 |               |
|  |                                       | Valor municipal  | Lugar estatal | Valor municipal  | Lugar estatal | Valor municipal                                     | Lugar estatal |
| 003                                    | Ahualulco de Mercado <sup>e</sup>     | 70.42  | 4             | 11.36  | 82            | 9.72  | 60            |
| 005                                    | Amatitán <sup>be</sup>                | 68.53  | 10            | 11.36  | 74            | 11.54   | 73            |
| 006                                    | Ameca <sup>b</sup>                    | 53.02  | 102           | 66.67  | 9             | 10.64   | 69            |
| 009                                    | El Arenal <sup>e</sup>                | 66.33  | 17            | 12.12  | 48            | 10.26   | 65            |
| 036                                    | Etzatlán <sup>e</sup>                 | 66.44  | 15            | 23.48  | 34            | 8.53  | 50            |
| 040                                    | Hostotipaquillo <sup>be</sup>         | 63.02  | 31            | 11.36  | 57            | 20.52   | 109           |
| 055                                    | Magdalena <sup>be</sup>               | 58.30  | 68            | 11.36  | 78            | 10.60   | 67            |
| 007                                    | San Juanito de Escobedo <sup>ce</sup> | 62.24  | 37            | 10.61  | 95            | 14.95   | 92            |
| 075                                    | San Marcos <sup>e</sup>               | 69.37  | 7             | 1.52   | 114           | 21.53   | 111           |
| 083                                    | Tala <sup>be</sup>                    | 56.57  | 80            | 11.36  | 88            | 7.68  | 36            |
| 094                                    | Tequila <sup>e</sup>                  | 59.28  | 56            | 16.79  | 39            | 8.94  | 54            |
| 095                                    | Teuchitlán <sup>be</sup>              | 69.50  | 6             | 11.36  | 63            | 16.95   | 101           |

**Fuente:** Índice de Desarrollo Municipal, IDM-I con base en IFE, ITEI, INEGI, Procuraduría de Justicia del Estado de Jalisco e INAFED (ver detalles y notas en IDM 2012 <http://www.iieg.gob.mx/general.php?id=8&idg=472>).

En el caso de Amatitán, en 2009 registró una participación electoral del 68.53%, que lo coloca en el lugar 10 de los 125 municipios. Lo que significa que tiene una alta participación electoral en comparación con otras municipalidades del estado.

Por otra parte, en 2011 con una calificación de 11.36% en materia de cumplimiento en las obligaciones de transparencia, el municipio se colocó en el lugar 74. Lo que muestra el grado de compromiso de una administración en publicar y mantener actualizada la información, en particular, la correspondiente a los rubros financieros y regulatorios; así como la mejora en su accesibilidad y un adecuado manejo y protección de la información confidencial. Esto en el marco del cumplimiento del derecho de acceso a la información pública.

En lo que respecta a los empleados que laboran en las administraciones públicas, es importante destacar que en 2009, Amatitán tenía una tasa de 11.54 empleados municipales por cada mil habitantes, por lo que ocupa el sitio 73 a nivel estatal en este rubro. Esto en el sentido de que entre menor sea el valor de este indicador mejor, porque implica una lógica de austeridad donde con menos empleados municipales se logra prestar los servicios municipales a la población.

Asimismo, en el ámbito de las finanzas municipales, para 2009 el 37.0% de los ingresos de Amatitán se consideran propios; esto significa que fueron generados mediante sus propias estrategias de recaudación, lo que posiciona al municipio en el lugar 63 en el ordenamiento de este indicador respecto a los demás municipios del estado. Mientras que en la cuestión de seguridad, en 2011 el municipio registró una tasa de 5.1 delitos por cada mil habitantes, que se traduce en el lugar 32 en el contexto estatal, siendo el lugar uno, el municipio más seguro en función de esta tasa.

Considerando los cinco indicadores, Amatitán obtiene un desarrollo institucional medio, con un IDM-I de 46.2, que lo coloca en el sitio 68 del ordenamiento estatal. Donde el primer lugar lo tiene Zapotlanejo y el último, Santa María del Oro.

**Tabla 19 Desarrollo institucional de los municipios en el contexto estatal con base en cinco indicadores**

| Amatitán, Región Valles 2011 (Parte II) |                                       |                                     |               |   |               |                   |          |               |
|---|---------------------------------------|-------------------------------------|---------------|---|---------------|-------------------|----------|---------------|
| Clave                                   | Municipio                             | Porcentaje de ingresos propios 2009 |               | Delitos del fuero común por cada 1000 habitantes <sup>f</sup> |               | IDM-Institucional |          |               |
|   |                                       | Valor municipal                     | Lugar estatal | Valor municipal   | Lugar estatal | Índice            | Grado    | Lugar estatal |
| 003                                     | Ahualulco de Mercado <sup>e</sup>     | 43.05                               | 42            | 4.03  | 23            | 48.4              | Alto     | 50            |
| 005                                     | Amatitán <sup>be</sup>                | 37.00                               | 63            | 5.13  | 32            | 46.2              | Medio    | 68            |
| 006                                     | Ameca <sup>b</sup>                    | 33.00                               | 80            | 12.56   | 117           | 58.2              | Muy Alto | 13            |
| 009                                     | El Arenal <sup>e</sup>                | 50.69                               | 21            | 5.45  | 38            | 50.8              | Alto     | 35            |
| 036                                     | Etzatlán <sup>e</sup>                 | 36.70                               | 65            | 5.55  | 42            | 49.6              | Alto     | 42            |
| 040                                     | Hostotipaquillo <sup>be</sup>         | 35.49                               | 70            | 7.29  | 71            | 42.5              | Medio    | 90            |
| 055                                     | Magdalena <sup>be</sup>               | 35.25                               | 71            | 9.17  | 92            | 46.7              | Medio    | 66            |
| 007                                     | San Juanito de Escobedo <sup>ce</sup> | 25.29                               | 101           | 7.18  | 68            | 41.2              | Bajo     | 96            |
| 075                                     | San Marcos <sup>e</sup>               | 22.16                               | 105           | 2.38  | 8             | 34.0              | Muy Bajo | 117           |
| 083                                     | Tala <sup>be</sup>                    | 37.92                               | 59            | 7.89  | 80            | 47.4              | Alto     | 60            |
| 094                                     | Tequila <sup>e</sup>                  | 41.37                               | 49            | 11.23   | 112           | 51.9              | Alto     | 31            |
| 095                                     | Teuchitlán <sup>be</sup>              | 28.63                               | 93            | 4.81  | 28            | 41.4              | Bajo     | 94            |

**Fuente:** Índice de Desarrollo Municipal, IDM-I con base en IFE, ITEI, INEGI, Procuraduría de Justicia del Estado de Jalisco e INAFED (ver detalles y notas en IDM 2012 <http://www.iieg.gob.mx/general.php?id=8&idg=472>).

## Directorio municipal



### **Presidente Municipal Amatitán**

David Calderón González

[amatitan@jalisco.gob.mx](mailto:amatitan@jalisco.gob.mx)

### **Domicilio**

Zaragoza No. 42 C.P. 45380, Amatitán, Jalisco.

### **Teléfonos**

(374) 745 0382 / 745 05 09 / 745 0310

### **Síndico (a)**

Alejandra Martínez Sánchez

### **Regidores (as)**

María Guadalupe Orozco Rivera

Roberto Plascencia Adame

Rosa Elia Murillo Calderón

Agustín Lara Flores

Juan Quintero Casas

Lucio Ramírez Melendres

Nallely Rivera Partida

Juan Bernardo Medero Torres

Mitsuo Janathan Ixcoatl Hernández Delgado



# Jalisco

GOBIERNO DEL ESTADO



**IIEG**

Instituto de Información  
Estadística y Geográfica  
de Jalisco

[IIEG.GOB.MX](http://IIEG.GOB.MX) |   IIEG Jalisco

Calzada de los Pirules 71 Col. Cd. Granja  
Cp. 45010, Zapopan, Jalisco, México