



IIEG

Instituto de Información
Estadística y Geográfica
de Jalisco

AYOTLÁN
DIAGNÓSTICO DEL MUNICIPIO
MARZO 2019



Jalisco
GOBIERNO DEL ESTADO

AYOTLÁN

DIAGNÓSTICO DEL MUNICIPIO

Marzo 2019

HISTORIA	3
Toponimia	
Contexto histórico	
GEOGRAFÍA	6
Mapa base	
Medio físico e infraestructura	
DEMOGRAFÍA Y SOCIEDAD	10
Aspectos demográficos	
Intensidad migratoria	
Pobreza multidimensional	
Marginación	
Índices sociodemográficos	
ECONOMÍA	21
Número de empresas	
Valor agregado censal bruto	
Empleo	
Agricultura y ganadería	
MEDIO AMBIENTE	27
Subíndice municipal de medio ambiente	
GOBIERNO Y SEGURIDAD	29
Instituciones educativas	
Desarrollo institucional	
Incidencia delictiva	
Directorio municipal	

Consulta el documento en línea
<http://www.iieg.gob.mx/>



IIEG
Instituto de Información
Estadística y Geográfica
de Jalisco

HISTORIA

AYOTLÁN
DIAGNÓSTICO DEL MUNICIPIO
MARZO 2019



Toponimia

Varias interpretaciones se han dado al nombre de Ayo, algunos quieren hacerle venir de *Ayotlán*: lugar de calabazas; otros de *Ayutlán*: lugar de tortugas; pero como los toltecas ponían nombre a sus poblaciones adecuado a la topografía del sitio que les servía de asiento, el nombre de *Ayo* viene del náhuatl *ayotl*: calabaza, por comparación del sitio profundo rodeado de cerros, y por estar todo casi inundado de agua, como aún lo dice su aspecto y también la tradición. Su significación venía a ser pues “calabaza de agua” o con más propiedad, “corazón de agua”.

Figura 1. Ayotlán, Jalisco.
Localización geográfica.



FUENTE: IIEG, Instituto de Información Estadística y Geográfica del Estado de Jalisco, “Mapa General del Estado de Jalisco, 2012”

Contexto histórico

En 1583 los peninsulares lo denominaban "ya Ayo el Chico" para diferenciarlo del grande, poblado que estuvo cerca de San Pedro Piedra Gorda, en el hoy estado de Guanajuato. En el año de 620 y 623 llegaron los aztecas encontrando el lugar ya poblado por grupos indígenas. A unos 10 km al sur de la población se encuentra un montículo llamado "Pueblo Viejo" que fue el primer asiento de la población. Antes de la conquista tenía aproximadamente 15,000 indígenas que vivían diseminados en todo lo largo del Valle de Coinan. Dependían del señorío de Coinan, cuya capital era Tototlán. Rendían culto a "Ixtlacateolt", divinidad muy venerada en los contornos del Lago de Chapala. Los naturales le habían levantado adoratorios o "Cués" en el cerro de las Villas.

La Estadística de la Provincia de Guadalajara, que data de 1823, ya menciona a Ayo el Chico como Ayuntamiento. En 1824, Ayo el Chico pertenece al departamento de Atotonilco; y en 1837 al distrito de La Barca.

En 1980 el presidente municipal, propuso el cambió el nombre de Ayo el Chico, que en algún tiempo fue utilizado para diferenciarlo de Ayo el Grande, por el nombre de Ayotlán. El 11 de diciembre de 1980 se aprobó el cambio de nombre mediante el decreto del 17 de enero de 1981.



IIEG
Instituto de Información
Estadística y Geográfica
de Jalisco

GEOGRAFÍA

AYOTLÁN
DIAGNÓSTICO DEL MUNICIPIO
MARZO 2019





Figura 2. Ayotlán, Jalisco.
 Mapa base.

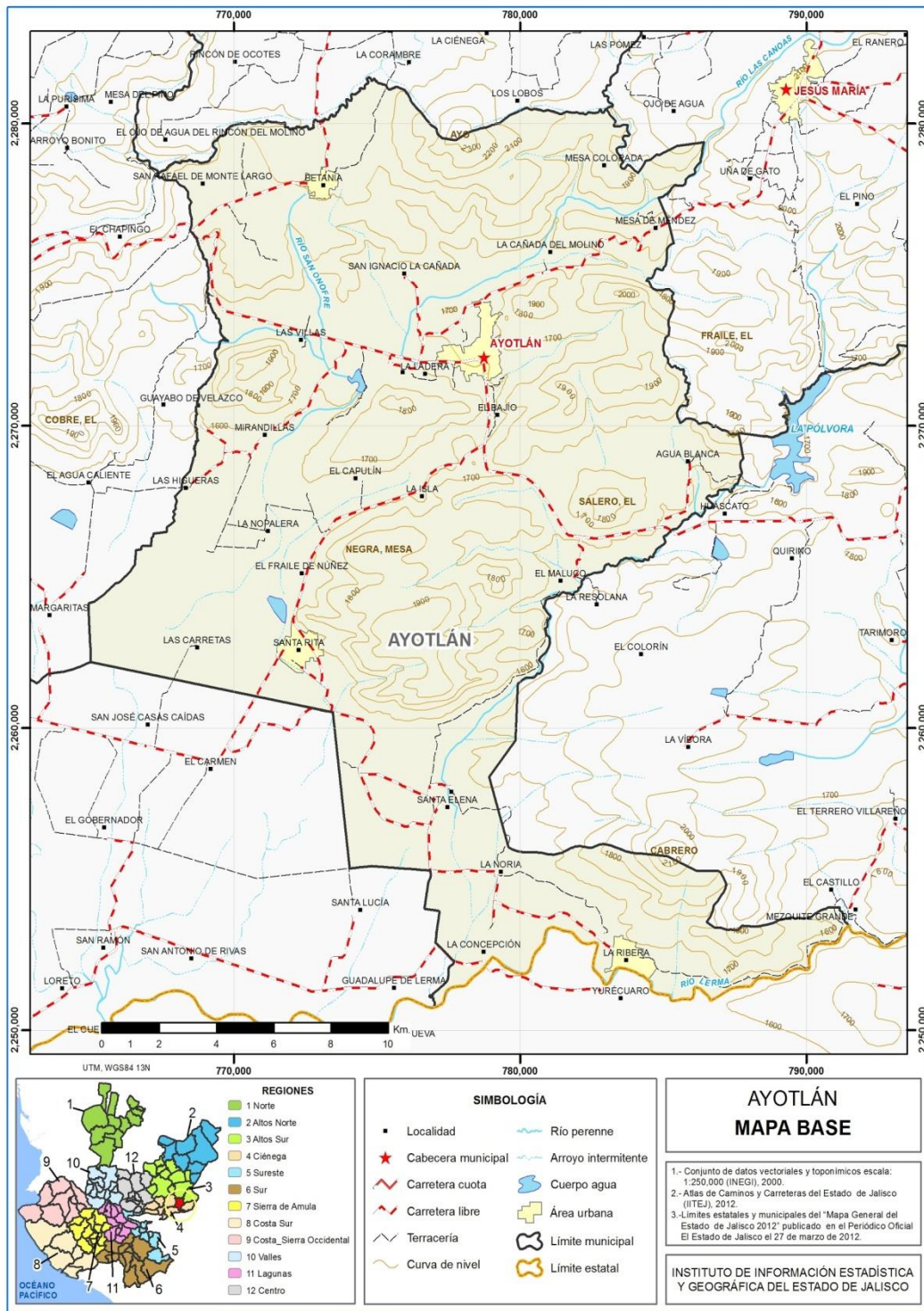

FUENTE: IIEG, Instituto de Información Estadística y Geográfica del Estado de Jalisco; 2015.

Geografía

Tabla 1. Medio físico

Ayotlán, Jalisco		
Medio físico	Descripción	
Superficie municipal (km ²)	395	El municipio de Ayotlán tiene una superficie de 395Km ² . Por su superficie se ubica en la posición 69 con relación al resto de los municipios del estado.
Altura (msnm)	Mínima municipal	1,520
	Máxima municipal	2,365
	Cabecera municipal	1,608
Pendientes (%)	Planas (< 5°)	48.6
	Lomerío (5° - 15°)	29.5
	Montañosas (> 15°)	21.9
Clima (%)	Semicálido semihúmedo	99.2
	Templado subhúmedo	0.8
Temperatura (°C)	Máxima promedio	30.6
	Mínima promedio	9.2
	Media anual	18.7
Precipitación (mm)	Media anual	876
	Basalto	39.0
Geología (%)	Aluvial	30.2
	Extrusiva ácida	20.7
	Residual	5.5
	Arenisca	3.6
	Otros	1.0
Tipo de suelo (%)	Vertisol	52.7
	Feozem	24.8
	Luvisol	10.6
	Litosol	7.5
	Cambisol	3.2
	Otros	1.2
Cobertura de suelo (%)	Agricultura	52.3
	Asentamiento humano	1.8
	Bosque	5.2
	Cuerpo de agua	0.2
	Pastizal	14.5
	Selva	26.0

FUENTE: IIEG, Instituto de Información Estadística y Geográfica del Estado de Jalisco; con base en: Geología, Edafología, esc. 1:50,000 y Uso de Suelo y Vegetación SVI, esc. 1:250,000, INEGI. Clima, CONABIO. Tomo 1 Geografía y Medio Ambiente de la Enciclopedia Temática Digital de Jalisco. MDE y MDT del conjunto de datos vectoriales, esc. 1:50,000, INEGI. Mapa General del Estado de Jalisco 2012.

Tabla 1.1 Infraestructura

Ayotlán, Jalisco

Infraestructura		Descripción	
Infraestructura (km)	Carreteras	99.8	El municipio se encuentra en el octavo lugar de la región Ciénega, registrando grado alto de conectividad en caminos y carreteras.
	Caminos	75.0	
Tipo de servicios	Cantidad	Comentarios	
Cementerio	6	La información presentada en esta tabla corresponde a los servicios concentrados en localidades mayores a 2,500 habitantes.	
Escuelas	33		
Palacio o ayudantía	2		
Mercado	2		
Plaza	5		
Centro Salud	5		
Templo	9		

FUENTE: IIEG, Instituto de Información Estadística y Geográfica del Estado de Jalisco, Atlas de Caminos y Carreteras del Estado de Jalisco 2012, Conectividad 2012. Mapa General del Estado de Jalisco 2012. Censo de Población y Vivienda 2000 y 2010, INEGI. Siete servicios básicos, CDTR-IITEJ, 2009.



IIEG
Instituto de Información
Estadística y Geográfica
de Jalisco

DEMOGRAFÍA Y SOCIEDAD

AYOTLÁN
DIAGNÓSTICO DEL MUNICIPIO
MARZO 2019



Aspectos demográficos

El municipio de Ayotlán pertenece a la región Ciénega, su población en el 2015 según la Encuesta Intercensal era de 37 mil 963 personas; 48.8 por ciento hombres y 51.2 por ciento mujeres, los habitantes del municipio representaban el 9.4 por ciento del total regional (ver tabla 2). Comparando este monto poblacional con el del año 2010, se obtiene que la población municipal disminuyó un 0.9 por ciento en cinco años.

Tabla 2. Población por sexo, porcentaje en el municipio							
Ayotlán, Jalisco							
Clave	No.	Municipio/localidad	Población total 2010	Población 2015			
				Total	Porcentaje en el municipio	Hombres	Mujeres
		016 AYOTLAN	38,291	37,963	100.00	18,526	19,437

FUENTE: IIEG, Instituto de Información Estadística y Geográfica del Estado de Jalisco con base en INEGI, Censo de Población y Vivienda 2010, Encuesta Intercensal 2015

Se estima que para el 2020 esta población aumentará a 42 mil 957 habitantes, donde 20 mil 946 serán hombres y 22 mil 011 mujeres, manteniendo el 0.5 por ciento de la población total del estado.

El municipio en 2010 contaba con 83 localidades, de éstas, 5 eran de dos viviendas y 15 de una. La cabecera municipal de Ayotlán es la localidad más poblada con 11 mil 724 personas, y representaba el 30.6 por ciento de la población, le sigue La Ribera con el 20.3, Betania con el 7.3, Santa Rita con el 6.9 y La Concepción con el 4.4 por ciento del total municipal.(ver tabla 2 A)

Tabla 2 A. Población por sexo, porcentaje en el municipio							
Ayotlán, Jalisco							
Clave	No.	Municipio/localidad	Población total 2000	Población 2010			
				Total	Porcentaje en el municipio	Hombres	Mujeres
		016 AYOTLAN	35,432	38,291	100.00	18,603	19,688
0001	1	AYOTLÁN	10,131	11,724	30.6	5,666	6,058
0072	2	LA RIBERA	7,050	7,780	20.3	3,740	4,040
0010	3	BETANIA	2,959	2,782	7.3	1,364	1,418
0089	4	SANTA RITA	2,492	2,638	6.9	1,262	1,376
0020	5	LA CONCEPCIÓN	1,599	1,683	4.4	815	868

FUENTE: IIEG, Instituto de Información Estadística y Geográfica del Estado de Jalisco con base en INEGI, censos y conteos nacionales, 2000-2010

Intensidad migratoria

El estado de Jalisco tiene una añeja tradición migratoria a Estados Unidos que se remonta hacia los finales del siglo XIX. Se estima que 1.4 millones de personas nacidas en Jalisco habitan en Estados Unidos y que alrededor de 2.6 millones de personas nacidas en aquel país son hijos de padres jaliscienses. De acuerdo al índice de intensidad migratoria calculado por Consejo Nacional de Población (CONAPO) con datos del censo de población de 2010 del INEGI, Jalisco tiene un grado alto de intensidad migratoria, y tiene el lugar decimotercero entre las entidades federativas del país con mayor intensidad migratoria.

Figura 3. Grado de Intensidad migratoria a Estados Unidos.
 Jalisco, 2010

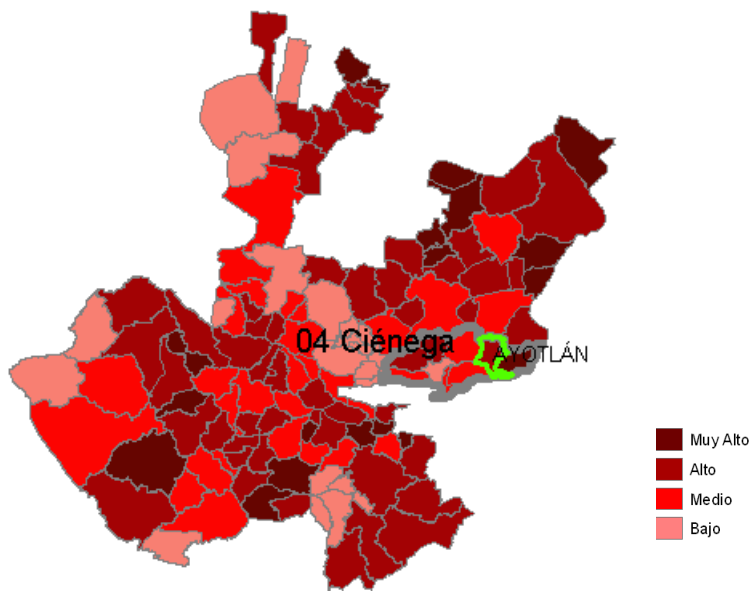

FUENTE: IIEG, Instituto de Información Estadística y Geográfica del Estado de Jalisco con base en estimaciones del CONAPO, 2010

Los indicadores de este índice señalan que particularmente en Ayotlán el 13.21 por ciento de las viviendas del municipio se recibieron remesas en 2010, en un 4.81 por ciento se reportaron emigrantes del quinquenio anterior (2005-2010), en el 3.56 por ciento se registraron migrantes circulares del quinquenio anterior, así mismo el 7.25 por ciento de las viviendas contaban con migrantes de retorno del quinquenio anterior (ver tabla 3).

Tabla 3. Índice y grado de intensidad migratoria e indicadores socioeconómicos

Ayotlán, 2010	
Índice y grado de intensidad migratoria e indicadores socioeconómicos	Valores
Índice de intensidad migratoria	1.2563404
Grado de intensidad migratoria	Alto
Total de viviendas	8798
% Viviendas que reciben remesas	13.21
% Viviendas con emigrantes en Estados Unidos del quinquenio anterior	4.81
% Viviendas con migrantes circulares del quinquenio anterior	3.56
% Viviendas con migrantes de retorno del quinquenio anterior	7.25
Lugar que ocupa en el contexto estatal	36
Lugar que ocupa en el contexto nacional	308

FUENTE: IIEG, Instituto de Información Estadística y Geográfica del Estado de Jalisco con base en estimaciones del CONAPO con base en el INEGI, muestra del diez por ciento del Censo de Población y Vivienda 2010.

Cabe señalar que en el cálculo previo del índice de intensidad migratoria, que fue en el año 2000, la unidad de observación eran los hogares y Ayotlán ocupaba el lugar 93 con grado medio, donde los hogares que recibieron remesas fue el 10.46 por ciento, hogares con emigrantes en Estados Unidos del quinquenio anterior 10.46 por ciento, el 2.33 por ciento de los hogares tenían migrantes circulares del quinquenio anterior y 1.30 por ciento migrantes de retorno (ver tabla 4).

Tabla 4. Índice y grado de intensidad migratoria e indicadores socioeconómicos

Ayotlán, 2000	
Índice y grado de intensidad migratoria e indicadores socioeconómicos	Valores
Índice de intensidad migratoria	0.5348846
Grado de intensidad migratoria	Medio
Total de hogares	7245
% Hogares que reciben remesas	10.46
% Hogares con emigrantes en Estados Unidos del quinquenio anterior	11.40
% Hogares con migrantes circulares del quinquenio anterior	2.33
% Hogares con migrantes de retorno del quinquenio anterior	1.30
Lugar que ocupa en el contexto estatal	93

Fuente: Consejo Nacional de Población. Colección: Índices Sociodemográficos. Diciembre de 2001.

Pobreza multidimensional

La pobreza, está asociada a condiciones de vida que vulneran la dignidad de las personas, limitan sus derechos y libertades fundamentales, impiden la satisfacción de sus necesidades básicas e imposibilitan su plena integración social. De acuerdo con esta concepción, una persona se considera en situación de pobreza multidimensional cuando sus ingresos son insuficientes para adquirir los bienes y los servicios que requiere para satisfacer sus necesidades y presenta carencia en al menos uno de los siguientes seis indicadores: rezago educativo, acceso a los servicios de salud, acceso a la seguridad social calidad y espacios de la vivienda servicios básicos en la vivienda.

La nueva metodología para medir el fenómeno de la pobreza fue desarrollada por el CONEVAL y permite profundizar en el estudio de la pobreza, ya que además de medir los ingresos, como tradicionalmente se realizaba, se analizan las carencias sociales desde una óptica de los derechos sociales.

Estos componentes permitirán dar un seguimiento puntual de las carencias sociales y al bienestar económico de la población, además de proporcionar elementos para el diagnóstico y seguimiento de la situación de la pobreza en nuestro país, desde un enfoque novedoso y consistente con las disposiciones legales aplicables y que retoma los desarrollos académicos recientes en materia de medición de la pobreza.

En términos generales de acuerdo a su ingreso y a su índice de privación social se proponen la siguiente clasificación:

Pobres multidimensionales.- Población con ingreso inferior al valor de la línea de bienestar y que padece al menos una carencia social.

Vulnerables por carencias sociales.- Población que presenta una o más carencias sociales, pero cuyo ingreso es superior a la línea de bienestar.

Vulnerables por ingresos.- Población que no presenta carencias sociales y cuyo ingreso es inferior o igual a la línea de bienestar.

No pobre multidimensional y no vulnerable.- Población cuyo ingreso es superior a la línea de bienestar y que no tiene carencia social alguna.

Tabla 5. Pobreza Multidimensional

Ayotlán, 2010-2015						
Indicadores de incidencia	Porcentaje		Personas		Carencias promedio	
	2010	2015	2010	2015	2010	2015
Pobreza multidimensional						
Población en situación de pobreza multidimensional	61.8	56.3	24,265	18,409	2.5	2.1
Población en situación de pobreza multidimensional moderada	50.4	48.8	19,774	15,957	2.2	1.9
Población en situación de pobreza multidimensional extrema	11.4	7.5	4,492	2,453	3.6	3.4
Población vulnerable por carencias sociales	33.6	32.5	13,176	10,621	2.3	1.9
Población vulnerable por ingresos	1.3	4.4	513	1,452		
Población no pobre multidimensional y no vulnerable	3.3	6.9	1,280	2,244		
Privación social						
Población con al menos una carencia social	95.4	88.7	37,441	29,030	2.4	2.0
Población con al menos tres carencias sociales	37.9	24.3	14,882	7,945	3.5	3.3
Indicadores de carencias sociales						
Rezago educativo	41.7	35.4	16,347	11,572	3.0	2.6
Acceso a los servicios de salud	43.9	27.3	17,208	8,922	2.9	2.6
Acceso a la seguridad social	89.4	79.9	35,062	26,145	2.5	2.1
Calidad y espacios de la vivienda	10.9	7.7	4,291	2,518	3.6	3.1
Acceso a los servicios básicos en la vivienda	20.0	13.4	7,839	4,389	3.3	3.1
Acceso a la alimentación	22.2	15.4	8,702	5,040	3.4	3.1
Bienestar						
Población con un ingreso inferior a la línea de bienestar mínimo	26.2	21.1	10,263	6,906	2.5	2.2
Población con un ingreso inferior a la línea de bienestar	63.2	60.7	24,778	19,861	2.4	1.9

Fuente: Elaborado por el IIEG con base en estimaciones del CONEVAL con base en el MCS-ENIGH 2010, la muestra del Censo de Población y Vivienda 2010, el Modelo Estadístico 2015 para la continuidad del MCS-ENIGH y la Encuesta Intercensal 2015.

En la tabla 5 se muestra los datos actualizados a 2015 del porcentaje y número de personas en situación de pobreza, vulnerable por carencias sociales, vulnerable por ingresos y; no pobre y no vulnerable en Ayotlán el 56.3 por ciento de la población se encuentra en situación de pobreza, es decir 18 mil 409 personas comparten esta situación en el municipio, así mismo el 32.5 por ciento (10,621 personas) de la población es vulnerable por carencias sociales; el 4.4 por ciento es vulnerable por ingresos y 6.9 por ciento es no pobre y no vulnerable.

Es importante agregar que en 2010 el 11.4 por ciento de Ayotlán presentó pobreza extrema para el 2015 disminuyó a 7.5 por ciento, es decir 2 mil 453 personas (2015); por otro lado en 2010 un 50.4 por ciento de la población estaba en pobreza moderada (19,774 personas) y para 2015 disminuyó su porcentaje a 48.8 por ciento, en datos absolutos disminuyó a 15,957 habitantes.

De los indicadores de carencias sociales en 2015, destaca que el acceso a la seguridad social es la más alta con un 79.9 por ciento, que en términos relativos se trata de 26 mil 145 habitantes. El que menos porcentaje acumula es el de calidad y espacios de la vivienda, con el 7.7 por ciento.

Figura 4. Porcentaje de población con pobreza multidimensional por municipio.

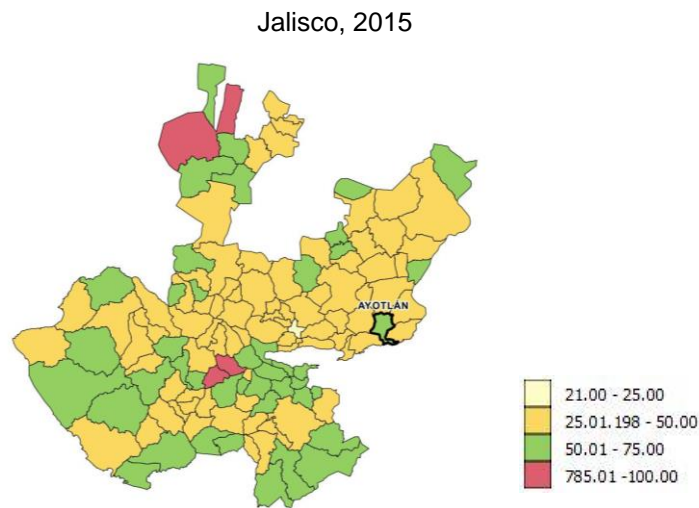

FUENTE: IIEG, con base en estimaciones del CONEVAL con base en el Modelo Estadístico 2015 para la continuidad del MCS-ENIGH y la Encuesta Intercensal 2015.

Marginación

La construcción del índice para las entidades federativas, regiones y municipios considera cuatro dimensiones estructurales de la marginación: falta de acceso a la educación (población analfabeta de 15 años o más y población sin primaria completa de 15 años o más), residencia en viviendas inadecuadas (sin disponibilidad de agua entubada, sin drenaje ni servicio sanitario exclusivo, con piso de tierra, sin disponibilidad de energía eléctrica y con algún nivel de hacinamiento), percepción de ingresos monetarios insuficientes (ingresos hasta 2 salarios mínimos) y residir en localidades pequeñas con menos de 5 mil habitantes.

En la tabla 6 se presentan los indicadores que componen el índice de marginación para el 2015 del municipio. En donde se ve que Ayotlán cuenta con un grado de marginación bajo, y que la mayoría de sus carencias están similares a las del promedio estatal; destaca que la población de 15 años o más sin primaria completa asciende al 30.6 por ciento, y que el 43.9 por ciento de la población no gana ni dos salarios mínimos.

Figura 5. Índice de marginación por municipio.
 Jalisco, 2015

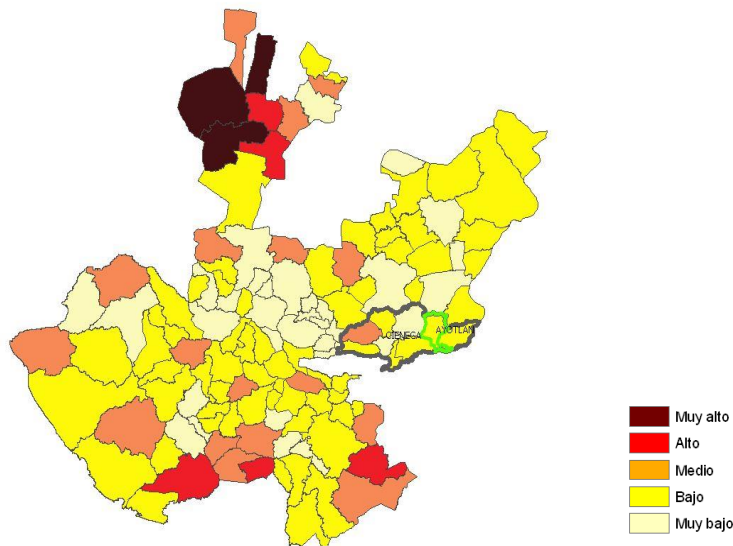

FUENTE: IIEG, Instituto de Información Estadística y Geográfica del Estado de Jalisco con base en estimaciones del CONAPO, 2015

A nivel localidad, se tiene que la mayoría de las principales localidades del municipio tienen grado de marginación medio, a excepción de La Ribera que es alto, en particular se ve que esta localidad tiene el porcentaje más alto de población analfabeta con el 13.2, y la localidad de Betania en la de sin primaria completa con un 45.5 por ciento (ver tabla 6).

Tabla 6. Grado de marginación e indicadores sociodemográficos

Ayotlán, 2010							
Municipio / Localidad		Grado	% Población de 15 años o más analfabeta	% Población de 15 años o más sin primaria completa	% Población en localidades con menos de 5000 habitantes	% Población ocupada con ingreso de hasta 2 salarios mínimos	% Viviendas particulares habitadas que no disponen de refrigerador
Clave	Nombre						
	Jalisco	Bajo	3.6	14.9	17.5	29.4	
016	Ayotlán	Bajo	8.3	30.6	49.1	43.9	
0001	Ayotlán	Medio	9.2	32.1			8.0
0072	La Ribera	Alto	13.2	40.7			17.0
0010	Betania	Medio	11.5	45.5			10.3
0089	Santa Rita	Medio	11.6	37.8			9.0
0020	La Concepción	Medio	7.9	33.3			13.3

* Para el cálculo de los índices estatales, municipales y regional, estos indicadores corresponden a los porcentajes de ocupantes en viviendas.

FUENTE: IIEG, Instituto de Información Estadística y Geográfica del Estado de Jalisco, con base en CONAPO, Índices de marginación por entidad federativa, municipal y a nivel localidad, 2010.

Nota: El dato del Estado y del Municipio es 2015

Respecto a las carencias en la vivienda, en el indicador de viviendas sin excusado y sin agua entubada destaca la localidad de La Concepción y Santa Rita con los más altos porcentajes, con el 4.4 y 10.0 por ciento, respectivamente, con el problema de piso de tierra en las viviendas la localidad de La Ribera presenta el 6.2 por ciento, siendo el más alto. En lo que se refiere a equipamiento en la vivienda, el más alto porcentaje de viviendas sin refrigerador lo tienen Betania (17.0%) (ver tabla 7).

Tabla 7. Grado de marginación e indicadores sociodemográficos

Ayotlán, 2010							
Municipio / Localidad		Grado	% Viviendas particulares habitadas sin excusado*	% Viviendas particulares habitadas sin energía eléctrica*	% Viviendas particulares habitadas sin disponibilidad de agua entubada*	**Promedio de ocupantes por cuarto en viviendas particulares habitadas	% Viviendas particulares habitadas con piso de tierra
Clave	Nombre						
	Jalisco	Bajo	0.86	0.3	1.8	22.1	1.6
016	Ayotlán	Bajo	0.8	0.4	0.4	30.6	1.3
0001	Ayotlán	Medio	1.1	0.3	1.1	1.2	2.3
0072	La Ribera	Alto	3.8	0.9	1.9	1.4	6.2
0010	Betania	Medio	1.2	0.3	1.4	1.2	3.4
0089	Santa Rita	Medio	1.4	0.6	10.0	1.0	4.1
0020	La Concepción	Medio	4.4	0.2	0.5	1.2	1.5

* Para el cálculo de los índices estatales, municipales y regional, estos indicadores corresponden a los porcentajes de ocupantes en viviendas.

** Para el dato estatal y municipal se considera el porcentaje de viviendas con algún nivel de hacinamiento

FUENTE: IIEG, Instituto de Información Estadística y Geográfica del Estado de Jalisco, con base en CONAPO, Índices de marginación por entidad federativa, municipal y a nivel localidad, 2010.

Nota: El dato del Estado y del Municipio es 2015

Índices sociodemográficos

A manera de recapitulación, el municipio de Ayotlán en 2015 ocupaba a nivel estatal el lugar 46 en el índice de marginación con un grado bajo, en pobreza multidimensional se localiza en el lugar 28, con el 48.8 por ciento de su población en pobreza moderada y 7.5 por ciento en pobreza extrema; y en cuanto al índice de intensidad migratoria el municipio tiene un grado alto y ocupa el lugar 36 entre todos los municipios del estado (ver tabla 8).

Tabla 8. Población total, grado de Marginación e Intensidad Migratoria y situación de pobreza									
Jalisco, 2015									
Clave	Municipio	Población	Marginación		Pobreza Multidimensional			Intensidad Migratoria 2010	
			Grado	Lugar	Moderada	Extrema	Lugar	Grado	Lugar
14	Jalisco	7,844,830	Bajo	27	30.0	1.8	5	Alto	13
013	Atotonilco el Alto	60,480	Muy bajo	100	38.4	2.7	88	Medio	99
016	Ayotlán	37,963	Bajo	46	48.8	7.5	28	Alto	36
033	Degollado	21,479	Bajo	57	40.0	6.3	65	Muy alto	2
047	Jamay	24,753	Bajo	81	45.5	3.7	51	Medio	77
018	La Barca	65,055	Bajo	92	40.3	3.7	79	Medio	93
063	Ocotlán	99,461	Muy bajo	115	31.5	3.5	109	Bajo	113
066	Poncitlán	51,944	Bajo	43	36.3	11.5	59	Medio	85
105	Tototlán	23,171	Bajo	75	37.8	3.1	89	Alto	53
123	Zapotlán del Rey	17,893	Medio	24	38.9	5.3	74	Alto	62

FUENTE: IIEG, Instituto de Información Estadística y Geográfica del Estado de Jalisco con base en estimaciones del CONEVAL y CONAPO.

*El dato de Jalisco en Pobreza Multidimensional corresponde a 2016.



IIEG
Instituto de Información
Estadística y Geográfica
de Jalisco

ECONOMÍA

AYOTLÁN
DIAGNÓSTICO DEL MUNICIPIO
MARZO 2019



Número de empresas

Conforme a la información del directorio estadístico nacional de unidades económicas (DENUE) de INEGI, el municipio de Ayotlán cuenta con 1,816 unidades económicas a abril de 2019 y su distribución por sectores revela un predominio de unidades económicas dedicadas al comercio, siendo estas el 49.72% del total de las empresas en el municipio. A nivel estatal, Ayotlán ocupa la posición 30 en número de empresas y la quinta a nivel regional.

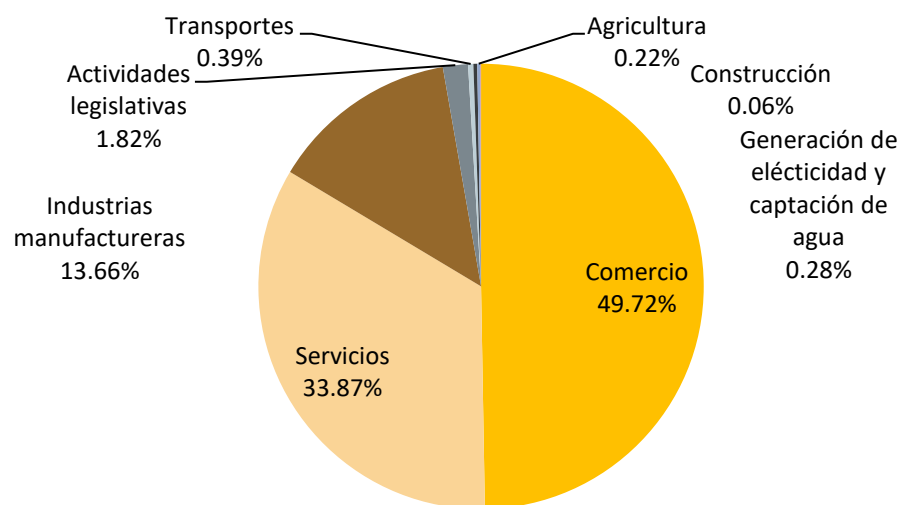

Posición en el ranking		
Municipio	Estatad	Regional
Ayotlán	30	5

Tabla 9. Composición de las Empresas

Ayotlán, noviembre 2018. (Unidades económicas).

Sector	Total de Unidades Económicas	0 a 5 personas	6 a 10 personas	11 a 30 personas	31 a 50 personas	51 a 100 personas	101 a 250 personas	Más de 250 personas
Comercio	903	887	13	3				
Servicios	615	550	41	22	1	1		
Industrias manufactureras	248	187	31	24	3	1	1	1
Actividades legislativas	33	24	3	5		1		
Transportes	7	7						
Generación de electricidad y captación de agua	5	4	1					
Agricultura	4	3	1					
Construcción	1	1						
Total general	1,816	1,663	90	54	4	3	1	1

FUENTE: IIEG, Instituto de Información Estadística y Geográfica del Estado de Jalisco; con información de INEGI, DENUE.

Valor agregado censal bruto

El valor agregado censal bruto se define como: “*el valor de la producción que se añade durante el proceso de trabajo por la actividad creadora y de transformación del personal ocupado, el capital y la organización (factores de la producción), ejercida sobre los materiales que se consumen en la realización de la actividad económica.*” En resumen, esta variable se refiere al valor de la producción que añade la actividad económica en su proceso productivo.

Los censos económicos 2014, registraron que en el municipio de Ayotlán, los tres subsectores más importantes en la generación de valor agregado censal bruto fueron la *Industria alimentaria; las Instituciones de intermediación crediticia y financiera no bursátil; y el Comercio al por menor de abarrotes, alimentos, bebidas, hielo y tabaco*, que generaron en conjunto el 65% del total del valor agregado censal bruto registrado en 2014 en el municipio.

El subsector de la *Industria alimentaria*, que concentró el 43% del valor agregado censal bruto en 2014, registró el mayor crecimiento real pasando de 31 millones 448 mil pesos en 2009 a 180 millones 353 mil pesos en 2014, representado un incremento de 473.5% durante el periodo.

Tabla 10. Subsectores con mayor valor agregado censal bruto (VACB)

Ayotlán, 2009 y 2014. (Miles de pesos a precios de 2013).

Subsector	2009	2014	% Part 2014	Var % 2009- 2014
311 Industria alimentaria	31,448	180,353	43.4%	473.5%
522 Instituciones de intermediación crediticia y financiera no bursátil	-77	55,788	13.4%	
461 Comercio al por menor de abarrotes, alimentos, bebidas, hielo y tabaco	16,928	32,425	7.8%	91.5%
315 Fabricación de prendas de vestir	17,944	17,834	4.3%	-0.6%
222 Suministro de agua y suministro de gas por ductos al consumidor final	11,523	16,645	4.0%	44.4%
434 Comercio al por mayor de materias primas agropecuarias y forestales, para la industria, y materiales de desecho	3,023	12,508	3.0%	313.8%
722 Servicios de preparación de alimentos y bebidas	4,242	12,482	3.0%	194.2%
464 Comercio al por menor de artículos para el cuidado de la salud	2,998	11,360	2.7%	278.9%
339 Otras industrias manufactureras	9,631	11,108	2.7%	15.3%
811 Servicios de reparación y mantenimiento	3,045	9,027	2.2%	196.4%
463 Comercio al por menor de productos textiles, bisutería, accesorios de vestir y calzado	5,301	8,426	2.0%	58.9%
Otros	47,797	47,722	11.5%	-0.2%
Total	153,802	415,678	100.0%	170.3%

FUENTE: IIEG, Instituto de Información Estadística y Geográfica del Estado de Jalisco; con base en datos proporcionados por el INEGI.

Empleo

Trabajadores asegurados en el IMSS Por grupo económico

Para diciembre de 2018 el IMSS reportó un total de 2,899 trabajadores asegurados, lo que representó para el municipio de Ayotlán un aumento de 294 trabajadores en comparación con el mes de diciembre de 2017, debido al incremento del registro de empleo formal en la mayoría de sus grupos económicos, principalmente en *Elaboración de alimentos*.

En función de los registros del IMSS el grupo económico que más empleos generó dentro del municipio de Ayotlán es precisamente la *Elaboración de alimentos*, ya que en diciembre de 2018 registró un total de 1,669 trabajadores concentrando el 57.57% del total de asegurados en el municipio.

El segundo grupo económico con más trabajadores asegurados fue la Agricultura, que para diciembre de 2018 registró 354 trabajadores asegurados que representan el 12.21% del total de trabajadores asegurados a dicha fecha.

Tabla 11. Trabajadores asegurados								
Ayotlán, Jalisco 2012-2018								
Grupo económico	2012	2013	2014	2015	2016	2017	2018	% Part. 2018
Elaboración de alimentos.	669	821	1,019	1,223	1,307	1,463	1,669	57.57%
Agricultura.	238	253	154	292	411	310	354	12.21%
Ganadería.	211	193	166	187	218	205	253	8.73%
Confección de prendas de vestir, otros artículos base textiles y materiales diversos, excepto calzado.	115	126	144	139	155	154	149	5.14%
Construcción de edificaciones y obras de ingeniería civil.	60	62	47	41	25	53	73	2.52%
Compraventa de materias primas, materiales y auxiliares.	35	37	35	52	70	64	65	2.24%
Servicios de enseñanza, investigación científica y difusión cultural.	44	38	35	36	40	46	42	1.45%
Elaboración de bebidas.	68	29	30	27	32	36	35	1.21%
Compraventa de gases, combustibles y lubricantes.	42	42	43	46	41	47	34	1.17%
Servicios recreativos y de esparcimiento.	25	29	30	30	34	32	30	1.03%
Compraventa en tiendas de autoservicios y departamentos especializados.	24	25	23	21	22	25	26	0.90%
Otros	133	135	153	155	150	170	169	5.83%
Total	1,664	1,790	1,879	2,249	2,505	2,605	2,899	100.00%

FUENTE: IIEG, Instituto de Información Estadística y Geográfica del Estado de Jalisco; en base a datos proporcionados por el IMSS:

Trabajadores asegurados en el IMSS *Región Ciénega*

En diciembre de 2018, Ayotlán se presenta como el quinto municipio, dentro de la región Ciénega, con mayor número de trabajadores concentrando el 5.70% del total.

De diciembre de 2012 a diciembre de 2018 el municipio de Ayotlán registró un importante incremento en el número de trabajadores asegurados en la región Ciénega, pasando de 1,664 asegurados en 2012, a 2,899 asegurados en 2018, un aumento de 1,235 trabajadores durante el total del periodo.

Tabla 12. Trabajadores asegurados								
Región Ciénega, Jalisco 2012-2018								
Municipio	2012	2013	2014	2015	2016	2017	2018	% part. 2018
Atotonilco el Alto	5,695	5,503	5,700	6,251	7,007	7,754	8,235	16.18%
Ayotlán	1,664	1,790	1,879	2,249	2,505	2,605	2,899	5.70%
Degollado	487	720	884	1,055	688	659	729	1.43%
Jamay	892	926	966	1,056	1,137	1,225	1,301	2.56%
La Barca	4,434	4,131	4,094	4,391	4,438	4,260	4,555	8.95%
Ocotlán	17,726	18,493	19,290	20,625	23,700	25,733	24,002	47.15%
Poncitlán	4,930	4,339	4,614	4,833	4,485	4,678	4,503	8.85%
Tototlán	1,153	1,251	1,254	1,445	1,521	1,613	1,788	3.51%
Zapotlán del Rey	1,074	258	385	357	1,619	3,675	2,892	5.68%
Total Región Ciénega	38,055	37,411	39,066	42,262	47,100	52,202	50,904	100.00%

FUENTE: IIEG, Instituto de Información Estadística y Geográfica del Estado de Jalisco; en base a datos proporcionados por el IMSS

Agricultura y ganadería

El valor de la producción agrícola en Ayotlán ha presentado diversas fluctuaciones durante el periodo 2012–2017, siendo este último el más importante para el municipio. El valor de la producción agrícola de Ayotlán de 2017, representó el 2.0% del total de producción agrícola estatal, y en 2012 tuvo su máxima participación con 2.3%.

**Figura 7. Valor de la producción agrícola
Ayotlán 2012 - 2017 (Miles de pesos)**

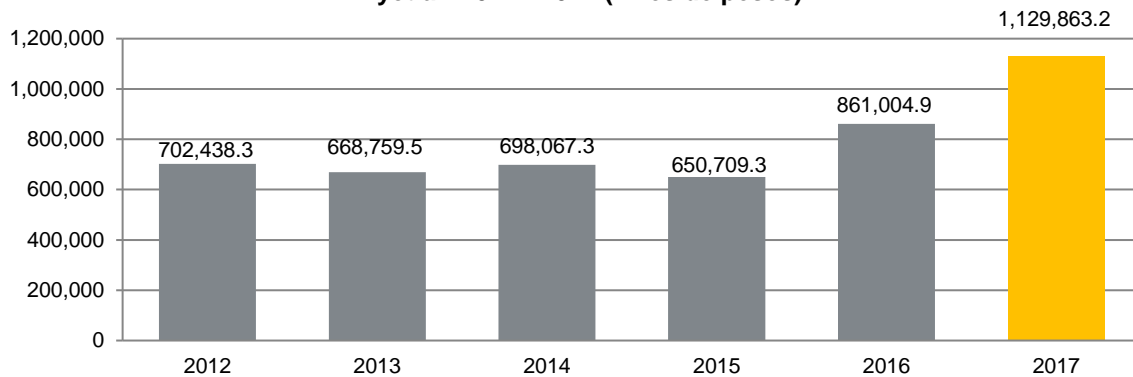

FUENTE: IIEG, Instituto de Información Estadística y Geográfica del Estado de Jalisco; información de SIAP / SAGARPA - OEIDRUS.

La producción ganadera en Ayotlán ha presentado diversas fluctuaciones durante el periodo 2012-2017, siendo los ejercicios de 2015 y 2016 los años en los que se ha registrado el mayor crecimiento en el valor de la producción ganadera en el municipio. En 2017, la producción ganadera de Ayotlán representó el 0.3% del total de la producción ganadera estatal.

**Figura 8. Valor de la producción ganadera
Ayotlán 2012 - 2017 (Miles de pesos)**

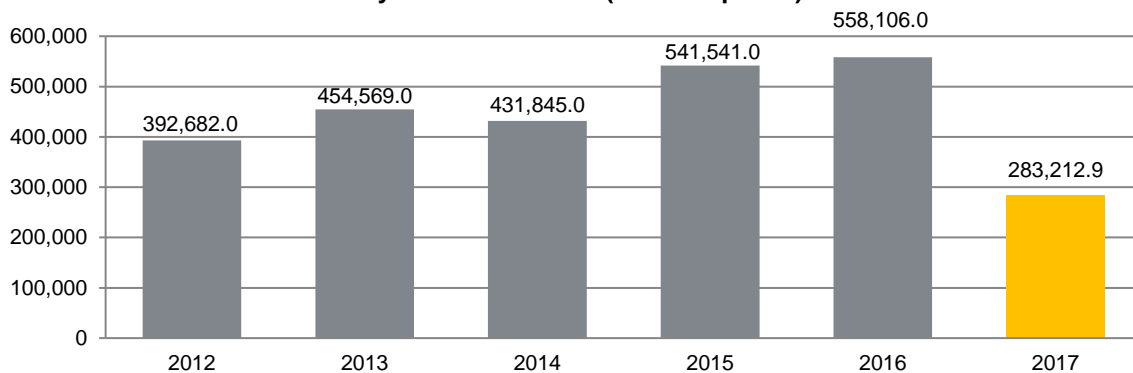

FUENTE: IIEG, Instituto de Información Estadística y Geográfica del Estado de Jalisco; información de SIAP / SAGARPA - OEIDRUS.



IIEG
Instituto de Información
Estadística y Geográfica
de Jalisco

MEDIO AMBIENTE

AYOTLÁN
DIAGNÓSTICO DEL MUNICIPIO
MARZO 2019



Índice municipal de medio ambiente

Tabla 12. Municipios de la región Ciénega de acuerdo al índice municipal de medio ambiente.

Ayotlán, Jalisco			
Nombre	Índice Municipal Medio Ambiente	Posición estatal	Categoría
Jamay	54.74	71	Medio
Poncitlán	54.44	72	Medio
La Barca	50.22	85	Bajo
Zapotlán del Rey	49.16	89	Bajo
Ocotlán	49.10	90	Bajo
Tototlán	46.93	95	Bajo
Degollado	45.06	102	Bajo
Atotonilco el Alto	43.47	107	Muy Bajo
Ayotlán	42.61	112	Muy Bajo

FUENTE: IIEG, Instituto de Información Estadística y Geográfica del Estado de Jalisco; 2012. Con información de SEMADES, 2000, 2010; SEMARNAT, 2000; CONAGUA, 2010; CONABIO, 2010; INEGI, 1982, 2005,2007; CONAFOR, 2007; CEA, 2007; CCA, 2010.

Considerando el índice de medio ambiente, que contempla aspectos como generación de residuos sólidos, deforestación, explotación de acuíferos, cobertura forestal, áreas naturales protegidas, entre otros, Ayotlán se ubica en el lugar 112 a nivel estatal, lo cual indica un desarrollo *Muy Bajo* del medio ambiente en comparación al resto de los municipios de la entidad, y la duodécima posición en la región Ciénega.

En el Índice Municipal de Medio Ambiente, 2013, destaca que el 83.8% del territorio de Ayotlán se ubica en un acuífero sobreexplotado, sobre el cual se registra un total de 9,068 viviendas particulares habitadas, de las cuales 96.14% tienen disponibilidad de agua dentro de la casa o el terreno y 95.50% cuentan con drenaje conectado a la red pública, fosa séptica u otros.

El Municipio tiene una cobertura de 7.2% de bosques, 23.9% de selvas y 51.1% destinada a la agricultura. En los últimos 25 años el municipio ha recuperado 8.36 km² de superficie con vegetación natural y presenta 22.46% de la superficie con riesgo de erosión. En el ordenamiento ecológico territorial, el 17.65% de su territorio está bajo políticas ambientales de conservación.

En términos de residuos sólidos urbanos, el municipio participa con el 0.49% del total estatal, equivalente a 36.951 toneladas generadas por día.



IIEG
Instituto de Información
Estadística y Geográfica
de Jalisco

GOBIERNO Y SEGURIDAD

AYOTLÁN
DIAGNÓSTICO DEL MUNICIPIO
MARZO 2019



Instituciones educativas

De acuerdo a los datos de escuelas proporcionados por el Sistema de Información y Gestión Educativa, durante el ciclo escolar 2012-2013¹ en la región Ciénega del estado de Jalisco, compuesta por 9 municipios, contó con 927 escuelas en 675 planteles.

El municipio de Ayotlán tuvo 114 escuelas en 81 planteles.

Las escuelas en Ayotlán operaron principalmente en el turno matutino (80.7%), seguido por el turno vespertino (17.5%) y nocturno (0.9%). Ver tabla 13

Tabla 13. Datos generales de las Instituciones educativas en Ayotlán							
Ciclo escolar 2012-2013							
Municipio	Escuelas		Turno				
	Escuela	Planteles	Vespertino	Matutino	Discontinuo	Continuo	Nocturno
Ayotlán	114	81	20 17.5%	92 80.7%	0 0.0%	1 0.9%	1 0.9%

Fuente: Elaborado por el IIEG con base en registros del Sistema de Información y Gestión Educativa.

El nivel educativo que se impartió en las escuelas del municipio fue principalmente de primaria (41.2%), seguido de preescolar (32.5%), secundaria (14.9%), media superior (7.0%), formación para el trabajo (2.6%), inicial (0.9%), y centro de atención múltiple (0.9%). Ver tabla 14

Tabla 14. Escuelas por nivel educativo en el municipio de Ayotlán								
Ciclo escolar 2012-2013								
Nivel Educativo								
	Primaria	Preescolar	Secundaria	Media superior	Inicial	CAM*	Superior	Formación para el trabajo
Escuelas	47	37	17	8	1	1	0	3
% Participación	41.2%	32.5%	14.9%	7.0%	0.9%	0.9%	0.0%	2.6%

Fuente: Elaborado por el IIEG con base en registros del Sistema de Información y Gestión Educativa.

* Centros de Atención Múltiple

Los servicios educativos que se tuvieron en las escuelas de Ayotlán fueron: general (71.1%), telesecundaria (11.4%), bachillerato general (7.0%), comunitario (5.3%), técnica (0.9%), inicial no escolarizada (0.9%) y centros de atención múltiple (0.9%). Ver tabla 15

Tabla 15. Servicios educativos en Ayotlán por número de escuelas

Ciclo escolar 2012-2013		
Servicio Educativo	Escuelas	% de participación
General	81	71.1%
Comunitario	6	5.3%
Indígena	0	0.0%
Telesecundaria	13	11.4%
Bachillerato general	8	7.0%
Tecnológico	0	0.0%
Técnica	1	0.9%
Inicial indígena	0	0.0%
CAM*	1	0.9%
Inicial no escolarizada	1	0.9%
Licenciatura y posgrado	0	0.0%
Formación para el trabajo	3	2.6%

Fuente: Elaborado por el IIEG con base en registros del Sistema de Información y Gestión Educativa.

*Centros de Atención Múltiple

La matrícula de alumnos registrados en el ciclo escolar 2016-2017 en el municipio de Ayotlán fue de 10,435, de los cuales el 50.1% fueron hombres y el 49.9% mujeres.

La cantidad de docentes en el registro fue de 356 profesores y hubo un promedio de 29 alumnos por profesor. Ver tabla 16

Tabla 16. Alumnos y docentes en Ayotlán

Ciclo escolar 2016-2017					
Municipio	Alumnos			Docentes	Alumnos por Profesor
	Hombres	Mujeres	Total	Total	Total
Ayotlán	5,226	5,209	10,435	356	29

Fuente: Elaborado por el IIEG con base en registros del Sistema de Información y Gestión Educativa.

Desarrollo institucional

El Índice de Desarrollo Municipal (IDM) mide el progreso de un municipio en cuatro dimensiones del desarrollo: social, económica, ambiental e institucional, con la finalidad de presentar una evaluación integral de la situación de cada uno de éstos. El IDM parte de tres premisas vinculadas con el concepto de desarrollo humano, según el cual, el principal objetivo es beneficiar a las personas; las actividades de los gobiernos afectan el nivel de desarrollo de sus comunidades y que el desarrollo sostenible posibilita el bienestar de los individuos a largo plazo (ver detalles en <http://iieg.gob.mx/general.php?id=8&idg=472>).

En los tres apartados anteriores ya se ha hecho referencia al desarrollo social, económico y del medio ambiente; finalmente en esta sección se aborda el componente institucional (Índice de Desarrollo Municipal Institucional; IDM-I), que mide el desempeño de las instituciones gubernamentales de un municipio a través de cinco rubros que contemplan el esfuerzo tributario, la transparencia, la participación electoral, el número de empleados municipales per cápita y la seguridad.

En la construcción del IDM se decidió incluir cinco variables para medir el desarrollo institucional de los municipios de Jalisco, tal y como se muestra en las dos tablas siguientes, por medio del porcentaje de participación ciudadana en elecciones; la evaluación del cumplimiento de la publicación de información fundamental y de la obligación de la atención a las solicitudes de información; la tasa de empleados municipales por cada mil habitantes; el porcentaje de ingresos propios por municipio y el número de delitos del fuero común por cada mil habitantes.

Tabla 17. Desarrollo institucional de los municipios en el contexto estatal con base en cinco indicadores

Ayotlán, Región Ciénega (Parte I)							
Clave	Municipio	Porcentaje de participación ciudadana en elecciones 2018		Evaluación del cumplimiento de la publicación de información fundamental 2016		Empleados municipales por cada 1000 habitantes 2016	
		Valor municipal	Lugar estatal	Valor municipal	Lugar estatal	Valor municipal	Lugar estatal
13	Atotonilco el Alto	56.61 ^a	108	31.25 ^b	19	13.37 ^b	48
16	Ayotlán	62.24^a	72	18.75^b	35	8.01^b	12
18	La Barca	53.51 ^a	117	68.75 ^b	8	7.70 ^b	9
33	Degollado	52.40 ^a	123	6.25 ^b	90	13.83 ^b	54
47	Jamay	61.49 ^a	79	31.25 ^b	19	9.29 ^b	23
63	Ocotlán	57.43 ^a	103	62.50 ^b	9	7.63 ^b	8
66	Poncitlán	57.17 ^a	105	87.50 ^b	1	7.91 ^b	10
105	Tototlán	60.96 ^a	83	0.00 ^b	96	17.86 ^b	84
123	Zapotlán del Rey	61.32 ^a	81	62.50 ^b	9	14.32 ^b	62

FUENTE: Elaborado por el IIEG con base en el padrón electoral del INE, Cómputos Distritales 2018 de las Elecciones Federales del INE, la Estadística de Finanzas Públicas Estatales y Municipales (EPIPEM) 2016, Base de Delitos del Fuero Común del Secretariado Ejecutivo del Sistema Nacional de Seguridad Pública, Encuesta Intercensal 2015 del INEGI, Censo Nacional de Gobiernos Municipales y Delegacionales (CNGMD) 2017 y las evaluaciones del ITEI de 2016 (ver detalles y notas en IDM 2012 <http://iieg.gob.mx/general.php?id=8&idg=472>).

^a Datos corresponden al 2018.

^b Datos corresponden al 2016.

En el caso de Ayotlán, en 2018 registró una participación electoral del 65.24%, que lo coloca en el lugar 72 de los 125 municipios. Lo que significa que tiene una mediana participación electoral en comparación con otras municipalidades del estado. Por otra parte, en 2016 con una calificación de 18.75% en materia de cumplimiento en las obligaciones de transparencia, el municipio se colocó en el lugar 35, lo que muestra el grado de compromiso de una administración en publicar y mantener actualizada la información, en particular, la correspondiente a los rubros financieros y regulatorios. Esto en el marco del cumplimiento del derecho de acceso a la información pública.

En lo que respecta a los empleados que laboran en las administraciones públicas, es importante destacar que en 2016, Ayotlán tenía una tasa de 8.01 empleados municipales por cada mil habitantes, por lo que ocupa el sitio 12 a nivel estatal en este rubro. Esto en el sentido de que entre menor sea el valor de este indicador mejor, porque implica una lógica de austeridad donde con menos empleados municipales se logra prestar los servicios municipales a la población.

Asimismo, en el ámbito de las finanzas municipales, para 2016 el 8.62% de los ingresos de Ayotlán se consideran propios; esto significa que fueron generados mediante sus propias estrategias de recaudación, lo que posiciona al municipio en el lugar 105 en el ordenamiento de este indicador respecto a los demás municipios del estado. Mientras que en la cuestión de seguridad, en 2018 el municipio registró una tasa de 3.63 delitos por cada mil habitantes, que se traduce en el lugar 18 en el contexto estatal, siendo el lugar uno, el municipio más seguro en función de esta tasa.

Considerando los cinco indicadores, Ayotlán obtiene un desarrollo institucional alto, con un IDM-I de 53.22, que lo coloca en el sitio 30 del ordenamiento estatal. Donde el primer lugar lo tiene Tlajomulco de Zúñiga y el último, Santa María del Oro.

Tabla 18. Desarrollo institucional de los municipios en el contexto estatal con base en cinco indicadores

Ayotlán, Región Ciénega (Parte II)								
Clave	Municipio	Porcentaje de ingresos propios		Delitos del fuero común por cada 1,000 habitantes 2018		IDM-Institucional		
		Valor municipal	Lugar estatal	Valor municipal	Lugar estatal	Índice	Grado	Lugar estatal
13	Atotonilco el Alto	21.51 ^b	38	7.64 ^a	69	53.75	Alto	25
16	Ayotlán	8.62^b	105	3.63^a	18	53.22	Alto	30
18	La Barca	15.94 ^b	59	8.28 ^a	75	60.76	Muy Alto	7
33	Degollado	10.08 ^b	94	4.87 ^a	33	46.05	Bajo	94
47	Jamay	14.74 ^b	67	6.42 ^a	56	55.09	Alto	18
63	Ocotlán	24.34 ^b	27	9.88 ^a	97	61.84	Muy Alto	6
66	Poncitlán	14.07 ^b	70	6.34 ^a	53	65.87	Muy Alto	3
105	Tototlán	13.22 ^b	79	7.67 ^a	70	44.00	Bajo	107
123	Zapotlán del Rey	11.29 ^b	88	4.41 ^a	25	59.57	Muy Alto	9

FUENTE: Elaborado por el IIEG con base en el padrón electoral del INE, Cómputos Distritales 2018 de las Elecciones Federales del INE, la Estadística de Finanzas Públicas Estatales y Municipales (EFIPEM) 2016, Base de Delitos del Fuero Común del Secretariado Ejecutivo del Sistema Nacional de Seguridad Pública, Encuesta Intercensal 2015 del INEGI, Censo Nacional de Gobiernos Municipales y Delegacionales (CNGMD) 2017 y las evaluaciones del ITEI de 2016(ver detalles y notas en IDM 2012 <http://iieg.gob.mx/general.php?id=8&idg=472>).

^a Datos corresponden al 2018.

^b Datos corresponden al 2016.

Incidencia delictiva

En 2018, el delito que tuvo más denuncias en el municipio de Ayotlán fue lesiones dolosas con 12 casos, con un decremento de 3 casos respecto a 2017.

Los otros delitos que más se denunciaron fueron violencia familiar (11), amenazas (11), robo de vehículos (7) y robo a casa habitación (5).

En 2017, el delito que más se denunció fue lesiones dolosas. Ver tabla 19

**Tabla 19. Incidencia delictiva de Ayotlán
2017-2018**

Municipio	2017	2018
Extorsión	1	1
Fraude	4	4
Homicidios dolosos	1	4
Lesiones dolosas	15	12
Amenazas	7	11
Secuestro	0	0
Narcomenudeo	1	1
Abigeato	1	1
Violencia familiar	5	11
Violación	0	0
Abuso sexual	5	3
Feminicidio	0	1
Robo a casa habitación	1	5
Robo a negocio	2	4
Robo de vehículos	7	7
Robo a transportistas	0	0
Robo a transeúntes	10	4
Otros delitos	79	68
Total	139	137

Fuente: Elaborado por el Instituto de Información Estadística y Geográfica (IIEG) con base en el Secretariado Ejecutivo del Sistema Nacional de Seguridad Pública

Directorio municipal



Presidente Municipal Ayotlán
Gabriel Vásquez Andrade

Domicilio

Clemente Aguirre No. 30 C.P. 47930, Ayotlán, Jalisco.

Teléfonos

(345) 918 0006 / 918 1303 / 918 02 12 (Fax) / 918 0904

Síndico (a)

Sandra Escoto López

Regidores (as)

Sergio Osvaldo Villalpando Salas

M. Guadalupe Márquez Velasco

Alfonso Alatorre Hernández

Cecilia Rangel González

David Pérez López

Rodolfo Hernández Sánchez

Marisol López Tabarez

Ernesto Alfonso Padilla Ruiz Velasco

J. Jesús Rodríguez Rojas

Partido Político

Movimiento de Regeneración Nacional (MORENA)



Jalisco

GOBIERNO DEL ESTADO



IIEG

Instituto de Información
Estadística y Geográfica
de Jalisco

IIEG.GOB.MX |   IIEG Jalisco

Calzada de los Pirules 71 Col. Cd. Granja
Cp. 45010, Zapopan, Jalisco, México