



**IIEG**

Instituto de Información  
Estadística y Geográfica  
de Jalisco

**TOTATICHE**  
**DIAGNÓSTICO DEL MUNICIPIO**  
**MARZO 2019**



**Jalisco**  
GOBIERNO DEL ESTADO

# TOTATICHE DIAGNÓSTICO DEL MUNICIPIO

Marzo 2019

<b>HISTORIA</b> .....	<b>3</b>
Toponimia	
Contexto histórico	
<b>GEOGRAFÍA</b> .....	<b>6</b>
<b>Mapa base</b>	
Medio físico e infraestructura	
<b>DEMOGRAFÍA Y SOCIEDAD</b> .....	<b>10</b>
Aspectos demográficos	
Intensidad migratoria	
Pobreza multidimensional	
Marginación	
Índices sociodemográficos	
<b>ECONOMÍA</b> .....	<b>21</b>
Número de empresas	
Valor agregado censal bruto	
Empleo	
Agricultura y ganadería	
<b>MEDIO AMBIENTE</b> .....	<b>28</b>
Subíndice municipal de medio ambiente	
<b>GOBIERNO Y SEGURIDAD</b> .....	<b>30</b>
Instituciones educativas	
Desarrollo institucional	
Incidencia delictiva	
Directorio municipal	

Consulta el documento en línea  
<http://www.ieg.gob.mx/>



**IIEG**  
Instituto de Información  
Estadística y Geográfica  
de Jalisco

# HISTORIA

TOTATICHE  
DIAGNÓSTICO DEL MUNICIPIO  
MARZO 2019



## Toponimia

Su nombre se deriva del vocablo Totatzintzin que significa: lugar de nuestros padres reverenciados o lugar de nuestros amados padres

**Figura 1. Totatiche, Jalisco.**  
*Localización geográfica.*



**FUENTE:** IIEG, Instituto de Información Estadística y Geográfica del Estado de Jalisco, "Mapa General del Estado de Jalisco, 2012.

## Contexto histórico

Según recientes investigaciones, Totatiche se encuentra ubicado en la convergencia de los que fueron los territorios de tepeques, cazcanes y zacatecos, tribus salvajes de nula cultura, pero sumamente belicosas y valientes, habitaban en el infinito territorio al norte de la línea del Río Lerma-Santiago enmarcadas todas dentro del contexto Chichimeca.

Totatiche fue fundada en abril de 1595, siguió dependiendo de Colotlán hasta 1755 cuando se erige en parroquia. En la segunda mitad del siglo XVII, la región de Totatiche se encontraba muy poco habitada, tan sólo se conoce la existencia de 7 ranchos; El 30 de abril de 1814, los naturales del pueblo de Totatiche, venden un solar a doña Margarita Reveles (placa conmemorativa en el Mercado Municipal). Y para el día 1o. de septiembre de 1823, en un documento fechado se menciona lo siguiente: "En el pueblo de Totatiche el 31 de agosto de 1823, presentes los señores de éste Ayuntamiento..." En ésta fecha, Totatiche jura Independencia Nacional representada por dicho Ayuntamiento y se integra al sistema de "República Federal".

El 13 de marzo de 1837, el Congreso del Estado supone la existencia del Ayuntamiento, pero es hasta el 11 de noviembre de 1861 es cuando se crea por decreto.



**IIEG**  
Instituto de Información  
Estadística y Geográfica  
de Jalisco

# GEOGRAFÍA

TOTATICHE  
DIAGNÓSTICO DEL MUNICIPIO  
MARZO 2019





**Figura 2. Totatiche, Jalisco.**  
*Mapa base.*

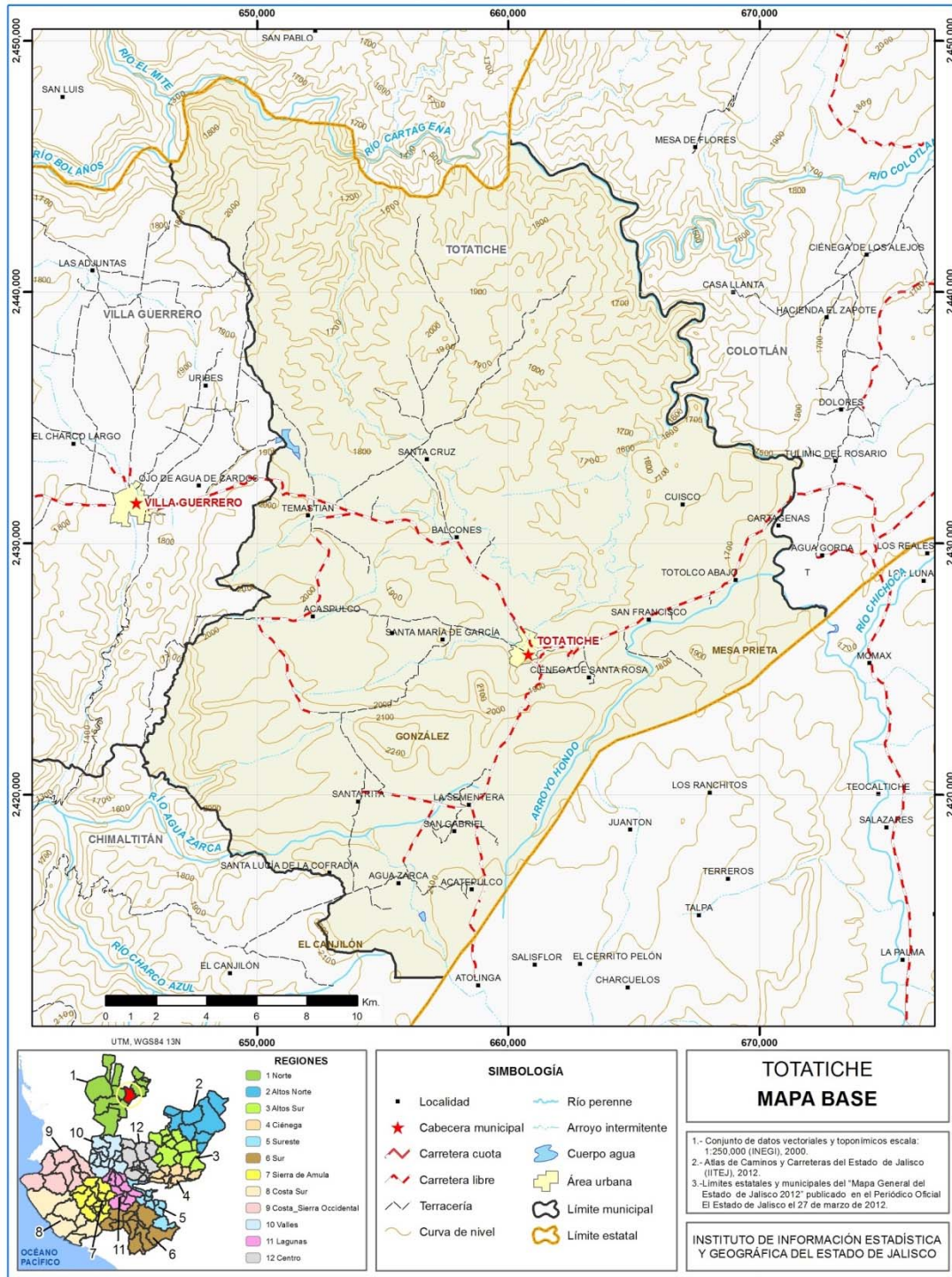

FUENTE: IIEG, Instituto de Información Estadística y Geográfica del Estado de Jalisco; 2015.

## Geografía

**Tabla 1. Medio físico**

Totatiche, Jalisco		
Medio físico	Descripción	
Superficie municipal (km <sup>2</sup> )	555	El municipio de Totatiche tiene una superficie de 555 Km <sup>2</sup> . Por su superficie se ubica en la posición 54 con relación al resto de los municipios del estado.
Altura (msnm)	Mínima municipal	1,240
	Máxima municipal	2,280
	Cabecera municipal	1,761
Pendientes (%)	Planas (< 5°)	40.6
	Lomerío ( 5° - 15°)	35.0
	Montañosas ( > 15°)	24.4
Clima (%)	Semicálido semihúmedo	73.6
	Templado subhúmedo	26.4
Temperatura (°C)	Máxima promedio	30.6
	Mínima promedio	7.2
	Media anual	17.7
Precipitación (mm)	Media anual	745
Geología (%)	Toba	62.4
	Extrusiva ácida	21.5
	Residual	7.9
	Riolita	7.4
	Basalto	0.7
	Arenisca - Conglomerado	0.1
Tipo de suelo (%)	Luvisol	35.8
	Litosol	29.2
	Cambisol	19.1
	Feozem	8.2
	Castañozem	4.4
	Otros	3.3
Cobertura de suelo (%)	Agricultura	20.4
	Asentamiento humano	0.3
	Bosque	22.2
	Cuerpo de agua	0.1
	Pastizal	34.8
	Selva	22.3

**FUENTE:** IIEG, Instituto de Información Estadística y Geográfica del Estado de Jalisco; con base en: Geología, Edafología, esc. 1:50,000 y Uso de Suelo y Vegetación SVI, esc. 1:250,000, INEGI. Clima, CONABIO. Tomo 1 Geografía y Medio Ambiente de la Enciclopedia Temática Digital de Jalisco. MDE y MDT del conjunto de datos vectoriales, esc. 1:50,000, INEGI. Mapa General del Estado de Jalisco 2012.



**Tabla 1.1 Infraestructura**

Totatiche, Jalisco

Infraestructura		Descripción	
Infraestructura (km)	Carreteras	62.10	El municipio se encuentra en el segundo lugar de la región Norte, registrando un grado medio de conectividad en caminos y carreteras.
	Caminos	108.47	
Tipo de servicios	Cantidad	Comentarios	
Cementerio	1	La información presentada en esta tabla corresponde a los servicios concentrados en localidades mayores a 2,500 habitantes.	
Escuelas	8		
Palacio o ayudantía	1		
Mercado	1		
Plaza	2		
Centro Salud	2		
Templo	5		

**FUENTE:** IIEG, Instituto de Información Estadística y Geográfica del Estado de Jalisco Atlas de Caminos y Carreteras del Estado de Jalisco 2012 Conectividad 2012. Mapa General del Estado de Jalisco 2012. Censo de Población y Vivienda 2000 y 2010, INEGI. Siete servicios básicos, CDTR-IIEG, 2009.



**IIEG**  
Instituto de Información  
Estadística y Geográfica  
de Jalisco

# DEMOGRAFÍA Y SOCIEDAD

TOTATICHE  
DIAGNÓSTICO DEL MUNICIPIO  
MARZO 2019



## Aspectos demográficos

El municipio de Totatiche pertenece a la Región Norte, su población en el 2015 según la Encuesta Intercensal era de 4 mil 412 personas; 50.3 por ciento hombres y 49.7 por ciento mujeres, los habitantes del municipio representaban el 5.6 por ciento del total regional (Ver tabla 2). Comparando este monto poblacional con el del año 2010, se obtiene que la población municipal disminuyó un 0.5 por ciento en cinco años.

**Tabla 2. Población por sexo, porcentaje en el municipio**

Totatiche, Jalisco							
Clave	No.	Municipio/localidad	Población total 2010	Población 2015			
				Total	Porcentaje en el municipio	Hombres	Mujeres
<b>104 TOTATICHÉ</b>			<b>4,435</b>	<b>4,412</b>	<b>100.00</b>	<b>2,219</b>	<b>2,193</b>

**FUENTE:** IIEG, Instituto de Información Estadística y Geográfica del Estado de Jalisco con base en INEGI, Censo de población y vivienda 2010 y Encuesta Intercensal 2015.

Se estima que para el 2020 esta población aumentará a 4 mil 666 habitantes, donde 2 mil 361 serán hombres y 2 mil 305 mujeres, manteniendo el 0.06 por ciento de la población total del estado.

El municipio en 2010 contaba con 54 localidades, de éstas, 6 eran de dos viviendas y 15 de una. Temastlán (La Cantera) es la localidad más poblada con 1 mil 479 personas, y representaba el 32.0 por ciento de la población, le sigue la cabecera municipal de Totatiche con el 29.8, La Mezquitera con el 7.6, Santa Rita con el 5.9 y Agua Zarca con el 3.0 por ciento del total municipal.(ver tabla 2A).

**Tabla 2A. Población por sexo, porcentaje en el municipio**

Totatiche, Jalisco							
Clave	No.	Municipio/localidad	Población total 2000	Población 2010			
				Total	Porcentaje en el municipio	Hombres	Mujeres
<b>104 TOTATICHÉ</b>			<b>5,089</b>	<b>4,435</b>	<b>100.00</b>	<b>2,209</b>	<b>2,226</b>
0084	1	TEMASTIÁN (LA CANTERA)	1,479	1,421	32.0	703	718
0001	2	TOTATICHÉ	1,714	1,323	29.8	655	668
0198	3	LA MEZQUITERA	SD	335	7.6	164	171
0077	4	SANTA RITA	268	263	5.9	124	139
0005	5	AGUA ZARCA	194	131	3.0	67	64

**FUENTE:** IIEG, Instituto de Información Estadística y Geográfica del Estado de Jalisco con base en INEGI, censos y conteos nacionales, 2000-2010.

SD: Sin Dato en 2000.

## Intensidad migratoria

El estado de Jalisco tiene una añeja tradición migratoria a Estados Unidos que se remonta hacia los finales del siglo XIX. Se estima que 1.4 millones de personas nacidas en Jalisco habitan en Estados Unidos y que alrededor de 2.6 millones de personas nacidas en aquel país son hijos de padres jaliscienses. De acuerdo al índice de intensidad migratoria calculado por Consejo Nacional de Población (CONAPO) con datos del censo de población de 2010 del INEGI, Jalisco tiene un grado alto de intensidad migratoria, y tiene el lugar decimotercero entre las entidades federativas del país con mayor intensidad migratoria.

**Figura 3. Grado de Intensidad migratoria a Estados Unidos.**  
Jalisco, 2010

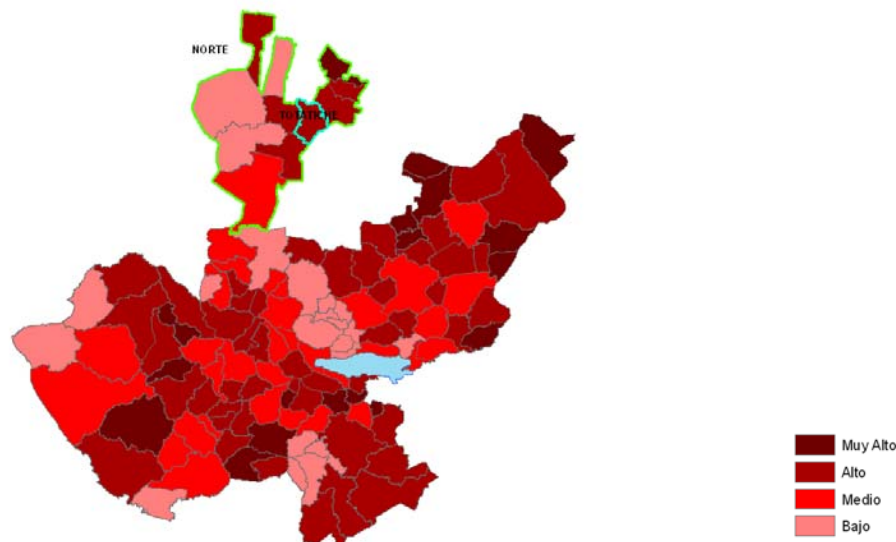

**FUENTE:** IIEG, Instituto de Información Estadística y Geográfica del Estado de Jalisco con base en estimaciones del CONAPO, 2010

Los indicadores de este índice señalan que particularmente en Totatiche, en el 17.95 por ciento de las viviendas del municipio se recibieron remesas en 2010, en un 8.3 por ciento se reportaron emigrantes del quinquenio anterior (2005-2010), en el 1.73 por ciento se registraron migrantes circulares del quinquenio anterior, así mismo el 8.9 por ciento de las viviendas contaban con migrantes de retorno del quinquenio anterior (Ver tabla 3).

**Tabla 3. Índice y grado de intensidad migratoria e indicadores socioeconómicos**

Totatiche, 2010	
Índice y grado de intensidad migratoria e indicadores socioeconómicos	Valores
Índice de intensidad migratoria	1.4874771
Grado de intensidad migratoria	Alto
Total de viviendas	1618
% Viviendas que reciben remesas	17.95
% Viviendas con emigrantes en Estados Unidos del quinquenio anterior	8.30
% Viviendas con migrantes circulares del quinquenio anterior	1.73
% Viviendas con migrantes de retorno del quinquenio anterior	8.90
Lugar que ocupa en el contexto estatal	22
Lugar que ocupa en el contexto nacional	236

**FUENTE:** IIEG, Instituto de Información Estadística y Geográfica del Estado de Jalisco con base en estimaciones del CONAPO con base en el INEGI, muestra del diez por ciento del Censo de Población y Vivienda 2010.

Cabe señalar que en el cálculo previo del índice de intensidad migratoria, que fue en el año 2000, la unidad de observación eran los hogares y Totatiche ocupaba el lugar 5 con grado muy alto, donde los hogares que recibieron remesas fue el 32.79 por ciento, hogares con emigrantes en Estados Unidos del quinquenio anterior 22.83 por ciento, el 3.49 por ciento de los hogares tenían migrantes circulares del quinquenio anterior y 4.55 por ciento migrantes de retorno (Ver tabla 4).

**Tabla 4. Índice y grado de intensidad migratoria e indicadores socioeconómicos**

Totatiche, 2000	
Índice y grado de intensidad migratoria e indicadores socioeconómicos	Valores
Índice de intensidad migratoria	2.6192080
Grado de intensidad migratoria	Muy alto
Total de hogares	1406
% Hogares que reciben remesas	32.79
% Hogares con emigrantes en Estados Unidos del quinquenio anterior	22.83
% Hogares con migrantes circulares del quinquenio anterior	3.49
% Hogares con migrantes de retorno del quinquenio anterior	4.55
Lugar que ocupa en el contexto estatal	5

**Fuente:** Consejo Nacional de Población. Colección: Índices Sociodemográficos. Diciembre de 2001.

## Pobreza multidimensional

La pobreza, está asociada a condiciones de vida que vulneran la dignidad de las personas, limitan sus derechos y libertades fundamentales, impiden la satisfacción de sus necesidades básicas e imposibilitan su plena integración social. De acuerdo con esta concepción, una persona se considera en situación de pobreza multidimensional cuando sus ingresos son insuficientes para adquirir los bienes y los servicios que requiere para satisfacer sus necesidades y presenta carencia en al menos uno de los siguientes seis indicadores: rezago educativo, acceso a los servicios de salud, acceso a la seguridad social calidad y espacios de la vivienda servicios básicos en la vivienda.

La nueva metodología para medir el fenómeno de la pobreza fue desarrollada por el CONEVAL y permite profundizar en el estudio de la pobreza, ya que además de medir los ingresos, como tradicionalmente se realizaba, se analizan las carencias sociales desde una óptica de los derechos sociales.

Estos componentes permitirán dar un seguimiento puntual de las carencias sociales y al bienestar económico de la población, además de proporcionar elementos para el diagnóstico y seguimiento de la situación de la pobreza en nuestro país, desde un enfoque novedoso y consistente con las disposiciones legales aplicables y que retoma los desarrollos académicos recientes en materia de medición de la pobreza.

En términos generales de acuerdo a su ingreso y a su índice de privación social se proponen la siguiente clasificación:

**Pobres multidimensionales.**- Población con ingreso inferior al valor de la línea de bienestar y que padece al menos una carencia social.

**Vulnerables por carencias sociales.**- Población que presenta una o más carencias sociales, pero cuyo ingreso es superior a la línea de bienestar.

**Vulnerables por ingresos.**- Población que no presenta carencias sociales y cuyo ingreso es inferior o igual a la línea de bienestar.

**No pobre multidimensional y no vulnerable.**- Población cuyo ingreso es superior a la línea de bienestar y que no tiene carencia social alguna.

**Tabla 5. Pobreza Multidimensional**

Totatiche, 2010-2015						
Indicadores de incidencia	Porcentaje		Personas		Carencias promedio	
	2010	2015	2010	2015	2010	2015
<b>Pobreza multidimensional</b>						
Población en situación de pobreza multidimensional	44.9	45.0	2,464	2,013	2.1	1.7
Población en situación de pobreza multidimensional moderada	36.9	41.2	2,027	1,843	1.8	1.5
Población en situación de pobreza multidimensional extrema	7.9	3.8	436	170	3.4	3.5
Población vulnerable por carencias sociales	46.9	45.3	2,574	2,026	1.8	1.5
Población vulnerable por ingresos	1.4	1.7	79	75		
Población no pobre multidimensional y no vulnerable	6.8	8.0	376	360		
<b>Privación social</b>						
Población con al menos una carencia social	91.7	90.3	5,037	4,038	2.0	1.6
Población con al menos tres carencias sociales	21.9	11.1	1,203	497	3.3	3.4
<b>Indicadores de carencias sociales</b>						
Rezago educativo	32.6	28.4	1,793	1,272	2.5	2.1
Acceso a los servicios de salud	39.2	12.1	2,154	540	2.5	2.5
Acceso a la seguridad social	76.6	74.7	4,206	3,342	2.0	1.6
Calidad y espacios de la vivienda	6.6	3.0	363	136	3.2	3.6
Acceso a los servicios básicos en la vivienda	14.8	11.8	811	528	3.1	2.8
Acceso a la alimentación	9.7	13.2	532	590	3.2	2.6
<b>Bienestar</b>						
Población con un ingreso inferior a la línea de bienestar mínimo	22.1	20.5	1,215	918	2.2	1.7
Población con un ingreso inferior a la línea de bienestar	46.3	46.7	2,542	2,088	2.1	1.6

**Fuente:** Elaborado por el IIEG con base en estimaciones del CONEVAL con base en el MCS-ENIGH 2010, la muestra del Censo de Población y Vivienda 2010, el Modelo Estadístico 2015 para la continuidad del MCS-ENIGH y la Encuesta Intercensal 2015.

En la tabla 5 se muestra los datos actualizados a 2015 del porcentaje y número de personas en situación de pobreza, vulnerable por carencias sociales, vulnerable por ingresos y; no pobre y no vulnerable en Totatiche el 45.0 por ciento de la población se encuentra en situación de pobreza, es decir 2 mil 013 personas comparten esta situación en el municipio, así mismo el 45.3 por ciento (2,026 personas) de la población es vulnerable por carencias sociales; el 1.7 por ciento es vulnerable por ingresos y 8.0 por ciento es no pobre y no vulnerable.

Es importante agregar que en 2010 el 7.9 por ciento de Totatiche presentó pobreza extrema para el 2015 disminuyó a 3.8 por ciento, es decir 170 personas (2015); por otro lado en 2010 un 36.9 por ciento de la población estaba en pobreza moderada (2,027 personas) y para 2015 aumentó su porcentaje a 41.2 por ciento, sin embargo en datos absolutos disminuyó a 1,843 habitantes.

De los indicadores de carencias sociales en 2015, destaca que el acceso a la seguridad social es la más alta con un 74.7 por ciento, que en términos relativos se trata de 3 mil 342 habitantes. El que menos porcentaje acumula es el de calidad y espacios de la vivienda, con el 3.0 por ciento.

**Figura 4. Porcentaje de población con pobreza multidimensional por municipio.**  
 Jalisco, 2015

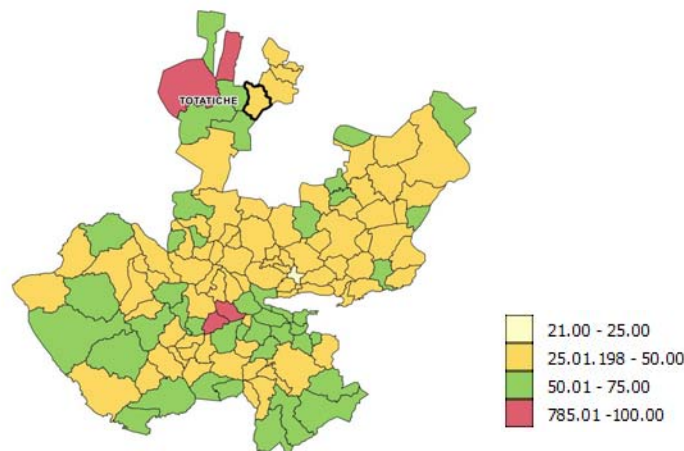

**FUENTE:** IIEG, con base en estimaciones del CONEVAL con base en el Modelo Estadístico 2015 para la continuidad del MCS-ENIGH y la Encuesta Intercensal 2015.



## Marginación

La construcción del índice para las entidades federativas, regiones y municipios considera cuatro dimensiones estructurales de la marginación: falta de acceso a la educación (población analfabeta de 15 años o más y población sin primaria completa de 15 años o más), residencia en viviendas inadecuadas (sin disponibilidad de agua entubada, sin drenaje ni servicio sanitario exclusivo, con piso de tierra, sin disponibilidad de energía eléctrica y con algún nivel de hacinamiento), percepción de ingresos monetarios insuficientes (ingresos hasta 2 salarios mínimos) y residir en localidades pequeñas con menos de 5 mil habitantes.

En la tabla 6 se presentan los indicadores que componen el índice de marginación para el 2015 del municipio. En donde se ve que Totatiche cuenta con un grado de marginación medio, y que la mayoría de sus carencias están por arriba del promedio estatal; destaca que la población de 15 años o más sin primaria completa asciende al 29.2 por ciento, y que el 52.8 por ciento de la población no gana ni dos salarios mínimos.

**Figura 5. Índice de marginación por municipio.**  
Jalisco, 2015

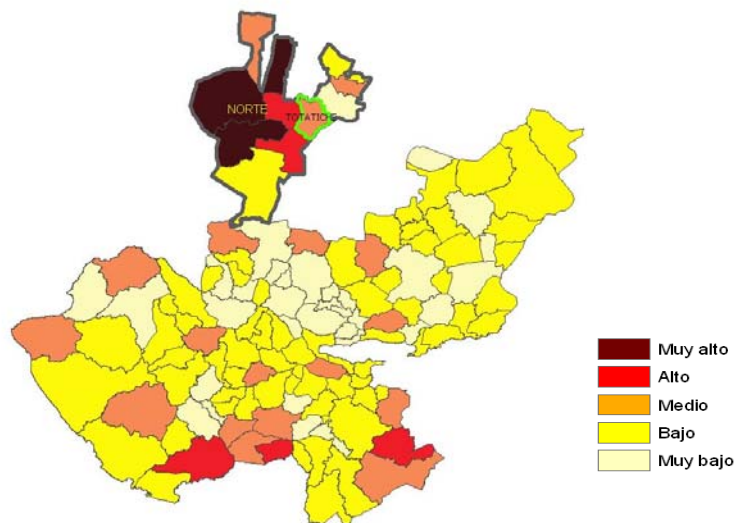

**FUENTE:** IIEG, Instituto de Información Estadística y Geográfica del Estado de Jalisco con base en estimaciones del CONAPO, 2015

A nivel localidad, se tiene que la mayoría de las principales localidades del municipio tienen grado de marginación Bajo o Medio, a excepción de Santa Rita que tiene grado de marginación Alto y en donde se nota que tiene los más altos porcentajes de población analfabeta (16.5 %) y sin primaria completa (50.5%) (Ver tabla 6).

**Tabla 6. Grado de marginación e indicadores sociodemográficos**

Municipio / Localidad		Totatiche, 2010					
Clave	Nombre	Grado	% Población de 15 años o más analfabeta	% Población de 15 años o más sin primaria completa	% Población en localidades con menos de 5000 habitantes	% Población ocupada con ingreso de hasta 2 salarios mínimos	% Viviendas particulares habitadas que no disponen de refrigerador
14	Jalisco	Bajo	3.6	14.9	17.5	29.4	
104	Totatiche	Medio	6.1	29.2	100.0	52.8	
0084	Temastlán (La Cantera)	Medio	10.5	39.6			15.8
0001	Totatiche	Bajo	5.7	29.4			5.8
0198	La Mezquitera	Bajo	4.5	19.7			7.6
0077	Santa Rita	Alto	16.5	50.5			42.1
0005	Agua Zarca	Medio	8.8	39.6			9.5

\* Para el cálculo de los índices estatales, municipales y regionales, estos indicadores corresponden a los porcentajes de ocupantes en viviendas.

**FUENTE:** IIEG, Instituto de Información Estadística y Geográfica del Estado de Jalisco, con base en CONAPO, Índices de marginación por entidad federativa, municipal y a nivel localidad, 2010

Nota: El dato del Estado y del Municipio es de 2015

Respecto a las carencias en la vivienda, destacan Santa Rita y Agua Zarca con los más altos porcentajes en el indicador de viviendas sin agua entubada mostrando el 3.9 y 4.9 por ciento respectivamente; el mayor porcentaje de viviendas sin excusado lo tiene Santa Rita con 38.2 por ciento y con el problema de no tener energía eléctrica con el 9.2 por ciento; en lo que se refiere a equipamiento en la vivienda, en esta misma localidad el 42.1 no tienen refrigerador además de la localidad Temastlán donde el 15.8 por ciento no cuentan con este bien (ver tabla 7).

**Tabla 7. Grado de marginación e indicadores sociodemográficos**

Totatiche, 2010							
Municipio / Localidad		Grado	% Viviendas particulares habitadas sin excusado*	% Viviendas particulares habitadas sin energía eléctrica*	% Viviendas particulares habitadas sin disponibilidad de agua entubada*	**Promedio de ocupantes por cuarto en viviendas particulares habitadas	% Viviendas particulares habitadas con piso de tierra
Clave	Nombre						
14	Jalisco	Bajo	0.86	0.3	1.8	22.1	1.6
104	Totatiche	Medio	3.3	2.2	3.9	21.2	1.1
0084	Temastlán (La Cantera)	Medio	4.4	1.5	3.9	0.9	4.6
0001	Totatiche	Bajo	0.5	0.2	1.2	0.7	1.7
0198	La Mezquitera	Bajo	0.0	0.0	0.0	1.2	3.8
0077	Santa Rita	Alto	38.2	9.2	3.9	1.0	10.5
0005	Agua Zarca	Medio	14.3	0.0	4.9	0.7	0.0

\* Para el cálculo de los índices estatales, municipales y regionales, estos indicadores corresponden a los porcentajes de ocupantes en viviendas.

\*\* Para el dato estatal y municipal se considera el porcentaje de viviendas con algún nivel de hacinamiento.

**FUENTE:** IIEG, Instituto de Información Estadística y Geográfica del Estado de Jalisco, con base en CONAPO, Índices de marginación por entidad federativa, municipal y a nivel localidad, 2010

Nota: El dato del Estado y del Municipio es de 2015

## Índices sociodemográficos

A manera de recapitulación, el municipio de Totatiche en 2010 ocupaba a nivel estatal el lugar 27 en el índice de marginación con un grado medio, (en el 2015 ocupa el lugar 23 con el mismo grado); en pobreza multidimensional se localiza en el lugar 70, con el 41.2 por ciento de su población en pobreza moderada y 3.8 por ciento en pobreza extrema; y en cuanto al índice de intensidad migratoria el municipio tiene un grado alto y ocupa el lugar 22 entre todos los municipios del estado (Ver tabla 8).

**Tabla 8. Población, grado de Marginación e Intensidad Migratoria y Pobreza Multidimensional**

Jalisco, 2015									
Clave	Municipio	Población	Marginación		Pobreza Multidimensional*			Intensidad Migratoria 2010	
			Grado	Lugar	Moderada	Extrema	Lugar	Grado	Lugar
<b>14</b>	<b>Jalisco</b>	<b>7,844,830</b>	<b>Bajo</b>	27	<b>30.0</b>	<b>1.8</b>	<b>5</b>	<b>Alto</b>	<b>13</b>
019	Bolaños	7,341	<b>Muy alto</b>	2	29.3	33.5	1	Bajo	109
025	Colotlán	17,865	<b>Muy bajo</b>	103	43.6	2.7	5	Alto	58
031	Chimaltitán	3,383	<b>Alto</b>	3	51.1	19.4	8	Alto	57
041	Huejúcar	5,633	<b>Bajo</b>	26	45.5	3.1	11	Muy alto	6
042	Huejuquilla el Alto	8,787	<b>Medio</b>	8	52.7	13.0	15	Alto	29
061	Mezquitic	19,452	<b>Muy alto</b>	1	30.5	54.3	50	Bajo	110
076	San Martín de Bolaños	3,122	<b>Bajo</b>	27	34.0	4.6	54	Medio	92
081	Santa María de los Ángeles	3,033	<b>Medio</b>	14	45.6	3.7	64	Alto	20
<b>104</b>	<b>Totatiche</b>	<b>4,412</b>	<b>Medio</b>	23	<b>41.2</b>	<b>3.8</b>	<b>70</b>	<b>Alto</b>	<b>22</b>
115	Villa Guerrero	5,417	<b>Alto</b>	6	52.3	12.3	96	Alto	32

**FUENTE:** IIEG, Instituto de Información Estadística y Geográfica del Estado de Jalisco con base en estimaciones del CONEVAL y CONAPO.

\* El dato de Jalisco en Pobreza Multidimensional corresponde a 2016



**IIEG**  
Instituto de Información  
Estadística y Geográfica  
de Jalisco

# ECONOMÍA

TOTATICHE  
DIAGNÓSTICO DEL MUNICIPIO  
MARZO 2019



## Número de empresas

Conforme a la información del Directorio Estadístico Nacional de Unidades Económicas (DENUE) de INEGI, el municipio de Totatiche cuenta 141 unidades económicas a noviembre de 2018 y su distribución por sectores revela un predominio de unidades económicas dedicadas a los servicios, representando 45.39% del total de las empresas en el municipio. Del total de empresas en el estado, Totatiche, ocupa el lugar 113 y el séptimo lugar de 10 del total regional.

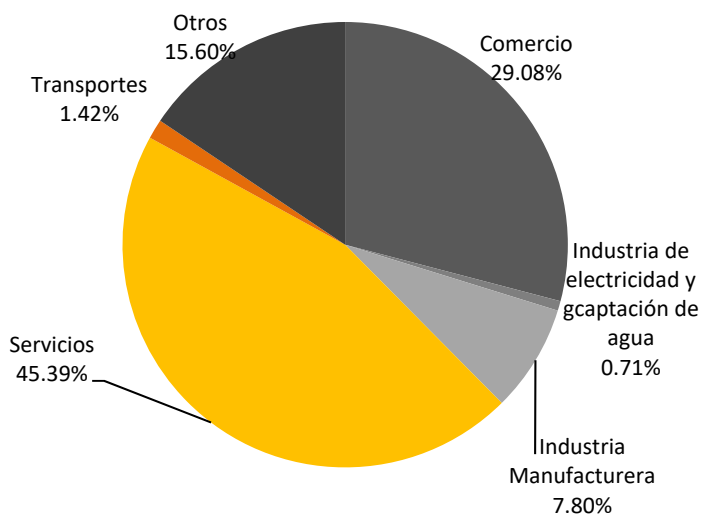

Posición en el ranking		
Municipio	Estatad	Regional
Totatiche	113º	7º

Composición de las empresas					
Totatiche, noviembre 2018. (Unidades Económicas)					
Sector	Total de Unidades Económicas	0 a 5 personas	6 a 10 personas	11 a 30 personas	51 a 100 personas
Servicios	64	57	4	3	
Comercio	41	41			
Otros	22	17	2	2	1
Industria Manufacturera	11	9	1	1	
Transportes	2	2			
Industria de electricidad y captación de agua	1			1	

FUENTE: IIEG, Instituto de Información Estadística y Geográfica del Estado de Jalisco; con información de INEGI, DENUE.

## Valor agregado censal bruto

El valor agregado censal bruto se define como: “*el valor de la producción que se añade durante el proceso de trabajo por la actividad creadora y de transformación del personal ocupado, el capital y la organización (factores de la producción), ejercida sobre los materiales que se consumen en la realización de la actividad económica.*” En resumen, esta variable se refiere al valor de la producción que añade la actividad económica en su proceso productivo.

Los censos económicos 2014 registraron que, en el municipio de Totatiche, los tres subsectores más importantes en la generación de valor agregado censal bruto fueron *la Industria alimentaria; el Comercio al por menor de vehículos de motor, refacciones, combustibles y lubricantes; y los Servicios de reparación y mantenimiento*, que generaron en conjunto el 44.9% del total del valor agregado censal bruto registrado en 2014 en el municipio.

El subsector de la *Industria alimentaria*, que concentró el 25.75% del valor agregado censal bruto en 2014, registró un crecimiento real pasando de 1 millones 908 mil pesos en 2009 a 3 millones 186 mil pesos en 2014, representado un crecimiento de 67% durante el periodo.

Tabla 10. Subsectores con mayor valor agregado censal bruto (VACB)				
Totatiche, 2009 y 2014. (Miles de pesos).				
Subsector	2009	2014	% Part 2014	Var % 2009-2014
311 Industria alimentaria	1,908	3,186	25.75%	66.98%
468 Comercio al por menor de vehículos de motor, refacciones, combustibles y lubricantes	5,438	1,193	9.64%	-78.06%
811 Servicios de reparación y mantenimiento	172	1,175	9.50%	585.10%
722 Servicios de preparación de alimentos y bebidas	233	1,117	9.03%	378.50%
466 Comercio al por menor de enseres domésticos, computadoras, artículos para la decoración de interiores y artículos usados		1,116	9.02%	
222 Suministro de agua y suministro de gas por ductos al consumidor final	-202	1,055	8.53%	
522 Instituciones de intermediación crediticia y financiera no bursátil	127	948	7.66%	643.89%
461 Comercio al por menor de abarrotes, alimentos, bebidas, hielo y tabaco	623	775	6.26%	24.42%
463 Comercio al por menor de productos textiles, bisutería, accesorios de vestir y calzado	326	494	3.99%	51.38%
621 Servicios médicos de consulta externa y servicios relacionados	398	291	2.35%	-26.85%
713 Servicios de entretenimiento en instalaciones recreativas y otros servicios recreativos	2	283	2.29%	11780.59%
Otros	3,687	741	5.99%	-79.90%
<b>Total</b>	<b>12,713</b>	<b>12,374</b>	<b>100.00%</b>	<b>-2.67%</b>

FUENTE: IIEG, Instituto de Información Estadística y Geográfica del Estado de Jalisco; INEGI, con base en Censos Económicos.

## Empleo

### Trabajadores asegurados en el IMSS

#### *Por grupo económico*

Para el mes de diciembre de 2018, el IMSS reportó un total de 41 trabajadores asegurados en el municipio de Totatiche lo que representó 5 trabajadores menos que en diciembre de 2018.

En función de los registros del IMSS el grupo económico que más empleos registró dentro del municipio de Totatiche es la *Elaboración de alimentos*, que en diciembre de 2018 cuenta con un total de 10 trabajadores concentrando el 24.4% del total de asegurados en el municipio. Este grupo registró un aumento de 6 trabajadores del 2012 a 2018.

El segundo grupo económico con más trabajadores asegurados es *Agrupaciones mercantiles, profesionales, cívicas, políticas, laborales y religiosas* que en diciembre de 2018 registro un total de 7 trabajadores asegurados, que representan el 17.1% del total de trabajadores asegurados a dicha fecha.

Tabla 11. Trabajadores asegurados								
Totatiche, Jalisco 2012-2018								
Grupo económico	2012	2013	2014	2015	2016	2017	2018	% part 2018
Elaboración de alimentos.	4	4	9	8	9	9	10	24.4%
Agrupaciones mercantiles, profesionales, cívicas, políticas, laborales y religiosas.	7	5	6	7	7	7	7	17.1%
Construcción de edificaciones y obras de ingeniería civil.	0	0	0	0	0	9	6	14.6%
Compraventa de gases, combustibles y lubricantes.	4	4	5	5	5	5	5	12.2%
Servicios personales para el hogar y diversos.	3	3	3	3	3	5	3	7.3%
Transporte terrestre.	1	1	1	2	2	3	3	7.3%
Compraventa en tiendas de autoservicios y departamentos especializados.	2	2	2	2	2	2	2	4.9%
Elaboración de bebidas.	2	2	2	2	2	2	2	4.9%
Servicios colaterales a Instituciones financieras y de seguros.	2	2	2	2	2	2	2	4.9%
Compraventa de materias primas, materiales y auxiliares.	1	0	0	0	0	0	1	2.4%
Otros	3	2	11	5	2	2	0	0.0%
<b>Total</b>	<b>29</b>	<b>25</b>	<b>41</b>	<b>36</b>	<b>34</b>	<b>46</b>	<b>41</b>	<b>100.0%</b>

FUENTE: IIEG, Instituto de Información Estadística y Geográfica del Estado de Jalisco; con base en datos proporcionados por el IMSS.



## Trabajadores asegurados en el IMSS Región Norte

En diciembre de 2018, dentro de la región Norte, Totatiche se presenta como el sexto municipio respecto al número de trabajadores, concentrando el 2.19% del total, quedando por arriba de Villa Guerrero que representa el 1.65 % y por debajo de Huejuquilla el Alto con 4.11%.

Del 2012 a 2018 el municipio de Totatiche registró un incremento en el número de trabajadores asegurados, pasando de 29 asegurados en 2012, a 41 asegurados en el 2018, esto es 12 trabajadores más durante el periodo referido.

Tabla 12. Trabajadores asegurados								
Región Norte, Jalisco 2012-2018								
Municipio	2012	2013	2014	2015	2016	2017	2018	% part.2018
Bolaños	295	432	545	567	674	744	641	34.20%
Chimaltitán	0	0	0	0	0	0	1	0.05%
Colotlán	368	433	434	453	456	496	546	29.14%
Huejúcar	128	113	121	149	120	93	88	4.70%
Huejuquilla el Alto	96	87	82	81	87	89	77	4.11%
Mezquitic	179	184	167	141	154	158	24	1.28%
San Martín de Bolaños	363	355	431	411	434	467	424	22.63%
Santa María de los Ángeles	0	0	0	1	1	1	1	0.05%
Totatiche	29	25	41	36	34	46	41	2.19%
Villa Guerrero	33	30	32	28	28	34	31	1.65%
<b>Total Región Norte</b>	<b>1,491</b>	<b>1,659</b>	<b>1,853</b>	<b>1,867</b>	<b>1,988</b>	<b>2,128</b>	<b>1,874</b>	<b>100.00%</b>

FUENTE: IIEG, Instituto de Información Estadística y Geográfica del Estado de Jalisco; con base en datos proporcionados por el IMSS.

## Agricultura y ganadería

El valor de la producción agrícola en Totatiche ha presentado diversas fluctuaciones, remarcando la cifra de 2015, la cual ha sido la más baja en los últimos años, sin embargo, para 2017, esta cifra se colocó por encima de los datos reportados en los años anteriores. En este año la producción agrícola representó el 0.11% del total de producción agrícola estatal y en 2016 obtuvo su máxima participación con el 0.12%.

**Figura 7. Valor de la producción agrícola Totatiche 2012 - 2017 (Miles de pesos)**

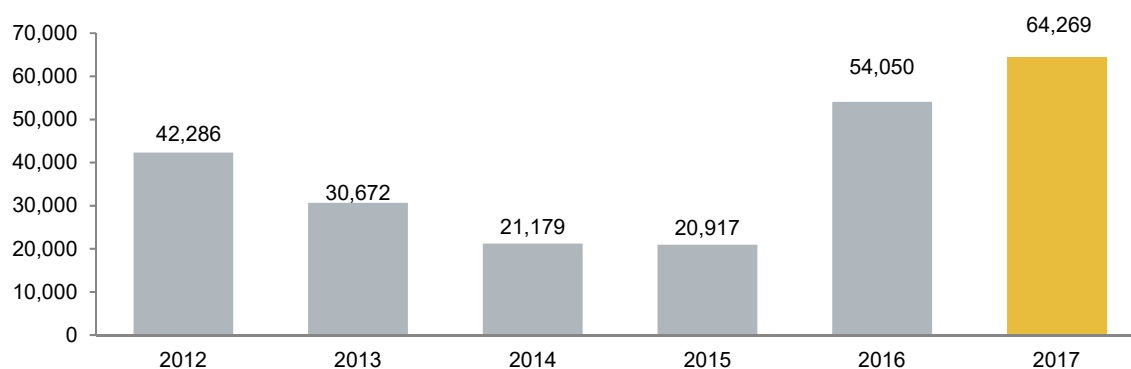

**FUENTE:** IIEG, Instituto de Información Estadística y Geográfica del Estado de Jalisco; información de SIAP / SAGARPA - OEIDRUS.

La producción ganadera en Totatiche ha mantenido una tendencia al alza a partir de 2013, siendo el ejercicio de 2017 el año en el que se ha registrado el mayor valor de la producción ganadera en el municipio con participación de 0.09% del total estatal para dicho año.

**Figura 8. Valor de la producción ganadera Totatiche 2012 - 2017 (Miles de pesos)**

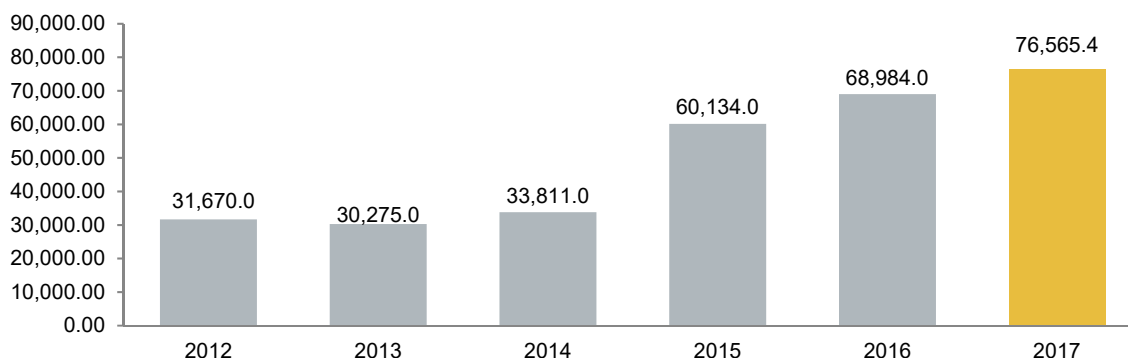

**FUENTE:** IIEG, Instituto de Información Estadística y Geográfica del Estado de Jalisco; información de SIAP / SAGARPA - OEIDRUS.

## Población artesana en Totatiche

De acuerdo con el Censo Artesanal 2018 del Instituto de la Artesanía Jalisciense (IAJ), Totatiche cuenta con 101 artesanos, dedicados principalmente al textil, la talabartería y a la alfarería.

Los artesanos de Totatiche representan el 4.4% del total de artesanos de la Zona Norte de la entidad con un total de 2,306 artesanos y ocupan el sexto lugar en la región. En la Zona Norte, 72.5% se dedican al arte indígena, el 12.1% a la Talabartería, 6.9% a la artesanía textil, y el resto a otro tipo de artesanías.

Tabla 13. Población artesana 2018					
	Totatiche		Total Zona Norte		Participación % en el total de la zona
	Artesanos	Distribución %	Artesanos	Distribución %	
Alfarería	15	14.9%	44	1.9%	34.1%
Arte Indígena	7	6.9%	1,673	72.5%	0.4%
Cartonería y papel	-	0.0%	3	0.1%	0.0%
Cerámica	-	0.0%	1	0.0%	0.0%
Fibra Animal	-	0.0%	2	0.1%	0.0%
Fibra Vegetal	5	5.0%	55	2.4%	9.1%
Gastronomía	-	0.0%	6	0.3%	0.0%
Lapidaria	13	12.9%	27	1.2%	48.1%
Madera	-	0.0%	24	1.0%	0.0%
Metalistería	-	0.0%	6	0.3%	0.0%
Pintura	-	0.0%	8	0.3%	0.0%
Talabartería	16	15.8%	279	12.1%	5.7%
Textil	45	44.6%	158	6.9%	28.5%
No identificado	-	0.0%	20	0.9%	0.0%
<b>Total</b>	<b>101</b>	<b>100.0%</b>	<b>2,306</b>	<b>100.0%</b>	<b>4.4%</b>

FUENTE: IIEG, Instituto de Información Estadística y Geográfica del Estado de Jalisco; con base en datos proporcionados por la Dirección de Fomento Artesanal, Secretaría de Desarrollo Económico.

Tabla 14. Población artesana			
Región Norte por municipio			
	Artesanos	Distribución %	Lugar
Mezquitic	1,133	49.1%	1
Bolaños	367	15.9%	2
Colotlán	298	12.9%	3
Villa Guerrero	174	7.5%	4
Huejuquilla el Alto	153	6.6%	5
Totatiche	101	4.4%	6
Huejúcar	68	2.9%	7
Santa María de los Ángeles	5	0.2%	8
San Martín de Bolaños	4	0.2%	9
Chimaltitán	3	0.1%	10
<b>Total</b>	<b>2,306</b>	<b>100.0%</b>	

FUENTE: IIEG, Instituto de Información Estadística y Geográfica del Estado de Jalisco; con base en datos proporcionados por la Dirección de Fomento Artesanal, Secretaría de Desarrollo Económico.



**IIEG**  
Instituto de Información  
Estadística y Geográfica  
de Jalisco

# MEDIO AMBIENTE

TOTATICHE  
DIAGNÓSTICO DEL MUNICIPIO  
MARZO 2019



## Índice municipal de medio ambiente

**Tabla 12. Municipios de la región Norte de acuerdo al índice municipal de medio ambiente.**

Totatiche, Jalisco			
Nombre	Índice Municipal Medio Ambiente	Posición estatal	Categoría
San Martín de Bolaños	66.09	4	Muy Alto
Colotlán	59.44	29	Alto
Santa María de los Ángeles	58.93	33	Alto
Bolaños	58.16	39	Alto
Villa Guerrero	58.15	40	Alto
Huejúcar	57.67	47	Alto
<b>Totatiche</b>	<b>56.56</b>	<b>60</b>	<b>Medio</b>
Huejuquilla el Alto	55.57	65	Medio
Chimaltitán	51.92	79	Medio
Mezquitic	50.61	82	Bajo

**FUENTE:** IIEG, Instituto de Información Estadística y Geográfica del Estado de Jalisco con información de SEMADES, 2000, 2010; SEMARNAT, 2000; CONAGUA, 2010; CONABIO, 2010; INEGI, 1982, 2005,2007; CONAFOR, 2007; CEA, 2007; CCA, 2010.

Considerando el índice de medio ambiente, que contempla aspectos como generación de residuos sólidos, deforestación, explotación de acuíferos, cobertura forestal, áreas naturales protegidas, entre otros, Totatiche se ubica en el lugar 60 a nivel estatal, lo cual indica un desarrollo *Medio* del medio ambiente en comparación al resto de los municipios de la entidad, y la novena posición en la región Norte.

En el Índice Municipal de Medio Ambiente, 2013, destaca que Totatiche se ubica en un acuífero no sobreexplotado, sobre el cual se registra un total de 1,305 viviendas particulares habitadas, de las cuales 92.87% tienen disponibilidad de agua dentro de la casa o el terreno y 90.50% cuentan con drenaje conectado a la red pública, fosa séptica u otros.

El Municipio tiene una cobertura de 23.9% de bosques, 20.5% de selvas y 20.7% destinada a la agricultura. En los últimos 25 años el municipio ha recuperado 7.76 km<sup>2</sup> de superficie con vegetación natural y presenta 7.18% de la superficie con riesgo de erosión. En el ordenamiento ecológico territorial, el 0.19% de su territorio está bajo políticas ambientales de conservación.

En términos de residuos sólidos urbanos, el municipio participa con el 0.06% del total estatal, equivalente a 4.280 toneladas generadas por día.



**IIEG**  
Instituto de Información  
Estadística y Geográfica  
de Jalisco

# GOBIERNO Y SEGURIDAD

**TOTATICHE**  
**DIAGNÓSTICO DEL MUNICIPIO**  
**MARZO 2019**



## Instituciones educativas

De acuerdo a los datos de escuelas proporcionados por el Sistema de Información y Gestión Educativa, durante el ciclo escolar 2012-2013<sup>1</sup> en la región Norte del estado de Jalisco, compuesta por 10 municipios, contó con 615 escuelas en 518 planteles.

El municipio de Totatiche tuvo 25 escuelas en 23 planteles.

Las escuelas en Totatiche operaron principalmente en los turnos matutino (88.0%) y vespertino (12.0%). Ver tabla 13

**Tabla 13. Datos generales de las Instituciones educativas en Totatiche**

Ciclo escolar 2012-2013							
Municipio	Escuelas		Turno				
	Escuela	Planteles	Vespertino	Matutino	Discontinuo	Continuo	Nocturno
Totatiche	25	23	3 12.0%	22 88.0%	0 0%	0 0%	0 0%

**Fuente:** Elaborado por el IIEG con base en registros del Sistema de Información y Gestión Educativa.

El nivel educativo que se impartió en las escuelas del municipio fue principalmente de primaria (48.0%), seguido de preescolar (28.0%), secundaria (16.0%) y media superior (8.0%). Ver tabla 14

**Tabla 14. Escuelas por nivel educativo en el municipio de Totatiche**

Ciclo escolar 2012-2013								
	Nivel Educativo							
	Primaria	Preescolar	Secundaria	Media superior	Inicial	CAM*	Superior	Formación para el trabajo
Escuelas	12	7	4	2	0	0	0	0
% Participación	48.0%	28.0%	16.0%	8.0%	0.0%	0.0%	0.0%	0.0%

**Fuente:** Elaborado por el IIEG con base en registros del Sistema de Información y Gestión Educativa.

\* Centros de Atención Múltiple

Los servicios educativos que se tuvieron en las escuelas de Totatiche fueron: general (64.0%), comunitario (20.0%), telesecundaria (4.0%), bachillerato general (4.0%), tecnológico (4.0%) y técnica (4.0%). Ver tabla 15

<b>Tabla 15. Servicios educativos en Totatiche por número de escuelas</b>		
<b>Ciclo escolar 2012-2013</b>		
<b>Servicio Educativo</b>	<b>Escuelas</b>	<b>% de participación</b>
General	16	64.0%
Comunitario	5	20.0%
Indígena	0	0.0%
Telesecundaria	1	4.0%
Bachillerato general	1	4.0%
Tecnológico	1	4.0%
Técnica	1	4.0%
Inicial indígena	0	0.0%
CAM*	0	0.0%
Inicial no escolarizada	0	0.0%
Licenciatura y posgrado	0	0.0%
Formación para el trabajo	0	0.0%

**Fuente:** Elaborado por el IIEG con base en registros del Sistema de Información y Gestión Educativa.

\*Centros de Atención Múltiple

La matrícula de alumnos registrados en el ciclo escolar 2016-2017 en el municipio de Totatiche fue de 1,142, de los cuales el 55.0% fueron hombres y el 45.0% mujeres.

La cantidad de docentes en el registro fue de 62 profesores en Totatiche y hubo un promedio de 18 alumnos por profesor. Ver tabla 16

<b>Tabla 16. Alumnos y docentes en Bolaños</b>					
<b>Ciclo escolar 2016-2017</b>					
<b>Municipio</b>	<b>Alumnos</b>			<b>Docentes</b>	<b>Alumnos por Profesor</b>
	<b>Hombres</b>	<b>Mujeres</b>	<b>Total</b>	<b>Total</b>	<b>Total</b>
Totatiche	628	514	1,142	62	18

**Fuente:** Elaborado por el IIEG con base en registros del Sistema de Información y Gestión Educativa.



## Desarrollo institucional

El Índice de Desarrollo Municipal (IDM) mide el progreso de un municipio en cuatro dimensiones del desarrollo: social, económica, ambiental e institucional, con la finalidad de presentar una evaluación integral de la situación de cada uno de éstos. El IDM parte de tres premisas vinculadas con el concepto de desarrollo humano, según el cual, el principal objetivo es beneficiar a las personas; las actividades de los gobiernos afectan el nivel de desarrollo de sus comunidades y que el desarrollo sostenible posibilita el bienestar de los individuos a largo plazo (ver detalles en <http://www.iieg.gob.mx/general.php?id=8&idg=472>).

En los tres apartados anteriores ya se ha hecho referencia al desarrollo social, económico y del medio ambiente; finalmente en esta sección se aborda el componente institucional (Índice de Desarrollo Municipal Institucional; IDM-I), que mide el desempeño de las instituciones gubernamentales de un municipio a través de cinco rubros que contemplan el esfuerzo tributario, la transparencia, la participación electoral, el número de empleados municipales per cápita y la seguridad.

En la construcción del IDM se decidió incluir cinco variables para medir el desarrollo institucional de los municipios de Jalisco, tal y como se muestra en las dos tablas siguientes, por medio del porcentaje de participación ciudadana en elecciones; la evaluación del cumplimiento de la publicación de información fundamental y de la obligación de la atención a las solicitudes de información; la tasa de empleados municipales por cada mil habitantes; el porcentaje de ingresos propios por municipio y el número de delitos del fuero común por cada mil habitantes.

**Tabla 17. Desarrollo institucional de los municipios en el contexto estatal con base en cinco indicadores**

Totatiche, Región Norte (Parte I)							
Clave	Municipio	Porcentaje de participación ciudadana en elecciones 2018		Evaluación del cumplimiento de la publicación de información fundamental 2016		Empleados municipales por cada 1,000 habitantes 2016	
		Valor municipal	Lugar estatal	Valor municipal	Lugar estatal	Valor municipal	Lugar estatal
019	Bolaños	75.49 <sup>a</sup>	12	6.25 <sup>b</sup>	90	26.35 <sup>b</sup>	108
025	Colotlán	64.96 <sup>a</sup>	60	37.50 <sup>b</sup>	14	16.37 <sup>b</sup>	73
031	Chimaltitán	68.49 <sup>a</sup>	36	0.00 <sup>b</sup>	96	16.41 <sup>b</sup>	74
041	Huejúcar	69.45 <sup>a</sup>	29	12.50 <sup>b</sup>	46	24.32 <sup>b</sup>	103
042	Huejuquilla el Alto	64.18 <sup>a</sup>	65	0.00 <sup>b</sup>	96	16.84 <sup>b</sup>	78
061	Mezquitic	65.46 <sup>a</sup>	57	12.50 <sup>b</sup>	46	16.65 <sup>b</sup>	75
076	San Martín de Bolaños	70.41 <sup>a</sup>	25	0.00 <sup>b</sup>	96	48.02 <sup>b</sup>	122
081	Santa María de los Ángeles	66.43 <sup>a</sup>	47	12.50 <sup>b</sup>	46	35.32 <sup>b</sup>	116
<b>104</b>	<b>Totatiche</b>	<b>69.51<sup>a</sup></b>	<b>28</b>	<b>12.50<sup>b</sup></b>	<b>46</b>	<b>33.84<sup>b</sup></b>	<b>115</b>
115	Villa Guerrero	73.29 <sup>a</sup>	16	12.50 <sup>b</sup>	46	35.99 <sup>b</sup>	119

**FUENTE:** Elaborado por el IIEG con base en el padrón electoral del INE, Cómputos Distritales 2018 de las Elecciones Federales del INE, la Estadística de Finanzas Públicas Estatales y Municipales (EFIPEM) 2016, Base de Delitos del Fuero Común del Secretariado Ejecutivo del Sistema Nacional de Seguridad Pública, Encuesta Intercensal 2015 del INEGI, Censo Nacional de Gobiernos Municipales y Delegacionales (CNGMD) 2017 y las evaluaciones del ITEI de 2016 (ver detalles y notas en IDM 2012 <http://iieg.gob.mx/general.php?id=8&idg=472>).

<sup>a</sup> Datos corresponden al 2018.

<sup>b</sup> Datos corresponden al 2016.

En el caso de Totatiche, en 2018 registró una participación electoral del 69.51%, que lo coloca en el lugar 28 de los 125 municipios. Lo que significa que tiene una mediana participación electoral en comparación con otras municipalidades del estado. Por otra parte, en 2016 con una calificación de 12.50% en materia de cumplimiento en las obligaciones de transparencia, el municipio se colocó en el lugar 46. Lo que muestra el grado de compromiso de una administración en publicar y mantener actualizada la información, en particular, la correspondiente a los rubros financieros y regulatorios; así como la mejora en su accesibilidad y un adecuado manejo y protección de la información confidencial. Esto en el marco del cumplimiento del derecho de acceso a la información pública.

En lo que respecta a los empleados que laboran en las administraciones públicas, es importante destacar que en 2016, Totatiche tenía una tasa de 33.84 empleados municipales por cada mil habitantes, por lo que ocupa el sitio 115 a nivel estatal en este rubro. Esto en el sentido de que entre menor sea el valor de este indicador mejor, porque implica una lógica de austeridad donde con menos empleados municipales se logra prestar los servicios municipales a la población.

Asimismo, en el ámbito de las finanzas municipales, para 2015 el 8.66% de los ingresos de Totatiche se consideran propios; esto significa que fueron generados mediante sus propias estrategias de recaudación, lo que posiciona al municipio en el lugar 103 en el ordenamiento de este indicador respecto a los demás municipios del estado. Mientras que en la cuestión de seguridad, en 2018 el municipio registró una tasa de 5.69 delitos por cada mil habitantes, que se traduce en el lugar 45 en el contexto estatal, siendo el lugar uno, el municipio más seguro en función de esta tasa.

Considerando los cinco indicadores, Totatiche obtiene un desarrollo institucional muy bajo, con un IDM-I de 41.74, que lo coloca en el sitio 111 del ordenamiento estatal. Donde el primer lugar lo tiene Tlajomulco de Zúñiga y el último, Santa María del Oro.

**Tabla 18. Desarrollo institucional de los municipios en el contexto estatal con base en cinco indicadores**

Totatiche, Región Norte (Parte II)								
Clave	Municipio	Porcentaje de ingresos propios		Delitos del fuero común por cada 1,000 habitantes 2018		IDM-Institucional		
		Valor municipal	Lugar estatal	Valor municipal	Lugar estatal	Índice	Grado	Lugar estatal
019	Bolaños	27.88 <sup>d</sup>	14	2.70	6	52.58	Alto	40
025	Colotlán	16.74 <sup>b</sup>	52	16.34	120	48.20	Medio	77
031	Chimaltitán	4.56 <sup>b</sup>	119	3.00	10	46.54	Bajo	91
041	Huejúcar	14.04 <sup>b</sup>	72	9.43	89	44.70	Bajo	101
042	Huejuquilla el Alto	10.06 <sup>b</sup>	96	5.12	35	45.78	Bajo	97
061	Mezquitic	2.32 <sup>b</sup>	123	2.38	4	48.06	Medio	79
076	San Martín de Bolaños	3.47 <sup>b</sup>	120	7.89	72	30.69	Muy Bajo	123
081	Santa María de los Ángeles	10.34 <sup>b</sup>	93	7.75	71	39.68	Muy Bajo	120
104	Totatiche	8.66 <sup>c</sup>	103	5.69	45	41.74	Muy Bajo	111
115	Villa Guerrero	23.42 <sup>e</sup>	32	12.57	112	41.59	Muy Bajo	112

**FUENTE:** Elaborado por el IIEG con base en el padrón electoral del INE, Cómputos Distritales 2018 de las Elecciones Federales del INE, la Estadística de Finanzas Públicas Estatales y Municipales (EFIPEM) 2016, Base de Delitos del Fuero Común del Secretariado Ejecutivo del Sistema Nacional de Seguridad Pública, Encuesta Intercensal 2015 del INEGI, Censo Nacional de Gobiernos Municipales y Delegacionales (CNGMD) 2017 y las evaluaciones del ITEI de 2016(ver detalles y notas en IDM 2012 <http://iieg.gob.mx/general.php?id=8&idg=472>).

<sup>a</sup> Datos corresponden al 2018.

<sup>b</sup> Datos corresponden al 2016.

<sup>c</sup> Datos corresponden al 2015.

<sup>d</sup> Datos corresponden al 2012.

<sup>e</sup> Datos corresponden al 2010.

## Incidencia delictiva

En 2018, los delitos que tuvieron más denuncias en el municipio de Totatiche fueron lesiones dolosas, amenazas y abigeato, con 3 casos cada uno.

Los otros delitos que tuvieron denuncias fueron violencia familiar (2), abuso sexual (2), homicidios dolosos (1) y narcomenudeo (1).

En 2017, los delitos que más se denunciaron fueron lesiones dolosas y violencia familiar. Ver tabla 19

<b>Tabla 19. Incidencia delictiva de Totatiche</b>		
<b>2017-2018</b>		
<b>Municipio</b>	<b>2017</b>	<b>2018</b>
Extorsión	0	0
Fraude	0	0
Homicidios dolosos	1	1
Lesiones dolosas	4	3
Amenazas	2	3
Secuestro	0	0
Narcomenudeo	0	1
Abigeato	2	3
Violencia familiar	4	2
Violación	0	0
Abuso sexual	0	2
Feminicidio	0	0
Robo a casa habitación	2	0
Robo a negocio	1	0
Robo de vehículos	0	0
Robo a transportistas	0	0
Robo a transeúntes	0	0
Otros delitos	9	10
<b>Total</b>	<b>25</b>	<b>25</b>

**Fuente:** Elaborado por el Instituto de Información Estadística y Geográfica (IIEG) con base en el Secretariado Ejecutivo del Sistema Nacional de Seguridad Pública

## Directorio municipal



### **Presidente Municipal Totatiche**

Humberto Alonso Gómez Medina

[totatiche@jalisco.gob.mx](mailto:totatiche@jalisco.gob.mx)

### **Domicilio**

Hidalgo No. 37 C.P. 46170, Totatiche, Jalisco

### **Teléfonos**

(437) 964 0036 / 964 0164 / 964 0162 / 964 0008

### **Síndico (a)**

Felipe Leyva Robles

### **Regidores (as)**

Teresa Gutiérrez Jara

Angelberto Villegas Solorzano

Margarita Félix Huerta

J. Ascencio Solorzano Escatel

Lorena Ureña González

Gema Livier Lara Gómez

José de Jesús Morales Gutiérrez

Luz Elena Cárdenas Salazar

José Raúl Orozco Leyva

### **Partido Político**

Partido Acción Nacional (PAN)



# Jalisco

GOBIERNO DEL ESTADO



**IIEG**

Instituto de Información  
Estadística y Geográfica  
de Jalisco

[IIEG.GOB.MX](http://IIEG.GOB.MX) |   IIEG Jalisco

Calzada de los Pirules 71 Col. Cd. Granja  
Cp. 45010, Zapopan, Jalisco, México